Vinerĭ, 17 Martiŭ 1878. In Bucurescĭ şi districte 10 banĭ numĕrulŭ Anulŭ VIII No. 1777

TELEGRAPHULU

Prețiul abonamentuluĭ: pe an 24 l. pe 6 lunĭ 12 l. pe 3 lunĭ 7 leĭ; în districte pe an 30 l. pe 6 lunĭ 15 l. pe 3 lunĭ 8 l.
Orĭ ce abonamentŭ neînsoţitŭ de valóre se refusă.
Abonamentele se face numaĭ de la 1 şi 15 fie-căreĭ lunĭ.

Redactorŭ-şefŭ, Ion C. Fundescu.

Pentru abonamente, reclame şi anunciurĭ, a se adresa la Administraţie: NOUA TYPOGRAPHIĂ NAŢIONALE, Strada Academieĭ No. 24.
Pentru Francia: *la Société Havas, Laffite & C-nie* 8 Place de la Bourse Paris. | Pentru Austria şi Germania, la D-nu *Philipp Löb* Wien, Eschenbachgasse 11.
Pentru Londra la D-nu *Eugene Micoud* 81 Fleet Street, E. C. — Pentru Hungaria la D-nu *Moritz Weitz* Buda-pest Servitenplatz No. 5.

Preciul Anunciurilor: linia mică pe pagina IV, 15 banĭ, reclame pe pagina III 1 leŭ, pe a II 2 leĭ, şi pe a I 3 leĭ.
Pentru rubrica insert. şi reclame, redacţia nu este responsabilă.
Epistolele nefrancate se refusă şi articoliĭ nepublicaţĭ se ardŭ.

Girantŭ responsabilŭ. *Dimitrie Christea*

Joui, $^{28}/_{16}$ Martiŭ. — (1653). Se sancţionéză legile Ardelene numite Aprobate, unde Româniĭ suntŭ degradaţĭ înaintea streinilorŭ.

SCIRI TELEGRAPHICE

(Serviciulŭ ḑiarelorŭ streine)

Viena, 24 Martiŭ.— Rusia n'a rĕspunsŭ încă la întrebarea ce i s'a făcutŭ de Englitera, spre a sci déca condiţiunile tractatuluĭ de la San Stefano, notificate puterilorŭ în modŭ separatŭ, vorŭ fi supuse discuţiuniĭ Congresuluĭ. Se aştéptă acestŭ rĕspunsŭ; şi aceste dificultăţĭ, de şi suntŭ maĭ cu deosebire asupra unor puncte de formă, punŭ totŭ Congresulŭ în cestiune.

Principele Urusoff a sositŭ aci astă-ḑĭ dimineaţă; elŭ va face mâine notificarea oficială a termenilorŭ tractatuluĭ de pace.

Viena, 24 Martiŭ. — România a declaratŭ că refusă d'a recunósce instrumentulŭ de pace subsemnatŭ la San Stefano, d'a primi independinţa sa din mâinile Rusieĭ şi de a suferi libera trecere a ruşilorŭ pe timpulŭ durateĭ ocupăriĭ Bulgarieĭ.

Viena, 24 Martiŭ. — Tóte sgomotele relative la o înlocuire eventuală a comiteluĭ Andrassy, cu comitele Potocki, suntŭ conjecturĭ fără nicĭ o tărie.

Impĕratulŭ a făcutŭ două visite comiteluĭ Potocki spre a 'lŭ consulta asupra situaţiuniĭ.

Afară de acestea, posiţiunea comiteluĭ Andrassy faciă cu guvernulŭ rusescŭ nu este nicĭ de cumŭ atâtŭ de accentuată, în câtŭ sĕ esiste pentru dênsulŭ unŭ pericolŭ d'a se vedea în oposiţiune cu disposiţiunile Curţiĭ, care se aplécă în favórea Rusieĭ.

Pe aicĭ este speranţa d'a se ajunge la o înţelegere cu Rusia.

Londra, 24 Martiŭ. — *Camera lorḑilorŭ.* — Lordulŭ Derby, urmându'şĭ discursulŭ, ḑice că întru ceea-ce priveşte condiţiunile în care Englitera voeşte sĕ intre în Congres, elŭ a declaratŭ, într'o scrisóre adresată la 9 Martiŭ către d. de Beust, că Englitera n'are nicĭ o objecţiune de făcutŭ la întrunirea Congresuluĭ la Berlin séŭ la Baden.

Intr'o altă scrisóre de la 13, adresată asemenea comiteluĭ Beust, elŭ a declaratŭ că maĭ nainte d'a intra în Congresŭ trebue sĕ fie bine înţelesŭ că toţĭ articoliĭ tractatuluĭ trebue sĕ fie comunicaţĭ Conferinţiĭ, nu necesarmente spre a fi acceptaţĭ séŭ recpinşĭ de dênsa, ci pentru ca sĕ'şĭ pótă da o sémă esactă de aceia carĭ arŭ pretinde concursulŭ diferitelorŭ puterĭ pentru a fi valiḑĭ, şi de aceia carĭ n'aŭ trebuinţă. Din acésta a resultatŭ o discuţiune, şi Rusia a făcutŭ o declaraţiune, ḑicêndŭ că tecstulŭ complectŭ alŭ tractatuluĭ va fi comunicatŭ puterilorŭ îndată ce ratificările vorŭ fi fostŭ schimbate.

Dérŭ a fostŭ sulevată şi o altă cestiune, şi asupra aceleia inţelegerea nu s'a stabilitŭ încă. Este vorba d'a se sci déca, ḑicêndŭ, cumŭ face Englitera, că tóte stipulaţiunile tractatuluĭ trebue sĕ fie supuse discuţiuniĭ Congresuluĭ, trebue prin acésta sĕ se înţeleagă că Rusia, de şi consimte a comunica textulŭ integralŭ alŭ tractatuluĭ către diferitele puterĭ, sĕ supune totŭ-de-o-dată ca acestŭ instrumentŭ se pótă fi esaminatŭ şi discutatŭ în tóte părţile séle.

Englitera n'a emisŭ nicĭ-o-dată pretenţiunea că congresulŭ trebue sĕ decidă cu majoritatea voturilorŭ cestiunile în litigiŭ. Este de regulă generală că unŭ Congresŭ nu votéză; de atuncĭ dérŭ, nu este nicĭ majoritate nicĭ minoritate într'ênsulŭ şi, prin urmare, nu se póte pretinde de la Rusia ca ea sĕ supue tóte cestiunile regulate în modŭ provisoriŭ la decisiunea majorităţeĭ puterilorŭ.

Ceea ce a cerutŭ Englitera este ca toţĭ articoliĭ sĕ fie presintaţĭ discuţiuniĭ, şi nimicŭ de câtŭ discuţiuniĭ, înaintea Congresuluĭ, fiindŭ că ea crede că acestŭ mijlocŭ este singurulŭ în stare pentru a decide asupra punctelorŭ care intereséză soluţiunea europeană a cestiuniĭ Orientuluĭ, şi care este adevĕrata ţintă a Congresuluĭ. Objectulŭ realŭ alŭ acesteĭ întruniri nu este altulŭ, în adevĕrŭ, de câtŭ acela de a da stipulaţiunilorŭ actuale autoritatea sancţiuniĭ europeane. Pentru acésta, Englitera a creḑutŭ că tractatulŭ în întregulŭ luĭ trebue sĕ fie presintatŭ discuţiuniĭ puterilorŭ. Acesta este singurulŭ punctŭ astăḑĭ în cestiune. Rusia n'a datŭ încă rĕspunsulŭ eĭ.

Lordulŭ Derby crede că acéstă cerere este raţionabilă şi moderată. Fără acéstă condiţiune, arŭ fi puţinŭ folositorŭ d'a întruni Congresulŭ. *(Aplause).*

Constantinopole, 24 Martiŭ. — Epidemia typhoidă creşte mereŭ la Constantinopole.

Berlin, 24 Martiŭ. — Impĕratulŭ, primindŭ erĭ pe generaliĭ carĭ aŭ venitŭ sĕ'lŭ feliciteḑe cu ocasiunea aniversăriĭ nasceriĭ séle, le-a adresatŭ urmĕtórele cuvinte:

„Vĕ mulţumescŭ de espresiunea simţimêntelorŭ care v'aŭ adusŭ astăḑĭ lângă mine; vĕ mulţumescŭ chiarŭ pentru aceste simţimênte. In vîrsta în care suntŭ, amŭ negreşitŭ motive pentru a mĕ gândi în modŭ fórte seriosŭ la venirea acesteĭ ḑile; dérŭ sperŭ că veţĭ bine-voi, în cursulŭ nouluĭ anŭ care începe pentru mine, sĕ mĕ ajutaţĭ cu aceiaşĭ circonspecţiune şi aceiaşĭ activitate în tóte lucrările care aŭ pusŭ armata în stare d'a îndeplini aceea-ce a îndeplinitŭ deja.

A se vedea ultime scirĭ pe pagina III.

BUCURESCI, 16 MARTIU

Amŭ anunţatŭ în ediţiunea d'a séră că Adunarea n'a ţinutŭ erĭ şedinţă publică. Acésta a fostŭ o eróre. Comunicându-se jeţuitoruluĭ la 3 ore că Adunarea n'a ţinutŭ până atuncĭ şedinţă publică şi că ea a lucratŭ în secţiunĭ, elŭ a omisŭ *până la 3 ore* şi a lăsatŭ numaĭ începutulŭ fraseĭ.

Adunarea a ţinutŭ erĭ şedinţă, şi încă o şedinţă importantă.

Domnulŭ Pache Protopopescu a interpelatŭ pe d. ministru de esterne asupra tratatuluĭ de pace şi maĭ cu sémă asupra acestorŭ două punturĭ:

Primo, în ceea ce privesce prisonieriĭ. Pacea s'a încheiatŭ şi prisonieriĭ turcĭ staŭ încă pe teritoriulŭ nostru pe comptulŭ ţĕreĭ, pe cândŭ pentru despăgubirea cheltuielilorŭ de resbelŭ ce ni se cuvine nu se ḑice nimicŭ seriosŭ.

Alŭ duoilea se vede o stipulaţiune în tractatulŭ de pace relativă la pasagiulŭ trupelorŭ ruse pe teritoriulŭ nostru, pe timpulŭ câtŭ vorŭ ocupa Bulgaria. Acestŭ punctŭ este capitalŭ pentru ţéra nóstră, fiindŭ-că pune în jocŭ drepturile şi independinţa nóstră.

Domnulŭ miniştru de esterne a declaratŭ că respunde îndată, ceea ce a şi făcutŭ. Respunsulŭ d-séle fiindŭ scurtŭ, coprinḑĕtorŭ şi importantŭ, creḑemŭ că este de celŭ maĭ mare interesŭ a'lŭ da aci testualŭ:

Socotescŭ, d-lor deputaţĭ,—ḑise d. ministru,—că în o asemenea cestiune şi în facia unuĭ asemenea tractatŭ, care loveşte din maĭ multe punte drepturile şi interesele ţĕreĭ nóstre, neţiindŭ sémă de sacrificiele făcute de noĭ, sacrificie de banĭ, de sânge şi de totŭ felulŭ, nicĭ de înlesnirile ce amŭ datŭ aliaţilorŭ noştriĭ, fie-care din d-vóstră, ca şi fie-care românŭ, la întrebările făcute prin acéstă interpelare găsesce în inima sa respunsulŭ: O complectă durere, o energică hotărîre de a ne opune la totŭ ce lovesce drepturile nóstre (aplause prelungite).

D-lorŭ, nu putémŭ, fără a avea ceva certŭ, a lua o hotărîre scrisă; hotărîrea nóstră însĕ era luată chiarŭ în facia celorŭ ce vedeamŭ prin ḑiare, căcĭ din nenorocire aceste stipulaţiunĭ ale tractatuluĭ de la San-Stefano până erĭ aŭ fostŭ reproduse în felurite variante. De abia erĭ aŭ sositŭ ḑiarele de la San-Petersburg care coprindŭ textulŭ oficialŭ alŭ acestuĭ tractatŭ.

Textulŭ oficialŭ, o declarŭ, şi ca ministru şi ca românŭ, a fostŭ încă maĭ durerosŭ, maĭ extremŭ de câtŭ versiunile ce vĕduserămŭ până atuncĭ prin ḑiare.

Domnilorŭ, despre cestiunea Basarabieĭ cred că este de prisosŭ sĕ maĭ vorbimŭ. Nu transigemŭ o dĕtă cu capulŭ. (aplause prelungite). Insĕ nu este numaĭ atâtŭ. Noĭ amŭ tractatŭ cu imperiulŭ rusŭ ca sĕ învoimŭ trecerea pe la noĭ a armatelorŭ séle şi cu alţiĭ se hotărasce retragerea! Cumŭ putemŭ noĭ suferi acésta? Nu ca ministriĭ, ci ca românĭ, nu putemŭ a primi ca ţéra nóstră sĕ servéscă de etapă douĭ anĭ de ḑile pentru o armată care ocupă o ţéră cu porturĭ la Mare şi la Dunăre fără sĕ maĭ aibă nevoe a maĭ trece pe la noĭ. (aplause). Prin urmare, vĕ închipuiţĭ fórte bine că aci nu maĭ e vorbă de acele negocierĭ pe carĭ prudenţa diplomatică le-arŭ cere în alte împrejurărĭ; noĭ toţĭ în consiliulŭ de miniştriĭ, de îndétă ce amŭ vĕḑutŭ stipulaţiunile tractatuluĭ relative la ţéra nóstră, amŭ protestatŭ şi vom protesta. Acestŭ biciŭ nu 'lŭ-amŭ meritatŭ! (Aplause prelungite).

In câtŭ se atinge de prisonierĭ, la cea d'ânteiŭ scire ce amŭ avutŭ că pacea este făcută, în compătimirea nóstră amŭ voitŭ sĕ punemŭ pe aceştĭ ómenĭ în stare de libertate, şi acéstă compătimire a găsitŭ impulsiune în inima înteiuluĭ românŭ, a Domnitoruluĭ nostru, care a înapoiatŭ sabia celorŭ douĭ paşĭ prisonierĭ aĭ noştriĭ (aplause). In acelaşĭ timp am telegrafiatŭ ministruluĭ afacerilor de externe de la Constantinopole, de la care am primit respuns că se va trămite unŭ comisarŭ pentru a regula înapoerea prisonierilorŭ. Aşteptămŭ venirea comisaruluĭ. Cu acéstă ocasiune vĕ facŭ cunoscutŭ că ministrulŭ turcŭ ne-a mulţumitŭ pentru buna tratare ce aŭ avutŭ prisonieriĭ turcĭ la noĭ.

Noĭ ne-amŭ bătutŭ în acestŭ resbelŭ cumŭ sciaŭ bĕtrâniĭ noştriĭ sĕ se bată. Undé soldaţiĭ noştriĭ, unde drapelulŭ nostru s'a arĕtatŭ dupĕ ce a contenitŭ sunetulŭ tobelorŭ şi bubuitulŭ tunurilorŭ, amŭ avutŭ manifestarea recunoscinţeĭ şi a simpatieĭ tutulorŭ populaţiunilorŭ.

La Vidin, la Bazardgic şi pretutindenĭ chiar populaţiunile musulmane ne-aŭ rugaţŭ sĕ maĭ stămŭ acolo, şi cândŭ amŭ spusŭ că nu maĭ putemŭ sta, ne-aŭ rugatŭ cu lacrăme sĕ le dămŭ voia sĕ ne urmeḑe. (aplause).

Aşa darŭ, d-lorŭ, fiţĭ bine încredinţaţĭ că în acéstă cestiune, în cestiunea drepturilorŭ ţĕreĭ, nu este numaĭ raţiunea care vorbeşce, este şi durerea unanimă a ţĕreĭ, care vede în tractatul subscris la San-Stefano o lovire pe care noĭ nu o putemŭ primi. (aplause prelungite).

Asupra interpelăriĭ aŭ maĭ vorbitŭ d-niĭ N. Ionescu, G. Vernescu, primulŭ ministru d. Ion Brătianu, şi pentru a doua óră d. Cogălniceanu. D. Ionescu, dupĕ ce a atinsŭ câte-va punturĭ şi a acusatŭ pe d. ministru de esterne că a rĕspunsŭ d-luĭ Protopopescu într'unŭ modŭ tragicŭ, calificândŭ acestŭ rĕspunsŭ de vehementŭ, a cerutŭ sĕ se aducă documentele privitóre la politica anuluĭ trecutŭ şi a anuluĭ presentŭ până acum, şi dupĕ ce d. Cogălniceanu a promisŭ că va aduce numaĭ pe acele carĭ va găsi cu cale, Camera a trecutŭ la ordinea ḑileĭ.

Amŭ creḑutŭ de prisosŭ a maĭ resuma aci discursurile fie căruĭ oratorŭ, cândŭ ţéra nu are trebuinţă de câtŭ se sciă ce atitudine va lua guvernulŭ faciă cu tratatulŭ încheiatŭ, şi discursulŭ d-luĭ ministru de esterne este destulŭ de esplicitŭ. Elŭ respunde tocmaĭ dorinţelorŭ ce amŭ esprimatŭ în numĕrulŭ nostru de a séră.

Nicĭ nu voimŭ maĭ multŭ, de câtŭ aceea ce a declaratŭ guvernulŭ că nu va consimţi cu nicĭ un preţ ca ţéra nóstră sĕ fie nesocotită, ca independinţa eĭ sĕ fie atinsă, ca teritorulŭ nostru sĕ devie unŭ teritoriŭ rusescŭ în cursŭ de douĭ anĭ.

——

Déca broşura d-luĭ Nicolae Cretzulescu nu amŭ fi încredinţaţĭ că este inspiraţiunea câtorŭ-va bĕrbaţĭ din pleada conservatóre şi că autorulŭ eĭ este numaĭ unŭ instrumentŭ, unŭ omŭ de pae, nu ne-amŭ fi ocupatŭ câtuşĭ de puţinŭ de ea. Dérŭ fiindŭ-că, maĭ cu sémă în urma întrebăriĭ celorŭ de la *Pressa*: unde este Cretzulescu? credinţa nóstră are óre carĭ temeiurĭ basate pe cunoscinţe intime, că nu suntŭ streine şi óre carĭ persóne altele la compunerea aceleĭ broşure, nu numaĭ că ne ocupămŭ de ea, dérŭ încă o reproducemŭ aḑĭ în întregulŭ sĕŭ spre a rĕmânea ca unŭ documentŭ care se înfiereḑe pentru totŭ déuna pe autorulŭ şi pe inspiratoriĭ eĭ, rĕmâindŭ ca în altŭ numĕrŭ se ne ocupămŭ în specialŭ de conţinutulŭ eĭ şi de ideile ce esprimă.

Ruşiĭ din ţeară continuă a ne oferi numeróse exemple de bună cuviinţă şi de modulŭ cumŭ sciŭ eĭ sĕ respecte drepturile locuitorilorŭ uneĭ ţĕrĭ care a salvatŭ onórea armateĭ lorŭ, în nesce momente de restrişte. De multe orĭ amŭ semnalatŭ asemenea casurĭ: astăḑĭ nĭ se maĭ comunică următorulŭ faptŭ petrecutŭ Vinerĭ seara la gara Filaretŭ, pe care îlŭ dămŭ şi noĭ publicităţiĭ, cu speranţa că autorităţile nóstre vorŭ lua mĕsurĭ pentru întâmpinarea lorŭ în viitorŭ.

Unŭ băiat vênḑĕtor de ḑiare numit Gheorghe Ghimpăţeanu, avea spre vênḑare nesce cărţĭ rusescĭ intitulate *Puschin şi Lermonte.* Comandantulŭ găreĭ voia sĕ le confisce, ca şi cumŭ s'arŭ fi aflatŭ în Rusia; copilulŭ se opuse la acésta, dérŭ fu îndată datŭ pe mâna jandarmilorŭ rusescĭ, iarŭ cărţile îĭ fură aruncate de comandantŭ în foculŭ din sala cameriĭ séle. Maĭ mulţĭ cetăţenĭ aŭ protestatŭ în contra acestuĭ actŭ arbitrarŭ, aŭ spusŭ comandantuluĭ rusŭ că poliţia găreĭ pentru Românĭ nu este încredinţată d-séle, că prin acestŭ faptŭ îşĭ însuşeşte drepturĭ pe carĭ nu le arŭ putea avea de câtŭ în Rusia şi asupra connaţionalilorŭ sĕĭ. Cu tóte astea, ofiţerulŭ rusŭ continua cu amerinţările către copilŭ şi îĭ adresa cuvinte puţinŭ cuviinciόse. D. T. Porumbaru, care se afla faţă, luă una din cărţile ruse ce maĭ rĕmăsese şi o dede vênḑătoruluĭ, care din nuoŭ fu înhăţată şi despoiatŭ de proprietatea sea.

Acesta este faptulŭ de cuviinţă muscăleascŭ, neaparatŭ secundarŭ în raportŭ cu alte [illegible] ce se vĕdŭ pe tótă ḑiua.

——

Incă unŭ faptŭ pe care nu scimŭ cumŭ 'lŭ-amŭ califica, s'a petrecutŭ acumŭ câte-va ḑile într'unulŭ din restaurantele din capiţală!

La o masă se aflaŭ duoĭ ofiţerĭ românĭ şi unŭ tênĕrŭ ofiţerŭ turc, prisonierŭ, ale căreĭ maniere distinse arĕtaŭ într'însulŭ pe omulŭ dotatŭ cu o instrucţiune în adevĕrŭ europeană. Câte treĭ convorbiaŭ în limba francesă asupra resboiuluĭ din urmă, asupra vitejieĭ dovedită de românĭ, şi asupra greşelelorŭ politice şi militare ce a comisŭ Turcia.

Ofiţerulŭ turcŭ manifesta cea maĭ mare simpatie pentru armata nóstră; recunoscea că ea este o adevĕrată putere militară şi declara că faţă cu ruşiĭ, ea este de o superioritate necontestabilă, atâtŭ din puntulŭ de vedere alŭ instrucţiuneĭ câtŭ şi alŭ avêntuluĭ resboinicŭ.

Tóte aceste convorbirĭ între ceĭ 3 ofiţerĭ, tóte criticile juste dérŭ moderate ce se făceaŭ de către tênărulŭ ofiţerŭ turcŭ armateĭ ruse, eraŭ ascultate cu atenţiune de nisce ofiţerĭ ruşĭ de la o masă d'alăturĭ, şi carĭ deşertaŭ o sticlă de şampanie. Unulŭ din eĭ se scólă, şi, adresându-se către turcŭ cu unŭ aerŭ brutalŭ, îĭ ḑise că nu trebue sĕ facă distincţie între armata română şi rusă, carĭ fusese aliate, şi că nu trebue încă maĭ multŭ ca elŭ, prisonier, sĕ *insulte.* — afirmaţiune neadevĕrată — armatele ţaruluĭ.

Pe cândŭ ofiţerulŭ turcŭ căta sĕ explice înţelesulŭ cuvintelorŭ séle, fiulŭ Norduluĭ îĭ aplică două treĭ palme pe obrajiĭ carĭ roşiseră ca sângele. Nenorocitulŭ prisonierŭ nu putu ḑice nimicŭ; câte-va lăcărmĭ însĕ îĭ curseră din ochĭ, ca semnŭ alŭ dureriĭ, alŭ indignaţiuneĭ legitime ce încerca. Româniĭ protestară, dérŭ puterniciĭ noştri aliaţĭ se făcură imediatŭ nevĕḑuţĭ.

Nu va fi nicĭ unŭ felŭ de alianţă formală între Austro-Ungaria şi Englitera, şi cu tóte acestea comitele Andrassy îşĭ va conserva portofoliulŭ. O depeşe din Pesta, adresată către *Standard,* asicură şi ḑiarele ungureştĭ confirmă că ministrulŭ afacerilorŭ străine alŭ imperiuluĭ austro-ungarŭ, a refusatŭ în modŭ hotărâtorŭ d'a încheia acéstă alianţă. Dérŭ fiindŭ-că comitele Andrassy, cu totŭ elementulŭ ungurescŭ, părea la începutŭ că sunt favorabilĭ aceste alianţe, s'a putut crede că refusulŭ în cestiune nu este atâtŭ alŭ sĕŭ câtŭ alŭ curţiĭ, unde, amŭ spusŭ, acumŭ câte-va dile, că politica suferă influenţa ruso-germană. De altă parte, aceiaşĭ depeşe ne-a anunţatŭ că sir Henri Elliot, ambasadorulŭ englesŭ la Viena, arŭ fi declaratŭ că Englitera nu va lua nicĭ o parte la Congresulŭ de la Berlin. *Tagblatt* din acestŭ din urmă oraşŭ dă aceaşĭ scire, lăsândŭ sĕ se înţelégă că, chiarŭ fără participarea Mareĭ Britaniĭ, Congresulŭ totŭ va putea sĕ se ţină. Nu se scie déca publicarea tractatuluĭ de la San Stefano va avea de resultatŭ d'a modifica aceste posiţiunĭ. Cea-ce putemŭ sĕ spunemŭ este, că impresiunea produsă în Englitera prin acéstă publicaţiune, n'a fostŭ tocmaĭ rea. *Times*, spre esemplu, de şi critică multe lucrurĭ dintr'ênsa pe care le crede puţinŭ acceptabile, totuşĭ nu vede absolutamente nimicŭ care sĕ nu pótă fi resolvatŭ prin discuţiune.

— —

Morning Post află că principele Ghica, agentulŭ nostru la St. Petersburg, a avutŭ de curêndŭ o conversaţiune cu principele Gorceakoff, în privinţa Besarabieĭ. Cancelariulŭ 'ĭ-arŭ fi disŭ:

„Hotărîrea guvernuluĭ nu póte sĕ se „schimbe. Cestiunea Besarabieĭ nu va fi „presintată în Congresŭ, şi arŭ fi o in„sultă pentru împĕratŭ déca o altă pu„tere s'arŭ încerca sĕ suleveze acéstă „cestiune. Rusia n'ar suferi-o. Noĭ voimŭ „sĕ tratămŭ numaĭ cu D-vóstră şi sĕ „luămŭ Besarabia, chiar întrebuinţândŭ „forţa, déca va fi trebuinţă."

Cu tóte acestea Englitera a sulevatŭ şi acéstă cestiune. Acum, cum o va privi împĕratulŭ, asta nu e tréba nóstră. Pe lîngă acestea noĭ ne maĭ consolămŭ şi cu faptul că 'l scimŭ pe principele Gorciakoff că nu este tocmaĭ aşea *haină*, şi că maĭ lasă la vreme de tocmeală, probe ne-a datŭ destule despre acésta, în aceste din urmă timpurĭ chiarŭ.

— —

Ca rĕspunsŭ la o depeşe a cabinetuluĭ din Athena cerêndŭ pentru Grecia dreptulŭ d'a fi admisă la Congresŭ, lordulŭ Derby a adresatŭ d-luĭ Ghennadius, representantulŭ Grecieĭ la Londra, următórea [illegible]

Domnule însărcinatŭ cu afacerĭ,

„Guvernulŭ M. S. luândŭ în consideraţie cererea ce 'ĭ a adresatŭ guvernulŭ grecŭ, în depeşa comunicată de d-vóstră la 4 Martiŭ, pentru-ca Grecia sĕ fie represintată la Congresulŭ a căruĭ întrunire la Berlin a fostŭ anunţată, este de părere că regatul Grecieĭ are totŭ dreptulŭ d'a fi representatŭ la Congresŭ şi va comunica acéstă părere fără întârdiere şi celorŭ-l-alte puterĭ."

— —

Pall Mall Gazette publică o depeşe privată din Berlin, în care citimŭ următórele:

„Guvernul englesŭ a refusatŭ d'a lua parte la orĭ-ce felŭ de Conferinţă preliminară de felulŭ aceleia ce se propune maĭ nainte de deschiderea Congresuluĭ. Nu s'a adoptatŭ încă nicĭ o programă pentru Congresŭ. La casŭ cândŭ elŭ se va întruni, d. de Bismarck trebue se propue ca d. de Radovitz, care are titlulŭ şi rangulŭ de ministru alŭ Germanieĭ la Athena, dérŭ care este actualmente întrebuinţatŭ în ministerulŭ afacerilorŭ străine din Berlin, sĕ fie numitŭ secretarŭ raportorŭ. Déca nu se va face acésta, atuncĭ consiliarulŭ Busch va îndeplini aceste funcţiunĭ, şi d. de Radovitz va înlocui pe d. Busch la masa Congresuluĭ."

— —

The Globe din Londra publică Nota ruséscă adresată lorduluĭ Loftus, semnată Giers şi semnalată de telegrafŭ. Eată testulŭ acesteĭ Note:

St. Petersburg, 11 februariŭ 1878.

Domnule ambasadorŭ,

„Mĕ grăbescŭ a Vĕ anunţa că amŭ primitŭ Nota Esc. Vóstre de la 15 curentŭ, relativă la doctoriĭ englesĭ carĭ, conformŭ cu informaţiunile primite de lordulŭ Derby, aŭ fostŭ făcuţĭ prisonierĭ de către trupele nóstre.

„Ca rĕspunsŭ la acéstă comunicaţiune, considerŭ ca o datorie a mea d'a vĕ informa că A. S. cancelariulŭ n'a întârdiatŭ, îndată ce a primitŭ Nota D-vóstră de la 8 februariŭ care 'ĭ face cunoscute plângerile formulate de nisce supuşĭ britanicĭ sosiţĭ la Constantinopole, de modulŭ cumŭ aŭ fostŭ trataţĭ de autorităţile nóstre militare, d'a refera maruluĭ-duce Nicolae, comandantŭ-şefŭ alŭ armateĭ nóstre în Bulgaria. O telegramă sosită din cuartierulŭ generalŭ a confirmatŭ faptulŭ că treĭ doctorĭ englesĭ, precumŭ şi unŭ corespondentŭ de diar, fuseseră trataţĭ ca prisonierĭ de resbelŭ, cu tóte ordinile formale ale generaluluĭ Gurko de a'ĭ lăsa liberĭ, şi că din nenorocire eĭ aŭ suferitŭ unŭ rĕŭ tratamentŭ din partea unorŭ subalternĭ.

„Depeşa adaogă că Marele-duce, comandantŭ-şefŭ, regretă fórte multŭ acéstă întêmplare supărătóre, şi că a dat ordinile cele maĭ aspre pentru ca o anchetă sĕ fie deschisă imediatŭ şi pentru-ca vinovaţiĭ sĕ fie pedepsiţĭ cu asprime.

„Aducêndŭ la cunoscinţa d-vóstră aceste informaţiunĭ, singurele ce am primitŭ asupra cestiunilorŭ ce Esc. Vóstră a avutŭ bunătatea de a'mĭ adresa în privinţa sórteĭ unorŭ doctorĭ englesĭ, îmĭ reservŭ dreptulŭ de a le complecta când vomŭ primi informaţiunĭ complecte de la statulŭ-majorŭ, în urma comunicăriĭ ce i s'a făcutŭ a Noteĭ D-vóstră de la 15 curentŭ.

,*Semnatŭ* Giers"

Corespondinţa particulară a Telegrafuluĭ.

Ploieştĭ, 14 Martiŭ 1878.

E de regretatŭ că, în unŭ oraşŭ mare ca Ploieştiĭ, cu veniturĭ însemnate, cu cheltuielĭ totŭ atâtŭ de respectabile, sĕ nu se afle unŭ organŭ de publicitate, unŭ diarŭ care, îmbrăţişândŭ rolulŭ de spectatorŭ dreptŭ şi fără părtinire, sĕ se ocupe de interesele de căpetenie locale, sĕ arate binele şi rĕulŭ şi sĕ biciuiască fără ertare pe ceĭ carĭ comitŭ abusulŭ. Pe cândŭ diarele marĭ din capitală arŭ trata cestiunile carĭ se referă maĭ multŭ la justiţia şi administraţiunea generală a Statuluĭ, unŭ diarŭ de judeţŭ, cunoscêndŭ maĭ de aprópe păsurile cetăţenilorŭ în midloculŭ cărora se află, fiindŭ în posiţiune de a judeca maĭ bine îmbrăţişândŭ [illegible] oraşuluĭ, şi a fi pusŭ în curentulŭ actelorŭ bune séŭ rele ale administraţiuneĭ, arŭ putea sĕ aducă marĭ serviciĭ, întêĭ centrulŭ restrânsŭ în care viadă şi apoĭ însuşĭ statuluĭ întregŭ.

Se scie că, chiarŭ cândŭ se află la putere un regimŭ patrioticŭ, chiarŭ cândŭ într'o localitate se găsescŭ nisce autorităţĭ administrative şi comunale oneste, active maĭ cu sémă, şi dotate cu unŭ spiritŭ de iniţiativă, totŭ se întâmplă abusurĭ p'alocurea, totŭ rĕmânŭ multe lucrurĭ ne făcute, de şi intereseadă pe cetăţenĭ în celŭ maĭ înalt grad. De altă parte, chiar în un oraşĭ cu cele maĭ *patriarhale* obiceiurĭ, unde maioritatea cetăţenilorŭ se culcă de la 8 ore—cândŭ întunecimea pe strade şi pe pieţĭ e aprópe complectă, — spre a se scula diminéţa la 5 ore, cândŭ lumina naturală a revenitŭ — câte înclinaţiunĭ rele de biciuitŭ şi înfrânatŭ nu s'arŭ găsi!

Din punctulŭ acesta de vedere, utilitatea unuĭ diarŭ — neapĕratŭ imparţialŭ, fără pasiunĭ de partidŭ şi ideĭ preconcepute — arŭ fi imensă. Elu arŭ stigmatisa pe uniĭ denunţându'ĭ opiniunĭ publice pentru greşelile intenţionate de administraţie, arŭ aproba pe alţiĭ stimulându'ĭ pe calea bineluĭ, s'arŭ ocupa de instrucţiune, ar combate în fine viţiele, orĭ în ce parte arŭ fi ele.

Dérŭ Ploesciĭ nu aŭ unŭ asemenea diarŭ; tóte se facŭ maĭ fără scirea publiculuĭ, care nu póte vedea de cătŭ aceia ce nu se face, adică lucrurile carĭ trebuescŭ, dérŭ carĭ din lipsa de energie şi sterilitatea spirituluĭ de iniţiativă suntŭ amânate pentru calendele grecĭ. Cetăţeniĭ regretă acésta, dérŭ este vina lorŭ că nu aŭ susţinutŭ altă dată diare carĭ, până la óre-care punctŭ, abstracţiune făcêndŭ de unele esageraţiunĭ îndeplineaŭ golulŭ atâtŭ de simţitŭ adĭ.

— Profitŭ de câte-va momente disponibile spre a vĕ maĭ comunica câte-ceva din cea-ce amŭ pututŭ spicui în grabă pe icĭ pe colea, fie chiarŭ cu risculŭ de a displace unora, dérŭ cu siguranţa că facŭ serviciulŭ dreptăţiĭ şi alŭ imenseĭ mmaiorităţĭ a cetăţenilorŭ ploescenĭ.

Voĭ începe întâĭ cu cestiunile privitóre la higiena publică, pentru că acestea 'mĭ parŭ cele maĭ de căpetenie, neputĕndu-se face unŭ pasŭ înainte, cândŭ bólele arŭ secera mulţimea, orĭ cândŭ insalubritatea arŭ procura viitoruluĭ cetăţenĭ slabĭ, limfaticĭ, bolnăvicioşĭ.

Din puntulŭ acesta de privire, mărturisescŭ, şi toţĭ ploeşceniĭ o recunoscŭ, că acestŭ oraşĭ stă fórte rĕŭ. *Tifosulŭ* a 'nceputŭ a se ivi şi p'aci; toţĭ vedŭ, toţĭ simtŭ acésta, dérŭ nicĭ o măsură preventivă nu se ia; din contră, se lase libere tóte elementele care arŭ favorisa-o. *Strada Bucurescĭ* care conducea o dată de la gară în oraşĭ este transformată într'o imensă mocirlă spăimêntătóre; suntŭ şépte optŭ lunĭ de cândŭ apele dintr'ênsa nu s'aŭ maĭ scursŭ nicăerea, aşa că s'aŭ infectatŭ în modŭ oribilŭ şi respândescŭ o odóre absolutŭ de nesuferitŭ. Ca sĕ maĭ trécă călătorĭ pe acolo e cu neputinţă; unŭ metru şi maĭ bine suntŭ de adâncĭ acele gropĭ, pe carĭ membri comunalĭ nu le visitédă spre a vedea realitatea şi a aspira puţinŭ din mirosulŭ fetidŭ ce se exală dintr'ênsele; nenorociţiĭ călătorĭ carĭ s'arŭ rătăci p'acolo cu trăsurile suntŭ în pericolŭ d'a nu maĭ putea eşi; cetăţeniĭ carĭ locuescŭ în lungulŭ aceşteĭ strade, de o parte şi alta, suntŭ condamnaţĭ a înghiţi miasme otrăvitóre, a suferi bóle, a produce fiĭ lipsiţĭ de energie şi sănătate. Comunaliĭ noştri atribue acéstă stare de lucrurĭ faptuluĭ că strada Bucureştiĭ fiindŭ o cale naţională aparţine guvernuluĭ de a o pava şi întreţine, că guvernulŭ ne făcêndŭ acésta, nicĭ primăria, ambiţiósă, nu o va face. Amŭ putea rĕspunde că locuitoriĭ dupĕ acéstă cale *plătindŭ regulatŭ către Comună prestaţiunea*, ca şi ceĭ l-alţĭ cetăţenĭ, aŭ dreptulŭ de a pretinde ca şi acésta sĕ le procure pavage pentru carĭ eĭ plătescŭ; amŭ maĭ putea adăoga că consiliulŭ comunal, trebuie a fi ca unŭ bunŭ părinte, nu ĭĭ este permisŭ a tolera în oraşĭ mocirlele de unŭ metru şi jumĕtate adâncime, carĭ potŭ deveni un flagelŭ pentru sănătatea publică; déca statulŭ nu voeşte séŭ nu póte construi acele pavage, déca nicĭ Primăria nu se lasă maĭ pe josŭ în *non possumus* alŭ sĕŭ, trebuia celŭ puţinŭ sĕ scurgă bălţile, sĕ le umple cu petrişĭ saŭ nisipŭ, spre a opri infecţiunea, şi sĕ anunţe pe călătorĭ că se expunŭ trecêndŭ pe acolo. Déca nu a făcutŭ aceasta până acumŭ, trebue sĕ o facă de aci înainte, până nu vinŭ căldurele care arŭ mări şi maĭ multŭ infecţiunea.

Lăsândŭ la o parte alte strade totŭ aşa de mocirlóse carĭ abundă, ne vomŭ opri la o altă sorginte de miasmĕ, aflată în centrulŭ oraşuluĭ. E vorba de *oborŭ*. Aci suntŭ pescăriele cu totŭ cortigielŭ lorŭ de murdăriĭ, tot-d'a-una noroióse şi infecte, carĭ pe alocurea îţĭ opresce respiraţiunea; maĭ departe vinŭ carele cu totŭ felulŭ de producte, şi, maĭ departe ce-va, este têrgulŭ vitelorŭ, unde cine-va trebue să înóte în murdăriĭ iarna şi vara, şi sĕ aspire cele maĭ nesănĕtóse miasme. Şi tóte astea suntŭ în centrul oraşuluĭ, unde fórte bine s'arŭ putea face o grădină publică în care cetăţieniĭ nesăţioşĭ de aerulŭ curatŭ, s'arŭ putea delecta câte-va momente.

Dérŭ o altă sorginte de infecţiunĭ maĭ e îngroparea morţilorŭ în oraşŭ, în curţile bisericelorŭ. Sciŭ că Primăria a cumpĕratŭ nisce locurĭ pentru cimitire încă de prin 1868; pe unulŭ din ele s'a construitŭ chiarŭ o capelă, dérŭ totuşĭ morţiĭ se îngrópă în oraşŭ, şi la o adêncime care nu trece de 4 séŭ 5 palme. Nu înţelegemŭ cătuşĭ de puţinŭ acésta şi am dori ca ideile ce preocupă adĭ omenirea în privinţa salubrităţiĭ publice sĕ străbată şi printre părinţiĭ acestuĭ oraşŭ. Adĭ este recunoscutŭ de toţĭ că toleranţa îngropăriĭ de morţĭ în oraşe este cea maĭ nenorocită. De ce dérŭ nu se utilisédă nouulŭ cimitirŭ de aci, şi de ce nu s'ar înfiinţa unŭ altulŭ în apropiere de biserica Sf. Filotea, care e afară din oraşĭ?

Nu dicemŭ că actualulŭ consiliŭ comunalŭ nu arŭ fi avêndŭ voinţa de a face ceva, dérŭ acea-ce 'ĭ lipsesce este *energia, spiritulŭ de iniţiativă*, adesea lipsa de cunoscinţele trebuincióse, şi, câte o détă, regularea maĭ întêĭ a intereselorŭ private şi apoĭ a celorŭ publice. Faptulŭ acesta dă nascere la multe regrete pentru cetăţenĭ şi provocŭ în viitorŭ o neîncredere în ceĭ carĭ promitŭ multŭ şi facŭ puţinŭ.

— Credŭ de pristosŭ a maĭ vorbi de pavage; ele suntŭ tóte, absolutŭ tóte în cea maĭ miserabilă stare, şi aŭ trebuinţă *nu de reparare* şi de o reconstruire nouă.

— Asupra luminatuluĭ tacŭ; e destul sĕ dicŭ că se asémănă cu alŭ oraşelorŭ musulmane, atâtŭ din causa miculuĭ numĕrŭ de lampe câtŭ şi pentru că antreprenoriĭ nu observă clausele contractuluĭ.

Terminŭ aci cu Primăria, de astă dată, cu speranţa că se va pune în viitorŭ maĭ multă *energie*, maĭ multŭ *interesŭ* pentru lucrulŭ publicŭ, pe câtŭ suntŭ sigurŭ că esistă onestitate în administraţia eĭ.

— In poliţie, s'a făcutŭ amŭ putea dice unŭ progresŭ: ea a devenitŭ *onestă*, şefulŭ eĭ este unŭ tênĕrŭ integru dérŭ, trebue sĕ o spunemŭ, s'a lăsatŭ a fi încongiuratŭ de mulţĭ agenţĭ carĭ nu corespundŭ tocmaĭ misiuneĭ ce aŭ, prin trecutulŭ şi prin necunoscinţa datoriielorŭ lorŭ. Din causa acésta se comitŭ adesea abusurĭ, carĭ de sigurŭ suntŭ reprobate de şefulŭ Poliţieĭ. Aşea, trecêndŭ peste năpăstuirile ce s'aŭ făcutŭ cu ocasia incartiruireĭ ruşilorŭ, amŭ vĕdutŭ dilele trecute agenţĭ poliţienescĭ inferiorĭ, gardiştĭ, strîngêndŭ slugile dupe strade pentru recrutare, fără a se proceda conformŭ legiĭ prin înscrierea tinerilorŭ dupe condicele bisericelorŭ séŭ pe la casele fie-căruia cetăţianŭ, séŭ fără a vesti celŭ puţinŭ pe stăpâniĭ lorŭ de acésta.

— *Pesta bovină* a făcutŭ prin judeţulŭ nostru marĭ pustiirĭ; miĭ de vite aŭ pieritŭ sub securea eĭ şi săteniĭ aŭ rĕmasŭ ceĭ maĭ mulţĭ fără nicĭ unŭ buoŭ séŭ vacă.

Consiliulŭ judeţian s'a preocupat un moment de ideia de a veni în ajutorulŭ sătenilorŭ cumpărându-le vite, dérŭ s'a opritŭ de îndată vĕdândŭ că 'ĭ-arŭ trebui pentru acésta maĭ multe milióne de francĭ pe carĭ nu are de unde sĕ'ĭ ia. N'a făcutŭ dérŭ nimicŭ.

Ca mĕsurĭ preventive, autorităţile de aci aŭ opritŭ intrarea în oraşŭ a pieilorŭ ne lucrate; ele însĕ aŭ toleratŭ intrarea *opincilorŭ* ne lucrate, de şi ele arŭ putea fi infectate de *pestă*. Se scie că cu opincile călcându-se iarba, lemnele, frundele etc. lesne se póte transmite bóla îndată ce vitele arŭ mirosi séŭ arŭ paşte pe acolo. Credŭ că arŭ fi înţelĕpţeşte ca interdicerea de care vorbirămŭ sĕ se aplice şi aci.

— Costumele preoţeştĭ s'aŭ adoptatŭ şi în Ploieştĭ! Iată faptulŭ ce ţineamŭ sĕ vĕ maĭ comunicŭ.

Primulŭ care a datŭ exemplu pentru îmbrăţişarea aceşteĭ reforme aci, este S. S. protopopulŭ Costache, care îndeplinesce cu multŭ zelŭ şi devotamentŭ greaua sarcină de a fi şefulŭ cleruluĭ din acestŭ judeţŭ. Exemplulŭ sĕŭ a fostŭ urmatŭ de alţĭ preoţĭ carĭ 'şĭ-aŭ făcutŭ asemenea costume nouĭ, înlocuindŭ armenesculŭ potcapiŭ şi giubeaua cu *pălăria* şi *cabana* naţională, carĭ le convine atâtŭ de bine.

Se speră că, în puţinŭ timpŭ, noulŭ costumŭ se va generalisa printre preoţiĭ din acéstă urbe, graţie stăruinţelorŭ protopopuluĭ localŭ şi simpatieĭ de care se bucură printre preoţĭ.

Cugetărĭ

asupra

Retrocedăriĭ judeţelorŭ din Basarabia

de

NICOLAE CRETZULESCU

Suntŭ aprópe două lunĭ de cândŭ presa întrégă la noĭ nu se ocupă dilnicŭ de câtŭ de o singură şi aceiaşĭ cestiune; presa oposiţiuniĭ asvêrlă asupra guvernuluĭ causa nenorocireĭ de care ţéra arŭ fi ameninţată prin consumaţiunea faptuluĭ în cestiune; presa guvernamentală caută a apĕra guvernulŭ de acusaţiunea ce i se face; amêndouĕ ţinŭ o polemică violentă în contra uneĭ puterĭ vecine, care arŭ fi avutŭ, póte, óre care dreptur̆ĭ la recunoscinţa nóstră; şi ţéra întrégă se găsesce întărîtată şi frămêntată de la unŭ căpătêiŭ la celŭ-l'altŭ.

Care este subiectulŭ acesteĭ frămêntărĭ generale?

Ni se hrăpesce Basarabia; suntemŭ ameninţaţĭ de desmembrarea ţĕriĭ; România e în pericolŭ: acestea suntŭ strigătele care resună astădĭ în tóte unghiurile ţĕriĭ.

Retrasŭ în viéţa privată, dérŭ ne observândŭ maĭ puţinŭ totŭ ce se petrece în ţéră, şi meditândŭ asupra totŭ ce o interesédă, nu putuiŭ păstra maĭ multŭ tăcerea ce 'mĭ impusesemŭ, şi hotărêiŭ a'mĭ espune aci părerea mea asupra aceşteĭ cestiunĭ, ardĕtóre din maĭ multe punturĭ de vedere.

Voiŭ merge póte în contra curentuluĭ care vĕdŭ că fură pe nesimţite maĭ tótă lumea la noĭ; dérŭ, la vêrsta mea, şi dupĕ o lungă viéţă politică, suntŭ deprinsŭ a lupta în contra asemenea corente: Popularitatea mi s'a părutŭ de multe orĭ necompatibilă cu binele publicŭ, şi nu amŭ curtenit'o nicĭ o détă. Déca amŭ ţintitŭ urechia la ceea-ce se chiamă opiniunea publică, nu amŭ respectat'o de câtŭ cândŭ mi s'a părutŭ că nu este rătăcită, séŭ amăgită.

Politica, care din nenorocire a coprinsŭ astădĭ la noĭ maĭ tótă lumea, maĭ multŭ séŭ maĭ puţinŭ cultă, se află cele maĭ de multe orĭ condusă de pasiunĭ de partide, de ambiţiunĭ nemĕsurate şi de prejudecăţĭ, érŭ bietulŭ poporŭ devine victima acestorŭ lupte la care cele maĭ de multe orĭ este străinŭ.

— —

Dérŭ sĕ venimŭ la cestiune; Rusia victoriósă, şi în dorinţa sea de a face sĕ dispară orĭ-ce urmă din tratatulŭ de la Paris, prin care se simţea umilită, ne-a cerutŭ cele treĭ judeţe din Basarabia, care ni s'aŭ datŭ totŭ prin acelaşŭ tratatŭ, propuindu-ne în schimbŭ óre-care compensaţiunĭ. Fără a mĕ ocupa aci déca Rusia prin astă propunere a făcutŭ bine séŭ rĕŭ; déca ea a pututŭ sĕ 'şĭ închipuiască că acestŭ schimbŭ are sĕ atingă atâtŭ de viŭ amorulŭ propriŭ şi patriotismulŭ românŭ şi în faţa simpatielorŭ ce astă détă a găsitŭ în România, precum şi în faţa însemnatelorŭ sacrificiĭ ce a făcutŭ ţéra, sĕ se abţie de o asemenea propunere; séŭ, déca ea, considerândŭ schimbulŭ propusŭ ca unŭ ce nevĕtămĕtorŭ esistenţeĭ nóstre politice, a credutŭ că se póte efectua prin o bună înţelegere între doĭ aliaţĭ; precumŭ asemenea, fără a examina aci déca guvernulŭ nostru, maĭ nainte d'a se hotărâ sĕ ia o parte activă în rĕboiulŭ contra Turcieĭ, a cunoscutŭ intenţiunele Rusieĭ în privinţa Basarabieĭ— cesiune de care nu mĕ cred competinte a mĕ ocupa—şi n'a îngrijitŭ a lua o înţelegere positivă în astă privinţă cu guvernulŭ rusescŭ; fără, ḑicŭ, a intra în aceste consideraţiunĭ, voiŭ esamina cestiunea din singurulŭ puntŭ de vedere alŭ actualităţiĭ.

Şi maĭ întêiŭ, nu mĕ potŭ opri a declara aci, că nu cunoscŭ că posesiunea celorŭ treĭ judeţe din Basarabia sĕ ne fi făcutŭ maĭ fericiţĭ, precumŭ nu creḑŭ că retrocedarea lorŭ sĕ ne pótă face maĭ nenorociţĭ; şi aci eŭ nu potŭ priví cestiunea de câtŭ din puntulŭ de vedere a maĭ multă séŭ maĭ puţină prosperitate a ţĕreĭ; căcĭ n'aşĭ fi înţelesŭ ca cestiunea sĕ fie privită din puntulŭ de vedere naţionalŭ, de câtŭ déca tractatulŭ din Paris, în locŭ de acelŭ triunghiŭ de pămêntŭ — o a cincea parte abia din tótă Basarabia, lipsită de orĭ-ce frontieră naturală—ne-arŭ fi cedatŭ provincia întrégă până la Dnistru, astŭ-felŭ precumŭ o posedamŭ înainte de 1812; atuncĭ cestiunea în adevĕrŭ devenea naţională, şi putea cu dreptŭ cuvêntŭ se turbure simţimêntele patriotice ale tutulorŭ românilorŭ.

Dérŭ, déca după cumŭ ḑiseiŭ, acestŭ triunghiŭ de pămêntŭ nu ne-a făcutŭ maĭ fericiţĭ, de cândŭ îlŭ posedămŭ, din parte-ne, trebue sĕ o mărturisescŭ cu mâhnire, nu prea amŭ contribuitŭ la fericirea populaţiuniĭ ce'lŭ locuesce, fie causa instituţiunile nóstre, fie administraţiunea nóstră; este de notorietate publică că aceea populaţiune, pe care amŭ avutŭ ocasiunea a o cunósce de aprópe, se bucura de óre-care prosperitate materială, avêndŭ chiarŭ capitalurĭ depuse la dobândă, la banca Odeseĭ, şi nu sciŭ déca astă-ḑĭ ea maĭ păstrează ceva din aceea îmbelşugare.

——

Guvernulŭ Rusieĭ dérŭ, ne-a adresatŭ propunerea retrocedări. Cea d'ântêiŭ datorie a guvernuluĭ ţĕriĭ era, mi se pare, esaminândŭ propunerea cu seriositate din tóte punturile de vedere şi cumpănindŭ consideraţiunele, materiale, ca şi politice ce presinta cestiunea, sĕ'şĭ facă convicţiune, consultândŭ chiarŭ într'unŭ modŭ oficiosŭ disposiţiunele camerelorŭ.

Orĭ-care arŭ fi convincţiunea guvernuluĭ: Admiterea retrocedăriĭ, séŭ înlăturarea eĭ, elŭ trebuia sĕ aibă curagiulŭ opiniuneĭ séle, sĕ intre, în casulŭ ântêiŭ, cu Rusia în negociaţiunĭ spre a obţine câtŭ de maĭ avantagióse compensaţiunĭ, fie chiarŭ şi de altă natură de câtŭ acelea ce ni se propunea, şi care acestea puteaŭ sĕ nu ne convie; sĕ caute, în casulŭ al 2-lea, prin calea diplomatică, şi numaĭ prin calea diplomatică, aĭ ndupleca pe Rusia sĕ renunţe la cererea sa, sĕ evite interpelaţiunile făcute în camere fără vreme,— cestiunea fiindŭ încă pendinte şi în negociaţiunĭ,—şi sĕ nu le céră avisulŭ de câtŭ la timpulŭ oportunŭ, atuncĭ cândŭ cestiunea se putea presinta în tótă maturitatea eĭ, bine studiată şi bine meditată.

Acéstă procedare era cu atâtŭ maĭ multŭ indicată guvernuluĭ, că cestiunea nu putea, şi nu póte fi resolvată în ultima instanţă de câtŭ de puterile cele marĭ ale Europeĭ; Ele aŭ creḑutŭ de trebuinţă la 1856 a alipi pe lângă Moldova de atuncĭ acele treĭ judeţe ale Basarabieĭ, totŭ ele vorŭ avea sĕ se pronunţe şi acumŭ în viitorulŭ congresŭ în privinţa lorŭ.

Astŭ-felŭ numaĭ se înlăturaŭ interpelaţiunĭ în camere neoportune şi fără tactŭ; desbaterĭ parlamentare cele maĭ violente care a ţinutŭ aprópe o sĕptămână, parte în şedinţe secrete, parte în şedinţe publice, şi desbaterĭ asemenea violente prin presă, care tóte acestea n'a făcutŭ de câtŭ sĕ întărâte ţéra întrégă, sĕ învenineze cestiunea, şi sĕ se aducă ofense puteriĭ vecine, aliata nóstră până aci, ofense a cărorŭ efecte dea providenţa a nu avea sĕ le regretămŭ.

——

Déca acumŭ viŭ la politica urmată de oposiţiunea din Senatŭ, nu 'mĭ esplicŭ din parte'ĭ lipsa de tactŭ şi lipsa de prudenţă ce a arĕtatŭ în acéstă cestiune: în adevĕrŭ, déca ea în opiniunea sa că retrocedarea este vătămătóre ţĕriĭ, a creḑutŭ guvernulŭ de o opiniune contrarie, şi a vrut prin interpelaţiunea ce 'ĭ-a făcut sĕ aducă cestiunea în desbatere publică, şi sĕ 'lŭ siléscă sĕ se retragă de la putere, s'a amăgitŭ, căcĭ pre cumŭ a vĕḑutŭ, guvernulŭ avea aceeaşĭ opiniune, căcĭ a votatŭ împreună cu dânsa moţiunea de la 26 Ianuarie.

Nu înţelegŭ dérŭ cumŭ a pututŭ oposiţiunea sĕ se amăgéscă în felulŭ acesta, pe cândŭ miḑilócele de a cunósce opiniunea guvernuluĭ nu 'ĭ lipséŭ.

Care dérŭ a fostŭ motivulŭ acesteĭ interpelaţiunĭ? Vrut'a oposiţiunea, prin manifestarea opiniuneĭ séle, sĕ dea maĭ multă putere guvernuluĭ în susţinerea, înaintea diplomaţieĭ rusescĭ, a înlăturăriĭ retrocedăriĭ? Acésta se putea face în linisce, cu maĭ multă moderaţiune, evitându-se cu orĭ-ce chipŭ acele desbaterĭ care aŭ causatŭ turburarea în ţéră.

Orĭ cumŭ sĕ fie, resultatulŭ interpelaţiuniĭ a fostŭ semnalulŭ frământăriĭ ţĕriĭ şi a manifestaţiunilorŭ şi protestelorŭ care s'aŭ grămăditŭ îndată după acésta la biurourile camerelorŭ din tóte părţile, manifestaţiunĭ şi protesturĭ prin care Rusia era puţinŭ menagiată.

Fără a putea pătrunde care va fi acumŭ politica Rusieĭ, stărui-va ea în cererea sa, renuncia-va ea la retrocedarea celorŭ treĭ judeţe, este unŭ ce evidentŭ că prin procedeurile nóstre în astă cestiune, ne-am înstrĕinat simpatiile naţiuniĭ vecine puternice, care şi ea 'şĭ are amorulŭ propriŭ şi patriotismulŭ sĕŭ.

——

Imĭ rĕmâne ca sĕ terminŭ acéstă mică desertaţiune, a'mĭ complecta întréga opiniune a mea despre retrocedarea celorŭ treĭ judeţe ale Basarabieĭ, prin compensaţiunĭ.

Şi, maĭ ântêiŭ de tóte, voiŭ aminti aci ca exemple de asemenea schimburĭ, séŭ cedărĭ între două staturĭ avemŭ maĭ multe şi nu voiŭ cita de câtŭ unulŭ din cele maĭ recente, acela alŭ ţinuturilorŭ Niceĭ şi Savoia, cedate Francieĭ de Italia, Savoia care este légănulŭ dinastieĭ domnitóre în Italia.

De şi Dobrogea, cu tótă vecinătatea eĭ, ne este puţinŭ cunoscută, comparândŭ însĕ pe hartă întinderea celorŭ treĭ judeţe din Basarabia, Dobrogea ne presintă o maĭ mare întindere.

Creaţiunea unuĭ port în marea Négră pe ţĕrmurile Basarabieĭ, astăḑĭ în posesiunea nóstră, este o ilusiune; atâtŭ lucrările cerute de stabilirea portuluĭ, cât şi întreţinerea luĭ, o détă stabilitŭ, sunt maĭ presusŭ de resursele nóstre:

Dobrogea presintă unŭ portŭ forte însemnatŭ pe Dunăre, Tulcea, care sub o administraţiune inteligentă are unŭ viitorŭ din cele maĭ marĭ, şi două porturĭ în marea Négră, Mangalia şi Kiustendje, care astă-ḑĭ năpustite de administraţiunea ineptă a turcilorŭ, prin chiar compensaţiunea bănéscă oferită de Rusia, s'ar fi pututŭ îmbunătăţi; totŭ din acéstă compensaţiune bănéscă s'arŭ fi pututŭ stabili cu inlesnire, paralelŭ cu actuala cale ferată de la Cernavoda la Kiustendje, unŭ canalŭ din cele maĭ avantagióse pentru comerciulŭ ţĕreĭ.

Câtŭ despre populaţiune, acea română care se află actualmente destulŭ de numerósă în Dobrogea, arŭ fi meritatŭ şi ea din parte-ne maĭ multe simpatiĭ.

Dérŭ se obiectéză că Rusia pe care puterile europeane aŭ vrutŭ sĕ o înlăture de la imbucăturile Dunăriĭ, prin retrocedarea a celorŭ treĭ judeţe din Basarabia, ea redevine riverană a Dunăriĭ şi prin urmare dispune din nuoŭ de îmbucăturile acestuĭ fluviŭ; apoĭ deosebitŭ de lipsa de orĭ-ce importanţă a canaluluĭ Kilieĭ care lungesce cóstele Basarabieĭ, deosebitŭ că posesiunea Delti, după câtŭ ne este cunoscutŭ, intră între compensaţiunile oferite noă, suntemŭ óre noĭ singurĭ, interesaţĭ la libera navigaţiune a Dunăriĭ?

Neutralisarea acestuĭ fluviŭ este o chestiune europeană; cum putem fi noĭ maĭ bine garantaţĭ în astă privinţă de câtŭ de cele-l-alte puterĭ riverane, Germania, Austro-Ungaria, şi cele-l-alte, al cărora interesŭ în astă privinţă este totŭ atât de însemnatŭ ca alŭ nostru?

——

Din tóte cuvintele de maĭ sus resultă ca conclusiune, că politica urmată de guvern, ca şi de oposiţiune, în chestiunea retrocedăriĭ celorŭ treĭ judeţe ale Basarabieĭ, a fostŭ puţinŭ seriósă; că, prin chipulŭ cu care a fostŭ tratată de noĭ acéstă chestiune, a căria soluţiune definitivă nu o putemŭ adâsta de câtŭ de la viitorulŭ congresŭ, din aliaţĭ ce ne făcuserămŭ pe ruşĭ, astăḑĭ 'i-am făcut de nu inimicĭ, dér 'i-am răcitŭ către noĭ, şi amŭ compromisŭ o posiţiune la care ţéra în urma sacrificiilorŭ de sânge şi de milióne ce a făcutŭ, era în dreptŭ sĕ se adaste. Deosebitŭ de acésta, nu sciŭ până la ce puntŭ unŭ statŭ micŭ ca alŭ nostru, care are încă nevoie de multe trude până sĕ se pótă consolida, trebue sĕ înfrunţe puterile Europeĭ cele maĭ marĭ; că în asemenea chestiunĭ în care interesul întregeĭ ţĕrĭ este în jocŭ, trebuia sĕ dispară orĭ-ce resimţiminte, şi orĭ-ce ure de partide, şi oposiţiunea, ca guvernulŭ, însufleţiţĭ de unŭ adevĕratŭ patriotismŭ, sĕ ia o resoluţiune în linisce, fără se întărîte ţéra întrégă, şi făcêndŭ sĕ degenereze chestiunea în desbaterĭ ne-oportune, se aducă cele maĭ marĭ ofense uneĭ Puterĭ vecine; că în tótă politica nóstă arŭ trebui sĕ avemŭ maĭ multă modestie, şi sĕ ne îngrijimŭ ceva maĭ multŭ de simpatiile tutulorŭ puterilorŭ.

Mişcatŭ de singurulŭ interesŭ al ţĕriĭ mele, şi liberŭ de orĭ-ce pasiune şi de orĭ-ce spiritŭ de partidă, amŭ creḑutŭ ca o datorie sacră, în împrejurarea actuală ce o considerŭ fórte critică pentru România, sĕ ardicŭ glasulŭ, şi sĕ cautŭ a lumina publiculŭ asupra intereselorŭ ţĕriĭ, astŭ-felŭ precumŭ le vĕdŭ eŭ; sunt convinsŭ că, déca suntŭ mulţĭ amăgiţĭ despre adevĕrŭ, suntŭ şi maĭ mulţĭ care de şi îlŭ vĕdŭ, în faţa însĕ a undeĭ ce s'a întinsŭ cu atâta furie, staŭ la gândurĭ încotro s'apuce; sĕ căutămŭ darŭ a cugeta cu toţĭ maĭ maturŭ asupra grelelorŭ împrejurărĭ în care ne aflămŭ.

Ultime Sciri

SERVICIULŬ PRIVATŬ ALŬ „TELEGRAFULUĬ"

(Agenţia Havas)

(Serviciulŭ de erĭ, 8 ore séra)

Paris, 26 Martiŭ.— *(Sosită la 27, la 3 ½ ore dupĕ amiaḑă).*— Marquisulŭ de Gabriac a fostŭ numitŭ ambasadorŭ alŭ Francieĭ pe lângă Vatican, în loculŭ d-luĭ baronŭ de Baude. Numirea d-luĭ Duchatel ca ministru alŭ Francieĭ la Bruxelles este definitivă.

Paris, 26 Martiŭ.—Ḑiarulŭ *le Soir* ḑice: „In consiliulŭ de miniştriĭ care s'a ţinutŭ astă-ḑi de dimineaţă, s'a luatŭ decisiunea ca Francia sĕ afirme din nuoŭ hotărîréa sa d'a păstra o strictă neutralitate, d'a nu participa la Congres de câtŭ numaĭ décă tóte puterile vorŭ figura acolo, şi sĕ menţie acéstă atitudine atîtŭ contra tutulorŭ seducţiunilorŭ câtŭ şi contra tutulorŭ amerinţărilorŭ.

(Serviciulŭ de aḑĭ, 9 ore dimineţa.)

New-York, 26 Martiŭ.—Agenţĭ d'aĭ guvernuluĭ englesŭ arŭ fi fostŭ însărcinaţĭ sĕ cumpere 18,000 caĭ în Statele de Vest şi de Sud-Vest, pentru trebuinţele cavalerieĭ şi artilerieĭ englese.

Londra, 26 Martiŭ. — *Camera Comunelorŭ.*— D. Northote a rĕspunsŭ d-luĭ Simon că Englitera va face tóte sforţările séle pentru a asicura egalitatea de drepturĭ diferitelorŭ credinţe religióse şi diferitelorŭ rase din România şi Serbia. Ministrulŭ de resbelŭ a rĕspunsŭ d-luĭ Bower, confirmândŭ cumpărătórea a patru tunurĭ de câte o sută tone fie-care. Nicĭ o corabie nu are o çuirasată în stare d'a resista la tirulŭ tunurilorŭ de 35 până la 38 de tone; dérŭ se construescŭ în străinătate tunurĭ de o sută tone. Nu este vorba d'a se face tunurĭ de 200 de tone.

Londra, 26 Martiŭ. — Lordulŭ Derby va primi máine o deputaţiune care voeşte sĕ céră libertatea de culturĭ în Bulgaria.

Morning Post anunţă că o nouă încercare rĕmasă fără succesŭ a fostŭ făcută pentru a face pe Rusia sĕ înţelégă rĕspunderea ce'şĭ a luatŭ în faţa Europeĭ. Rusia a rĕspunsŭ necontenitŭ: *„Aveţĭ deplină libertate de apreciarea şi de acţiune."* Déca Congresulŭ nu va avea locŭ, adaogă *Morning Post*, totŭ se va putea găsi unŭ acordŭ fie realŭ fie fictivŭ. Cu tóte atestea, resbelulŭ este posibilŭ, afară numaĭ déca Rusia nu va ceda în facia furtuneĭ care amerinţă d'a isbucni.

Semlin, 26 Martiŭ. — *Gazetta oficială* a Serbieĭ publică o adresă de supunere trimisă de către populaţia turcéscă din Vranja prinţuluĭ Milan. Semnatariĭ cerŭ alipirea lorŭ la Serbia; eĭ se rógă pentru intervenirea principatuluĭ pentru a emigra, o parte pe teritoriulŭ turcescŭ, o parte pe pămêntulŭ sêrbŭ. Eĭ ḑicŭ că suntŭ hotărâţĭ a nu se supune autorităţilorŭ ruso-bulgare. Prinţulŭ Milan a comunicatŭ adresa Rusieĭ.

Londra, 26 Martiŭ. — *Morning Post* publică o telegramă din Berlin ḑicêndŭ că se face unŭ schimbŭ fórte activŭ de Note între Anglia şi Rusia. Rusia refusândŭ d'a face dreptate cererilorŭ Anglieĭ, acésta a rĕspunsŭ că Rusia îşĭ ia asupră'ĭ o seriósă rĕspundere a gravelorŭ eventualităţĭ carĭ arŭ putea decurge din atitudinea sa.

La Berlin se crede că Rusia va ceda în óre carĭ punte, şi, déca Anglia va voi sĕ consimţă a înlătura discuţiunea articolelorŭ privitóre la Basarabia, înţelegerea arŭ fi posibilă. Anglia arŭ voi sĕ stărue în discuţiunea articolelorŭ carĭ trateaḑă despre despăgubirea de resbelŭ. Este puţină speranţă despre întrunirea Congresuluĭ; căcĭ se pare hotărîtŭ de către puterĭ că décă Anglia nu va lua parte, Congresulŭ nu e cu putinţă.

Viena, 27 Martiŭ. — Corespondentulŭ din Petersburg alŭ *Corespondinţeĭ politice*, vorbindŭ despre misiunea generaluluĭ Ignatieff, ḑice că generalulŭ este însărcinatŭ sĕ demonstreḑe că cheia situaţiuneĭ este la Viena şi că cabinetulŭ din Viena trebue sĕ facă pe Anglia a sĕ convinge că nu trebue sĕ compteḑe pe Austria.

Din Constantinopole se telegrafiaḑă către aceiaşĭ corespondinţă, cu data de 27: „Pórta cedândŭ influinţeĭ rusescĭ este gata sĕ însărcineḑe pe Musurus paşa, ambasadorulŭ sĕŭ la Londra, sĕ céră cabinetuluĭ englesŭ d'aşĭ retrage flota din Dardanele, invocândŭ tratatele esistente. Marele Duce Nicolae a statŭ erĭ la Pera. Elŭ s'a culcatŭ în vasulŭ sĕŭ. Aḑĭ a dejunatŭ cu Sultanulŭ şi se va întórce astă séră la San Stefano.

(Serviciulŭ de aḑĭ, 12 ore).

Londra, 27 Martiŭ. — Se telegrafiaḑă din Berlin către *Times*, cu data de 26: «Ideia Austrieĭ de a aduna unŭ congresŭ fără ca Anglia sĕ ia parte la elŭ este desaprobatŭ la Berlin şi la Paris. Este cu putinţă ca ceĭ treĭ cancelarĭ să se adune la Berlin, dérŭ nicĭ acesta nu este probabilŭ.»

Constantinopole, 26 Martiŭ. — Relaţiunile diplomatice dintre Rusia şi Turcia s'aŭ reînceputŭ. D. Nelidoff este numitŭ însărcinatŭ de afacerĭ.

Londra, 27 Martiŭ. — Se telegrafiaḑă din Viena către *Dailly Telegraph*: «Proiectulŭ care constă în a da Austrieĭ anexărĭ de tritoriĭ paralele cu Rusia este destulŭ de bunŭ pentru a conduce la încheiarea unuĭ ararjamentŭ între Austria şi Rusia.

Principiul supus Austrieĭ este o compensaţie destînată a contrabalanţa preponderanţa slavă în Bulgaria prin întinderea dominaţiuneĭ austriace peste ţĕrile situate la Vestulŭ Balcanilorŭ. Acestŭ proiectŭ este primitŭ cu favóre în sferele superióre austriace.

Austria, sub pretextŭ de a păstra o cale deschisă Croaţieĭ spre Marea Egee, cere amênarea nu numaĭ a Bosnieĭ şi Herzegovineĭ ci şi a uneĭ părţĭ din Macedonia cu Salonicul. Părăsindŭ Viena, generalulŭ Ignatieff va merge la Berlin. Rusia, după sfaturile Germanieĭ, cată împăciuirea. Austria se face indifentă în privirea Anglieĭ. La Viena se crede ca Rusia se prepară de resbelŭ cu Anglia. 200,000 ruşĭ din landner aŭ fostŭ chemaţĭ lunea din urmă.

Colonia, 27 Martiŭ.—O telegramă din Viena adresată către *Gazetta Colonieĭ.* cu data de 26 ḑice: Călĕtoria generaluluĭ Ingnatieff aci are drept scopŭ de a propune sĕ se substitue congresuluĭ unŭ altŭ miḑilocŭ de a resolva crisa: de a despărţi definitivŭ pe Austria de Anglia, a încerca sĕ pue tratatulu în acordŭ cu interesele Austrieĭ. Reuşita acestuĭ din urmă punct pare greŭ, déca nu cu neputinţă, afară numaĭ déca se va introduce modificărĭ considerabile în tractatŭ. Va fi maĭ uşorŭ de a detaşa pe Austria de Anglia, de şi aŭ reînceputŭ tratările între Comitele Andrassy şi cabinetulŭ de St. James. Comitele Andrassy arŭ fi declaratŭ că în casŭ de resbelŭ între Anglia şi Rusia, Austria arŭ purta o neutralitate profitabilă intereselorŭ séle.

Viena, 27 Martiŭ. — Generalulŭ Ignatieff a avutŭ la amiaḑă o conferinţă cu comitele Andrassy. Dupĕ amiaḑă, elŭ a fostŭ primitŭ de împăratŭ.

Roma, 27 Martiŭ. — Camera deputaţilorŭ a alesŭ pe d. Farini preşedinte.

Paris, 27 Martiŭ.— Comisiunea bugetuluĭ a hotărîtŭ suprimarea purŭ şi simplu a creditelorŭ restabilite de Senatŭ şi a respinge incălcările bugetare ale acestuĭ din urmă corpŭ.

a eşit de sub pressă

Micul Secretar

Coprinḑêndŭ dupĕ metoda intuitivă regulĭ de stilulŭ epistolarŭ, pentru usulŭ clasei a III-ia primare.

Opŭ aprobatŭ de Onor. Ministerŭ alŭ Instrucţiuneĭ Publice.

DE
I ALEXE
Depositulŭ la Librăria fraţiĭ Ionniţiŭ.

Balsam de Mesteacan
al luĭ
Dr. Fr. LENGIRS

Suculŭ vegetabilŭ, care urge din mestécăn când se găuresce trunciul sĕŭ, este de când gândesc ómeniĭ, cunoscutŭ ca celŭ maĭ maĭ escelente miḑlocŭ de îmfrumusețare însĕ dacă acestŭ sucŭ se va prepara în unŭ balsamŭ prin manieră chimică, conform prescripțiuneĭ inventătoruluĭ, efectulŭ sĕŭ devine atuncĭ miraculosŭ. Dacă séra cine se unge cu dènsu, obrazulŭ séŭ alte părțĭ ale peleĭ deja ḑiua viitóre pelea se curăță și se face albă, tandră.

Acest balsam depărtéḑă sbîrciturile obraḑuluĭ și semnile de vĕrsatŭ, procură o față juvenilă, face pelea albă, tandră și frescă face sĕ dispară în celŭ maĭ scurtŭ timpŭ pete de sóre, pete de tesatŭ, semne marnete roșéță de nasŭ și vindică tóte cele alte maladie de pele.

Depositŭ pentru vênḑare cu ridicata pentru tótă Românĭa la D-niĭ Appel & Comp. Bucurescĭ.

Galațĭ la Pharmacia St. Georgi
a D-nu Marino Curtovich
și la Pharmacia Domnéscă
a D-nu Basil Curtovich 100-2p.s. 82

De vênḑare o casă fórte frumósă și solidŭ construită. Se află pe Strada Mercur No. 1, (la colțul Strădeĭ Posta-Veche) se compune din 7 odăĭ de locuitŭ și 2 anticamere și din tóte cele-l-alte dependințe trebuinciόse uneĭ locuințe frumósă și spațiósă, precum și șopronŭ și grajdŭ.

A se informa în acea casă chiar de la 3—5 ore dupĕ amiaḑă.

ANUNCIU

Vindere voluntară. Moșia Vităneștĭ, partea D-neĭ Maria Aninoșanu situată în județulŭ Vlașca, plasa Câlniștea, comuna Măgura. — Intinderea 1100 pogóne pământŭ prima cualitate, majora parte întreveḑĭ regiune cunoscută pentru superioritatea calităţiĭ pământuluĭ, livede, luncă, grădinĭ de zarzavaturĭ, viĭ, acareturĭ case marĭ proprietăreștĭ. Magasiĭ de bucate pentru 600 chile. Pătule, grajdurĭ, împrejmuirĭ, vadŭ pe Teleorman. Moșia este d'alungulŭ caleĭ naționale Bucurescĭ-Alexandria și traversată de soséua județénă a valeĭ Teleormanuluĭ. — Distanța din Vitănestĭ la Bucurescĭ este de 69 kilometre, la Alexandria 6 kilometre, la Giurgiu 45 kilometre, la Zimnicea 39 kilometre.

Doritoriĭ se potŭ adresa la domiciliulŭ proprietățeĭ Vitănestĭ. Combinațiunĭ facilitóre pentru plată. 13—7—8

ASTHME
CIGARETTE INDIENNE
CU CANNABIS INDICA

De GRIMAULT & Cie, pharmaciștĭ la Paris

Este d'ajjûnsŭ d'a aspira fumulŭ Cigăretelorŭ cu *Cannabis indica*, pentru a face se dispare *asthmulŭ* celŭ mai violentŭ, *tussea nervóssă*, *răgușeala*, *stingerea voceĭ*, *nevralgiile faciale*, *insomnia* și pentru combatterea *phthisieĭ laryngite*, și toate affecțiunile căillorŭ respiratóre. — *Fie care cigarettă pórtă semnătura* GRIMAULT & Cie

Depositŭ in principalele Pharmaciĭ.

MALADIĬ DE PEPTŬ CURARISSITE PRIN

SIROPU D'HYPOPHOSPHITŬ DE CALCE

de **GRIMAULT** & Cie, Pharmaciștĭ la Paris

Acestŭ Șiropŭ produce in totŭ dé-una resultaturile celle mai rapide și celle mai satisfăcătóre. Publiculŭ este inșelatŭ căndŭ nu iĭ se dă unŭ *Flaconŭ ovalŭ* și unŭ *Siropŭ rosatŭ* cu semnătura GRIMAULT et Cie.

Elŭ calméḑă *tussea*, face se dispare *Sudorile nocturne*, curariseșce *Bronchitele*, *Catarrhele*, *Răgușelile*, *Consompțiunile*, *Phthisia* și opreșce *Frigurile lente* care distrugŭ forțele bolnavuluĭ.

Depositŭ in principalele pharmaciĭ.

DE VENDARE la Noua Typographie Națională bilete de închiriat pentru lipit la case.

FRUMUSETIA
FRAGEḐIMEA TINEREȚEI A PELEI

Ca mijlocŭ neintrecut peutru înfrumusețarea peleĭ, s'aŭ recunoscut de tóte damele cea cercetată do torităţĭ, escelenta, nevĕtămătórea si adevĕrata

RAVISSANTE
de Dr. Lejosse, Paris.

Acest mijlocŭ de purificațiunea peleĭ, recunoscutŭ în tótă lumea s'a arĕtatŭ ca celŭ maĭ bunŭ și celŭ maĭ activŭ din tóte mijlócele de înfrumusețare spre a ḑepĕrta sigurŭ pete de sóre, coloritulŭ sóreluĭ, roșéță, pete galbenc, precum și tóte necurățeniilpeleĭ. RAVISANTE dă peleĭ o frăgeḑime a tinerețeĭ fórte frumósă rosădeschisă și a de catife, face pelea și mânile albe lucitorŭ și delicatŭ, este recoritóre și păstréḑă peea fragedă până în vêrsta cea maĭ înaintată.

Nefalsificat se găsesce în Bucurescĭ numaĭ la d-nu Brus, farmacia la Speranța.

Prețul: 1 flacon mare, 8 fr., 1 flacon mic 5 fr.

Deposit general la H. SCHWARZ, Budapest Mar-Valeriegasse No. 9. 100—2p.s.—42

De închiriat hotelul numit
D. JONESCU

situatŭ în orașulŭ Brăila, Strada Raionu Vechiŭ No. 657, compusŭ din 2 salóne, unulŭ în catulŭ de josŭ și celŭ-l-altŭ susŭ, împreună cu 24 camere mobilate, 1 pivniță, hrubă pentru conservarea vinurilor, grajd, șopronŭ și fântână. Doritoriĭ se potŭ adresa la sub-semnatul cu domiciliul în Giurgiu, la grădina Națională, saŭ la D-nu Stan Sima, vis-a-vis de proprietatea indicată.

Proprietar: D. IONESCU

FABRICA ZACHARINA ROMANA
DE LA
KITILA

Pentru satisfacerea cererilor și înlesnirna publiculuĭ, fabrica 'șĭ-a făcut un depositŭ de producțiunile sale, la D-nu Theodor Eftimiu, Str. Sóreluĭ No. 1, (Covacĭ).

15—2—2

SUBSTANȚA D'ALFIERI

depărtéḑă în o manieră grabnică, plăcută și sigură fără unŭ efectŭ vătămătorŭ asupra corpuluĭ și fără observare particulară a obicĭnuiteĭ sisteme de viéță urmărilé ecceselorŭ genitale de orĭ-ce gradŭ, ca *polutiune*, *impotență*, *sterilitate*, *bólă albă* (urmare de onanie) ș. c. l. — *Syphilis negligeată* saŭ reŭ curarisită cronică în *stadiul seŭ secundară* și *terțiară* (curgerĭ cronice, abcese syphilitice, necĭ, bube, vermĭ de pele, séŭ cele-l-alte subsiturĭ) se vindecă sub cea *maĭ mare garanție* cu cela maĭ sicurŭ succesŭ. — Impreună cu comandările se rógă de a da esplicarea de causa, durata suferințeĭ și simptómele momenantŭ.

Espediarea se face cu trimitere de 15 Francĭ discret prin

E. GIEBEL, specialist
Dresden, Amalienstr. No. 11, 2 etagiŭ

NB. In casurĭ cronice și înrădăcinate prețulŭ variéḑă de 50—60 Francĭ. Observêndŭ eésta pentru evitarea intrerupereĭ cureĭ. 2p.s.—13

MASINE DE CUSUT
de orĭ-ce sistemŭ pentru familie și meseriașĭ
Cel maĭ mare depositŭ în România la
D-niĭ BRÜDER KEPICH

GALATZ, Strada Brașovenilor No. 42 și 44.
CRAIOVA, Strada Lipscanilorŭ No. 32.

- **Mașinele pentru familie** cu cele maĭ nuoĭ invențiunĭ, originalŭ Howe, Wheeler & Wilson (la silencieuse) Singer, Saxonia, Expres, de lucrat cu mâna séŭ cu piciórele **prețulŭ de la fr. 60—185.**
  Avemŭ și mașine pentru familie cu cuțiile și mesele lorŭ extra-elegante.
- **Mașine pentru cismarĭ saŭ croitorĭ** de sistemulŭ Americanŭ séŭ de Lipsca **cu prețulŭ de la francĭ 170—566.**
- **Mașine pentru curerarĭ** fórte tare construite, care cóse piele séŭ orĭ-ce ștofe de la o grosime de 1 $1/2$ până la 3 centimetre cu sfóră smolită de 3 până la 20 file sucite **cu prețu de fr. 600—1000.**
- **Mare depositŭ de ace pentru mașine** de cusut **ibrișim** de tóte culorile, **ață**, **unt de lemn** pentru mașine și tóte **necesarile** pentru complectare séŭ de compensațiune la mașine de cusutŭ de orĭ-ce sistemŭ.
- **Aparat de făcut brodărie** séŭ ornamente cu file de janile, cu fire de lână, de mătase séŭ de firŭ. Aparatulŭ acesta póte se fie anexatŭ fără dificultate la mașinele Howe, Singer, Wheeler & Wilson **prețul fr. 25.**
- **Vĕnḑarea se face și platibile în câsturĭ lunare.**
- **Garanția pentru cea maĭ bună calitate.**
- **Invĕțăture gratis.**
- **Mașinele vechĭ se primesc în schimbŭ.**
- Carte de învĕțătură pentru mașinele de cusutŭ în tóte limbele europene.
- **Prețurĭ curente ilustrate gratisŭ dupĕ cerere.**

COMANDELE PRIMESTE:

LA BUCURESCI D-niĭ Bruder Kepich Strada Covaci No. 13.
LA BRAILA D-niĭ Rosenthal & Kapelovits pielarŭ Strada Bucurescĭ vis-a-vis de la pharmacia de Dnu Kaufmess.
LA BUZEU D-niĭ Nathan Koffler & Comp.
LA ISMAIL SI BOLGRAD D-nu M. Fildermann; magasinŭ de piele.
LA TECUCI D-nu Ioan Săvescu

Ultimele Invențiunĭ

Pentru croitorĭ și cismarĭ, **Mașine de făcutŭ gaure pentru nasturĭ**, póte să fie și întrebuințate pentru cusuture simple. **Prețulŭ francĭ 550.**

Pentru blanarie, mașine de cusut blănarie, cu o acuratéță maĭ frumósă de cât cu mâna. Prețu fr. 750.

Decorată cu medalia de aurŭ de I-a clasă pentru arte și industriă.

SUTE DE MII DE OAMENI
datoréḑă singurul lor pĕr, singuruluĭ și celuĭ maĭ sigur remediŭ pentru
CRESCEREA PERULUI

Nimicŭ nu este maĭ bunŭ pentru conservarea și accelerata crescere decât

Pomada de Reseda-Kraeusel

Recunoscută și vestită în tóte părțile lumiĭ, esaminată de autoritățile medicale, curonată cu cele maĭ strălucitóre și cele maĭ eficace succese patentată de

Majestatea Sa C. C. Apostolică Imperat JOSIF I de Austria, Regele Ungarieĭ s. c. l.

cu privilegiŭ din 18 Noembrie 1865, No. 1892 pentru tóte statele C. C. Austro-Ungare.

Schutz. Marke
Schutzmarke

Intrebuințarea regulată a acesteĭ pomade produce chiarŭ la locurile cele maĭ chiele ale capuluĭ o abondență crescere de pĕrŭ, perĭ roșiĭ și cenușiĭ pĕrŭ bunŭ care întăresce pelea pĕruluĭ într'o manieră miraculósă, depărtéḑă în puține ḑile fie-care formare de mătréță, opresce îndată căderea pĕruluĭ și 'ĭ dă o strălucire naturală și *o formă untulósă*, preservându'lŭ de albire până la bĕtrânéța cea maĭ înaintată.

Prin prea plăcutulŭ sĕŭ mirosŭ și eticheta sea magnifică este dênsa o împodobire pentru cea maĭ elegantă masă de toaletă.

Prețul unuĭ borcan cu instrunție (în 7 limbĭ) 4 fr., debitanțiĭ vor primi presente considerabile.

Fabrica și Depoul central d'espedițiune en gros și detail la

CARL POLT

Parfumeuer și profesorŭ de maĭ multe privilegie în Viena.

Josefstadt Pianistengasse No. 14.

Către care sunt a se adresa tóte comandele. Comande pentru străinătate se vorŭ efectua numaĭ comptant. **Depoul central:** în Bucurescĭ, numaĭ la D-niĭ Apel & C-omp. Drogistĭ și Ión Niculescu comerciantŭ, Strada Lipscanĭ No. 6—7. In Galațĭ, la Marino Curtovich Pharmacia St. Gheorghe și Vasile Curtovich Pharmacia Domnéscă. In Ploescĭ, la G. G. Popp, pharmacia la Esculap. In Iașĭ la Gustav Schüller, pharmacist.

50—2p.s.—3

No. 24. Noua Typographie Națională, C. N. Rădulescu, Strada Academieĭ No. 24.

Sâmbătă, 18 Martiŭ 1878. In Bucurescĭ şi districte 10 banĭ numĕrulŭ Anulŭ VIII No. 1778.

TELEGRAPHULU

Preţiul abonamentuluĭ: pe an 24 l. pe 6 lunĭ 12 l. pe 3 lunĭ 7 leĭ; în districte pe an 30 l. pe 6 lunĭ 15 l. pe 3 lunĭ 8 l.
Orĭ ce abonamentŭ neînsoţitŭ de valóre se refusă.
Abonamentele se face numaĭ de la 1 şi 15 fie-căreĭ lunĭ.

Redactorŭ-şefŭ, Ion C. Fundescu.

Pentru abonamente, reclame şi anunciurĭ, a se adresa la Administraţie: NOUA TYPOGRAPHIĂ NAŢIONALĔ, Strada Academieĭ No. 24.
Pentru Francia: la Société Havas, Laffite & C-nie 8 Place de la Bourse Paris.
Pentru Austria şi Germania, la D-nu Philipp Löb Wien, Eschenbachgasse 11.
Pentru Londra la D-nu Eugene Micoud 81 Fleet Street, E. C. — Pentru Hungaria la D-nu Moritz Weitz Buda-pest Servitenplatz No. 5.

Preciul Anunciurilor: linia mică pe pagina IV, 15 banĭ, reclame pe pagina III 1 leŭ, pe a II 2 leĭ, şi pe a I 3 leĭ.
Pentru rubrica insert. şi reclame, redacţia nu este responsabilă.
Epistolele nefrancate se refusă şi articoliĭ nepublicaţĭ se ardŭ.

Girantŭ responsabilŭ. Dimitrie Christea

Vinerĭ, $^{17}/_{29}$ Martiŭ. — (1545). Mircea-Vodă se numeşte Domnŭ alŭ ţĕreĭ Româneştĭ.

BUCURESCI, 17 MARTIU

Nicĭ o dată România nu a străbătutŭ printr'o situaţiune maĭ grea, prin nisce complicaţiunĭ maĭ periculóse, de câtŭ acelea prin carĭ trece aḑĭ. Nicĭ o détă patriotismulŭ românilorŭ şi asistenţa lor nu aŭ fostŭ maĭ trebuincióse pentru salvarea patrieĭ de cât cum este aḑĭ, când o armată de ocupaţiune se află până în căminele nóstre, cândŭ rĕsboiulŭ ne ameninţă a se desfăşura pe câmpiele române şi a face din prosperândele nóstre oraşe ruine ca cele carĭ s'aŭ pustiitŭ pe teritoriulŭ Bulgarieĭ.

Până maĭ erĭ aveamŭ cea maĭ deplină încredere în întrunirea areopaguluĭ europeanŭ; tóte scirile ce primeamŭ ne confirmaŭ speranţa că Congresulŭ se va întruni, că eraŭ maĭ multe şanse pentru înlăturarea resbeluluĭ. Plenipotenţiariĭ carĭ aveaŭ sĕ ia parte la desbaterile din Congresŭ, eraŭ numiţĭ; preşedenţia chiar era acordată printr'unŭ consimţimêntŭ alŭ puterilorŭ principeluĭ de Bismarck şi loculŭ întruniriĭ se primise a fi Berlinul. De odată însĕ lucrurile se schimbară; în loculŭ speranţelorŭ de pace, începe a se mări ameninţările resbeluluĭ; în loculŭ discuţiunilorŭ calme la masa cea verde, se prepară maĭ multŭ discuţiunea cea convingĕtóre a tunuluĭ distrugĕtorŭ. România, maĭ multŭ de câtŭ orĭ care statŭ micŭ din Orientŭ, este şi trebue sĕ fie îngrijată de acéstă situaţiune penibilă a căreĭ deslegare póte fi celŭ maĭ teribilŭ resbelŭ. Ameninţaţĭ la nordŭ şi la sudŭ de pretenţiunile unuĭ imperiŭ care a începutŭ a ne urî pentru că nu voimŭ sĕ ne sinucidemŭ noĭ înşi-ne prin mânile nóstre, pentru că nu admitemŭ principiulŭ vênḑăriĭ pămêntuluĭ patrieĭ nóstre, temătorĭ de pericolile ce amŭ putea îndura într'unŭ nuoŭ resbelŭ ce s'arŭ desfăşura pe holdele nóstre, româniĭ suntŭ datorĭ sĕ vegheḑe ne-curmatŭ, sĕ 'şĭ dea mâna pe têrêmul apĕrăriĭ naţionale, sĕ înfiereḑe şi sĕ combată pe aceĭ carĭ se facŭ unelte ale streinilorŭ pentru a veni eĭ la putere şi a 'ndeplini dorinţele celorŭ de afară, prin desfiinţarea libertăţilorŭ constituţionale ce avemŭ.

Pe cândŭ mandatariĭ naţiuneĭ lucreaḑă în Camere şi în Senatŭ pentru apĕrarea şi susţinerea cu energie a drepturilorŭ ţĕriĭ, nicĭ cetăţeniĭ nu trebue sĕ adórmă încreḑĕtorĭ într'ânşiĭ, ci sĕ lucreḑe şi eĭ, sĕ le dea tótă forţa de care aŭ trebuinţă.

Unŭ guvernŭ şi o Cameră atuncĭ aŭ maĭ mare putere în facia streinilor, maĭ cu sémă în împrejurărĭ grave ca cele de aḑĭ, cândŭ naţiunea care e la spatele lorŭ le dă continue probe de încredere şi cândŭ ea însăşĭ lucreaḑă ne curmatŭ pe calea bineluĭ şi stigmatiseaḑă în tóte ocasiunile pe ceĭ carĭ tindŭ la surparea libertăţilorŭ publice.

Din aceste ultime puncte de vedere, avemŭ sĕ facemŭ o observaţiune, séŭ maĭ bine sĕ ne plîngemŭ în contra cetăţenilorŭ alegĕtorĭ carĭ compunŭ colegiulŭ III de Ilfovŭ, pentru că aŭ arĕtatŭ nepăsare chiarŭ în facia celeĭ maĭ îngrijitóre situaţiunĭ.

Se scie că, de unŭ timpŭ fórte îndelungatŭ, suntŭ vacante două fotoliurĭ de deputaţĭ prin trecerea, ni se pare, la Senatŭ, a duoĭ din representanţiĭ colegiuluĭ III de Ilfovŭ. Colegiulŭ electoralŭ fuse convocatŭ prin decretŭ conformŭ legiĭ; la ḑiua fixată pentru alegere însĕ nu se presintă de câtŭ vre-o două treĭ sute din peste 4000 alegĕtorĭ înscrişĭ. Alegerea fu neapĕratŭ şi cu dreptŭ cuvêntŭ invalidată. Se face unŭ nuoŭ apelŭ la alegĕtorĭ, spre a veni în interesulŭ lorŭ şi alŭ ţĕriĭ sĕ aleagă în cea maĭ deplină libertate mandatariĭ carĭ sĕ împlinéscă golurile esistente şi carĭ arŭ putea aduce utile luminĭ în parlamentulŭ românŭ. Abia vre o patru sute de alegĕtorĭ respunseră şi acestuĭ apelŭ. Alegerea fu érăşĭ invalidată şi colegiulŭ remase vĕduvŭ de representanţĭ tocmaĭ în timpurile cândŭ se trateaḑă de destinele ţĕriĭ şi cândŭ reacţiunea se svêrcoleşte furiósă în lupta ce a 'ntreprinsŭ în contra ţĕriĭ şi a instituţiunilor democratice ce avemŭ. Peste vre-o 18 ḑile, érăşĭ este a se face acéstă alegere, de atâtea orĭ anulată pentru nepăsarea cetăţenilorŭ primuluĭ judeţŭ din România.

Arĕta-vor óre cetăţeniĭ şi cu această ocasiune indiferinţă, nepăsare pentru exerciţiulŭ celuĭ maĭ preţiosŭ dreptŭ la care aspiră popórele? Nu scimŭ, dérŭ amŭ dori din inimă ca rĕspunsulŭ sĕ fie negativŭ.

Oposiţiunea a interpretatŭ abţinerea alegĕtorilorŭ de la votŭ ca o manifestare în contra guvernuluĭ. Este de datoria colegiuluĭ III sĕ spulbere acéstă calomniă ce i s'a aruncatŭ asupră'ĭ şi sĕ mérgă la urne spre a 'şĭ alege pe representanţiĭ care sĕ le apere interesele în sĕnulŭ parlamentuluĭ. Nu este patrioticŭ, ca, pe cândŭ oposiţia lucreaḑă cu mare stăruinţă, înăuntru şi afară, noĭ sĕ stămŭ cu mâinile încrucişate, sĕ nu cătămŭ a mări contingentulŭ celorŭ carĭ apără în Cameră drepturile ţĕriĭ şi punŭ frîŭ intrigelorŭ urḑite de conspiratoriĭ de meseriă.

Asceptămŭ dérŭ ca, la viitórele alegerĭ suplimentare, alegĕtoriĭ colegiuluĭ III sĕ mérgă la votŭ în mare numĕrŭ. Nu este bine sĕ arĕtămŭ Europeĭ că chiarŭ în asemenea timpurĭ, negligemŭ cele maĭ importante drepturĭ, că nu scimŭ sĕ apreciemŭ libertăţile publice la carĭ aspiră alte popóre carĭ suferă încă despotismulŭ.

Domnulŭ primŭ-ministru Ión Brătianu, în urma decisiuniĭ consiliuluĭ de miniştriĭ, a plecatŭ la Viena.

——

D. Generalŭ Cernat, în urma întórceriĭ din campaniă, ş'a reluatŭ portofoliulŭ ministeriuluĭ de resbelŭ.

RESBEL

O telegramă din Londra ne aduce scirea că lordulŭ Derby ş'a datŭ demisiunea din cabinetulŭ britanicŭ, în urma decisiuniĭ consiliuluĭ de miniştriĭ de a mobilisa forţele reserveĭ.

Se sciă că lordulŭ Derby era singurulŭ ministru care se opunea resbeluluĭ şi făcea tóte silinţele spre a 'lŭ înlătura. Acestŭ moderatorŭ eşindŭ acum din consiliulŭ de miniştriĭ, negreşitŭ decisiunea unuĭ resbelŭ contra Rusieĭ e luată.

Merge-va Englitera singură în acestŭ resbelŭ? Depândă pe câtŭ se vede de la misiunea generaluluĭ Ignatieff la Viena. Décă generalulŭ va isbuti sĕ isoleze pe Austria de Englitera, acésta din urmă va rĕmânea singură şi resbelulŭ se va mărgini pe malurile mărilorŭ şi póte prin câte-va provinciĭ turcescĭ. Décă din contra generalulŭ nu va isbuti, resbelulŭ va fi maĭ teribil, căcĭ el se va face şi pe mare şi pe uscat.

Aci stă aḑĭ situaţiunea.

Austria decide aḑĭ de sórta evenimentelorŭ viitóre.

A se vedea ultime scirĭ pe pagina III.

Amŭ ḑis'o, şi depeşele ne-aŭ arătat'o atâtŭ erĭ câtŭ şi în maĭ multe rândurĭ, că alianţa între Englitera şi Austria nu va fi. Astă-ḑĭ, unŭ altŭ organŭ fórte acreditatŭ, *Castern Budget*, şi care trece în Londra ca fiindŭ inspiratŭ de comitele Beust, vine şi confirmă acéstă scire spuindŭ englesilorŭ că ceĭ din Viena nu împărtăşescŭ punctulŭ de vedere în privinţa tractatuluĭ preliminarŭ. Citatulŭ organŭ scrie:

„Adevĕrulŭ este, că cabinetulŭ de aicĭ este inspiratŭ de cele maĭ seriose dorinţe, ca Congresulŭ sĕ se întrunească, şi că prin urmare ar vedea cu plăcere pe Englitera îndulcindu'şĭ condiţiunile. Pe aicĭ domneşte părerea—şi Austria este interesată la acéstă afacere celŭ puţinŭ totŭ atâtŭ ca şi Englitera— că nisce asemenea cestiunĭ trebuescŭ lăsate în linisce resolvăriĭ Congresuluĭ, şi că este unŭ ce care se înţelege de sineşĭ, că fie-care putere— chiarŭ şi fără o înţelegere prealabilă — are deplină libertate sĕ consimţă în ultima instanţă la ceea ce este maĭ în acordŭ cu interesele séle. O atitudine prea seriósă facià cu aceste formalităţĭ va da Rusieĭ pretestulŭ ca sĕ ḑică, că, de şi s'a grăbitŭ şi a avutŭ cea maĭ mare bună-voinţă să îndeplinéscă promisiunile ce a datŭ Europeĭ, apoĭ a fostŭ pusă într'o astŭ-felŭ de posiţiune, în câtŭ i se face acésta imposibilŭ.

De o détă cu declaraţiunile comiteluĭ Andrassy în delegaţiunĭ, care aŭ distrus orĭ-ce speranţă pentru o alianţă anglo-rusă, aŭ încetatŭ şi complimentele ce ḑiarele englese făceaŭ politiciĭ austriace, şi care credeaŭ negreşitŭ că s'o fi hotărîtŭ póte odată şi Austria sĕ ducă o politică maĭ sinceră. „Acum este lămuritŭ, ḑice *Globe*, că nu putemŭ sĕ avemŭ încredere în Austria; din bună-norocire însĕ, noĭ suntemŭ în posiţiune sĕ ne susţinemŭ pretenţiunile fără ajutorulŭ şi fără aprobarea vre-unuĭ altŭ Statŭ. De multe orĭ în trecutŭ independinţa de acţiune ne-a fostŭ fórte bună; evenimentele ne probéză din ce în ce maĭ multŭ că acesta şi este drumul celŭ maĭ potrivitŭ“

——

Wiener Abendpost, unŭ altŭ organŭ care esprimă vederile guvernuluĭ austriacŭ, face astăḑĭ următórele observaţiunĭ asupra şanselorŭ Congresuluĭ şi asupra ne-înţelegerilorŭ anglo-ruse:

„Atâtŭ declaraţiunile ce lordulŭ Derby a făcutŭ în şedinţa de joĭ a Cameriĭ lorḑilorŭ, câtŭ şi resumatulŭ telegraficŭ alŭ articolilorŭ din presa semi-oficială rusă, lasă sĕ se véḑă întrunirea Congresuluĭ maĭ puţinŭ sicură de câtŭ se credea în aceste din urmă ḑile. Dupĕ cum se pare, dificultatea o presintă totŭ depunerea tractatuluĭ de la San Stefano, cestiune care n'a fostŭ lămurită încă între Englitera şi Rusia. Cabinetulŭ din St. James cere ca Rusia sĕ declare că comunicarea instrumentuluĭ de pace către puterĭ este egală cu presintarea luĭ formală în Congresŭ, pe cândŭ cabinetulŭ din St. Petersburg crede că, prin acea comunicare, a satisfăcutŭ détoriile séle internaţionale, şi cu atâtŭ maĭ puţinŭ voeşte a se supune uneĭ depunerĭ formale a tractatuluĭ, cu câtŭ pretinde că, prin aducerea condiţiunilorŭ de pace la cunoscinţa fie-căreĭ puterĭ, le-a datŭ acestora posibilitatea d'a aduce fie-care condiţiune în desbaterea europeană. Până în acestŭ momentŭ nu s'a ajunsŭ încă la o înţelegere, şi întru câtŭ nu se va întêmpla acésta, apoĭ şi sórta Congresuluĭ trebue considerată ca nehotărîtă.“

——

Se pare că mişcarea actuală din Asia Mică s'a îndreptatŭ contra dominaţiuniĭ elementuluĭ turcescŭ. Konnieh, reşedinţa luĭ Unkias Mollah, care a declaratŭ pe Sultanŭ de destronatŭ, a începutŭ sĕ adune în sînulŭ eĭ pe toţĭ nemulţumiţiĭ şi sĕ provóce o mişcare generală contra dominaţiuniĭ Porţiĭ. Póte că şi acestea suntŭ fructele bine-făcĕtóre ale alianţeĭ ruseştĭ. Se vede că este scrisŭ, ca toţĭ aceia carĭ se vorŭ alia cu puternica Norduluĭ, sĕ plătéscă scumpŭ acéstă alianţă.

Rusia şi situaţiunea armateĭ séle.

Ḑiarulŭ *les Débats*, de la 24 curentŭ, creḑêndŭ încă în întrunirea Congresuluĭ, se hotăraşte a publica următorulŭ articolŭ asupra situaţiuniĭ armateĭ ruseştĭ, pe care 'lŭ baséḑă pe spusele unuĭ ofiţer rusŭ. Se vede éră ca d-lŭ Dottain, autorulŭ aceluĭ articolŭ, cândŭ îşĭ emite părerile séle, uită unulŭ din ajutórele cele maĭ marĭ pe care le-a căpătatŭ Europa, spre a împedica schimbarea harteĭ séle dupĕ bunulŭ placŭ alŭ uneĭ singurĭ puterĭ, şi acelŭ ajutorŭ este epidemia typhoidă care s'a încinsŭ în armata rusă şi care seceră maĭ tare de cât cum seceraŭ bombele turceştĭ la Plevna. Cu tóte acestea articolulŭ îşĭ are importanţa sa, fiindŭ-că ridică unŭ colţŭ din vĕlulŭ care acoperă forţele cele colosale dérŭ fictive ale imperiuluĭ de la Nord, şi de aceea îlŭ dămŭ aci în întregulŭ luĭ. Eată ce ḑice d-lŭ Dottain:

Congresulŭ se va deschide negreşitŭ în curêndŭ la Berlin unde va găsi pe cea maĭ mare parte din puterile chemate a lua parte la elŭ pe piciorŭ de resbelŭ, séŭ celŭ puţinŭ într'o situaţiune militară care le-arŭ permite sĕ facă repede facià la tóte evenimentele. Astŭ-felŭ fiindŭ starea lucrurilorŭ, este de unŭ óre-care interesŭ d'a esamina posiţiunea respectivă a acelora din puterĭ care riscă maĭ multŭ d'a fi tărîte într'unŭ nuoŭ conflictŭ, şi aceste puterĭ suntŭ negreşitŭ Englitera, Austria şi Rusia. Pentru momentŭ, ne vomŭ opri la acésta din urmă numaĭ. Situaţiunea strategică ce 'şĭ a asicuratŭ prin ultimele séle mişcărĭ de trupe, forţele ce are în mână, acelea pe care arŭ putea sĕ le maĭ adaoge, resursele de totŭ felulŭ ce vastulŭ eĭ imperiŭ arŭ fi încă în stare sĕ 'ĭ maĭ procure, şi mijlócele d'a le utilisa, eată atâtea cestiunĭ care merită d'a fi considerate: unele aŭ fostŭ deja agitate şi resolvate în modurĭ fórte diferite de unele organe ale preseĭ străine. Astŭ-felŭ, într'o corespondinţă adresată de curêndŭ către corespondentulŭ vienesŭ alŭ foiĭ *Daily Telegraph* de unŭ ofiţerŭ din statulŭ-majorŭ alŭ generaluluĭ Gurko, posiţiunea armateĭ ruseştĭ şi a diferitelorŭ corpurĭ între care ea este împărţită este representată ca fórte critică. Dupĕ acestŭ martorŭ autorisatŭ, lumea arŭ fi esageratŭ fórte multŭ cifra forţelorŭ care ocupă actualmente peninsula Balcanică, séŭ celŭ puţinŭ nu se ţine în destulŭ sémă de unŭ inconvenientŭ capitalŭ în ochiĭ sĕĭ: împrăştierea lorŭ pe o prea mare întindere de teritoriŭ. Dupĕ calculele séle, 60,000 ómenĭ suntŭ stabilıţĭ între Adrianopole şi San Stefano; generalulŭ Zimmermann comandéḑă aprópe 40,000 în Nordulŭ Rumelieĭ, 100,000 sub ordinile Tzareviciuluĭ suntŭ împărţiţĭ pe ambele malurĭ ale Dunăriĭ, maĭ cu deosebire în scopŭ d'a supraveghia atitudinea Austrieĭ. In aséstă din urmă cifră suntŭ coprinşĭ şi 30,000 ómenĭ carĭ ocupă România. Câtŭ despre perderile suferite de la începerea ostilităţilorŭ, dupe spusele acestuĭ ofiţerŭ, generalulŭ Gurko calculéză la 225,000 cifra morţilorŭ, rănıţilorŭ şi a bolnavilorŭ, şi arŭ fi mărturisitŭ că numaĭ trecerea Balcanilorŭ a costatŭ

16,000 ómenĭ. Adăogând pe aceştĭ 225,000 ómenĭ la ceĭ 200,000 a cărorŭ socotélă o făcurămŭ maĭ susŭ, se va vedea că Rusia a pusŭ deja în campanie peste 400,000 ómenĭ, dintre carĭ maĭ multĭ de jumĕtate nu maĭ suntŭ în stare d'a fi întrebuinţaţĭ.

După aceaşĭ mărturie, materialulŭ nu maĭ este în stare d'a servi, şi trupele suntŭ cu totulŭ desorganisate. Ajutórele ce armata de invasiune a primitŭ în aceste din urmă timpurĭ suntŭ cu totulŭ nedestoinice pentru serviciŭ: suntŭ recruţĭ junĭ şi de o constituţiune slabă şi fără a avea o instrucţiune suficientă; generalulŭ Gurko a refusatŭ d'aĭ încorpora în trupele séle. Nu trebue, maĭ ḑice acestŭ corespondentŭ, ca lumea sĕ se lase a fi înşelată de repeḑile succese care aŭ însemnatŭ sfârşitulŭ campanieĭ. Jucăria ruşilorŭ a fostŭ uşóră. Purtarea luĭ Suleiman, retrăgându-se de la Philipopole cu 60,000 ómenĭ din naintea a douĕ sotniĭ de casacĭ, le-a făcutŭ petrecerea lesnicíósă.

Déca informaţiunile ce reproduserămŭ suntŭ esacte, apoĭ trebue sĕ privimŭ armata ruséscă ca compromisă într'unŭ chipŭ fórte seriosŭ, în casulŭ cândŭ ea arŭ fi nevoită sĕ înfrunte unŭ nuoŭ inamicŭ. Este vĕditŭ că, într'o asemenea situaţiune, o acţiune de o détă a Austrieĭ şi a Engltereĭ arŭ pune în pericol esistenţa chiarŭ a acesteĭ armate. Dérŭ ni se pare că autorulŭ acestorŭ reflecţiunĭ n'a studiatŭ situaţiunea militară sub tóte aspectele ce ea póte sĕ presinte, şi, lăsândŭ pentru momentŭ la o parte cele-l-alte cestiunĭ ce amŭ enumeratŭ maĭ susŭ privitóre la diferitele resurse ale Rusieĭ, noĭ credemŭ posiţiunea strategică a acesteia multŭ maĭ tare de câtŭ ni se arétă. Sĕ considerămŭ, în adevĕrŭ, că Rusia este acumŭ stăpână absolută, nu numaĭ pe tóte forterețele care mărginescŭ cursulŭ Dunăriĭ atâtŭ în România câtŭ şi în Bulgaria, dérŭ încă şi pe gurile acestuĭ rîŭ; cea-ce 'ĭ asigură o linie de apĕrare admirabilă la cas de un atac din partea Austrieĭ; în viitor, ea nu maĭ este ameninţată d'a fi apucată din flancŭ séŭ de la spate, precumŭ arŭ fi fostŭ negreşitŭ la începutulŭ séŭ în cursulŭ campanieĭ din urmă, atuncĭ cândŭ era nevoită sĕ facă faţă armatelorŭ otomane. Posiţiunea sa aşa dérŭ de partea acésta se află astă-ḑĭ cu totulŭ sucită. Ceva maĭ multŭ, nicĭ nu trebue sĕ încapă cea maĭ mică îndoială că la cea d'ântâiŭ demonstraţiune hostilă, ea nu se va asicura de stăpânirea portuluĭ Varna spre a sprijini pe acestŭ punctŭ basa sa de operaţiunĭ, care se va repausa de acĭ înainte nu pe linia Carpaţilorŭ, ci pe aceea a Dunăriĭ şi a măriĭ Negre. Avêndŭ comunicaţiunile séle libere cu Odesa, Nicolaieff şi cu porturile din Crimea, ea nu va fi nevoită sĕ întrebuinţele căile de transportŭ ale Românieĭ. Ea va putea trage directamente din ţinuturile meridionale ale imperiuluĭ tóte aprovisionările séle, tóte muniţiunile şi tóte ajutórele séle. Acestŭ raţionamentŭ presupune, în adevĕrŭ, că Rusia póte compta cu totulŭ pe neutralitatea séŭ pe conivenţia Turcieĭ. Acésta nu este de câtŭ o hypothesă; dérŭ, în starea actuală de lucrurĭ, ea n'are din nenorocire nimicŭ plausibilŭ. Cu tóte acestea, ea este dominată de o altă eventualitate îngroḑitóre, aceea cândŭ Englitera arŭ desbarca unŭ corpŭ de armată pe unŭ punctŭ óre-care alŭ Rumelieĭ, arŭ forţa trecerea Bosphoruluĭ, arŭ pătrunde în marea Négră, astŭ-felŭ în câtŭ sĕ întórcă posiţiunile armateĭ ruseştĭ şi sĕ'ĭ taie comunicaţiunile cu liniile séle de aprovisionare şi de retragere. Insĕ, din tóte cele ce precedă, resultă demonstraţiunea acestuĭ faptŭ că Rusia nu póte sĕ fie scósă din situaţiunea strategică ce'şĭ a asiguratŭ prin tractatulŭ de la San Stefano, de câtŭ numaĭ prin mijloculŭ uneĭ acţiunĭ combinate a Austrieĭ şi a Engltereĭ. Déca nu va avea a face de câtŭ cu una din aceste puterĭ, cea-l-altă rĕmâindŭ ne-activă, apoĭ póte sĕ ţie fórte bine frunte atăcătoruluĭ. In acestŭ sensŭ, ea arŭ realisa acelŭ *Beati possidentis* alŭ d-luĭ de Bismarck. Dérŭ aparţine Congresuluĭ d'a hotărî déca acéstă norocită stare de posesiune nu se póte schimba.

ATHENEULŬ ROMANŬ.

Mercurĭ séra, D-nu C. Dissescu, doctorŭ în dreptŭ de la facultatea din Paris, a ţinutŭ la Atheneulŭ românŭ conferinţa ce anunţase asupra: »*Principiuluĭ Constitutivŭ alŭ Naţiunilorŭ*« şi în trécătŭ asupra »*necesităţiĭ rĕsboiuluĭ.*«

Ceĭ ce 'şĭ facŭ din seratele Atheneuluĭ nostru o distracţiune pe atâtŭ de plăcută pe câtŭ şi este de instructivă, aŭ avutŭ favórea de a asculta pentru a doua óră pe acestŭ tênărŭ distinsŭ care, rupêndŭ cu obiceiurile apathice ale junimeĭ nóstre studióse, a îndrăsnitŭ sĕ ne împărtăşască de pe cea maĭ însemnată a nóstră cathedră cunoscinţele ce dobândise în decursŭ de maĭ mulţĭ anĭ de studiŭ.

Ilŭ felicitămŭ pentru acesta din tótă inima!

Căcĭ câţĭ alţĭ suntŭ carĭ, reîntorşĭ de maĭ multŭ timpŭ în ţéră, uită că suntŭ debitoriĭ naţiuneĭ, şi se învelescŭ cu unŭ felŭ de egoismŭ ingratŭ, ne comunicândŭ cunoscinţele lorŭ publiculuĭ. din mijloculŭ căruia a eşitŭ.

Frumosulŭ şi vastulŭ subiectŭ, ce oratorulŭ îşĭ alesese pentru acéstă a doua Conferinţă, a fostŭ tratatŭ de D-luĭ cu multă dibăcie.

Carĭ suntŭ elementele constitutive ale uneĭ naţiunĭ? Eă întrebarea principală alŭ căreia rĕspunsŭ ilŭ abordéḑă după o scurtă introducţiune; şi, în acéstă privinţă, trecênd în revistă diferitele theoriĭ emise de philosophĭ, istoricĭ, diplomaţĭ etc. conferenţiarulŭ respinge theoria care voesce ca naţiunile sĕ se constitue numaĭ prin faptulŭ afinităţilorŭ de rasă şi de limbă, al comunităţeĭ de credinţe religióse şi stabilireĭ unorŭ fruntariĭ naturale.

Afinitatea de rasă arŭ face ca din vasta Europă sĕ nască numaĭ 3 naţiunĭ representândŭ: *Panlatinismulŭ*, *Pangermanismulŭ* şi *Panslavismulŭ*, naţiunele cele micĭ arŭ fi cotropite de cele marĭ, semene lorŭ.

Afinitatea de limbă!!... »Dérŭ atuncĭ, esclamă d-nu Dissescu, pe ce amŭ maĭ basa pretenţiunile nóstre asupra Bucovineĭ, cândŭ limba Română proscrisă s'arŭ perde cu desĕvêrşire?»

Marele principiĭ ale revoluţiuneĭ Francese, proclamândŭ libertatea conştiinţeĭ, aŭ făcutŭ ca Comunitatea credinţelorŭ religióse, sĕ nu maĭ intre astăḑĭ de locŭ, ca causă constitutivă a naţiunelorŭ.

In fine, progresele civilisaţiuneĭ aŭ făcutŭ ca nicĭ chiarŭ Oceanulŭ, sĕ nu maĭ pótă fi o barieră între ómenĭ.

Oratorulŭ respinge asemenea o theoriă născută cu unŭ tractatŭ ante-mergĕtorŭ alŭ *S-teĭ Alianţe*, şi care din nenorocire prea de multe orĭ a fostŭ pusă în aplicaţiune, aceia «a faptuluĭ împlinitŭ», séŭ maĭ bine ḑisŭ: «*aceia a dreptuluĭ ce dă forţa*». Acéstă theoriă arŭ fi adhesiunea la sórta Polonieĭ, şi nicĭ o suflare omenéscă demnă de acestŭ nume, nu arŭ putea consimţi la acésta!...

»Causele arĕtate de prima theorie, décă nu suntŭ sausa principală a constituireĭ naţiunilor, potŭ însĕ deveni o causă cu condiţiunea ca se şi aibă forţa lorŭ de cohesiune: *dorinţa ómenilorŭ de a trăi împreună.*«

Astŭ-felŭ conchide d-nu Dissescu, care ne va permite a deschide o mică parenthesă, spre a discuta puţinŭ împreună.

Da! libera voinţă a ómenilorŭ de a se constitui în societate, în naţiune, este principiulŭ celŭ maĭ salutariŭ şi celŭ maĭ adaptatŭ cu ideile moderne şi cu justiţie din câte s'aŭ emisŭ în acéstă privinţă, singurul posibilŭ de aḑĭ înainte. Déră déca elŭ este suficient pentru viitorŭ şi chiarŭ pentru presentŭ fără nicĭ o reservă, póte óre fi satisfăcĕtorŭ pentru trecutŭ?

Nu! de sigurŭ!!

D-nu Dissescu ne a spusŭ, cu dreptŭ cuvênt, că acestŭ principiŭ e noŭ în societatea nóstră, are cursŭ abia de o jumĕtate secolŭ, şi d-luĭ a adăogatŭ: Cuĭ datorimŭ noĭ existenţa, astăḑĭ recunoscută de Europa, déca nu dorinţeĭ formalŭ exprimată de a trăi împreună?.“

Da! déră căruĭ faptŭ datorimŭ existenţa nóstră de atâtea secole?.. Principiulŭ libereĭ voinţe e tênărŭ, are numaĭ 50 de anĭ!...

Eĭ bine! acéstă existenţă o datorimŭ trecutuluĭ nostru istoricŭ, individualităţeĭ nóstre ca statŭ, ce s'a perpetuatŭ până astă-ḑĭ, cu tóte dificultăţile întêmpinate, moravurilorŭ limbeĭ şi credinţelorŭ nóstre religióse, carĭ décă astăḑĭ nu constitue o causă suficientă pentru formarea naţionalităţilorŭ, eraŭ suficiente pe acea vreme!

A doua întrebare născută din conclusiunea celeĭ d'ântêiŭ este următórea: »*Omulŭ este óre sociabilŭ, şi sociabilitatea este ca o cualitate inerentă natureĭ omuluĭ?*«

Basându-se pe faptele de tóte ḑilele şi pe datele istorice, conferenţiarulŭ admite afirmativa.

Fără a intra în discuţiunea doctrinelorŭ, prea philosophice şi puţinŭ sophiste, emise în acéstă privinţă, credemŭ că este maĭ jusŭ a admite: *aptitudinea* primitivă a omuluĭ de a deveni sociabilŭ, aptitudine favorisată prin avantagiele materiale ce găsea omulŭ trăindŭ în contactŭ cu altulŭ şi prin natura sa lesne schimbătóre, ear în urmă *obiceiulŭ obţinutŭ prin educaţiune* de a nu trăi în singurătate.

In fine, ca o consecinţă naturală a aceteĭ din urmă cestiunĭ, oratorulŭ se întrébă déca: »*Resboiulŭ este o necesitate.*«

Cetăţenĭ:

»Resbelele suntŭ între popóre cea-ce procesele suntŭ între ómenĭ, şi, déca nu putemŭ admite că resboiulŭ este ceva inherentŭ natureĭ omenescĭ, căcĭ atuncĭ amŭ admite în dênsa douĕ sentimente cu totulŭ contrariĭ, sociabilitatea şi resboiulŭ, suntemŭ asemenea în dreptŭ a crede că, precumŭ procesele nu vorŭ înceta vre-o dată între ómenĭ, nicĭ resboiulŭ nu va dispare vre-o dată din concertulŭ popórelorŭ.

»Tribunalele internaţionale, cu tóte că aŭ o origine destulŭ de veche, suntŭ visurĭ utopiste ale unor spirite generóse!! Maximulŭ pretenţiunelorŭ lorŭ arŭ fi de a rări resbelele şi acésta în acordŭ cu o mare desvoltare a Comerţuluĭ, şi cu respândirea formelorŭ constituţionale în tóte statele, căcĭ »esclamă D-nlŭ Disescu în o mişcare elocintă puţinŭ conformă opiniunilorŭ lucite, *Incăpăţînarea capetelorŭ încoronate, écă principala causă a resbelelorŭ; Popórele nu 'şĭ fac resbelŭ unulŭ altuia!*»

Frumósă resbunare a humanităţiĭ, de totŭ ce spusese până acĭ, despre resbelŭ, simpaticulŭ nostru conferenţiarŭ.

Apoĭ! décă popórele nu resboescŭ de bună voe între ele, déca ele dorescŭ sĕ trăéscă în cea maĭ bună fraternitate, luminaţi-le, arĕtaţi-le că singura pedică la acéstă vinéţă este *ignoranţa* şi *despotismulŭ*, şi atuncĭ în loc de a începe conferinţele D-vóstră, D-lorŭ realiştĭ, prin a ḑice că «*ambiţiunea de a domina, de a conduce turmele de popóre este cea maĭ nobilă*», veţĭ sfârşi recunoscêndŭ cu noĭ utopiştiĭ că cea maĭ nobilă ambiţiune este de *a servi causa popórelorŭ!!*

Orĭ carĭ arŭ fi ideile D-luĭ Disescu, îĭ mulţămimŭ de plăcerea ce ne-a causatŭ prin conferinţa sea, şi angagiămŭ publiculŭ sĕ mérgă în numĕrŭ la viitórea conferinţă pe care a anunţatŭ-o.

Dreptulŭ şi justiţia

Omulŭ 'şĭ trage drepturile din trebuinţele séle. Indestratŭ cu organe, elŭ simte trebuinţa de a le esercita. In starea naturală — déca arŭ esista o stare naturală cum o înţelege Jean Jaques Rousseau — omulŭ ş'arŭ esercita fără indouială facultăţile séle — şi cum nu le-arŭ esercita? — dérŭ nu s'arŭ putea ḑice că elŭ are în acéstă stare drepturĭ. Dreptulŭ nu se póte concepe de câtŭ acolo unde este unŭ conflictŭ de interese. Pentru a avea unŭ dreptŭ, trebue a 'lŭ avea în contra cuĭ-va. A fi singurŭ şi a avea totulŭ arŭ ecuivala cu a nu avea nimicŭ. Din acestŭ punctŭ de vedere dérŭ, se póte afirma că ideia de dreptŭ şi de justiţiă ca şi tóte ideile carĭ se numescŭ morale nu este o idee care a esistatŭ de la ea însăşĭ înainte şi care va esista totŭ de la ea însăşĭ după ómenĭ, cum suntŭ verităţile carĭ aŭ în natura fisică probe concrete şi palpabile, şi carĭ se potŭ numi verităţĭ fisice. Trebue dérŭ de la începutŭ a se stabili ca unŭ puntŭ căştigatŭ, că ideia de dreptŭ şi de justiţie a venitŭ şi se va duce o dată cu omulŭ. Dérŭ chiarŭ admiţândŭ acésta — ceea-ce nicĭ nu s'arŭ putea contesta seriosŭ — rĕmâne a se sci déca acéstă ideiă de dreptŭ şi de justiţie este absolută în acestŭ sensŭ, că ea este aceiaşĭ la toţĭ carĭ se chiamă ómenĭ, séŭ variaḑă de la naţiune la naţiune, de la individŭ la individŭ.

Inainte de a respunde la acéstă cestiune, sĕ ne fie permisŭ d'a ne întreba ce este *dreptulŭ*, ce este *justiţia*?

Ḑicémŭ adinéorĭ că dreptulŭ trebue a 'lŭ avea *în contra cuĭ-va*; de acĭ resultă că dreptulŭ fie-căruia dă nascere uneĭ datoriĭ corespunḑĕtóre dreptuluĭ aprópeluĭ sĕŭ. Decĭ, tótă lumea avêndŭ drepturĭ, fie-care are şi datoriĭ. Dreptulŭ trage dupe elŭ datoria pre cumŭ lumina trage umbra; nu se póte concepe una fără cea l'altă; ele trăescŭ împreună într'unŭ antagonismŭ perpetuŭ şi nu potŭ cu tóte astea trăi separatŭ. Se póte dérŭ ḑice că dreptulŭ unuĭ omŭ este exerciţiulŭ mărginitŭ alŭ facultăţilorŭ séle, séŭ maĭ simplu cerculŭ sĕŭ de acţiune. A respecta acestŭ cercŭ de acţiune alŭ fie-căruia, eată justiţia. Cu alte cuvinte, justiţia este respectulŭ dreptuluĭ fie-căruia, este cea-ce se maĭ exprimă încă prin maxima: *Justitia est cuique suum tribuere*.

Luatŭ în acestŭ sensŭ, principiulŭ că trebue a se da fie-căruia cea-ce i se datoreşte, îmĭ pare absolutŭ şi constantŭ. Din momentulŭ ce suntŭ duoĭ ómenĭ împreună, trebue neapĕratŭ sĕ se stabiléscă între eĭ óre carĭ rapórte de drept pe carĭ vorŭ conveni a le respecta, şi étă că eĭ vorŭ practica astŭ-felŭ justiţia.

Nu e dérŭ de miratŭ că Romaniĭ aŭ înscrisŭ pe frontispiciulŭ dreptuluĭ lorŭ. maxima: *Cuique suum tribuere*, şi sancţionată de către acelaşĭ dreptŭ prin înjosirea natureĭ umane, până a considera óre-care clase de ómenĭ ca obiectŭ ce s'ar putea vinde şi împărţi.

Romaniĭ admiteaŭ sclavia în puterea natureĭ lucrurilorŭ, în puterea justiţieĭ naturale, şi Aristote, acelaşĭ Aristote pe care toţĭ ilŭ numescŭ principele filosofilorŭ, respundea cu dispreţŭ unorŭ sofiştĭ care'şĭ permiteaŭ a afirma contrariulŭ de cea ce susţinea marele filosofŭ, că dreptulŭ naturalŭ reprobă sclavia. Şi póte că nu ne amŭ fi scăpat încă de ea — şi adevĕrulŭ e că încă nu ne amŭ scăpatŭ de totŭ chiarŭ în Europa — fără unulŭ din acele elanurĭ de generositate şi umanitate care onoreaḑă şi face a iubi poporulŭ francesŭ şi care facu în 1848 a se desfiinţa sclavagiulŭ în tóte coloniile francese.

In faţa mareĭ diversităţĭ de aptitudinĭ şi condiţiunĭ ale omuluĭ; în faţa egoismuluĭ sĕŭ nesăţiosŭ care voesce a monopolisa pentru sine totŭ ce'ĭ place déca principiulŭ justiţieĭ este unicŭ şi invariabilŭ, aplicaţiunea sea este totŭ ce póte fi maĭ multiplu şi maĭ variabilŭ. Fie-care poporŭ are codulŭ sĕŭ diferitŭ de alŭ altorŭ popóre, şi fie-care secolŭ are dreptulŭ şi justiţia sea. Sclavia pe care o credeaŭ altă-dată aprópe în unanimitate un adevĕr, este aḑĭ considerată ca o heresie juridică, şi óre carĭ ideĭ carĭ începŭ aḑĭ a eşi la lumină cu tótă desperarea şi anatema spiritelorŭ înţelepte şi raţionabile vorŭ fi póte primite de posteritate ca axiome nediscutabile.

Astŭ-felŭ fie care secolŭ îşĭ are haina sa, învelitórea sa caracteristică şi celŭ maĭ mare geniŭ, cumŭ ḑice bine Dómna Stael óre unde, nu e de câtŭ cu câte-va grade maĭ d'asupra luminelorŭ din timpulŭ sĕŭ.

Pentru a reveni la subiectulŭ meŭ, terminŭ conchiḑêndŭ că justiţia este absolută în acestŭ sensŭ că noĭ toţĭ ceremŭ sĕ ni se dea cea ce ni se datoresce, dérŭ că fie care din noĭ după starea sa intelectuală şi morală înţelege altŭ-felŭ cea ce i se datoresce — acésta esplică diversitatea şi variabilitatea legilorŭ umane. — De aci deducŭ că ómeniĭ în acelaşĭ gradŭ de civilisaţiune trebue necesarmente sĕ înţelégă în acelaşĭ modŭ justiţia şi sĕ o practice prin interesŭ. Daţĭ o educaţiune europeană unuĭ sĕlbaticŭ care a consideratŭ totŭ d'auna ca fórte justŭ de a distruge pe celŭ făcutŭ de natură infirmŭ, şi veţĭ vedea că din momentulŭ ce elŭ a căpătatŭ luminele vóstre va fi convinsŭ că cea ce făcea era o crimă.

Care este interesulŭ practicŭ, mi se va ḑice, alŭ acesteĭ distincţiunĭ între principiŭ şi aplicaţiunea justiţieĭ? N'amŭ făcutŭ acestŭ studiŭ de câtŭ din puntulŭ de vedere curatŭ metafisicŭ; lăsândŭ cititoruluĭ sarcina d'a trage urmările practice ce 'ĭ vorŭ indica raţiunea sa, déca suntŭ urmărĭ practice.

PROIECT DE LEGE

Pentru judecatoriele comunale si de ocóle

Cartea II

Despre Judecătoriele de Ocoale

TITLULU IV.

Despre hotărîre, judecată mĕsurĭ asigurătóre şi esecuţiunĭ.

Art. 66. Judecătorulŭ de ocolŭ va ţine audienţă în tóte ḑilele séŭ chiarŭ şi Duminicile şi sĕrbătorile, înainte de améḑă şi după améḑă, dupe trebuinţele fie-căreĭ localităţĭ.

Art. 67. Părţile se vorŭ înfăţişa în persónă, prin advocatŭ saŭ prin orĭ-ce rudă până la gradulŭ alŭ 3-lea inclusivŭ. Nicĭ o persónă sub titlulŭ de vechilŭ saŭ cumpărătorŭ de drepturĭ nu va putea figura în numele vre-uneia din părţĭ.

Părţile vorŭ fi ascultate pe rândŭ. Ele vorŭ vorbi cu cuviinţă şi respect; la casŭ contrariŭ, judecătorulŭ le va face observaţiunĭ şi neîndreptându-se le va da afară séŭ va pronunţa în contra lorŭ amenda până la 5 leĭ séŭ închisórea până la 24 ore.

Art. 68. Judecătorulŭ, după ce va asculta pe părţĭ şi va da citire actelorŭ de dênsele înfăţişate, va încerca a le împăca şi, décă împăcăcinnea nu va fi posibilă, elŭ va pronunţa hotărîrea fără a se ridica de pe locŭ. Va putea cu tóte acestea, de va avea trebuinţă, de o maĭ lungă cugetare, sĕ se retragă, luândŭ şi actele înfăţişate spre a se chibzui în nefiinţa părţilor.

Art. 69. Cândŭ una din părţĭ va defăima un actŭ de falşŭ, judecătorulŭ subscriindŭ actulŭ defăimatŭ şi îndatorindŭ pe părţĭ a 'lŭ subscri şi ele, va declara procesulŭ suspendatŭ şi va trămite actulŭ în esaminarea şi judecata tribunaluluĭ de judeţŭ.

Art. 70. In cincĭ ḑile celŭ multŭ, după pronunţarea hotărâreĭ, judecătorulŭ de ocolŭ va libera fie-căreĭ părţĭ o carte de judecată în câre se va coprinde formula esecutorie, déca judecata va fi fără apelŭ, seaŭ în casulŭ contrariŭ, menţinne de dreptulŭ părţilorŭ de a face apel la tribunalulŭ judiciarŭ, în termenŭ de o lună de la primirea séŭ lăsarea cărţeĭ de judecată la domiciliŭ.

Art. 71. Cartea de judecată se va redacta pe scurtŭ, coprinḑêndŭ obiectulŭ cerereĭ, miḑiloculŭ de apĕrare şi articolulŭ de lege pe care se baséză.

Estractŭ după acéstă carte se va trece într'unŭ registru specialŭ.

Art. 72. Se vorŭ întrebuinţa, pentru darea cărţeĭ de judecată la mâna părţeĭ condamnată, aceleaşĭ miḑilóce ca pentru chiămarea în judecată. Partea insărcinată a face acéstă dare va fi datóre a aduce înapoĭ judecătoruluĭ chitanţă în scrisŭ de primirea de la partea condamnată seaŭ de la primarulŭ comuneĭ séle, orĭ de la comisarulŭ de poliţie locală.

Judecătorulŭ va opri originalulŭ aceleĭ chitanţe în cancelaria sa, éră pe copia de hotărâre ce se află în mâna părţeĭ va copia chitanţa şi o va subscri.

Aceaşĭ procedare se va urma şi cândŭ osânditulŭ va lipsi de la domicilinlŭ sĕŭ. In casulŭ acesta însĕ termenulŭ de apelŭ va fi de donĕ lunĭ şi administraţiunea locală va îngriji a înmâna osânditulŭ cartea de judecată. Termenul de apelŭ va curge în tóte casurile în contra pârâtuluĭ după îndeplinirea celorŭ prescrise în art. 63.

Art. 73. Esecutarea uneĭ hotărârĭ dată de judecătorulŭ de ocol şi ne supusă apeluluĭ se va putea dobândi a doua ḑi chiarŭ după îndeplinirea formalităţeĭ prescrise prin art. precedentŭ.

Spre acestŭ sfârşitŭ, partea interesată se va putea adresa d'a dreptulŭ la prefectulŭ, subprefectulŭ, primarulŭ orĭ comisarulŭ de poliţiă locală, seaŭ la unŭ agent de urmărire de lângă tribunalulŭ localŭ pentru ca sĕ esecute cartea de judecată.

Décă hotărârea a fostŭ dată în lipsă, ea nu se va putea esecuta de câtŭ cincĭ ḑile de la primirea cărţeĭ de judecată de către partea ce a lipsitŭ, séŭ de la lăsarea eĭ la domiciliul eĭ.

Art. 74. Esecutarea cărţilorŭ de judecată carĭ suntŭ supuse apeluluĭ nu se vorŭ putea dobêndi de câtŭ dupĕ espirarea termenuluĭ de o lună de la primirea hotărîreĭ de către partea adversă saŭ de la lăsarea eĭ la domiciliŭ.

In acestŭ casŭ, esecutarea nu se va face de autoritatea administrativă competintă de câtŭ déca celŭ ce o cere, va înfăţişa pe lângă cartea sa de judecată unŭ certificatŭ din partea grefieruluĭ judeciarŭ prin care sĕ se constate că apelulŭ nu s'a făcutŭ în termenulŭ de o lună.

Art. 75. Cândŭ o parte, pentru esecutarea uneĭ cărţĭ de judecată, va recurge la ministerinlŭ portăreilorŭ, cheltuelile ce se vor ocasiona cu acéstă urmărire vorŭ remâne în sarcina sa.

Art. 76. Judecătorulŭ de ocolŭ va putea ordona esecutarea provisorie a hotărîrilorŭ séle date cu dreptŭ de apelŭ cândŭ este urgenţă séŭ cândŭ este pericolŭ a se maĭ întârḑia esecutarea. Acéstă esecutare se va face cu cauţiune séŭ fără cauţiune, dată de celŭ ce cere esecutarea dupĕ împregiurărĭ. Cândŭ însĕ valórea obiectuluĭ trece peste 300 leĭ, celŭ ce cere esecutarea va fi datorŭ a da cauţiunea.

Art. 77. Judecătoriĭ de ocóle suntŭ încă în dreptŭ, observândŭ formalităţile prevĕḑute de procedura codiceluĭ civile ca, în limitele competinţeĭ lorŭ, sĕ ia orĭ-ce mĕsurĭ de asicurare art. (371—491 şi 610—620 procedura civilă)

Art. 78. Cărţile de judecată pronunciate de judecătoriele de ocóle în ultima instanţă, fiă asupra apelurilorŭ venite de la judecătoriele comunale, fiă asupra acţiunilorŭ intentate d'adreptulŭ înaintea lorŭ, vorŭ putea fi atacate pe calea recursuluĭ în termenŭ de o lună de ḑile de la comunicarea lorŭ, conformŭ art. 72 pentru escesŭ de putere şi în competenţa înaintea tribunaluluĭ de judeţŭ respectivŭ care va judeca afacerea cu treĭ judecătorĭ.

Déca tribunalulŭ găsesce recursulŭ fondatŭ, casândŭ cartea de judecată, nu trimite afacerea în cercetarea alteĭ judecătoriĭ, ci, evocândŭ fondulŭ, o judecă în prima saŭ ultima instanţă, dupĕ regulele de competenţă propriĭ acestorŭ tribunale.

TITLULŬ V.

Despre judecată în lipsă şi despre oposiţiune.

Art. 39. Déca la ḑioa însemnată pentru înfăţişare una dintre părţĭ nu a venitŭ, judecătorulŭ de ocolŭ va da hotărîrea în lipsă.

Art. 80. Partea judecată în lipsă va putea forma oposiţiune în termenŭ de cincĭ ḑile de la primirea saŭ lăsarea cărţeĭ de judecată la domiciliulŭ sĕŭ. Fiindŭ vorba de o carte de judecată fără dreptŭ de apelŭ, atuncĭ se vor observa formele prescrise de art. 72 al. 2 pentru oposiţiune; éră termenulŭ va fi de ḑece ḑile dupĕ îndeplinirea celorŭ prescrise la art. 68.

Art. 81. Petiţiunea de oposiţune va fi făcută în dublu esemplarŭ, unulŭ originalŭ şi altulŭ copie. Ea va coprinde motivele pe carĭ oponentulŭ 'şĭ întemeiaḑă oposiţiunea.

Judecătorulŭ primindŭ petiţiunea de oposiţiune, va urma conform prescripţiunilor art. 61.

Art. 82. Déca judecătorulŭ încuviinţeaḑă cuvintele neveniriĭ séŭ déca se convinge că partea care a lipsitŭ n'a cunoscutŭ sorocirea şi procedura urmată, va primi oposiţiunea şi va judeca din noŭ pe părţĭ intrândŭ în cercetarea fonduluĭ.

Art. 83. Oponentulŭ care va lipsi şi la înfăţişérea urmată după oposiţiunea sa, nu va maĭ fi admisŭ a face o a doua oposiţiune.

(Va urma).

Inţelepciunea vieţeĭ.

'I ajunge ḑileĭ rĕutatea eĭ.
Evang. Matheĭ, Cap. 6. Vers. 34.

Orĭ-ce ḑi sosesşte vine cu a sa plagă,
Omulŭ fie gata, orĭ ce-o fi sĕ tragă;
Aranjaḑă'ţĭ lucrulŭ, sarcina de ḑi,
Domnu-aşa voeşte, pórt'o cumŭ o fi.

Orĭ-ce ḑi posedă propria sa plagă,
Aranjaḑă'ţĭ ḑiua, fie câtŭ de vagă;
Şi d'are vr'o plagă, plaga'ĭ pentru ḑi,—
Intêmplă-se orĭ-ce, bunŭ séŭ rĕŭ, ce-o fi!

Orĭ-cumŭ fie ḑiua, fiĭ în bună pace,
Căcĭ impacienţa maĭ multŭ rĕŭ îţĭ face;
In locŭ d'a te plânge, suferă mereŭ,
Las' sĕ se întêmple cumŭ vrea Dumneḑeŭ!—

Ploeştĭ, 1878 Martie 12.

Z. Antinescu.

Cugetările unuĭ prostŭ

Nu judecaţĭ pe ómeniĭ dupe numele lorŭ. De departe par'că suntŭ ce-va şi d'aprópe nimicŭ.

*

Mulţĭ aŭ ḑisŭ asta înaintea mea. O maĭ ḑic şi eŭ astă-ḑĭ ca de la mine, căcĭ amŭ dreptul d'a repeta unŭ adevĕrŭ ce s'a ḑisŭ înaintea mea şi care se va repeta de alţiĭ dupe mine.

*

Ce este critica la noĭ?
Dreptulŭ d'a 'năduşiĭ talentulŭ altuia.

*

Aĭ cititŭ cartea ce a publicatŭ X....?
— E próstă de totŭ.
— Cumŭ próstă?
— Nu se póte maĭ próstă!...
— Aĭ citit'o?...
— Ferească D-ḑeŭ....

*

— E. Erĭ s'a jucatŭ o piesă nouă....
— A. Da, de D. Z....
— E. Cumŭ 'ţi s'a părutŭ?
— A. E copiată din franţuzeşte.
— E. Eştĭ sigurŭ?
— A. Firesce!...
— E. Dupĕ care autorŭ?
— A. Nu'mĭ aducŭ bine aminte, dérŭ ştiŭ că amŭ cititŭ asta unde-va...
— E. Nu o fi din spanioleşte?
— A. Da, da... dupe spaniolesce.
— E. Aĭ fostŭ la representaţiune?
— A. Nu! nu mergŭ la teatru românŭ.

*

— Cine va controla pe aceia carĭ controléză tóte lucrurile? L*** a ajunsŭ şi toţĭ ne întrebămŭ, ce meritŭ are? Are unŭ merit. E bine cu toţi. De departe, cândŭ stă, seamănă cu un parŭ telegraficŭ; cândŭ vorbesce sémănă cu o moară de vêntŭ. De aprópe, sémănă cu Pierrot din pantomimele italiane: lungŭ, slabŭ, fără barbă şi mulţumitŭ de elŭ însuşĭ. In împrejurărĭ grele, sémănă cu unŭ diplomatŭ. E roşiŭ cu roşiĭ, albŭ cu albiĭ, te pupă în gură şi te sfîşiă cândŭ aĭ plecatŭ de lângă dênsulŭ. Face vresurĭ şi, sub masca modestieĭ, le arată tutulor ca sĕ i-le corecteḑe şi găsesce ómenĭ bunĭ care 'ĭ îndrepteaḑă greşalele şi alţiĭ carĭ 'ĭ daŭ ideĭ. Din acéstă colaboraţiune universală, elŭ profită şi publică opera sub numele luĭ cândŭ numaĭ greşalele suntŭ ale luĭ. L*** va fi ministru intr'unŭ ministerŭ de cârpeală.

*

K*** ḑice în tóte părţile că a refusatŭ decoraţiunea care nicĭ nu i-s'a propusŭ şi trece de omŭ mare. Astă-ḑĭ cândŭ cine-va voesce a da unŭ exemplu de stoicismŭ civicŭ ḑice! de ce nu facĭ ca d-lŭ K***.

*

B***. nu este învĕţatŭ, dérŭ frecuentează ómeniĭ învĕţaţĭ, n'are reputaţiune, dérŭ frecuentează ómenĭ cu reputaţiune. Elŭ intră în tóte salónele. Décă întrebaţĭ cine 'l'a presentatŭ, nimenĭ nu respunde, căcĭ nu e cunoscutŭ de nimenĭ. Insĕ elŭ cunósce pe tótă lumea, scie tóte scandalele; politica n'are nicĭ unŭ secretŭ pentru dênsulŭ. Elŭ anunţă cu treĭ ḑile înainte căderea ministeruluĭ séŭ crisa ministerială. De unde scie? Cumŭ scie? Nu cunósce pe nicĭ un ministru, nu cunósce nicĭ chiarŭ numele lorŭ. Insĕ ministerulŭ cade séŭ se preface, şi interpelarea 'ĭ dă dreptatea şi reputaţiunea de omŭ sciutŭ. Chiarŭ cândŭ spune minciuna, elŭ va fi creḑutŭ.

*

Unŭ omŭ este urîtŭ, micŭ, prostŭ; elŭ vine şi'mĭ spune: Amŭ patru-ḑecĭ-miĭ galbenĭ venitŭ. Mĕ închinŭ şi mĕ gîndescŭ: „Cumŭ se póte ca unŭ omŭ atâtŭ de bogatŭ sĕ fie aşa de urîtŭ, de micŭ, şi de prostŭ maĭ cu sémă!!... Feciorulŭ meŭ m'a întrebatŭ: „Prin ce nedreptate bogăţia vine la unŭ omŭ aşa de urîtŭ şi de prostŭ?

Unŭ Prostŭ

Ultime Scirĭ.

SERVICIULŬ PRIVATŬ ALŬ „TELEGRAFULUĬ"
(Agenţia Havas)

(Serviciulŭ de erĭ, 8 ore séra)

Viena, 28 Martiŭ. — Vorbindŭ despre misiunea generaluluĭ Ignatieff, *Noua Presă liberă* crede că momentulŭ unuĭ aranjamentŭ între Austria şi Rusia nu va veni de câtŭ cândŭ resbelulŭ va isbucni între Anglia şi Rusia.

Deutsche Zeutung cere ca compensaţie pentru Austria nu anexarea Bosnieĭ, ci siguranţa Dunăriĭ, legarea directă a drumurilorŭ séle ferate cu Constantinopolulŭ şi avantaje comerciale de natură a asigura industria austriacă şi debuşeurile în partea despre Balcanĭ.

Fremdemblatt crede că Anglia va refusa de a'şĭ retrage flota din Dardanele déca Rusia séŭ Turcia o va cere.

Viena, 28 Martiŭ. — Generalulŭ Ignatieff a fostŭ primitŭ de principele ereditarŭ Rodolfŭ. In urmă elŭ a avutŭ o lungă convorbire cu arhiducele Albert.

Roma, 28 Martiŭ. — In consistoriŭ, Papa a adresatŭ o alocuţiune santuluĭ colegiŭ. Cardinalulŭ Pietro 'ĭ a rĕspunsŭ. Papa, dupe câteva numirĭ, a făcutŭ o profesie de credinţă şi a juratŭ pe constituţiunile apostolice.

(Serviciulŭ de aḑĭ, 9 ore diminéţa.)

Londra, 28 Martiŭ. — Dupĕ *Times*, speranţa d'a întruni Congresulŭ a dispărutŭ cu totulŭ. Diverginţele între Rusia şi Englitera parŭ insurmontabile.

Londra, 28 Martiŭ. — *Morning Post* ḑice că cabinetulŭ englesŭ a discutatŭ erĭ rĕspunsulŭ Rusieĭ, rĕspunsŭ pe care 'lŭ a primitŭ marţĭ şi în care principele Gorceakoff declină propunerile Engliterei, asicurândŭ că înţelege dorinţa Engliterei d'a ridica în Congresŭ discuţiunea tutulorŭ clauselorŭ tractatuluĭ, dérŭ adăogândŭ că Rusia trebue sĕ menţie dreptulŭ eĭ d'a'şĭ opune *veto* la discuţiunea articolilorŭ pe care le va considera ca fiindŭ în afară de juridicţiunea europeană.

Londra, 28 Martiŭ.—*Daily Telegraph* declară că consecinţa rĕspunsuluĭ Rusieĭ, este că Congresulŭ nu se va întruni. Austria face tóte eforţările spre a ajunge la unŭ compromisŭ cu Englitera.

Londra, 28 Martiŭ. — Se telegrafiaḑă din New-York către *Daily News*, cu data de 26: Generalulŭ Ignatieff a ḑisŭ către corespondentulŭ din Petersburg alŭ ḑiaruluĭ *New-York Herold* maĭ nainte de plecarea sa la Viena: „Vom lăsa pe Englitera în oposiţiunea sa, Rusia fiind gata pentru orĭ-ce eventualitate." Secretarulŭ principeluĭ Gorceakoff a ḑisŭ către acelaşĭ corespondentŭ: Reaua credinţă a Engliterei escită o iritaţiune generală. Acésta este unŭ adevĕratŭ ultimatumŭ. Ignatieff pleacă la Viena. Noĭ vomŭ merge înainte, fie Austria pentru noĭ séŭ contra nóstră.

Londra, 28 Martiŭ. — Se telegrafiaḑă de la San Stefano către *Times*, cu data de 26:

„Primirea făcută mareluĭ duce Nicolae de către Sultan a fostŭ fórte cordială. S'aŭ schimbatŭ între dênşiĭ asigurărĭ amicale. Sultanulŭ a rugatŭ pe mare duce să nu creaḑă sgomotele ce s'a împrăştiatŭ asupra relelorŭ disposiţiunĭ ce 'lŭ-arŭ anima faţă cu Rusia. Sultanulŭ doreşte din contra sĕ rĕmâe în pace cu vecinulŭ sĕŭ împĕratulŭ Rusieĭ. Skobeleff şi Osman asistaŭ la întrevorbire. Eĭ 'şĭ-aŭ datŭ mâna. Marele duce Nicolae va rĕmâne donĕ ḑile la Pera pe Yachtul sĕŭ. Corespondentulŭ ḑiaruluĭ *Times* se ḑice autorisatŭ de marele duce Nicolae a desminţi mersulŭ ruşilorŭ în direcţiunea Belgraduluĭ. Acéstă mişcare este motivată de consideraţiunĭ sanitare. Şefiĭ de corpurĭ potŭ sĕ ia din propria lorŭ iniţiativă mĕsurile destinate a asicura sĕnătatea ómenilorŭ lorŭ.

Berlin, 28 Martiŭ. — *Corespondinţa provincială* de la 27 declară că, din causa diverginţelorŭ care esistă între Englitera şi Rusia în privinţa discuţiuniĭ tractatuluĭ de către Congresŭ, nu se scie cândŭ se vorŭ întruni representanţiĭ puterilorŭ spre a desbate asupra intereselorŭ Europeĭ şi ale diferitelorŭ State care potŭ sĕ fie atinse prin tractatulŭ de pace rusoturcŭ. Fóia oficiósă nu scie încă déca Congresulŭ va avea locŭ.

Athena, 28 Martiŭ. — Hobart-paşa a propus insurgenţilorŭ din Thesalia sĕ încheie unŭ armistiţiŭ până la decisiunea Congresuluĭ. Insurgenţiĭ aŭ primitŭ. Hobart consimte a recunósce guvernulŭ provisoriŭ din Thesalia.

Constantinopole, 28 Martiŭ. — Este ne-esactŭ că marele-duce Nicolae, generaliĭ Skobeleff şi Gurko aŭ fostŭ decoraţĭ cu Osmanie. Rusia, ne maĭ făcêndŭ dificultăţĭ la reîntórcerea prisonierilorŭ, s'aŭ trimisŭ comisarĭ la Sevastopolŭ spre a veghia la îmbarcarea lorŭ.

Londra, 28 Martiŭ. — Lordulŭ Derby 'şĭ-a datŭ demisiunea în urma hotărîreĭ cabinetuluĭ d'a mobilisa forţele reserveĭ.

(Serviciulŭ de aḑĭ, 12 ore).

Londra, 28 Martiŭ. — *Camera comunelorŭ.* D. Burke ḑice că guvernulŭ nu are intenţiunea de a interveni între Kedivă şi creditoriĭ sĕŭ, dérŭ a autorisatŭ pe d. Wilson sĕ asiste Kedivulŭ pentru a aranja afacerile financiare ale Egiptuluĭ.

D. Northkote anunţă că corespondinţa relativă la Congresŭ va fi depusă astă séră pe biroulŭ Cameriĭ şi distribuită mâne. Documentul de căpetenie e respunsul Rusieĭ. In acest respuns guvernulŭ rusŭ confirmă declaraţiunea sa prudentă şi esplică că lăsândŭ puterilorŭ o deplină libertate de apreciare şi de acţiune în sênulŭ congresuluĭ, elŭ înţelege să lase fie căruia facultatea de a rîdica cutare cestiune ce va crede utilă, Rusia reservêndu'şĭ asemenea facultatea de a primi séŭ refusa discutiunea.

Londra, 28 Martiŭ—*Camera Lorḑilor.* Lordul Derby declară că 'şĭ-a datŭ demisiunea. Lordulŭ Beaconsfield a ḑisŭ că demisia lorduluĭ Derby a fostŭ motivată pe hotărîrea cabinetuluĭ de a mobilisa forţele de reservă.

Londra, 28 Martiŭ. — Banca Anglieĭ a ridicatŭ scomptulŭ la treĭ la sută.

Paris, 28 Martiŭ. — Camera a menţinutŭ suprimarea tutulorŭ creditelorŭ, afară de unulŭ singurŭ.

Roma, 28 Martiŭ. — In cuvêntarea sea în consistoriŭ, papa s'a plânsŭ de tristele condiţiunĭ alŭ Santuluĭ scaunŭ apostolicŭ. Elŭ a ḑisŭ că Santulŭ scaunŭ fusese despoiatŭ de puterea timporală prin violinţă şi că nu se putea bucura de o plină libertate şi independinţă. Papa declară că va întrebuinţa tóte forţele séle pentru a conserva drepturile Bisericeĭ.

Constantinopole, 28 Martiŭ. — Fiulŭ mareluĭ duce Nicolae a plecatŭ spre Rusia.

Berlin, 28 Martiŭ. — Ḑiarele adeverescŭ numirea d-luĭ Hobrecht ca ministru de finance şi a d-luĭ Naybach ca ministru de comerţŭ.

— —

Aceste telegrame fiindŭ publicate în ediţia de a séra, le reproducemŭ aḑĭ pentru cititoriĭ de la amiaḑă.

(Serviciulŭ de erĭ, 4 ore dupĕ amiaḑă)

Berlin, 27 Martiŭ. — Dieta a discutatŭ creditele suplimentare relative la reorganisarea ministerelorŭ. Ea a refusatŭ de a pune domeniele şi pădurile în resortulŭ ministeruluĭ agricultureĭ. Ea a respinsŭ asemenea reforma ministeruluĭ căilorŭ ferate care a fostŭ apărată de d. de Bismark. Apuntamentele pentru vicepreşedinte ministeruluĭ de statŭ aŭ fostŭ votate.

Buda-Pesta, 27 Martiŭ.—Ḑiarele discută imposibilitatea congresuluĭ şi susţinŭ o alianţă cu Anglia.

ADUNAREA DEPUTAŢILORŬ

In şedinţa de erĭ, joiĭ 16 Martiŭ, d. Nicolae Ionescu a interpelatŭ pe d. primŭ-ministru décă d. ministru de esterne se va duce la Congresŭ sĕ 'ĭ comunice Adunăriĭ actele diplomatice ca sĕ scie şi ea décă póte consimţi la acéstă trimitere.

Adunarea apoĭ a luatŭ în desbatere alegerea d-luĭ generalŭ Florescu la colegiulŭ I de Romanaţĭ şi a invalidatŭ acea alegere cu 54 voturĭ, din 71 votanţĭ.

Dupe acésta d. Ionescu îşĭ desvoltă interpelarea anunţată maĭ susŭ.

D. primŭ-ministru respunḑêndŭ că de óre-ce nu este încă hotărîtŭ Congresulŭ, nicĭ guvernulŭ n'a destinatŭ persóna camera trece la votarea unorŭ credite.

Mulţumire Publică.

In séra de 12 spre 13 corentŭ, din Camera mea, Hotelulŭ Fieski Nr. 2, mi s'aŭ furatŭ 2000 fr. şi că, numaĭ prin abilitatea D-luĭ Rusescu sub-comisar, am pututŭ a recăpĕta baniĭ ce mi se furase. Prin urmare mulţumesc ânteiŭ d-luĭ Radu Michaiŭ Prefectulŭ Poliţieĭ care a sciut sĕ facă alegere în persónele ce potŭ asigura averea cetăţenilorŭ şi al duoilea d-luĭ Rusescu care a ştiutŭ sĕ corespunḑă alegeriĭ făcută în persóna sa.

Albert Kravedi,
Medicŭ farmacist, Maior alŭ armateĭ ruse.

Societatea pentru Invĕţătura poporuluĭ românŭ

SECŢIUNEA CENTRALĂ

DD. Membri suntŭ rugaţĭ sĕ bine-voiască a sĕ întruni Duminică, 19 ale curenteĭ, la ora 1 p. m. în localulŭ onor. Eforieĭ Spitalelorŭ civile din Str. Colţeĭ, fiindŭ la ordinea ḑileĭ:

Darea de sémă a lucrărilorŭ pe anulŭ trecutŭ.
Votarea Bugetuluĭ pe anulŭ corentŭ.
Alegerea Comitetuluĭ.

Comitetulŭ crede că domniĭ Membri vorŭ bine voi a se întruni de astă dată într'unŭ Nr. maĭ mare, pentru ca sĕ se pótă resolva cestiunile ce suntŭ la ordinea ḑileĭ.

COMITETULŬ.

De arendatŭ de la St. Gheorghe viitorŭ, Moşia Bătrîna séŭ Vadu-Săpatŭ, lângă Mizil. Doritoriĭ a se adresa la Redacţia acestuĭ ḑiarŭ, séŭ pe strada Modeĭ No. 6, în etagiulŭ de susŭ.

RESTAURANT PARISIEN
Cabinets particuliers
7. Place Carol 7.
GIURGIU
Prix moderés
80—13

Marele Hotelŭ BELVIU

Din orașulŭ Giurgiu este de vêndare séŭ de închiriat chiar de acuma. Doritori se pot adresa la D-nu Stelian Gheorghiu diu Giurgiu. 15—2—2

De închiriat Grand Hotel Victoria din Brăila de la Sf. Gheorghe viitorŭ pe termen de treĭ anĭ. A se adresa la proprietar N. C. Tetorian locuitor îu Brăila séŭ la D. Ionŭ Negulescu advocatŭ în Brăila. 4—2—1

De închiriat 8 camere, cuine, grajd, șopron și douĕ pimnițe, Suburbia și Str. Negustori No. 12. Se se adresese alăturĭ Str. Culmi No. 3. 3—4—3

Cărțĭ de jocŭ cualitate bună, se găsesc de vêndare transito pentru orașele din România și Bulgaria cu preț moderat la Biuroul Antrepriseĭ cărților de jocŭ din Bucurescĭ, piața Sf. Gheorghe Noŭ. 15—2—14

De închiriat unŭ salonŭ și una odaiă, ambele mobilațe elegantŭ, Strada Germană No. 29. —2—4

De vêndare cu licitație la 25 Martiŭ curentŭ, boĭ, vacĭ, bivolĭ, porcĭ și 300 chile grâŭ la moșia Dobroslovenĭ districtul Romanațĭ a decedatuluĭ Grigore Berindeiŭ.

De închiriatŭ casele din Strada Mogoșói No. 206 compuse din 14 odăĭ mobilate, grajdŭ de 16 caĭ, șopronŭ, 8 trăsurĭ. Se închiriadă cu anulŭ și chiar cu luna cu prețŭ de 100 francĭ pe lună o odae, avêndă unu séŭ douĕ paturĭ, cu anul multŭ maĭ eftinŭ. Doritoriĭ se vorŭ adresa în susŭ numitele case la D-na Maria Kociubei. 3—2—1

De vândare unŭ biliardŭ solidŭ. mese, scaune și tóte obiectele necesare pentru cafenea. A se adresa Strada Covacĭ No. 7, *Hotelulŭ Unireĭ*, la D-nu Panaitŭ Otelieru. 6—2—1

De Inchiriatŭ

De la Sf. Gheorghe séŭ de acuma, în parte séŭ în totalŭ, casele din Strada Dudeștĭ No. 46, compuse de maĭ multe Camere și Salóne, Coridorŭ etc., în etajulŭ de susŭ. Doritoriĭ se vorŭ presenta în acele Case.

30—2-15 G. URSIANU

De închiriatŭ și de vêndare de la Sf. Gheorghe viitorŭ (23 Aprilie), Casele mele din Orașiulŭ Giurgiu, situate în culórea de Galbenŭ strada Bucurescilorŭ, care se dice și casarma Dorobanțilorŭ, compuse din 4 odăĭ, douĕ cuhniĭ, uă magasie de ordŭ, 2 grajdurĭ spațióse, încăpătóre de peste 40 de caĭ, și curte pentru trăsurĭ éră de vêndare se póte chiar de acum. Doritoriĭ se vorŭ adresa la sub-scrisulŭ proprietar cu domiciliulŭ în Giurgiu, séŭ în Bucureștĭ, strada Scaunele No. 7.

4—4—2 *Ión G. Ciurcul*

De arendatŭ de acuma Moșia Fundata Comnna Bâldana în depărtare de Bucurescĭ o jumĕtate de oră cu trenul, avêndŭ locurĭ de arĕtură și de fâneață și unŭ hauŭ mare, precum și o pădure de tăiatŭ. Doritoriĭ se vorŭ adresa la Dómna Galeșasca, Calea Mogoșói No. 147. 3—1

De închiriatŭ și vêndare o casă fórte comodă și solidă, Suburbia Schitu Măgurénu, Strada Știrbeĭ-Vodă, No. 66, situată în locŭ înaltŭ și apĕrată de orĭ-ce umezélă, construcțiune de luxŭ, 12 camere, salonŭ spațiosŭ cu parquet, sobe de faiență, cameră pentru bae cu bae de marmură, pivnițe, dependințe, grajdŭ, șiopronŭ, grădină cu pavilonŭ. Să se adreseze Strada Colțeĭ No. 30. 5—2—2

ANUNCIU IMPORTANT

In diua de 5 Aprilie viitor, anulŭ 1878, este a se da cu chirie, prin licitație, de către onor. Tribunalŭ de Vlașca, una prăvălie din culórea Roșie, piața Șadravanuluĭ, unde actualmente șade d-nu M. Manicatidi, averea decedatuluĭ Vasile Gogóse, pe termen de un an, cu începere de la 23 Aprilie 1878 pênĕ la 23 Aprilie 1879. Doritori se vor adresa în diua citată, la ora 10 diminéța, chiar în acea localitate, unde se va și ține licitația.

Creditor ipotecar *Ión G. Ciurcul* 4—2—2

De vêndare o casă fórte frumósă și solidŭ construită. Se află pe Strada Mercur No. 1, (la colțul Stradeĭ Posta-Veche) se compune din 7 odăĭ de locuitŭ și 2 anticamere și din tóte cele-l-alte dependințe trebuinciόse uneĭ locuințe frumósă și spațiósă, precum și șopronŭ și grajdŭ.

A se informa în acea casă chiar de la 3—5 ore dupĕ amiadă.

De închiriat hotelul numit D. JONESCU

situatŭ în orașulŭ Brăila, Strada Raionu Vechiŭ No. 657, compusŭ din 2 salóne, unulŭ în catulŭ de josŭ și celŭ-l-altŭ susŭ, împreună cu 24 camere mobilate, 1 pivniță, hrubă pentru conservarea vinurilor, grajd, șopronŭ și fântână. Doritoriĭ se potŭ adresa la sub-semnatul cu domiciliul în Giurgiu, la grădina Națională, saŭ la D-nu Stan Sima, vis-a-vis de proprietatea indicată.

Proprietar: D. IONESCU

SIROPU ȘI PASTA DE LAGASSE

de Sevĕ de Pin (Bradu) Maritimi

Persónele slabe de peptŭ, acele atinse de *Tusse, Răgușélă, Grippă, Catharre, Bronchite, Stingerea voceĭ* și *Asthmŭ*, suntŭ sigure d'a găsi uă potolire rapidă și currarissire in intrebuințarea principiurilorŭ balsamicĭ a-le braduluĭ maritimŭ concentrate in **Siropulŭ** și in **Pasta de sevĕ de Pin** (bradŭ) de **Lagasse**.

Depositŭ in principalele Pharmaciĭ

ELIXIR DIGESTIFŬ DE PEPSINĂ

De GRIMAULT & Cie, pharmaciștĭ la Paris.

Pepsina possedă proprietatea d'a inlocui in stomachŭ suculŭ gastricŭ care îi lipsesçe pentru operarea mistuireĭ alimentelorŭ. Intrebuințatŭ subtŭ formă d'unŭ Elixirŭ plăcutŭ la gustŭ, ea curarisesçe saŭ previne:

Digestiunile relle,	**Imflarea stomachuluĭ,**
Greața și revenirile prin gîtŭ,	**Migrena,**
Gastritele,	**Gastralgiile,**
Crampele de stomachŭ,	**Maladiile de ficatŭ.**

Elŭ combatte vărsăturile la femeile insărcinate și fortifică bătrânii și convalescenții, inlesnindŭ digestiunea și nutrițiunea.

Depositŭ in principalele Pharmaciĭ.

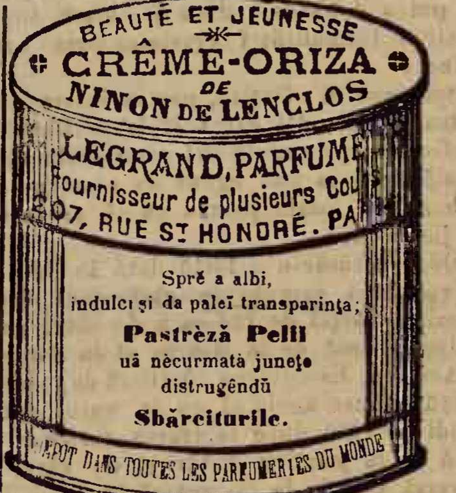

De închiriat o casă cu douĕ etaje, dependințe, grajdŭ, șopronŭ și curte pavată în Strada Bateriilorŭ No. 4. A se adresa la D. Tache Bancu alăturĭ.

DE VENDARE la Noua Typographie Nationala bilete de inchiriat pentru lipit la casse.

Medicamente populare romane.

LICÓREA, PILULELE SI SYROPU DE TOLU GOUDRONAT DE L. BERLANDT farmacistŭ

Aprobatŭ de consiliulŭ medicalŭ superiorŭ din Çapitală. dupĕ analisa D-luĭ Doctorŭ în chimiă Al. Bernath. Remediŭ formatŭ prin combinațiunea Goudronuluĭ cu Balsamŭ de Tolu, cu multŭ maĭ superiorŭ Goudronuluĭ simplu, atâtŭ de renumitŭ și întrebuințatŭ până acumŭ.

De aceea se și intrebuințédă deja cu mare succesŭ în ospiciulŭ penitenciaruluĭ centralŭ de la Văcărescĭ și spitalulŭ de copiĭ de maĭ mulțĭ D-nĭ Medicĭ, în contra următórelor maladiĭ: Bronchita cronică, guturaiurĭ, tuse învechită, iritarea peptuluĭ, tuse măgăréscă, durerĭ de gâtŭ, catarulŭ beșiceĭ. Phthisie polmunarie.—Dispepsie.

Pilule de Tolu Goudronat

CU BALSAM DE COPAI
DE
L. BERLANDT farmacistŭ

Aceste pilule sĕ prescriŭ de maĭ mulțĭ medicĭ cu mare succesŭ în contra Blennorrhagieĭ, Catarul besiceĭ, scurgerii vechĭ a ambelorŭ sexe.

LUMINARI DESINFECTANTE

DE
L. BERLANDT Farmacistŭ

Aceste luminărĭ suntŭ celŭ maĭ bunŭ mijlocŭ pentru desinfectarea ăeruluĭ din Camere și din dormitóre; ele suntŭ și celŭ maĭ bunŭ preservativŭ contra Anghineĭ diftertice și alte bóle contagióse; maĭ cu sémă iarna cândŭ ferestrele suntŭ închise.

DE VENDARE IN TÓTE FARMACIILE DIN ȚEARĂ
Depositŭ generalŭ la D. Rissdoerfer, pharmacistŭ în Bucureștĭ.
24-2ps23

NOUA
TIPOGRAFIE NAȚIONALA
C. N. RADULESCU
No. 24, STRADA ACADEMIEI No. 24.

Asortată cu cele maĭ moderne litere de diferite caractere, PRECUM ȘI DE CELE

IN LIMBELE SLAVE

Efectuésă orĭ-ce comande în limba rusă cu cea maĭ mare acuratețá și esactitate, unde se găsesce translatorŭ și corector pentru limba russă.

НОВАЯ
НАЦІОАЛЬНАЯ ТИПОГРАФІЯ
К. Н. РАДУЛЕСКО
No. 24, УЛИЦА АКАДЕМІИ No. 24.

Снабжена самыми новѣйшими буквами разныхъ характеровъ равно же

И НА СЛАВЯНСКИХЪ ЯЗЫКАХЪ

Исполняетъ разные заказы на Русскомъ діалектѣ въ точности и аккуратности, гдѣ находится переводчикъ и корректоръ для русскаго языка.

No. 24. Noua Typographie Naționala, C. N. Radulescu, Strada Academieĭ No. 24.

Duminică, 19 Martiŭ 1878. In Bucurescĭ şi districte 10 banĭ numĕrulŭ Anulŭ VIII No. 1779.

TELEGRAPHULU

Preţul abonamentuluĭ: pe an 24 l. pe 6 lunĭ 12 l. pe 3 lunĭ 7 leĭ; în districte pe an 30 l. pe 6 lunĭ 15 l. pe 3 lunĭ 8 l.
Orĭ ce abonamentŭ neînsoţitŭ de valóre se refusă.
Abonamentele se face numaĭ de la 1 şi 15 fie-căreĭ lunĭ.

Redactorŭ-şefŭ, Ion C. Fundescu.

Pentru abonamente, reclame şi anunciurĭ, a se adresa la Administraţie: NOUA TYPOGRAPHIĂ NAŢIONALĔ, Strada Academieĭ No. 24.
Pentru Francia: *la Société Havas, Laffite & C-nie* 8 Place de la Bourse Paris.
Pentru Austria şi Germania, la D-nu *Philipp Löb* Wien, Eschenbachgasse 11.
Pentru Londra la D-nu *Eugene Micoud* 81 Fleet Street, E. C. — Pentru Hungaria la D-nu *Moritz Weitz* Buda-pest Servitenplatz No. 5.

Preciul Anunciurilor: linia mică pe pagina IV, 15 banĭ, reclame pe pagina III 1 leŭ, pe a II 2 leĭ, şi pe a I 3 leĭ.
Pentru rubrica insert. şi reclame, redacţia nu este responsabilă.
Epistolele nefrancate se refusă şi articoliĭ nepublicaţĭ se ardŭ.

Girantŭ responsabilŭ. *Dimitrie Christea*

Sâmbătă, $^{18}/_{30}$ Martiŭ. — (1613). Sigismund Batory, fostŭ Prinţŭ alŭ Transilvanieĭ, móre de bólă în arestulŭ de la Praga.

SCIRI TELEGRAPHICE

(Serviciulŭ ḑiarelorŭ streine)

Berlin, 27 Martiŭ. — Findŭ-că se consideră ca positivŭ că Congresulŭ nu va maĭ avea loc, apoĭ, după cumŭ se anunţă din Petersburg, la Neva se rumegă în modŭ seriosŭ planulŭ d'a ocupa imediatŭ cu garda atâtŭ întăririle de la Bosphor câtŭ şi Constantinopole, pentru a împedica astŭ-felŭ flota englesă sĕ pătrundă în marea Négră.

Petersburg, 27 Martiŭ. — 200,000 ómenĭ de landverŭ vorŭ fi chemaţĭ ḑilele acestea sub arme. Pe aicĭ domneşte o mare iritaţiune contra Engliteret. Presa cere „*resbelŭ până la cuţite*".

Londra, 27 Martiŭ. — Guvernulŭ englesŭ a datŭ erĭ ordinŭ telegraficŭ vice-regeluĭ din Indiĭ, sĕ întrebuinţeḑe tóte puterile spre a chema 200,000 mahomedanĭ sub drapele şi sĕ'ĭ ţie gata spre a'ĭ îmbarca pentru Europa. Prin cercurile diplomatice se vorbeşte cu sicuranţă, că nu regina Engliteret ci împĕrătésa Indiilor este aceea care se va presinta în întâia linie în resbelul anglo-rusŭ, spre a ţine sub drapelele eĭ atâtŭ pe brava poputaţiune mahomedană a Indieĭ câtŭ şi pe aceia din Asia Centrală.

Pesta, 27 Martiŭ. — Ultimele scirĭ politice aŭ produsŭ pe aicĭ o mişcare estraordinară. Se crede că comitele Andrassy, déca nu se va întruni Congresulŭ, va convoca îndată delegaţiunile în sensulŭ ultimelorŭ resoluţiunĭ. Politicĭ serioşĭ şi foĭ oficióse declară, în modŭ positivŭ, că este imposibilŭ ca noĭ sĕ remânemŭ neutri la casŭ de unŭ resbelŭ anglo-rusŭ.

Berlin, 27 Martiŭ. — Aflu din sorginte autentică, că generalulŭ Ignatieff a fostŭ însărcinatŭ cu o înduoită misiune la Curtea din Viena. In prima linie elŭ va avea sĕ cerceteḑe déca în Viena esistă dispoşiţiunea d'a lua parte la o Conferinţă, din care n'arŭ face parte Englitera, spre a aranja dificultăţile pendinte. Se pare că ceĭ din St. Petersburg suntŭ de părere, că, cu tótă abstinenţa Engliteret, Italia şi Francia vorŭ primi o Conferinţă. Déca cabinetul din Viena va considera acéstă propunere ca nepractică, atuncĭ Ignatieff este însărcinatŭ sĕ stabilescă o înţelegere între Austria şi Rusia sub bine-voitórea mijlocire a Germanieĭ. In acestŭ scopŭ, se ḑice că ambasadorulŭ specialŭ rusescŭ este împuternicitŭ sĕ facă Austrieĭ concesiunĭ marĭ, care arŭ merge până acolo chiarŭ, în câtŭ arŭ modifica în mod considerabil în favórea Austrieĭ tractatulŭ de la San Stefano. Intre aceste concesiunĭ se află şi următórele, d'a lăsa pe séma Austrieĭ în comunŭ cu Turcia aplicarea reformelor în Bosnie şi în Herzegovina, renunţândŭ totŭ de o dată Rusia la dreptulŭ ce i 'lŭ dă tractatulŭ de pace d'a coopera la noua configuraţiune a lucrurilorŭ în citatele provincii. Pe lângă acestea cabinetulŭ din St. Petersburg arŭ fi dispusŭ sĕ acorde Austrieĭ o posiţiune în Orientŭ, care arŭ putea după părerea sa sĕ apere interesele acestuĭ Statŭ în Orientŭ. Prin urmare, Austria arŭ lua astŭ-felŭ în mâinile séle regularea afacerilorŭ din Albania, care s'arŭ întinde spre mare până la Kavala. In fine Rusia arŭ modifica astŭ-felŭ fruntariile Bulgatieĭ, în câtŭ relaţiunile de putere provocate de evenimentele din aceste din urmă timpurĭ nu s'arŭ stabili în defavórea Austrieĭ. Pe aicĭ se admite că Ignatieff are şansa d'a reuşi în misiunea sa.

Bucureştĭ, 27 Martiŭ. — Forturile Varneĭ se înarmeaḑă din noŭ de ruşĭ cu tunurĭ de posiţiune.—Se lucreaḑă cu celŭ maĭ mare ḑelŭ de către ruşĭ la întăririle scoborîşurilorŭ de la Sud ale Balcanilorŭ.

(Neues Wiener Tagblatt.)

Bruxelles, 27 Martiŭ.—Ḑiarulŭ *le Nord* scrie următórele: Intrunirea Congresuluĭ este puţinŭ probabilă. Faciă cu disposiţiunile guvernuluĭ englesŭ, este maĭ avantagiosŭ pentru Europa ca Congresulŭ sĕ nu se întrunéscă. Déca este în interesulŭ Europeĭ, d'a nu lăsa pentru unŭ timpŭ nedeterminatŭ o crisă deschisă a căreĭ soluţiune este în puterea eĭ, apoĭ este de dótoria eĭ s'o isprăvéscă fără Englitera.

Londra, 27 Martiŭ. — Faciă cu cele ḑise de *Agenţia rusă* şi de ḑiarulŭ *Le Nord, Morning Post* observă într'unŭ chipŭ oficiosŭ: Englitera a luatŭ o posiţiune basată pe justiţie şi nu se va lăsa sĕ fie scósă dintr'ênsa prin amerinţărĭ. Rusia viséḑă deja că are imperiulŭ Orientuluĭ în puterea sea; dérŭ ea ţinteşte la ceva, care este deja o posesiune a Engliteret şi fără luptă nu se va renunţa la dênsulŭ.

Pesta, 27 Martiŭ. — O telegramă, adresată din Semlin către ḑiarulŭ *Pester Lloyd*, ḑice că se facŭ pregătirĭ pentru dislocarea trupelorŭ sêrbeştĭ către fruntaria austriacă.

Petersburg, 27 Martiŭ. — *Agenţia rusă* scrie următórele: Comunicatulŭ ḑiaruluĭ *Times* arŭ fi fostŭ maĭ înţelesŭ, déca arŭ fi fostŭ maĭ complectŭ. Maĭ cu deosebire elŭ arŭ fi trebuitŭ sĕ declare, ce înţelege guvernulŭ englesŭ prin cuvêntulŭ supunere? De faptŭ, Englitera este singura din cele şépte puterĭ care nu primeşte Congresulŭ şi care periclitéză pacea.

Kuin, 27 Martiŭ. — Agitaţiunea sêrbéscă în Bosnia continuă. Se împrăştie mulţime de broşurĭ ostile Austrieĭ. Unŭ detaşamentŭ de başibuzucĭ sub Hadji-Loja şi Sali-Aga cutreeră de maĭ multe sĕptămânĭ Bosnia şi comite cruḑimile cele maĭ ne-auḑite. Intre acestea Constant-paşa umblă prin ţéră, fără a se gândi măcarŭ sĕ pue unŭ capĕtŭ acestorŭ fapte.

Paris, 27 Martiŭ. — Ḑiarulŭ *le Temps* crede că idea unuĭ Congresŭ a fostŭ părăsită din causa refusuluĭ Engliteret şi adaogă că Francia a hotărâtŭ încă de la începutŭ d'a nu lua parte la Congresŭ déca puterile semnatare ale tractatuluĭ din 1856 nu vorŭ fi representate acolo. *Le Temps* maĭ ḑice încă că Englitera arŭ [illegible] luĭ sĕ fie hotărâtă în scrisŭ şi sĕ fie presintată puterilorŭ celorŭ marĭ spre sub-semnare încă maĭ nainte de deschiderea Congresuluĭ.

(Die Presse).

Paris, 27 Martiŭ. — Prin cercurile diplomatice de aicĭ se crede că Congresulŭ a fostŭ numaĭ amânatŭ.

Şése-spre-ḑece alegerĭ nuoĭ de consiliarĭ generalĭ aŭ datŭ de resultatŭ duoĭ-spre-ḑece republicanĭ, treĭ monarchiştĭ şi unŭ balotagiŭ.

Londra, 27 Martiŭ. — *Times* ḑice că, déca Congresulŭ nu se va întruni, Germania va lua posiţiunea sa de maĭ nainte a unuĭ privitorŭ amicalŭ, fără a aproba tocmaĭ acţiunea Rusieĭ.

Daily Telegraph publică telegrame fórte mişcătóre din Constantinopole, după care turciĭ ar fi fórte bine pregătiţĭ şi că nu aştéptă de câtŭ semnalulŭ ajutoruluĭ englesŭ spre a se scutura de pacea ce li s'a smulsŭ; cu tóte acestea însĕ, Pórta nu va putea sĕ maĭ resiste multŭ timpŭ la dorinţele Rusieĭ pentru încheierea unuĭ tractatŭ secretŭ de pace.

Daily News se plânge amarnicŭ despre activitatea cea mincinósă a acelorŭ personagiurĭ înalte din Constantinopole, care voescŭ sĕ provóce resbelulŭ cu orĭ-ce preţŭ.

Berlin, 27 Martiŭ. — Unŭ articolŭ vrednicŭ de remarcatŭ, alŭ ḑiaruluĭ *die Post*, găseşte că este justă cererea Engliteret relativă la programă, discută şansele unuĭ resbelŭ anglo-rusŭ într'unŭ sensŭ defavorabilŭ Rusieĭ şi 'ĭ recomandă acesteia moderaţiune.

Ḑiarulŭ *Die Post* anunţă din Paris: Englitera a refusatŭ acumŭ în modŭ positivŭ participarea sa la Congresŭ. In acestŭ casŭ şi Francia rĕmâne departe de Congresŭ. Este în perspectivă o mişcare a celorŭ treĭ cancelarĭ.

Paris, 27 Martiŭ. — O depeşă adresată din Berlin către ḑiarulŭ *le Temps*, anunţă următórele: Englitera propune ca condiţiă preliminară a Congresuluĭ o programă în scrisŭ şi adrĕsată tutulorŭ puterilorŭ.

La France anunţă că Rusia a declarat Porţiĭ, că evacuarea Rumelieĭ va începe în acelaşĭ timpŭ cu retragerea floteĭ englese din Dardanele.

Ḑiarulŭ *l'Estafette* spune că Ruşiĭ întărescŭ Adrianopole. Eĭ înarméză bastiónele cu 160 de tunurĭ.

Principele Napoleon a reclamatŭ o despăgubire pentru isgonirea sea sub Thiers. Curtea de apelŭ 'ĭ-a respins'o, Curtea de Casaţiune 'ĭ-a admis'o.

(Neue freie Presse.)

BUCURESCI, 18 MARTIU

Cu ocasiunea rĕsboiuluĭ dintre Rusia şi România de o parte şi, Turcia de alta, ţéra a avutŭ sĕ sufere numeróse şi considerabile pagube de diferite naturĭ. Nu voimŭ sĕ vorbimŭ de greutăţile carĭ aŭ apăsatŭ întregulŭ comerţŭ, fie prin închiderea navigaţiuneĭ, fie prin cotropirea căilorŭ nóstre ferate în timpŭ de aprópe unŭ anŭ de către armatele ruse esclusivŭ, şi prin rechisiţionarea a miĭ de care pentru transportulŭ provisiunilorŭ puse în serviciulŭ lor. Voim sĕ atingemŭ aci cestiunea acelorŭ pagube pe carĭ domnul ministru de externe le-a împărţitŭ în treĭ categoriĭ: 1) daune causate prin escesulŭ soldaţilorŭ ruşĭ, în trecerea lorŭ prin ţéră; 2) daune provenite din împedicarea întrebuinţăriĭ terenurilorŭ, maĭ cu sémă pe marginea Dunăriĭ, unde în timpulŭ resbeluluĭ s'aŭ aşeḑatŭ cordóne, aşa că mulţĭ proprietarĭ n'aŭ pututŭ sĕ 'şĭ întrebuinţeze locurile lorŭ de agricultură, sĕ 'şĭ cosécă fâneţile, sĕ 'şĭ pescuiască bălţile; 3) daune causate prin bombardamentele oraşelorŭ nóstre dunărene, cum este Calafatulŭ, Giurgiulŭ, Slobozia, Olteniţa şi altele.

Tóte aceste pierderĭ carĭ aŭ fost consecinţă naturală şi imediată a rĕsboiuluĭ întreprinsŭ de Rusia, pierderĭ carĭ aŭ începutŭ sĕ atingă pe particulariĭ românĭ şi pe statŭ din momentulŭ ce armatele muscălescĭ aŭ trecutŭ Prutulŭ, trebue [illegible] sĕ fie despăgubite. Suntŭ miĭ de românĭ, proprietarĭ şi sătenĭ de pe marginea Dunăriĭ, ale cărorŭ averĭ aŭ fostŭ prădate de trupele turceştĭ înfuriate, suntŭ numeroşĭ cetăţenĭ carĭ 'şĭ-aŭ vêḑutŭ casele lorŭ distruse, fructulŭ a ḑecimĭ de anĭ de muncă nimicite de bombele turceştĭ. Nu este dreptŭ ca ţéra se nu participe la aceste perderĭ; nu este nicĭ umanŭ ca aceĭ locuitorĭ mărginaşĭ carĭ aŭ fostŭ maĭ multŭ expuşĭ la ororile resbeluluĭ, carĭ aŭ statŭ lunĭ întregĭ departe de căminele lorŭ, pribegindŭ prin câmpiĭ şi sub cerulŭ liberŭ, sĕ nu aibă o despăgubire pentru averile ce 'şĭ-aŭ pierdutŭ.

Asupra acesteĭ cestiunĭ numaĭ încape nicĭ o discuţiune; camerile şi guvernulŭ suntŭ de acordŭ asupra legitimităţiĭ cererilorŭ de despăgubire ce s'a făcutŭ de ceĭ daunaţĭ. Dérŭ încă o cestiune ce ne amŭ făcutŭ încă de multŭ, şi care a preocupatŭ şi pe guvernŭ, este aceia de a se sci déca ţéra, care în principiŭ datoresce despăgubire celorŭ vĕtămaţĭ, nu are şi ea dreptulŭ a fi despăgubită la rândulŭ eĭ de ruşĭ din a cărorŭ causă aŭ provenitŭ maĭ tóte aceste suferinţe? Guvernulŭ rusescŭ a recunoscutŭ în principiŭ justeţea pretenţiuneĭ ce i s'a făcutŭ de guvernulŭ nostru în acéstă privinţă, şi s'aŭ şi numitŭ comisarĭ din partea nóstră şi a ruşilorŭ carĭ sĕ cerceteḑe daunele şi sĕ preciseḑe despăgubirile. Dérŭ puterniciĭ noştri aliaţĭ, admiţĕndŭ acestŭ principiŭ, aŭ făcutŭ o mică reservă, care de altmintrelea nu face nicĭ maĭ mult nicĭ maĭ puţinŭ de câtŭ reduce aprópe la nimicŭ însuşĭ principiulŭ adoptatŭ. Eĭ ḑic: promitem a despăgubi pe românĭ carĭ aŭ suferitŭ din causa esceselorŭ treceriĭ armateĭ ruseştĭ, pe proprietariĭ şi săteniĭ după marginea Dunăriĭ carĭ nu 'şĭ-aŭ pututŭ exploata pămênturile; dérŭ nu admitemŭ dreptulŭ de despăgubire pentru porturile române bombardate de turcĭ. Şi acésta, ḑice guvernulŭ rusescŭ, pentru că România a fostŭ în luptă cu Turcia, 'ĭ-a declaratŭ resbelŭ séŭ că a primitŭ resbelulŭ şi că în asemenea casŭ *numaĭ ea trebue sĕ plătéscă* aceste daune.

Regretămŭ că aliaţiĭ noştriĭ de erĭ, aprópe ca şi adversarĭ aḑĭ, uită aşea de lesne cursulŭ evenimentelorŭ, cândŭ e vorba sĕ 'şĭ plătéscă datoriele către unŭ statŭ maĭ micŭ ca alŭ lorŭ.

E unŭ faptŭ necontestatŭ că, până a nu fi intratŭ ruşiĭ în ţéră, nicĭ turciĭ nu aruncase o singură bombă în întrulŭ oraşelorŭ nóstre. Indétă însĕ ce eĭ aŭ trecutŭ Prutulŭ, îndată ce bateriele lorŭ aŭ fostŭ îndreptate în contra monitórelorŭ turceştĭ, şi artileria turcéscă aŭ începutŭ la rândulŭ sĕŭ sĕ ne bombardeḑe oraşele şi sĕ cate a opri stabilirea de bateriĭ pe ţĕrmulŭ stângŭ alŭ Dunăriĭ. Că noĭ amŭ primitŭ atuncĭ rĕsboiulŭ, pe care de sicurŭ nu 'lŭ amŭ fi avutŭ de câtŭ totŭ graţie evenimentelorŭ precipitate de Rusia, nu maĭ e nicĭ o vorbă. Dérŭ acésta scutesce óre pe Rusia de a ne despăgubi de stricăciunile ce ni s'aŭ causatŭ în oraşele unde se afla artileria sea? Inţelegemŭ ca guvernulŭ românŭ sĕ datoreḑe singurŭ despăgubire celorŭ carĭ aŭ suferitŭ pagube în Calafat, unde nu a fostŭ nicĭ unŭ piciorŭ de rusŭ; dérŭ la Giurgiu, la Sloboḑia, la Olteniţa, la Călăraşĭ, Brăila etc.? Oare nu formaŭ aceste oraşe punctele principale ale baseĭ de operaţiune a armateĭ rusescĭ? Nu aci eraŭ stabilite cele maĭ puternice bateriĭ ale lorŭ? Nu în contra lorŭ eraŭ în- [illegible]

Nu noĭ amŭ încercatŭ a asedia Rusciukulŭ, şi pentru acestŭ scopŭ nu noĭ amŭ aşeḑatŭ bateriĭ înăuntrulŭ oraşuluĭ Giurgiu şi la Sloboḑia. Déca s'aŭ făcutŭ ruine spăimêntătóre în aceste oraşe, apoĭ ele aŭ fostŭ justificate în mare parte prin presenţa bateriilorŭ ruse în vecinătăţile şi chiarŭ înăuntrulŭ oraşelorŭ de unde le venea maĭ comodŭ sĕ combată pe inimicŭ. Eĭ dérŭ suntŭ ceĭ carĭ datorescŭ despăgubirile daunelorŭ causate prin bombardare; eĭ carĭ aŭ cerutŭ şi obţinutŭ despăgubirĭ de la Turcia, şi care arŭ fi trebuitŭ celŭ puţinŭ sĕ ne admită şi pe noĭ sĕ discutămŭ dreptulŭ nostru faciă cu acea putere, şi sĕ ceremŭ, atuncĭ cândŭ se trata de pace, despăgubire de pagubile ce s'aŭ adus oraşelorŭ şi comerţuluĭ nostru. Déca Rusia nu a făcut'o, e vina eĭ, şi Statulŭ românŭ, care a fostŭ plătitŭ cu atĕta ingratitudine de unŭ imperiŭ mare a căruĭ onóre a salvat'o la Plevna, are dreptulŭ sĕ céră celŭ puţinŭ de la vechiulŭ sĕŭ aliatŭ îndeplinirea uneĭ datoriĭ de onóre.

Dorimŭ dérŭ că d. ministru de esterne, care pare dispusŭ a ceda ideiĭ Rusieĭ în acéstă privinţă, sĕ stăruie în obţinerea acestorŭ despăgubirĭ legitime din tóte punctele de vedere.

A se vedea ultime scirĭ pe pagina III.

Din tóte părţile se confirmă acumŭ că speranţele de pace aŭ dispărutŭ de totŭ. Şi ḑiarul *le Nord*, din Bruxelles, confirmă acéstă puţinŭ înveselitóre stare a lucrurilorŭ. Organul oficiosŭ însĕ ḑice că, faciă cu disposiţiunile englese, este maĭ avantagiosŭ pentru Europa ca Congresulŭ sĕ nu se întrunéscă. Apoĭ elŭ maĭ aréta, că maĭ este unŭ drumŭ, déca cele-l-alte puterĭ nu voescŭ sĕ lase deschisă crisa Orientuluĭ, adică o înţelegere fără Englitera. Dérŭ fiindŭ-că Francia, după cumŭ o spune *le Temps*, nu va participa la o asemenea înţelegere, fiindŭ-că atitudinea Italieĭ este cu totulŭ nesicură, apoĭ tótă înţelegerea, speră *die Presse*, va fi stabilită de alianţa celorŭ treĭ împĕraţĭ. Noĭ credemŭ însĕ, că, déca Rusia nu va ceda la tóte cererile Anglieĭ, înţelegerea va avea locŭ între aceste douĕ puterĭ, dérŭ cu armele. Causa că nu s'a pronunţătŭ ultimulŭ cuvêntŭ, este póte că se urmeaḑă încă negociaţiunĭ, nu însĕ între Rusia şi Englitera, ci între aceste puterĭ şi Turcia pe care, amêndouĕ, aŭ începutŭ acumŭ s'o îmbrăţişeḑe şi a căreĭ atitudine, la casŭ de unŭ resbelŭ, este d'o mare importanţă, maĭ alesŭ din causa strîmtorilŭ. Pe lângă acestea, călĕtoria luĭ Ignatieff la Viena probeaḑă că Rusia se aştéptă la o nereuşită a Congresuluĭ şi că se pregăteşte pentru o altă soluţiune.

— —

Ḑiarulŭ *le Temps*, care este în relaţiune cu ministerulŭ de esterne francesŭ, discută tractatulŭ de pace de la San Stefano dintr'unŭ nuoŭ punctŭ de vedere, representândul ca unŭ capŭ d'operă diplomatică faciă cu interesele ruseştĭ. Citatulŭ ḑiarŭ scrie:

„Ceea-ce sare în ochĭ îndată la citirea acestuĭ documentŭ, este îngrijirea cu care diplomaţia ruséscă a căutatŭ sĕ ascunḑă avantagiele ce 'şĭ-a reservatŭ şi se evite objecţiunile puterilorŭ care aŭ parte în aceste lucrurĭ. Pentru ce óre s'arŭ plângă Englitera? Regimulŭ strîmtorilorŭ rĕmâne totŭ celŭ vechiŭ. Pentru ce sĕ se simtă Austro-Ungaria neliniştită? Bosnia nu este atinsă de câtŭ într'atâtŭ, câtŭ trebue spre a introduce în acéstă provincie réformele hotărîte de Conferinţa din Constantinopole. Serbia n'a fostŭ mărită într'unŭ modŭ considerabilŭ, şi apoĭ, chiarŭ acea întindere de teritoriŭ ce 'ĭ s'a datŭ nu este de câtŭ spre Ostŭ. In adevĕrŭ, nicĭ nu póte cine-va sĕ mérgă maĭ departe cu consideraţiunile. Ceva maĭ multŭ încă: luat'a Rusia ceva pentru ea însĕşĭ? Nu 'şĭ a ţinutŭ ea óre promisiunea dată într'unŭ modŭ atâtŭ de solemnŭ, d'a nu oprĭ nicĭ o bucăţică de pămêntŭ pe séma'ĭ? Amŭ fi ne-dreptĭ déca amŭ voi sĕ afirmămŭ contrariulŭ. Bucăţica din Besarabia, pe care o cere de la România, nu este o cucerire, ci o retrocedare, o afacere personală de onóre şi de pietate filială, şi, întru ceea-ce priveşte anecsarea uneĭ părţĭ a Armenieĭ, apoĭ se înţelege de sineşĭ că acesta nu este de câtŭ unŭ mijlocŭ. De faptŭ, avantagiulŭ principalŭ, pe care diplomaţia din St. Petersburg îlŭ are ca fructŭ alŭ resbeluluĭ, şi punctulŭ de gravitate alŭ tractatuluĭ de pace, se află în formarea principatuluĭ Bulgarieĭ, alŭ căruĭ aranjamêntŭ militarŭ şi cetăţenescŭ este încredinţatŭ Rusieĭ, care înghite jumĕtate din Turcia şi 'ĭ împarte restulŭ în treĭ crâmpee, luându'ĭ cele maĭ bune oraşe, fortereţele, chiarŭ şi fruntariile, pune o gardă la strîmtorile mărilorŭ şi sacrifică Constantinopole. Dérŭ cu ce felŭ de artă este ascunsŭ acestŭ capŭ d'operă a tractatuluĭ! Rusia nu voeşte altŭ-ceva de câtŭ sĕ scape pe chreştinĭ de unŭ jugŭ insuportabilŭ, sĕ acorde uneĭ populaţiunĭ nenorocite autonomia, sĕ o conducă în primiĭ eĭ paşĭ pe calea cea nouĕ şi protectoratulŭ rusescŭ sĕ nu dureḑe de câtŭ doĭ anĭ. Cum maĭ póte cine-va sĕ facă vre-o objecţiune contra acestorŭ condiţiunĭ aduse numaĭ de amórea de ómenĭ şi de necesitate?!

— —

Se anunţă din Constantinopole, către *Corespondinţa politică*, că guvernulŭ otomanŭ rumegă ideia, din punctulŭ de vedere alŭ economieĭ, sĕ desfiinţeḑe în curêndŭ ambasadele din Berlin, Viena şi Paris. Orĭ câtŭ de curiosŭ s'arŭ părea acestŭ proiectŭ la prima vedere, totuşĭ Ahmed Vesik paşa îlŭ tratéḑă cu tótă seriositatea, fiindŭ-că pentru dênsulŭ nu este de câtŭ o singură putere, cu care trebue ca Pórta sĕ aibă relaţiunĭ, adică Englitera.

— —

Cestiunea ocupăriĭ posiţiuneĭ de la Buyukdere a fostŭ acum optŭ ḑile în aceiaşĭ fasă ca şi astăḑĭ. In acéstă privinţă se scrie următórele de la Constantinopole, cu data de 20 curentŭ, către *Corespondinţa politică*:

„Caracteristicŭ este faptulŭ, că douĕ vase ruseştĭ de resbelŭ — între acestea Yachtulŭ imperialŭ *Eryklik* — aŭ sositŭ în miculŭ limanŭ de la Buyukdere, spre a pune în Bosphorŭ torpile şi alte asemenea preparaţiunĭ mecanice. Acesta a fostŭ rĕspunsulŭ Rusieĭ la înmulţirea floteĭ englese şi la sosirea a patru vapóre englese de transportŭ încărcate cu materialŭ de resbelŭ. La Buyukdere, Bosphorulŭ d'abia are o lărgime de 900 de metri, şi vre-o câte-va duzinĭ de torpile le-arŭ fi fostŭ de ajunsŭ ruşilor spre a împedica trecerea floteĭ englese şi maĭ alesŭ a orĭ-căreĭ alte flote. Indată ce d. Layard află despre aceste planurĭ ale mareluĭ-duce Nicolae, făcu unŭ scandalŭ grósnicŭ şi provocă imediatŭ trimiterea uneĭ Note amerinţătóre din Londra la Pera, prin care Englitera protesta într'unŭ modŭ fórte viŭ contra ocupăriĭ posiţiuniĭ de la Buyukdere de către ruşĭ. In tot oraşulŭ se sciu că Englitera amerinţa că va face unŭ *casus belli* din ocuparea posiţiuniĭ de la Buyukdere de către ruşĭ. D-nulŭ Layard puse totulŭ în mişcare spre a face pe Pórtă sĕ respingă împuternicirea cerută de Rusia pentru a ocupa posiţiunea de la Buyukdere. Ruşiĭ fuseră nevoiţĭ sĕ ceară aprobarea Porţiĭ pentru acestŭ demersŭ, fiindŭ-că elŭ nu este prevĕḑutŭ în tractatulŭ de la San-Stefano. Intr'unŭ mare consiliŭ de miniştriĭ, ţinut lunĭ sub preşedenţia Sultanuluĭ, şi la care a asistatŭ şi Seik-ul-Islam, cererea ruséscă, din causa demersurilor celorĭ energice ale d-luĭ Layard, fu respinsă la începutŭ chiar, astŭ-felŭ că cestiunea ocupăriĭ posiţiuniĭ de la Buyukdere se póte considera ca amânată.»

— —

In momentulŭ cândŭ *Militärische Zeitung*, din Berlin, îndémnă pe statulŭ-majorŭ germanŭ, în faţa întinderiĭ dată apĕrăriĭ Belfortuluĭ şi cu tóte înlesnirile ce procură, pentru a arunca trupe pe malulŭ stîngŭ, punctele ficse stabilite pe Rhin, sĕ ia nuoĭ mĕsurĭ pentru apĕrarea Alsacieĭ-de-susŭ, ḑiarulŭ *les Débats* află că forturile de pe malulŭ drept al Rinuluĭ care aparţinŭ la raionulŭ Strasburguluĭ aŭ fostŭ predate administraţiuniĭ de resbelŭ. Aceste forturĭ, în numĕrŭ de treĭ: *Blumenthal*, lîngă Auenheim; *Bose*, lîngă Neumuhl, şi Kirchbach, lîngă Sundheim, aŭ fostŭ înarmate la 15 martiŭ şi ocupate de detaşamente din regimentele de infanterie 47 şi 103.

Tóte forturile Strasburguluĭ suntŭ, afară de acestea, legate între dênsele de fire telegrafice, şi biuroulŭ centralŭ de espediţiune a fostŭ stabilitŭ în clădirile ocupate de guvernorulŭ militarŭ. Serviciulŭ depeşilorŭ este făcutŭ de soldaţĭ.

Starea usureĭ din România

Una din plagile care minéḑă într'unŭ modŭ maĭ constantŭ şi maĭ profundŭ societatea română, incontestabilŭ este *usura*. In adevĕrŭ, acestŭ rĕŭ este generalŭ tutulorŭ naţiunilorŭ, dérŭ civilisaţiunea, a [illegible] a o reduce acolo unde ea s'a desvoltatŭ în porporţiunĭ în câtŭ numaĭ turbură gândirile ómenilorŭ ce se ocupă cu asemenea cestiunĭ şi ale legislatorilorŭ.

In România însĕ, déca amŭ progresatŭ în alte ramurĭ ale civilisaţieĭ, în ceea ce priveşte usura nu numaĭ că nu se simte o uşurare, dérŭ din contra acestŭ rĕŭ a devenitŭ maĭ mare într'o bună parte din diferite clase ale sociătăţiĭ.

Infiinţarea creditelorŭ fonciare a avutŭ de efectŭ a sustrage din ghiarele usureĭ în proporţiune pe proprietariĭ urbanĭ şi ruralĭ, dérŭ tocmaĭ aceste credite limitândŭ prada usurarilorŭ care era destulŭ de mare până aicĭ, pentru a nu 'şĭ-o disputa între dênşiĭ şi ale satisface lăcomia, a făcutŭ ca acéstă lăcomiă sĕ créscă în proporţiunĭ egale cu împuţinarea diferitelorŭ clase asupra cărora se eserséḑă usura.

Eĭ bine! în facia unorŭ asemenea condiţiunĭ de a fi a societăţiĭ nóstre, misiunea acelora ce aŭ răpitŭ o parte din materia esploatabilă din mâna esploatatorilorŭ, credemŭ că nu este bine sĕ se oprécă aci, ci sĕ caute a întinde binefacerile emancipăreĭ şi asupra acelora ce astăḑĭ se svârcolescŭ în braţele vitrigĭ ale usurarilorŭ.

Din fericire constatămŭ cu satisfacţie că acésta este şi preocupaţia ómenilorŭ serioşĭ şi care observă cu durerea de inimă suferinţele societăţiĭ. Proiectul de lege ce tinde la suprimarea dreptuluĭ de a se maĭ însera în contracte de împrumutare şi stipulaţiunĭ de acele ce legislatorulŭ le califica prin denumirea de *clause penale*. Fără a ne ocupa déca va atinge séŭ nu scopulŭ, dovedeşte că legislatorulŭ nu dórme ci veghésă continuŭ la protecţiunea celorŭ slabĭ. Arŭ fi asemenea o crudă injustiţie din partea acestuia déca nu s'arŭ gândi şi la acele clase ce suntŭ minate astăḑĭ fără frâŭ nicĭ mĕsura de uşurărĭ, privaţĭ de orĭ-ce sentimentŭ umanŭ. In realitate care din noĭ nu cunósce misera esploatare la care suntŭ supuşĭ pensionariĭ statuluĭ, armata de tóte gradele, funcţionariĭ statuluĭ, şi, lucru şi maĭ imoralŭ, chiarŭ minoriĭ séŭ majoriĭ fiĭ de familie ce aŭ în perspectivă vre-o avere de la părinţĭ séŭ rude?

Pensionarulŭ care, o détă sub presiunea unorŭ necesităţĭ óre-care, adesea de momentŭ, a intratŭ în relaţiune cu vre-unŭ usurarŭ nu maĭ scapă nicĭ o détă, acésta învălindu'lŭ în miile de laţe ale dobânḑilorŭ numite séŭ ne numite ca musca căḑută în aţele unuĭ avidŭ păiajenŭ. Suntŭ pensionarĭ carĭ, pentru o sumă minimă relativă pensiuniĭ lorŭ, nu potŭ sĕ 'şĭ rescumpere libertatea cu 5 anĭ de pensiune; alţiĭ în asemenea condiţiunĭ găsindu-se într'unŭ dedal de clause penale de dobânḑĭ, perḑêndŭ orĭ-ce speranţă de scăpare şi cu totulŭ descurajaţĭ sĕ lasă fără a maĭ lupta pentru totŭ d'auna în prada usureĭ.

Tactica acestorŭ fiinţe se schimbă după felulŭ inamiculuĭ ce aŭ în faciă. (Şi ḑicemŭ inamicŭ, pentru că orĭ-ce împrumutatŭ e tratatŭ ca unŭ cuceritŭ de împrumutătorulŭ usurarŭ). In contra oficierilorŭ din diferite grade aceştĭ ómenĭ lipsiţĭ de orĭ-ce simţŭ moralŭ se înarméḑă cu cuvêntulŭ de *onóre* spre a le înghiţi cu o rapiditate spăimêntătóre modesta soldă acordată de statŭ. Inseréḑă chiarŭ în chitanţele liberate de dênşiĭ ca aceştĭ ofiţerĭ sĕ se angajese pe parola lorŭ de onóre militară că vor rĕspunde la tóte ecsigenţele lorŭ.

Funcţionarulŭ, rĕŭ şi neesactŭ plătitŭ de statŭ, este prada naturală a dobânḑilorŭ acumulate şi transformate în capete din lună în lună.

Retribuţiunile lorŭ pentru compensaţiile cu totulŭ inegale suntŭ escomptate de o bună parte pentru timpurĭ îndelungate, ast-felŭ că fructulŭ sudóreĭ lorŭ trece directŭ în lăḑile usureĭ fără ca eĭ sĕ auḑă sunetulŭ séŭ sĕ véḑă felulŭ monedeĭ cu care suntŭ plătiţĭ.

Cândŭ e vorba de minorĭ şi chiarŭ de majorĭ carĭ n'aŭ încă avutulŭ la disposiţiunea lorŭ, asupra acestora usura pune în jocŭ alte mijlóce spre a'ĭ atrage şi a'ĭ face sĕ 'şĭ devore grâulŭ pe cândŭ este earbă; prin samsarĭ de ambele secse li se propunŭ târgurĭ ispititóre şi aceste fiinţe neesperimentate, sub presiunea pasiunelorŭ juneţeĭ, se aruncă în braţele lorŭ din care adesea nu esŭ de câtŭ cu unŭ viitorŭ contrariŭ de acela ce bieţiĭ lorŭ părinţĭ le pregătise printr'o muncă de tóte ḑilele şi ḑilnice economiĭ şi privaţiunĭ. Maĭ este o clasă de ómenĭ carĭ sunt esploataţĭ într'unŭ modŭ şi maĭ infamŭ. Acéstă clasă prin inocinţa şi buna eĭ credinţă este şi maĭ rĕŭ esploatată. Voimŭ se vorbimŭ de locuitoriĭ ruralĭ. Arŭ fi multŭ de ḑisŭ, dér ne oprim aicĭ, nevoind a abusa de rĕbdarea cititorilorŭ noştriĭ.

Sĕ venimŭ dérŭ la plaga oraşelorŭ şi se dămŭ esemplu unŭ faptŭ:

Unŭ nenorocitŭ s'a împrumutatŭ de la unŭ cămătarŭ bine cunoscutŭ în Bucureştĭ, prin poliţă, cu 50 napoleonĭ, cu dobêndă compusă ce varia între 57, 70 pe lună, plus clausa penală de aceiaşĭ natură, plus comisióne (unŭ alt termenŭ cu care usurariĭ botéză usura pentru a ilusiona pe împrumutatŭ); într'un timpŭ de 3 anĭ, 4 lunĭ şi 6 ḑile suma de 50 napoleonĭ se transformă în acea de 7560 Napoleonĭ. Acestŭ faptŭ care nu se va crede de câtŭ de ómenĭ ce aŭ cunoscinţă de cele ce se petrecŭ, este destulŭ spre a ne arĕta cu culorile cele maĭ viĭ intensitatea rĕuluĭ.

Este evidentŭ că numaĭ astŭ-felŭ se esplică cumŭ unŭ domnŭ, care este tipulŭ usurarilorŭ şi care eserséḑă fără scrupul acéstă meserie cu o simplă prăvălie în strada lipscanĭ, 'şĭ a acumulatŭ o stare destulŭ de considerabilă, lipsitŭ de inteligenţă, fără muncă şi privatŭ de orĭ-ce sciinţă. Infamia acestorŭ cămătarĭ este în unele casurĭ şi maĭ mare. Nu se mulţumescŭ cu tóte victimele manifeste ce eĭ lasă sĕ móră de fóme, dérŭ aŭ încă agenţĭ secreţĭ (pe carĭ îĭ numescŭ samsarĭ) şi carĭ frecuentéză tóte felurile de locurĭ publice, avêndŭ de misiune a face propagandă ostilă în contra proiectuluĭ de lege depusŭ pe biuroulŭ Cameref, privitorŭ la clausele penale.

Unulŭ din inspiratoriĭ ceĭ maĭ fervenţĭ este vestitul evreŭ Bally, care deja a frustratŭ pe statŭ cu sume enorme şi pentru care a fostŭ condamnatŭ nu numaĭ la înapoiarea sumeĭ frustrate, dérŭ a şi şeḑutŭ maĭ multŭ timpŭ în temniţa de la Văcărescĭ.

Grăbiţi-vĕ dér, d-lorŭ miniştriĭ, d-lorŭ deputaţĭ şi d-lorŭ senatorĭ, a vota legea pentru desfiinţarea clauseĭ penale, căcĭ rĕulŭ domnesce şi victimele expiră.

Grăbiţĭ atâtŭ cu proiectul de lege depusŭ pe biuroulŭ Camereĭ, câtŭ şi cu alte măsurĭ ce vorŭ avea de obiectŭ a pune unŭ frâŭ rapacităţeĭ usurarilorŭ, măsurĭ bine susţinute de sancţiunĭ severe şi de o magistratură care sĕ devie unŭ scutŭ pentru aceia ce diferite circumstanţe şi condiţiunĭ sociale îĭ aruncă în braţele acelora ce o dată cu averea le rîdică de multe orĭ prin consecinţă şi viaţa.

Revista Sciinţifică.

Revista sciinţifică, acéstă fóiă pentru vulgarisarea sciinţelorŭ fisice şi naturale care apare de douĕ orĭ pe lună, intră în alŭ IX-léa anŭ alŭ existenţeĭ séle.

La noĭ, unde literatura şi sciinţele nu prea suntŭ încuragiate, a fostŭ într'adevĕrŭ unŭ curagiŭ şi unŭ devotamentŭ a urma cine-va nouĕ anĭ o asemenea publicare, atâtŭ prin sacrificiĭ materiale câtŭ şi prin muncă.

Mulţumită însĕ devotamentuluĭ pentru sciinţe şi nestrămutateĭ stăruinţă alŭ învĕţaţilorŭ bărbaţĭ ca d. Aurelian şi Gr. Stefănescu, acéstă publicaţiune ş'a făcutŭ o carieră de nouĕ anĭ.

Arŭ trebui însĕ ca şi publicul ţinêndŭ contŭ de aceste sacrificie şi acestŭ devotamentŭ, se vie în ajutorulŭ eĭ.

Căderea Plevneĭ.

Sub titlu de „*Căderea Plevneĭ séŭ liberarea chreştinătăţiĭ*“ D. G. Al. Zamphirolu, publică o poemă naţională în şése cânturĭ, din care primulŭ cântŭ a şi apĕrutŭ ḑilele acestea de sub presă, după cum amŭ anunţatŭ într'unulŭ din numerile precedente ale ḑiaruluĭ nostru.

De şi nu putemŭ lua sarcina de a face o largă dare de sémă asupra acesteĭ opere, maĭ cu sémă că nu avemŭ sub ochiĭ noştriĭ de câtŭ unŭ singurŭ cântŭ, totuşĭ nu putemŭ, ca publicişti, a nu atrage atenţiunea publiculuĭ asupra unorŭ lucrărĭ carĭ aŭ de scopŭ desvoltarea nóstră naţională, fie pe terenulŭ politicŭ séŭ economicŭ, fie pe celŭ literarŭ.

D. Zamphirolu 'şĭ-a propusŭ cu stăruinţă de a cânta, prin cunoscuta sea versificaţiune, faptele de curagiŭ şi de vitejie ale osteanuluĭ românŭ, cu ocasiunea rĕsbóielorŭ pentru emanciparea chreştinilorŭ, şi la carĭ noĭ amŭ fostŭ unulŭ din factoriĭ principalĭ. Pe câtŭ se vede, scopulŭ autoruluĭ este din cele maĭ nobile, şi putemŭ spera la o bună reuşită, déca publiculŭ va şti a 'ĭ veni în ajutorŭ.

Recomandămŭ cu dinadinsulŭ cititorilorŭ noştriĭ acéstă scriere poetică, şi nu ne îndoimŭ că fie-care va gusta cu plăcere şi nu fără óre-care mândrie naţională, din lectura atâtorŭ frumóse imaginaţiunĭ şi descripţiunĭ ale D-luĭ Zamphirolu, maĭ cu osebire în partea finală a Cântuluĭ, unde vitéḑulŭ nostru Domnŭ, în palatul sĕŭ de véră, ne-adormit încă până aprópe de ḑiuă, cugetă, cu inima strânsă de durere, la viitorul ţĕreĭ, faţă cu strâmtorările create prin natura evenimentelorŭ. Pasagiul unde autorulŭ descrie visia Domnuluĭ, cândŭ imagina ţĕreĭ séle iubite, Dochia tĕnĕră şi drăgălaşe, vine a hotărî pe Domnŭ sĕ 'ĭ apere moşia contra păgânuluĭ usurpatorŭ, precumŭ şi tabloulŭ emblematicŭ ce 'ĭ arată din vêrfulŭ munţilorŭ în valea Oltuluĭ; tóte acestea suntŭ nişte imaginaţiunĭ pe carĭ D. Zamphirolu le-a intocmitŭ cu multă măestrie, spre a scóte în efigie poetică cursulŭ unorŭ evenimente petrecute sub ochiĭ noştriĭ ḑilele trecute.

POESII

— —

Amŭ plecatŭ...

Amŭ plecatŭ făr'de căinţă
Şi m'amŭ dusŭ fără de dorŭ
Ca sĕ uitŭ a ta fiinţă,
Ca sĕ uitŭ alŭ tĕŭ amorŭ.

Şi plecândŭ m'am dusŭ în lume
Numa 'n voea întêmplăriĭ,
Nicĭ cu gândŭ de ḑile bune.
Nicĭ cu jalea înstrăinăriĭ.

Mers'amŭ multŭ pe cea cărare
Amŭ uitatŭ de-atâta chinŭ
Căcĭ cu dorŭ şi desperare
Indărătŭ la tine vinŭ.

— —

Pe alŭ meŭ gândŭ . .

Pe alŭ meŭ gândŭ de-aşŭ fi în stare
Eŭ cu lanţurĭ 'lŭ-aşĭ lega
Şi de voe, de nevoe
Póte s'arŭ astâmpăra.

Căcĭ elŭ fără de-a mea ştire,
Pururea este pribeagŭ;
Searŭ de'lŭ catŭ — vĕdŭ că la tine
A sburatŭ éraşĭ cu dragŭ.

Şi ce simtŭ atuncea nu ştiŭ,
Însĕ eŭ gândulu̥ĭ meŭ.
De-aşŭ putea aripĭ 'i-aşŭ pune
Să-lŭ ajutŭ în sborulŭ sĕŭ.

Veronica Micle.

(*Convorbirĭ Literare.*)

Ultime Scirĭ.

SERVICIULŬ PRIVATŬ ALŬ ,TELEGRAFULUĬ"

(Agenţia Havas)

(Serviciulŭ de erĭ, 8 ore séra)

Londra, 29 Martiŭ. — *Camera Comunelorŭ.* — D. Hardy, ministrulŭ de resbelŭ, rĕspundêndŭ d-luĭ Hartington, dice că este necesarŭ d'a chema sub arme maĭ întêiŭ reserva şi miliţia. Se aştéptă pentru lunĭ unŭ mesagiŭ alŭ Regineĭ care va fi urmatŭ de o proclamaţiune chemândŭ sub arme o parte a reserveĭ care va putea fi strânsă *(Aplause din partea conservatorilorŭ).*

Rĕspundêndŭ d-luĭ Childers, d. Hardy dice că întêia clasă a reserveĭ coprinde aprópe 13,000 ómenĭ şi aceia a miliţieĭ 25 séŭ 26 miĭ. Miliţia va fi încorporată la armată, cândŭ corpurile de espediţiune vorŭ fi trimise în străinătate.

D. Northcote, în rĕspunsulŭ sĕŭ către d. Hartington, dice că la 19 comitele Şuvaloff a informatŭ pe comitele Derby că principele Gorceakoff 'lŭ-a însărcinatŭ sĕ declare că tractatulŭ de la San Stefano este uniculŭ care esistă, că Rusia n'are angajamênte secrete cu Turcia şi că tractatulŭ va fi comunicatŭ în întregulŭ luĭ guvernuluĭ britanicŭ, maĭ nainte de întrunirea Congresuluĭ, Englitera reservându'şĭ la Congresŭ, ca şi cele-l-alte puterĭ, deplina sa libertate de acţiune şi de apreciare.

Ambasadorulŭ adăogă: «Acéstă libertate care nu este contestată celorŭ-l-alte puterĭ, o reclamă şi Rusia pentru ea însă'şĭ. Arŭ fi a o micşora, déca arŭ voi-o numaĭ pentru ea însă'şĭ».

Din tóte puterile, Rusia este singură care contractédă unŭ angajamêntŭ preliminarŭ de natura acestuia. Englitera n'a consideratŭ comunicarea acestuĭ angajamêntŭ ca fórte corectă şi clară. Pentru aceea ea, la 21, a întrebatŭ pe comitele Şuvaloff, déca Rusia înţelegea că comunicarea tractatuluĭ către puterĭ sĕ fie considerată ca presentarea sa către Congresŭ, pentru că tractatulŭ sĕ pótă fi esaminatŭ şi discutatŭ.

(Serviciulŭ de adĭ, 9 ore diminéţa.)

Londra, 29 Martiŭ.— *Camera Comunelorŭ.* D. Northkote, continuândŭ, dice că comitele Şuvaloff a făcutŭ erĭ cunoscutŭ guvernuluĭ că principele Gorceakoff a rĕspunsŭ că guvernulŭ rusŭ se crede în dreptŭ d'a stărui în delaraţiunea sa anterióră. Şi, fiindŭ-că s'arŭ putea întêmpla ca sĕ se dea diferite definiţiunĭ cuvintelorŭ: »*Libertate de apreciare şi de acţiune*«, ce Rusia se crede autorisată a'şi reserva faciă cu Congresulŭ, guvernulŭ englesŭ le-a definitŭ după cumŭ urmeadă:

»Lăsândŭ celorŭ-l-alte puterĭ deplina libertate de a ridica în Congresŭ tóte cestiunile ce vorŭ crede că suntŭ de discutat, Rusia îşĭ reservă pentru ea însĕ'şĭ facultatea d'a primi punerea în discuţiune a acestor cestiunĭ. Aci se termină coprespondinţa publicată.«

Camera lordilorŭ. — Lordulŭ Derby anunţă că regina 'i-a primitŭ demisiunea; dérŭ că va sta în funcţiune până la numirea succesoruluĭ sĕŭ.

»In împrejurările actuale, dice lordulŭ Derby, îmĭ este imposibilŭ sĕ intru în detaliĭ asupra motivelorŭ care aŭ provocatŭ retragerea mea. Cabinetulŭ a credutŭ de cuviinţă sĕ ia óre-carĭ hotărîrĭ care suntŭ grave şi importante. N'am pututŭ sĕ mĕ decidŭ a da aprobarea mea mĕsurilorŭ propuse, fiindŭ-că amŭ voitŭ sĕ evitŭ sgomotele ne-folositóre. Nu considerŭ aceste mĕsurĭ tocmaĭ ca trebuind sĕ conducă necesarmente şi în modŭ inevitabilŭ la resbelŭ. Suntŭ convinsŭ că foştiĭ meĭ colegĭ dorescŭ pacea europénă într'unŭ modŭ atâtŭ de viŭ şi de sincerŭ ca şi mine. Suntem de acordŭ asupra scopuluĭ; dérŭ nu ne învoimŭ asupra mijlócelorŭ. Nu potŭ sĕ considerŭ mĕsurile hotărâte aci ca prudente în interesulŭ păciĭ europene, nicĭ ca trebuinciose pentru sicuranţa Engliterei, nicĭ ca autorisate de starea de lucrurĭ din străinătate. Cândŭ vorŭ fi supuse parlamentuluĭ aceste mĕsurĭ, atuncĭ nu voiŭ hesita d'a arăta chipulŭ meŭ d'a vedea. Nu este adevĕratŭ că retragerea mea a avutŭ de causă condiţiunile sub care Englitera s'a declaratŭ gata d'a lua parte la Congresŭ.

»Imĭ pare fórte rĕŭ de pedicele ce întêmpină întrunirea Congresuluĭ; dérŭ greşéla nu póte sĕ fie imputată guvernuluĭ britanic. Neînţelegerea care esistă între Rusia şi Englitera nu a provenitŭ dintr'o discuţiune asupra cuvintelorŭ séŭ a formalităţilorŭ, ci dintr'o divergință de vederĭ asupra unorŭ réalităţĭ fórte substanţiale. Congresulŭ va fi dérŭ nefolositorŭ, afară numaĭ déca discuţiunea nu va fi réală într'ênsulŭ érŭ nu ilusorie, şi, déca trebue sĕ alegem între donĕ resultate supărătóre, apoĭ mĕ credŭ détorŭ a dice că este maĭ bine ca Congresulŭ sĕ nu se întrunéscă de locŭ, de câtŭ sĕ 'lŭ vedemŭ isbindu-se, după întrunirea sea şi chiar de la primele séle şedinţe, de nisce discuţiunĭ care nu vorŭ putea sĕ aducă o conciliare şi care 'lŭ vorŭ sili sĕ se disolve fără ca sĕ fi produsŭ vre unŭ resultatŭ.«

Londra, 29 Martiŭ. — *Camera lordilor.* — (*Urmare*). — Lordulŭ Beaconsfield declară că regina perde astădĭ pe unulŭ din consilieriĭ sĕĭ ceĭ maĭ capabilĭ. Elŭ aminteşte lungile séle relaţiunĭ de amicie cu lordul Derby, relaţiunĭ care n'aŭ fostŭ nicĭ o dată întunecate de vre unŭ norŭ. «Lordulŭ Derby, dice lordulŭ Beaconsfield, s'a abţinutŭ în modŭ prudentŭ d'a espune cuvintele care aŭ motivat o hotărîre atâtŭ de gravă pentru dênsulŭ şi atâtŭ de importantă pentru interesele ţĕriĭ chiarŭ. Aşĭ fi fórte veselŭ déca aşĭ putea sĕ imitŭ acéstă reservă şi sĕ nu esplicŭ acestŭ actŭ. Dérŭ misterulŭ este nefolositorŭ, elŭ arŭ putea sĕ aibă inconveniente seriόse pentru ţéră. De aceea credŭ de détoria mea d'a face cunoscutŭ Parlamentuluĭ că— în urma opiniuniĭ că Congresulŭ nu va avea locŭ pentru motive care nu este de trebuinţă a le arăta în detaliŭ, fiindŭ-că lordulŭ Dérby a recunoscutŭ că nu este acésta causa retrageriĭ séle — într'unŭ momentŭ ca acésta, cândŭ echilibrulŭ puterilorŭ în marea Mediterană este sgudaitŭ într'unŭ modŭ atâtŭ de seriosŭ şi atuncĭ cândŭ se pare că a dispărutŭ cu totulŭ speranţa d'a restabili acestŭ echilibru prin întrunirea Congresuluĭ, era de datoria guvernuluĭ d'a desbate asupra mĕsurilorŭ ce trebuescŭ luate spre a contrabalanţa séŭ a întêmpina nisce pericole care parŭ iminente. Pentru acĕea dérŭ, în interesulŭ păciĭ şi în vederea de a o protege, ceea-ce este de datoria mea, amŭ credutŭ că trebue sĕ povĕţuescŭ pe regina d'a usa de puterea sa şi d'a mobilisa reserva armateĭ. In acestŭ scopŭ s'a adresatŭ Parlamentuluĭ unŭ mesagiŭ cândŭ va veni momentulŭ, care naturalmente este aprópe, şi camera lordilorŭ va esamina atuncĭ politica adoptată de guvernŭ. De şi cabinetulŭ a regretatŭ fórte multŭ că lordulŭ Derby n'a credutŭ că póte sĕ sprijine hotărârea sa, totuşĭ elŭ s'a susţinutŭ prin convingerea că politica ce elŭ recomandă este singura care póte să conserve integritatea Imperiuluĭ Regineĭ, libertatea Europeĭ, mărirea şi sicuranţa Engliterei.«

[Serviciulŭ de adĭ, 11 ore diminéţa].

Porstmuth, 38 Martiŭ. — Guvernulŭ a ordonatŭ sĕ se pregătéscă imediatŭ tóte transporturile aparţinândŭ atâtŭ guvernuluĭ indianŭ cât şi guvernulŭ englesŭ, afară de »*Simoon*«. Guvernulŭ a ordonatŭ asemenea d'a forma o escortă în casulŭ cândŭ va porni unŭ corpŭ espediţionarŭ. S'aŭ împrăştiatŭ în maĭ multe rîndurĭ sgomote în acéstă privinţă; dérŭ de astă dată s'aŭ datŭ ordine positive şi hotărîte prin mijlocirea controloruluĭ marineĭ.

Londra, 29 Mertiŭ. — *Morning Post* dice că succesorulŭ lorduluĭ Derby la ministerulŭ afacerilorŭ străine, va fi lordulŭ Lyons séŭ marquisulŭ de Salisbury, actualmente secretar de stat pentru Indiĭ. Amiralitatea a cumpĕratŭ unŭ vaporŭ mare »*Minotaurulŭ*«, spre a servi la transporturile de trupe.

Daily News, discutândŭ chemarea reservelorŭ, consideră acéstă mĕsură ca o declaraţiune că Englitera este hotărîtă a nu maĭ negocia şi a se pregăti pentru resbelŭ. Acesta este unŭ adevĕratŭ ultimatum. Influinţa care pleda în sênulŭ cabinetuluĭ pentru pace a fostŭ respinsă. Partitulŭ resbeluluĭ triumfă.

Standard povăţueşte pe guvernŭ d'a ocupa Dardanelele cu trupe multe spre a preîntêmpina ocuparea Gallipoleĭ de către ruşĭ.

Morning Post speră că politica cea energică a Engliterei va modifica atitudinea Austrieĭ.

Londra, 29 Martiŭ. — Tóte diarele esprimă părerea lorŭ de rĕŭ pentru demisiunea lorduluĭ Derby, afară de *Morning Post* care strigă: »Lordulŭ Derby 'şĭ a datŭ demisiunea. Prin urmare d. Gladstone nu va maĭ avea nicĭ o détă unŭ fotoliŭ în cabinetulŭ englesŭ.«

Daily Telegraph dice că declaraţiunile făcute în Camera lordilorŭ de către lordulŭ Derby, vorŭ prevesti pe Rusia că aroganţa celuĭ din urmă rĕspunsŭ alŭ principeluĭ Gorceakoff a avutŭ de resultatŭ d'a face pe cabinetŭ sĕ pérdă pe acela din membriĭ sĕĭ care era celŭ maĭ răbdătorŭ. D'aci înainte, déca Rusia va trece peste limitele care apără interesele britanice, se va afla în faţa unuĭ ministerŭ unitŭ.

Times, vorbindŭ de profunda semnificare ce trebue sĕ se dea faptuluĭ demisiuniĭ lorduluĭ Derby, dice: «Englitera este hotărâtă sĕ menţie cererile ce a presintatŭ. Acésta este declaraţiunea cea maĭ gravă ce a făcutŭ Englitera vre-o détă. De şi acéstă declaraţiune maĭ are trebuinţă de esplicaţiunĭ şi de justificărĭ înaintea ţĕriĭ, totuşĭ acésta nu este îndoélă că nu va putea fi justificată. Rusia, încheie *Times*, a adoptatŭ o atitudine cu totulŭ imposibilă de apăratŭ; déca Rusia nu va modifica acéstă atitudine, este de trebuinţă pentru noĭ d'a fi cu totulŭ pregătiţĭ sĕ ne apărămŭ drepturile nóstre. Chemarea reservelor este declaraţiunea limpede că Englitera este pregătită sĕ lucrede repede, déca politica Rusieĭ va isbi în onórea şi interesele nóstre.

Times, discutândŭ discursulŭ d-luĭ Gladstone ca respunsŭ alegătorilorŭ liberalĭ din Lieds, declară că este de datoria tutulorŭ naţiunilorŭ de a căuta totŭ-d'auna pacea, dérŭ că asemenea este de datoria lorŭ de a menţine drepturile justiţieĭ şi de a resturna ceea ce este nedreptŭ.

Londra, 29 Martiŭ. — Se telegrafiadă din Viena către *Daily Telegraph* cu data de 28: «Este falşă scirea că comitele Andrassy arŭ fi informatŭ pe sir Elliot că Austria arŭ rĕmâne neutră în casulŭ unuĭ conflictŭ între Rusia şi Anglia. Comitele Andrassy nu e nicĭ de cumŭ dispusŭ sĕ cedeze argumentelor generaluluĭ Ignatieff. Generalulŭ Ignatieff arŭ fi declaratŭ că elŭ nu dorea resbelulŭ, resbelulŭ trebuindŭ sĕ remâie fără resultatŭ, dérŭ că elŭ s'a silitŭ a proba că în tratatulŭ de la San Stefano interesele Anglieĭ şi Austrieĭ aŭ fostŭ cu îngrijire respectate. Generalulŭ Ignatieff nu vede nicĭ o raţiune care sĕ împedice pe Anglia de a lua Mitilena déca 'ĭ convine; dérŭ strîmtórea Dardanelelorŭ trebue sĕ remâie deschisă. In fine generalulŭ atribue uneĭ simple réle înţelegerĭ a cuvintelorŭ diferendele carĭ s'aŭ ivitŭ relativŭ la congresŭ.

Londra, 29 Martiŭ. — Se telegsafiadă din Viena către *Times*: »Generalulŭ Ignatieff pare că se mărginesce în a demonstra ca posiţia militară a Rusieĭ este astŭ-felŭ că ea nu are sĕ se témă în nicĭ unŭ casŭ, şi că în tratatulŭ de la Sant Stefano a luatŭ seriosŭ în consideraţie interesele Austrieĭ.«

Se telegrafiadă din Berlin către acelaşĭ diarŭ cu data 29: »Generalulŭ Ignatieff pare autorisatŭ a promite Austrieĭ ca preţŭ alŭ neutralităţiĭ séle, micşorarea fruntarielorŭ Bulgarieĭ şi Muntenegruluĭ, împreunarea drumurilor de ferŭ de la Salonic la fruntaria Austriacă şi o mărire de teritoriŭ pentru ea însĕşĭ. Déca aceste condiţiunĭ vorŭ fi primite, se acéptă ca Rusia sĕ intre în luptă în Orientŭ.

Londra, 29 Martiŭ. — Se telegrafiază din Constantinopol către *Standard*: «Turcia şi Rusia încheiândŭ o alianţă, se acéptă ca Savfet-paşa sĕ ceară Anglieĭ de a 'şĭ retrage flota din Marea de Marmara.

ADUNAREA DEPUTAŢILORŬ

Camera a lucratŭ erĭ, Vinerĭ, în secţiunĭ până la orele 2 ½.

Deschidêndu-se şedinţă publică şi votându-se unŭ creditŭ alŭ ministeriuluĭ de esterne rĕmasŭ ne votatŭ de erĭ, Camera a luatŭ în desbatere Convenţiunea încheiată între guvernulŭ germanŭ şi românŭ.

Programulŭ conferinţelorŭ publice pe anulŭ 1878.

Sâmbătă 18 Martiŭ

D. *Dimitrie Ión Ghica*: Consideraţiunĭ generale asupra instrucţiuniĭ.

Sâmbătă 25 Martiŭ

D. *Antoniu Roques*: L'art de la lecture.

Sâmbătă 1 Aprilie

D. *C. Stăncescu*: Artele plastice în România în ceĭ din urmă două-decĭ anĭ.

Joĭ 6 Aprilie

D. *Laurian*: Despre învĕţĕmêntŭ.

Sâmbătă 8 Aprilie

D. *C. Esarcu*: Va analisa şi comenta maĭ multe din documentele sale inedite descoperite în arhivele Italieĭ.

Duminică 9 Aprilie

D. *C. Esarcu*: Continuarea aceluiaşĭ subiect.

NB. Conferinţele ce se vorŭ maĭ ţine, afară de cele aci indicate. se vorŭ anunţa prin jurnale.

Biuroul Atheneuluĭ.

Societatea pentru Invĕţătura poporuluĭ românŭ

SECŢIUNEA CENTRALĂ

DD. Membri suntŭ rugaţĭ sĕ bine-voiască a sĕ întruni Duminică, 19 ale curenteĭ, la ora 1 p. m. în localulŭ onor. Eforieĭ Spitalelorŭ civile din Str. Colţeĭ, fiindŭ la ordinea dileĭ:

Darea de sémă a lucrărilorŭ pe anulŭ trecutŭ.
Votarea Bugetuluĭ pe anulŭ corentŭ.
Alegerea Comitetuluĭ.

Comitetulŭ crede că domniĭ Membri vorŭ bine voi a sé întruni de astă dată într'unŭ Nr. maĭ mare, pentru ca sĕ se pótă resolva cestiunile ce suntŭ la ordinea dileĭ.

COMITETULŬ.

Avis

La 1 Aprilie va apare 1-iulŭ numĕrŭ din prea frumosulŭ Roman,

„BIGAMUL"

acestŭ Roman va eşi de donĕ orĭ la 1-iŭ şi 15 a le fie căreĭ lunĭ.

Abonamentulŭ pentru uvragiulŭ complectŭ 4 leĭ noĭ.

Pentru abonamente a se adresa la administraţia *Romancieruluĭ Ilustrat* strada Belvedere No. 102.

Directunei gen. a archivelor Statuluĭ

A eşitŭ de sub presă şi se va pune peste puţinŭ în vêndare prima seriă a *Publicaţiunilorŭ istorico-filologice ale Direcţiuneĭ Generale a Archivelorŭ Statuluĭ*, sub titlu de:

Cuvente den Bătrâni

Limba română vorbită între aniĭ 1550—1600
Studiŭ paleografic şi linguistic de
B. P. Hasdeu
cu o introducere asupra importanteĭ şi direcţiuneĭ sciinţifice a filologieĭ române, de celebrulŭ linguist german
Hugo Schuchardt

Acestŭ volumŭ, aprópe 400 paginĭ în-8 mare, coprinde, afară de întroducerea generală:

I. Treĭ-decĭ şi treĭ texturĭ, cu cercetărĭ întroductive şi vaste adnotaţiunĭ istorice, paleografice, economice, juridice, linguistice etc.

II. Unŭ glosar documentalŭ dintre aniĭ 1535—1592.

III. Unŭ specimenŭ de Dicţionarŭ etimologicŭ alŭ limbeĭ române pe basa unuĭ vocabularŭ manuscrisŭ de la 1600.

.IV Şése indicĭ analitice.

V. Vr'o cincĭ-decĭ de fac-simile de pe portrete, manuscrise, iscăliture, peceţĭ, semne de hărti, etc. etc.

In Librăria D-luĭ *N. Danielopolu* s'a depusŭ ediţia II-a din broşura:

Questiunea Orientuluĭ Europeanŭ

ŞI

Soluţiunea sa

séŭ

Republica Confederativă în Constantinopole prin helenismŭ

de

TH. A. PASCHIDES

A eşitŭ de sub tiparŭ frumósa broşură numită:

SPADA RESBUNAREI

Naraţiune istorică romanţiósă din revoluţionea Elenă de la 1821, si se află la tóte librăriile din capitală.

A eşitŭ de sub presă în editura:

I. GÖBL

Prima broşură din interesantul roman istoricŭ.

CATERINA CORNARO

cea maĭ frumósă regină a Cipruluĭ, cădută jertfa incuisiţiuneĭ veneţiane. după G, F. BORN.
DE
Vasile Gr. Popŭ.
De vêndare la tóte librăriile din Bucureştĭ
şi la editorŭ (passaginlŭ românŭ.)
Preţulŭ *1 leŭ noŭ.*

NB. O parte din venitulŭ acesteĭ cărţĭ se dă în folosulŭ familiilorŭ soldaţilorŭ românĭ, rĕmase nenorocite în urma resbeluluĭ.

Anunciŭ de tot importantŭ

Marele Hotel Concordia

proprietatea fraţilorŭ Hagi Jecu
Din Buzĕŭ

Din causa mareĭ crise ce bântue ţara nóstră de la unŭ timpŭ considerabilŭ încoa, rĕmâindŭ ne arendatŭ, sub-semnatulŭ proprietarulŭ acestuĭ imobilŭ, vĕdêndu-mĕ forţatŭ a lua acéstă sarcină cu întreţinerea luĭ ca pe de-o-parte a nu se negligia interesele, iarŭ pe de alta a putea satisface dorinţele Onor. Voiajorĭ şi visitatorĭ, ce vorŭ bine-voi a frecuenta acestŭ Stabilimentŭ, spre a putea rĕmânea mulţumiţĭ complectŭ, amŭ luatŭ iniţiativa de a face o radicală reparaţiune atâtŭ la Cazinu Restaurantŭ rândulŭ de josŭ precumŭ şi la Hotelulŭ Concordia etagiulŭ de susŭ fără a cruţa timpŭ, cheltuelĭ şi ostenelĭ, terminândule, zugrăvindulŭ şi mobilândule pe tóte din noŭ unde amŭ formatŭ totŭ o dată şi alte şapte camere pendinte, şi patru salóne la faţă fórte spaţióse, splendid mobilate, tóte acestea le pun la disposiţia Onor. Voiajorĭ şi Visitatorĭ, unde sper că vor putea găsi tóte mulţumirile, liniştea şi alimentările cele maĭ gustóse cu serviciulŭ celŭ maĭ promptŭ, şi spre a putea fi în curentŭ cu timpulŭ de faţă ca să potŭ combate criza, amŭ făcutŭ o reducere la tarifa Hoteluluĭ cu 40%.

NB. Suntŭ avisaţĭ toţĭ D-niĭ Voiajorĭ şi Visitatorĭ a nu da ascultare calomniatorilorŭ şi birjarilorŭ ce voescŭ a vĕ transporta pe la alte locurĭ fiindŭ părţĭ interesante, ci pipăiţĭ şi veţĭ vedea adevĕrulŭ.

Tarifa Hoteluluĭ.

Fiindŭ imformatŭ că mulţĭ din D-niĭ voiajorĭ suntŭ induşĭ în eróre de calomniatorĭ că preţurile din tarifa hoteluluĭ suntŭ prea scumpe o publicămŭ spre cunoscinţă:

Clasa I.	Salon	3 fr. de persónă.
Clasa II.	Cameră	2 fr. de persónă.
Clasa III.	Cameră	1 fr. de persónă.

1 lumânare 50 banĭ.
1 porţie de lemne 16 bucăţĭ 1 franc.
1 porţie mică 8 bucăţĭ 50 bani.

Proprietarŭ, H. M. Jecu.

De arendatŭ de la St. Gheorghe viitorŭ, Moşia Bătrîna séŭ Vadu-Săpatŭ, lângă Mizil. Doritoriĭ a se adresa la Redacţia acestuĭ diarŭ, séŭ pe strada Modeĭ No. 6, în etagiulŭ de susŭ.

Balsam de Mesteacan
al luĭ
Dr. Fr. LENGIRS

Sucululŭ vegetabilŭ, care curge din mestécăn când se găuresçe trunciul sĕŭ, este de când gândesc ómeniĭ, cunoscutŭ ca celŭ maĭ maĭ escelente mi̦locŭ de îmfrumusețare însĕ dacă acestŭ sucŭ se va prepara în unŭ balsamŭ prin manieră chimică, conform prescripțiuneĭ inventătoruluĭ, efectulŭ sĕŭ devine atuncĭ miraculosŭ. Dacă séra cine se unge cu dênsu, obrazulŭ séŭ alte părțĭ ale peleĭ deja di̦ua viitóre pelea se curăță și se face albă, tandră.

Acest balsam depărté̦dă sbîrciturile obra̦duluĭ și semnile de vĕrsatŭ, procură o față juvenilă, face pelea albă, tandră și frescă face sĕ dispară în celŭ maĭ scurtŭ timpŭ pete de sóre, pete de tesatŭ, semne marnete roșé̦ță de nasŭ și vindică tóte cele alte maladie de pele.

Depositŭ pentru vên̦dare cu ridicata pentru tótă România la D-niĭ Appel & Comp. Bucurescĭ.

Galațĭ la Pharmacia St. Georgi
a D-nu Marino Curtovich
și la Pharmacia Domnéscă
a D-nu Basil Curtovich 100-2p.s. 83

AVIS IMPORTANT

Printr'uă lege din 26 noemvrie 1873 Guvernulŭ Francesŭ a autorisatŭ naționalĭ seĭ d'a opposa pe productele lorŭ unŭ timbru specialŭ destinatŭ pentru garantarea autencităţiĭ lorŭ. Cassa **GRIMAULT et Cie**, s'aŭ grăbitŭ d'a adopta acéstă mĕsură protectricie și pune pe preparațiunile eĭ, alŭ cărorŭ nume urmé̦dă, uă etiquettă rectangularie pe care figuré̦dă marca fábriceĭ și timbrulŭ Guvernuluĭ Francesŭ.

Phosphatŭ de Ferŭ de Leras, contra insărăcireĭ sângeluĭ.

Siropŭ de Raifort iodé de Grimault et Cie, pentru inlocuirea oleuluĭ de ficatŭ de morunŭ in maladiile la copiĭ.

Siropŭ de Sevă de de pin maritimŭ de Lagasse contra răcelilorŭ și răgușelilorŭ.

Elixirŭ digestifŭ de pepsină de Grimault et Cie, contra gastralgiilorŭ și durerĭilorŭ de stomachŭ.

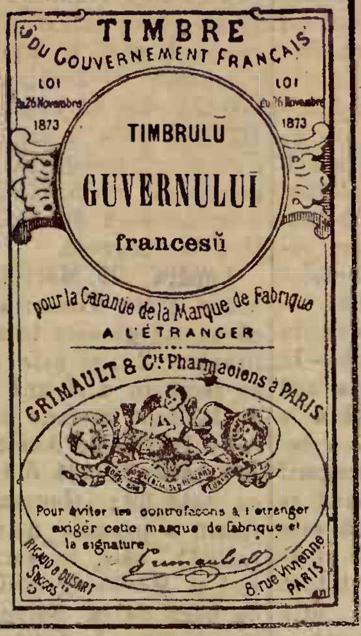
TIMBRE
DU GOUVERNEMENT FRANÇAIS
LOI du 26 Novembre 1873
LOI du 26 Novembre 1873
TIMBRULŬ
GUVERNULUĬ
francesŭ
pour la Garantie de la Marque de Fabrique
A L'ÉTRANGER
GRIMAULT & Cie Pharmaciens à PARIS
Pour éviter les contrefaçons à l'étranger exiger cette marque de fabrique et la signature
Grimault
8, rue Vivienne PARIS
RICHARD & DUSART

Cigarette indiene de Grimault & Cie, contra asthmuluĭ și a opressiunilorŭ.

Siropŭ d'hypophosphitŭ de calce de Grimault et Cie, contra maladiilorŭ de peptŭ.

Injecțiunĭ și Capsule cu matico de Grimault et Cie, contra sculamentelorŭ.

Vinŭ și Siropŭ de quinquina ferruginosŭ de Grimault et Cie, tonicŭ regeneratorele forțelorŭ și alŭ sângeluĭ.

Guarana de Grimault et Cie, contra durerilorŭ de capŭ și migrenilorŭ.

Preparațiunile care nu vorŭ porta pe invelișulŭ exteriorŭ etichetta de mai susŭ in 4 colorĭ, trebuescŭ respinse și considerate ca contrafassóne periculósse.

DE VEN̦DARE la Noua Typ. Națională
bilete de închiriat pentru lipit la case

FRUMUSETIA
FRAGEDIMEA TINEREȚEI A PELEI

Ca mijlocŭ neintrecut peutru înfrumusețarea peleĭ, s'aŭ recunoscut de tóte damele cea cercetată de autorităţĭ, escelenta, nevĕtămătórea si adevĕrata

RAVISSANTE
de Dr. Lejosse, Paris.

Acest mijlocŭ de purificațiunea peleĭ, recunoscutŭ în tótă lumea s'a arĕtatŭ ca celŭ maĭ bunŭ și celŭ maĭ activŭ din tóte mijlócele de înfrumusețare spre a depĕrta sigurŭ pete de sóre, coloritulŭ sóreluĭ, roșé̦ță, pete galbene, precum și tóte necurățeniil peleĭ. RAVISANTE dă peleĭ o frăge̦dime a tinereţeĭ fórte frumósă rosădeschisă și ca de catife, face pelea și mânile albe lucitorŭ șĭ delieatŭ, este recoritóre și păstré̦dă pelea fragedă până în vêrsta cea maĭ înaintată.

Nefalsificat se găsesce în Bucurescĭ numaĭ la d-nu Brus, farmacia la Speranța.

Prețul: 1 flacon mare, 8 fr., 1 flacon mic 5 fr.
Deposit general la H. SCHWARZ, Budapest Mar-Valeriegasse No. 9. 100—2p.s.—43

De închiriatŭ o prăvălie mare, fosta cofetărie, ou etajŭ d'asupra, la gura pieţeĭ mare, alăturĭ cu proprietatea Bazaca. Doritoriĭ se pofteascä la proprietarŭ D-nu Stefan Pavlit domiciliatŭ lângă Sf. Gheorghe Nuoŭ, Strada Pescăria Veche, No. 3. 3—2—1

VERITABLE BÉNÉDICTINE
DE L'ABBAYE DE FÉCAMP (FRANCE)
ESCELINTĂ, TONICĂ, DIGESTIVĂ ȘI APERITIIVĂ
CEĂ MAĬ BUNĂ DIN TÓTE LICORILE

VÉRITABLE LIQUEUR BÉNÉDICTINE
Brevetée en France et à l'Etranger.
A. Legrand ainé

A se cere todéuna in josulŭ fiecărei sticle, eticheta pătrată purtăndŭ semnătura directorelui generale.

Adeverata licore *Benedictina* se găsesce numaĭ la.

La Bucurescĭ: la D-niĭ Gubler Wartanovitz et C-nie Agențĭ generalĭ: J. Áthanasiu et J. Klée, A. Fialkowski, J. Ovessa, Julius Kaiser toțĭ comersanțĭ; Thoma Antoniu, Demitrie Marinescu, Const. Sarazi, G. C. Tănăsescu, G. Constantinescu, G. Rădulescu et Ionescu toțĭ cofetarĭ; *C.* Racovitza farmacist și la maĭ intêile stabilĭmente de alte orașe.

APELE MINERALE NATURALE

Primulŭ transportŭ va sosi la 15 plus 30 Aprilie próspete de la tóte sursele, și va continua sosirea lorŭ din 15 în 15 di̦le până la 15 Nctombre.

Garantândŭ séŭ la cerere dovedindŭ că ele suntŭ în totŭ timpulŭ próspete și naturale previn publiculŭ că aci se importă și ape minerale fabricate prin procedeu chimic din vecinătatea Românieĭ. — Potŭ efectua în tóte direcțiunile Românieĭ.

J. OVESSA

Semênța de érbă englesă și Lucernă a sosltŭ,

FABRICA ZACHARINA ROMANA
DE LA
KITILA

Pentru satisfacerea cererilor și înlesnirna publiculuĭ, fabrica 'șĭ-a făcut un depositŭ de producțiunile sale, la D-nu Theodor Eftimiu, Str. Sóreluĭ No. 1, (Covacĭ).
15—2—3

SUBSTANȚA D'ALFIERI

depărté̦dă în o manieră grabnică, plăcută și sigură fără unŭ efectŭ vătămătorŭ asupra corpuluĭ și fără observare particulară a obicĭnuiteĭ sisteme de vié̦ță urmărilé ecceselorŭ genitale de orĭ-ce gradŭ, ca *polutiune, impotență, sterilitate, bólă albă* (urmare de onanie) ș. c. l. — *Syphilis negligeată* saŭ reŭ curarisită cronică în *stadiul seŭ secundară* și *terțiară* (curgerĭ cronice, abcese syphilitice, necĭ, bube, vermĭ de pele, séŭ cele-l-alte subsiturĭ) sc vindecă sub cea *maĭ mare garanție* cu celŭ maĭ sicurŭ succesŭ. — Impreună cu comandările se rógă de a da esplicarea de causa, durata suferințeĭ și simptómele momenantŭ.

Espediarea se face cu trimitere de 15 Francĭ discret prin

E. GIEBEL, specialist
Dresden, Amalienstr. No. 11, 2 etagiŭ

NB. In casurĭ cronice și înrădăcinate prețulŭ varié̦dă de 50—60 Francĭ. Observêndŭ eésta pentru evitarea intrerupereĭ cureĭ. 2p.s.—14

Decorată cu medalia de aurŭ de I-a clasă pentru arte și industriă.

SUTE DE MII DE OAMENI
datoré̦dă singurul lor pĕr, singuruluĭ și celuĭ maĭ sigur remediŭ pentru
CRESCEREA PERULUI

Nimicŭ nu este maĭ bunŭ pentru conservarea și accelerata crescere decât

Pomada de Reseda-Kraeusel

Recunoscută și vestită în tóte părțile lumiĭ, esaminată de autoritățile medicale, curonată cu cele maĭ strălucitóre și cele maĭ eficace succese patentată de

Majestatea Sa C. C. Apostolică Imperat JOSIF I de Austria, Regele Ungarieĭ s. c. l.

cu privilegiŭ din 18 Noembrie 1865, No. 1892 pentru tóte statele C. C. Austro-Ungare.

Schutz-Marke
Schutz Marke

Intrebuințarea regulată a acesteĭ pomade produce chiarŭ la locurile cele maĭ chiele ale capuluĭ o abondență crescere de pĕrŭ, perĭ roșiĭ și cenușiĭ pĕrŭ bunŭ care întăresce pelea pĕruluĭ într'o manieră miraculósă, depărté̦dă în puține di̦le fie-care formare de mătré̦ță, opresce îndată căderea pĕruluĭ și 'ĭ dă o strălucire naturală și *o formă untulósă*, preservându'lŭ de albire până la bĕtrâneța cea maĭ înaintată.

Prin prea plăcutulŭ sĕŭ mirosŭ și eticheta sea magnifică este dênsa o împodobire pentru cea maĭ elegantă masă de toaletă.

Prețul unuĭ borcan cu instrunție (în 7 limbĭ) 4 fr., debitanțiĭ vor primi presente considerabile.

Fabrica și Depoul central d'espedițiune en gros și detail la

CARL POLT

Parfumeuer și profesorŭ de maĭ multe privilegie în Viena.
Josefstadt Pianistengasse No. 14.

Către care sunt a se adresa tóte comandele. Comande pentru străinătate se vorŭ efectua numaĭ comptant. Depoul central: in Bucurescĭ, numaĭ la D-niĭ Apel & C-omp. Drogistĭ și Ión Niculescu comerciantŭ, Strada Lipscanĭ No. 6—7. In Galați, la Marino Curtovich Pharmacia St. Gheorghe și Vasile Curtovich Pharmacia Domnéscă. In Ploescĭ, la G. G. Popp, pharmacia la Esculap. In Iașĭ la Gustav Schüller, pharmacist.
50—2p.s.—

MASINE DE CUSUT
de orĭ-ce sistemŭ pentru familie și meseriașĭ
Cel maĭ mare depositŭ în România la
D-niĭ BRÜDER KEPICH

GALATZ, Strada Brașovenilor No. 42 și 44.
CRAIOVA, Strada Lipscanilorŭ No. 32.

Mașinele pentru familie cu cele maĭ nuoĭ invențiunĭ, originalŭ Howe, Wheeler & Wilson (la silencieuse) Singer, Saxonia, Expres, de lucrat cu mâna séŭ cu piciórele prețulŭ de la fr. 60—185.

Avemŭ și mașine pentru familie cu cutiile și mesele lorŭ extra-elegante.

Mașine pentru cismarĭ saŭ croitorĭ de sistemulŭ Americanŭ séŭ de Lipsca cu prețulŭ de la francĭ 170—566.

Mașine pentru curerarĭ fórte tare construite, care cóse piele séŭ orĭ-ce ștofe de la o grosime de 1 ½ până la 3 centimetre cu sfóră smolită de 3 până la 20 file sucite cu prețu de fr. 600—1000.

Mare depositŭ de ace pentru mașine de cusut ibrișim de tóte culorile, ață, unt de lemn pentru mașine și tóte necesarile pentru complectare séŭ de compensațiune la mașine de cusutŭ de orĭ-ce sistemŭ.

Aparat de făcut brodărie séŭ ornamente cu file de janile, cu fire de lână, de mătase séŭ de firŭ. Aparatulŭ acesta póte se fie anexatŭ fără dificultate la mașinele Howe, Singer, Wheeler & Wilson prețul fr. 25.

Vĕn̦darea se face și platibile în câșturĭ lunare.
Garanția pentru cea maĭ bună calitate.
Invĕțăture gratis.
Mașinele vechĭ se primesc în schimbŭ.
Carte de invĕțătură pentrn mașinele de cusutŭ în tóte limbele europene.
Prețurĭ curente ilustrate gratisŭ dupĕ cerere.

COMANDELE PRIMESTE:
LA BUCURESCI D-niĭ Bruder Kepich Strada Covaci No. 13.
LA BRAILA D-niĭ Rosenthal & Kapelovits pielarŭ Strada Bucurescĭ vis-a-vis de la pharmacia de Dnu Kaufmess.
LA BUZEU D-niĭ Nathan Koffler & Comp.
LA ISMAIL SI BOLGRAD D-nu M. Fildermann; magasinŭ de piele.
LA TECUCI D-nu Ioan Săvescu

Ultimele Invențiunĭ

Pentru croitorĭ și cismarĭ, Mașine de făcutŭ gaure pentru nasturĭ, póte să fie și întrebuințate pentru cusuture simple. Prețulŭ francĭ 550.

Pentru blanarie, mașine de cusut blănarie, cu o acuratețǎ maĭ frumósă de cât cu mâna. Prețu fr. 750.

Marţĭ, 21 Martiŭ 1878. In Bucurescĭ şi dictricte 10 banĭ numĕrulŭ Anulŭ VIII No. 1780.

TELEGRAPHULU

Preţiul abonamentuluĭ: pe an 24 l. pe 6 lunĭ 12 l. pe 3 lunĭ 7 leĭ; în districte pe an 30 l. pe 6 lunĭ 15 l. pe 3 lunĭ 8 l.
Orĭ ce abonamentŭ neînsoţitŭ de valóre se refusă.
Abonamentele se face numaĭ de la 1 şi 15 fie-căreĭ lunĭ.

Redactorŭ-şefŭ, Ion C. Fundescu.

Pentru abonamente, reclame şi anunciurĭ, a se adresa la Administraţie: NOUA TYPOGRAPHIĂ NAŢIONALE, Strada Academieĭ No. 24.
Pentru Francia: la Société Havas, Laffite & C-nie 8 Place de la Bourse Paris.
Pentru Austria şi Germania, la D-nu Philipp Löb Wien, Eschenbachgasse 11.
Pentru Londra la D-nu Eugene Micoud 81 Fleet Street, E. C. — Pentru Hungaria la D-nu Moritz Weitz Buda-pest Servitenplatz No. 5.

Preciul Anunciurilor: linia mică pe pagina IV, 15 banĭ, reclame pe pagina III 1 leŭ, pe a II 2 leĭ, şi pe a I 3 leĭ.
Pentru rubrica inserţ. şi reclame, redacţia nu este responsabilă.
Epistolele nefrancate se refusă şi articoliĭ nepublicaţĭ se ardŭ.

Girantŭ responsabilŭ. Dimitrie Christea

Duminică, 19 Martiŭ.—(1701) Leopold, Imp. Germanŭ gratifică cu mare onóre pe Mitropol. Athanasiu pentru buna organisare şi administraţia bisericeĭ Romano-latine în Transivania.

Lunĭ, $^{20}/_{1}$ Martie. — (1658). Constantin Şerban, Domnulŭ ţĕreĭ Românescĭ, se alungă dupe tronŭ de Turcĭ şi fuge în Transilvania.

SCIRI TELEGRAPHICE

(Serviciulŭ ḑiarelorŭ streine)

Odesa, 28 Martiŭ.—Şi pe linia drumuluĭ de ferŭ Odesa-Balta a fostŭ suspendatŭ transportulŭ de mărfurĭ din causa transporturilorŭ de trupe. Se anunţă din Taşkend, că în Khanatul Kokand se pregătesce unŭ lagărŭ de 200,000 ómenĭ carĭ suntŭ destinaţĭ sĕ mérgă contra Indiilorŭ. Generalulŭ Kaufmann ia comanda lorŭ interimară. Flota caspică va fi pusă în stare d'a efectua transporturĭ militare maĭ marĭ. In Lagodeh aŭ fostŭ arestaţĭ emisarĭ englesĭ.

Pesta, 28 Martiŭ. — Tóte foile oposiţionale declară că fracţiunile oposiţiuniĭ suntŭ gata a se fusiona şi a adopta unŭ programŭ comunŭ.

Tóte ḑiarele se declară în modŭ decisivŭ pentru o mergere în comunŭ cu Englitera.

Ellenor ḑice că nu trebue sĕ ne lăsămŭ a fi prinşĭ de Ignatieff, şi *Pester Lloyd* ḑice curatŭ că Rusia şi fără de acésta nu ne va da pace. De aceea nu maĭ încape alegere. Lupta Engliterеĭ este şi lupta nóstră.

Berlin, 29 Martiŭ. — Lupta între influinţa englesă şi rusă în Constantinopole este fórte vine, cu tóte acestea se pare că cea ruséscă invinge. Ca o simptomă vrednică de observatŭ în acéstă privinţă este esilarea de erĭ a gineruluĭ luĭ Midhat-paşa, Reft-Bey, în Asia Mică şi numirea unuĭ cunoscutŭ filo-rusŭ, Refek-Bey, ca muteşarŭ în ministerulŭ de interne.

Belgrad, 29 Martiŭ. — O deputaţiune, compusă din chreştinĭ şi mahomedanĭ, a sosit aci de la Pirot spre a ruga pe Principe sĕ nu depărteḑe trupele séle din acestŭ oraşŭ şi sĕ anecseḑe Pirotulŭ la Serbia. Dérŭ fiindŭ-că pedica care se opune la îndeplinirea aceste dorinţe se află în Petersburg érŭ nu aicĭ, apoĭ deputaţiunenea se duce la Petersburg spre a supune o asemenea petiţiune şi Ţaruluĭ. Prin tóte localităţile ocupate de sêrbĭ domneşte o mare agitaţiune contra anexăriĭ localităţiĭ la Bulgaria.

(Neues Wiener Tagblatt.)

Triest, 28 Martiŭ. — Scirĭ din Aden spunŭ că englesiĭ înfiinţeaḑă acolo unŭ lagărŭ de 25,000 ómenĭ de trupe indiane.

Paris, 28 Martiŭ.—Un diplomat rus fórte acreditatŭ aicĭ şi în Berlin se sforţéză sĕ sondeze atitudinea guvernuluĭ francesŭ la casŭ de o conflagraţiune anglo-rusă şi sĕ efectueḑe isolarea Engliterеĭ. Se crede că acéstă misiune va reuşi şi că Francia se va presiuta la Congresŭ, în nicĭ unŭ casŭ însĕ ia nu va sprijini pe Englitera. Diplomaţia rusă speră într'o asemenea hotărîre, căcĭ atitudinea guvernuluĭ francesŭ trebue sĕ fie influinţată de consideraţiunile intruniriĭ Esposiţiunĭ şi de atitudinea eventuală a Italieĭ.

Petersburg, 29 Martiŭ. — *Journal de St. Petersburg* discută circulara română şi ḑice că România dă unŭ preţŭ maĭ mare de câtŭ trebue esistenţeĭ ce 'ĭ-a datŭ Rusieĭ. Dobrogea, ca objectŭ de compensaţiune, întrece în preţŭ pe acela alŭ teritoriuluĭ de retrocedatŭ, pe care România nicĭ n'a scintŭ sĕ 'lŭ esploateze. Cooperarea Rusieĭ şi a Românieĭ trebuia sĕ aibă de efectŭ d'a întări legăturile politice dintre ele; acésta va fi împedicată acumŭ prin atitudinea cea ostilă a Românieĭ.

(Die Presse).

Paris, 28 Martiŭ. — Englitera este decisă sĕ observe o atitudine espectativă. Nota-rĕspunsŭ redactată erĭ nu conţine nicĭ o declaraţiune de resbelŭ, ci numaĭ reserva libertăţiĭ de acţiune.

Cracovia, 28 Martiŭ. — Unŭ transportŭ considerabilŭ de nuoĭ mateloţĭ a fostŭ espediatŭ ḑilele acestea cu trenŭ espresŭ din interiorulŭ Rusieĭ la Riga şi la Kronstadt. In Kiev s'aŭ încheiatŭ contracte pentru procurarea de sume considerabile de boĭ şi pesmeţĭ. In tótă Rusia resbelulŭ cu Englitera este consideratŭ ca inevitabilŭ.

Berlin, 28 Martiŭ. — Se ḑice că generalulŭ Ignatieff a înmânatŭ împĕratuluĭ Francisc Iosef o scrisóre autografă a Tzaruluĭ, căreia i se atribue o mare importanţă de cercurile diplomatice de aicĭ. *Norddeusche Allgemeine Zeitung* ḑice asemenea, că punctulŭ de gravitate alŭ situaţiuniĭ se află în misiunea luĭ Ignatieff.

National Zeitung desminte sgomotulŭ despre o întâlnire a celorŭ treĭ împĕraţĭ séŭ a celorŭ treĭ cancelarĭ.

Agram, 29 Martiŭ. — O scire, adresată din Kastoinica către ḑiarulŭ *Obzor*, ḑice că insurgenţiĭ, sub conducerea luĭ Bejinovicĭ, se aruncară a-l-altă erĭ asupra satuluĭ Bucevicĭ, în apropierea de Buzina, îlŭ arseră, omorîră ḑece turcĭ şi răniră alţĭ două-ḑecĭ şi patru.

Berlin, 29 Martiŭ. Prin cercurile principale de aicĭ se crede că Ignatieff va reuşi sĕ facă pe Austria sĕ stea neutră la casŭ de unŭ conflictŭ anglo rusŭ. Pe lângă acestea se maĭ ḑice că Ignatieff este împuternicitŭ sĕ propue Austrieĭ ocuparea şi anecsarea Bosnieĭ şi Albanieĭ, eventualŭ chiarŭ şi a Saloniculuĭ.

(Neue freie Presse.)

A se vedea ultime scirĭ pe pagina III.

BUCURESCI, 20 MARTIU

De câte-va ḑile şansele păceĭ scadŭ şi acelea ale resbeluluĭ crescŭ.

Refusulŭ Engliterеĭ de a lua parte la Congres, până cândŭ Rusia nu va consimţi a discuta şi modifica tratatulŭ de la San Stefano pe masa verde a areopaguluĭ europeanŭ, demisiunea lorduluĭ Derby, ordinulŭ datŭ vaselorŭ de comerciŭ englese d'a se retrage din apele Dunăreĭ, suntŭ indiciĭ incontestabile carĭ arĕtŭ inevitabilŭ unŭ resbelŭ între Englitera şi Rusia.

Pe urmă vine limbagiulŭ violentŭ alŭ ḑiarelorŭ ruse contra Engliterеĭ şi acela alŭ ḑiarelorŭ englese contra Rusieĭ, carĭ arĕtŭ că lucrurile s'aŭ încordat între aceste puterĭ.

Décă însĕ acestŭ resbelŭ se va începe între două puterĭ, una de uscatŭ şi alta de mare, mărginise-va óre lucrurile aci?

Republica francesă de la 27 Martiŭ, într'unŭ articolŭ, de care serviciulŭ nostru telegraficŭ ne-a vorbitŭ, arétă că Francia voesce pacea, uréză evitarea orĭ căruĭ resbelŭ, orĭ căreĭ vărsărĭ de sânge între marile puterĭ, dérŭ nu se póte se nu declare că, décă Englitera face acestŭ resbelŭ, apărêndŭ interesele englese ia în mână causa interesuluĭ occidentalŭ, causa Europeĭ întregĭ.

O corespondinţă din Londra, către acelaşŭ ḑiarŭ, spune că flota englesă va bloca porturile ruse şi indică chiar punturile pe unde are sĕ debarce englesiĭ în Orientŭ, adică pe la Salonic şi prin Grecia, scire care ne-o confirmă şi telegrama nóstră de erĭ în care ḑice sĕ că Englitera arŭ fi cerutŭ Grecieĭ autorisaţiunea de a aşeḑa unŭ corpŭ de espediţiune pe teritoriulŭ elenicŭ, pentru care guvernulŭ din Athena a şi convocatŭ Camera în sesiune estraordinară.

Tóte acestea suntŭ semne luminóse ale unuĭ resbelŭ neînlăturabilŭ.

O speranţă a maĭ remasŭ spre a se înlătura o nouĕ vĕrsare de sânge, care astă-dată nu se póte prevedea unde se va opri şi cândŭ se va sfârşi; acea speranţă ne-a dat'o *Noua Pressă* din Viena, în rîndurile următóre:

„Resbelulŭ anglo-rusŭ va fi un resbelŭ lungŭ în care timpŭ tótă lumea înarmată se va ridica pe rîndŭ contra Rusieĭ“.

Acéstă prevedere va face póte pe Rusia se cedese la pretenţiunile Engliterеĭ şi se caute a se înţelege cu dênsa.

Se maĭ aştepta éraşĭ o speranţă de la atitudinea Austrieĭ, şi acéstă speranţă nu pare încă perdută. Dupe o telegramă ce ne trimite aḑĭ din Viena agenţia Havas, Contele Andrassy arŭ fi declaratŭ generaluluĭ Ignatieff că tratatulŭ de la San Stefano este neacceptabilŭ şi 'ĭ arŭ fi precisŭ cu esactitudine în ce consistă interesele austriace. Generalulŭ ne-fiindŭ autorisatŭ de guvernulŭ sĕŭ a intra în angajamente, elŭ s'a mărginitŭ de a lua note de declaraţiunea cancelaruluĭ austriacŭ *ad referendum*, ceea ce se înţelege că va refera la Petersburg.

Décă dérŭ şi Austria găsesce nepriimitorŭ tratatul de la San Stefano, Rusia este silită séŭ sĕ refuse orĭ ce modificare şi sĕ încépă resbelulŭ cu aceste două puterĭ, aliate negreşitŭ dupĕ cumŭ se prevede cu Grecia, Egyptulŭ şi Tunisulŭ, pentru interesulŭ Europeĭ întregĭ, conformŭ declaraţiunilorŭ *Republiceĭ francese*, séŭ se consimţă a admite desbaterea în Congresŭ asupra aceluĭ tractatŭ şi modicarea luĭ, şi atuncĭ pacea este asiourată.

Eeste dreptŭ că demnitatea rusă este angajată aci, dérŭ şi viitorulŭ imperiuluĭ rusescŭ este angajatŭ, şi noĭ credem că se va gândi seriosŭ până se încépă unŭ asemenea resbelŭ care, dupe cumŭ amŭ ḑisŭ, nu scimŭ nicĭ unde se va opri, nicĭ câtŭ va ţine.

Dupĕ cumŭ se vede dérŭ, numaĭ de la Austria depânde aḑĭ a se lua o decisiune pacifică séŭ resbelnică. Noĭ credemŭ că déca guvernulŭ din Viena se va ţine tare în otărîrea sea, de a nu admite tratatulŭ de la San Stefano astŭ-felŭ cum este închiatŭ, Rusia va ceda. Póte sĕ ne înşelămŭ, dérŭ nu putemŭ admite că Rusia maĭ póte face aḑĭ unŭ resbelŭ lungŭ cu două puterĭ însemnate, una de mare şi alta de uscatŭ, cândŭ armata sea este ḑecimată de resbelulŭ trecutŭ şi de tifosŭ, şi cândŭ resursele eĭ suntŭ aprópe sleite.

Publicămŭ maĭ la vale memoriulŭ ce guvernulŭ românŭ a trimisŭ puterilorŭ în cestiunea Basarabieĭ. De şi amŭ datŭ unŭ resumatŭ din elŭ în unulŭ din numerile nóstre trecute, totuşĭ îlŭ reproducemŭ aḑĭ în întregulŭ sĕŭ, dupe *Stafeta* din Işĭ, ca unŭ actŭ istoricŭ.

Ḑiarulŭ *die Post*, care pînă acum era filo-rusŭ şi care este în relaţiunĭ cu viitorulŭ vice-cancelar german comitele Stolberg, vorbeşte în numĕrulŭ sĕŭ din urmă într'unŭ chipŭ fórte curiosŭ asupra consecinţelorŭ ce cestiunea Orientuluĭ ar putea sĕ aibă pentru Rusia. Citatulŭ organŭ se îndoeşte maĭ 'nainte de tóte déca ruşiĭ în acestŭ casŭ nu vorŭ trebui sĕ fie consideraţĭ maĭ curĕd ca *miseri* de cât ca *beati possidentes*. Dupĕ nereuşita Congresuluĭ, Englitera îşĭ va continua negreşitŭ înarmările séle, dérŭ îşĭ va reserva momentulŭ de acţiune. Déca Rusieĭ nu'ĭ va plăcea acésta, apoĭ nu va avea de cât sĕ ia ofensiva, déca va crede că póte sĕ atingă unŭ singurŭ punctŭ măcarŭ din sfera de putere englesă. Acest punct însĕ nu se póte găsi. A pătrunde cu vre-o câte-va regimente în Indiĭ, ar fi o fantasmă, dérŭ Rusia nu dispune, pe lîngă trupele care suntŭ absorbite în Turcia de Europa şi de Asia, şi de o altă armată. Prin urmare eĭ nu'ĭ rĕmâne altŭ ceva de făcutŭ de câtŭ sĕ stăruiască în posiţiunile séle; în acelaşĭ timp însĕ va trebui înarmatŭ totŭ imperiulŭ, spre a aştepta în tóte punctele ataculŭ englesŭ . . . . „Acéstă stare de lucrurĭ, d'a fi înarmată din capŭ pînă în picióre, continuă citatulŭ organŭ, va trebui sĕ o ţie pînă atuncĭ atâtŭ Rusia câtŭ şi Englitera, pînă cândŭ Englitera va renunţa d'a maĭ susţine că tractatulŭ de la San Stefano este ne-valabilŭ. Cine póte sĕ stea maĭ multŭ în acéstă posiţiune? Francia se află, dupĕ ce a plătit o despăgubire de resbelŭ de cincĭ miliarde şi a suferitŭ şi alte perderĭ considerabile, în tocmaĭ ca dupĕ o luare de sânge seriósă. In ce stare se va afla Englitera déca arŭ întrebuinţa în cursŭ de maĭ mulţĭ anĭ numaĭ pe înarmărĭ cifra totală a perderilorŭ Francieĭ de la 1870? Negreşitŭ că nu vomŭ fi acusaţĭ că esagerămŭ déca vomŭ rĕspunde: aprópe ca unŭ omŭ tare care s'ar tăia puţinŭ la unŭ degetŭ. Dérŭ cum se va afla Rusia, déca va trebui sĕ suporte în cursŭ de treĭ anĭ cheltuelile de înarmărĭ ce suportă acum şi pe care trebue sĕ le complecteze în fie-care ḑi?.. A provoca o coaliţiune anti-englesă, nu este nicĭ o speranţă pentru Rusia, căcĭ lăsândŭ la o parte pe cele-l-alte puterĭ, Germania nu este dispusă sĕ mérgă înainte de cât pentru interesele séle; o alianţă anti-rusă însĕ nu trebue esclusă nicĭ de cum în cursulŭ desfăşurăriĭ lucrurilorŭ déca Rusia s'ar decide sĕ maĭ înainteze încă în Turcia, adică sĕ ocupe Constantinopole.

Tóte cele spuse aci de ḑiarul *die Post* suntŭ nisce adevĕrurĭ pe care nu potŭ sĕ le tăgăduiască nimenĭ şi care trebue sĕ fie totŭ atâtŭ de bine cunoscute şi de ceĭ din St. Petersburg. Astŭ-felŭ fiindŭ, este de mirare cum ceĭ de la oficiosulŭ *Journal de St. Petersbourg* maĭ scriŭ articolĭ rĕsboĭnicĭ ca acela care ne-a fostŭ anunţatŭ maĭ ḑilele trecute de telegrafŭ şi pe care 'lŭ publicămŭ aci ca o curiositate. Étă acelŭ articolŭ:

„Pacea preliminară s'a încheiatŭ şi s'a ratificatŭ. Congresulŭ este convocatŭ. Cea maĭ complestă libertate de apreciare şi de acţiune este reservată tutulorŭ cabinetelorŭ. Nu maĭ încape îndoială că marea majoritate a represantanţilorŭ vorŭ sosi acolo cu dorinţa d'a readuce o pace solidă şi durabilă, care este o dorinţă şi o necesitate europeană.

„Cu tóte acestea, nuorĭ nuoĭ se ridică pe orizontulŭ pe care tótă lumea se felicita d'alŭ vedea reînseninându-se, şi totŭ politica englesă este aceea care se pune d'a curmeḑişulŭ speranţelorŭ pacefice ale Europeĭ.

„Pe cândŭ Rusia, constantă în urmărirea legală a ţinteĭ eĭ, care este pacea, o pace justă, umană şi seriósă, îşĭ ţine cuvêntulŭ comunicândŭ tutulorŭ cabinetelorŭ testulŭ tractatuluĭ preliminarŭ şi primeşte libera discuţiune a tutulorŭ punctelorŭ din acestŭ tractatŭ care atingŭ interesele europeane, pe cândŭ de altă parte se pregăteşte sĕ esecute clausele tractatuluĭ procedândŭ la îmbarcarea trupelorŭ séle, flota englesă continuă a încrucişa în marea de Marmara şi sporeşte cu nuoĭ cuirasate.

„Care póte sĕ fie óre scopulŭ acesteĭ demonstraţiunĭ cominatorie şi pe ce dreptŭ se baséză elŭ? Englitera, este ea óre în resbelŭ cu Rusia séŭ cu Turcia? — Resbelulŭ dintre Turcia şi Rusia, în vederea căruia Englitera îşĭ proclamase independinţa, n'a încetatŭ elŭ óre? Sultanulŭ, chemat'a elŭ în ajutorulŭ sĕŭ acéstă flotă aliată spre a garanta sicuranţa sa ameninţată? Supuşiĭ englesĭ suntŭ eĭ óre în pericole personale iminente?

„Nu, resbelulŭ s'a isprăvitŭ, pacea a fostŭ restabilită, Sultanulŭ a protestatŭ contra intrăriĭ floteĭ englese, care, contra dorinţeĭ séle violândŭ într'unŭ modŭ manifestŭ tractate esistânde, a pătrunsŭ în marea de Marmara, care contra voinţiĭ séle şi contra dreptuluĭ, totŭ stă acolo încă; şi détoria d'a protege viaţa şi proprietatea supuşilorŭ britanicĭ este unulŭ din acele pretecste de care aŭ rîsŭ chiarŭ englesiĭ înaintea celorŭ-l-alţĭ.

„Acésta nu este totulŭ. Cabinetulŭ englesŭ ridică la greutăţĭ peste greutăţĭ pentru participarea sa la Congresŭ. Elŭ a pretinsŭ ca totŭ tractatulŭ preliminarŭ de pace sĕ fie comunicatŭ acesteĭ adunărĭ: testulŭ acestuĭ tractatŭ este publicatŭ şi cunoscutŭ de tótă lumea. Elŭ a pretinsŭ ca fie-care din puncte sĕ pótă fi discutate: principiulŭ uneĭ libertăţĭ complecte de apreciare şi de acţiune a fostŭ recunoscutŭ tutulorŭ puterilorŭ. Tóte acestea nu'ĭ suntŭ de ajunsŭ, şi atitudinea sa lasă sĕ se prevéḑă posibilitatea unuĭ refusŭ care va închide acéstă şansă de pacificare.

In fine, aflămŭ că, în urma protestăriĭ ambasadoruluĭ Engltereĭ la Constantiopole, Pórta a trebuitŭ să se opue la îmbarcarea trupelorŭ ruseştĭ la Buyukdere, şi face astŭ-felŭ imposibilă esecutarea primeĭ clause din tractatul de pace.

»N'a venitŭ vremea óre d'a întreba pe cabinetulŭ din Londra ce voeşte elŭ?

»Voeşte elŭ óre sĕ prelungească, sĕ reînvieze, sĕ întinḑă resbelulŭ, atuncĭ cândŭ tótă lumea din Europa, atâtŭ beligeranţiĭ câtŭ şi neutriĭ, aspiră la restabilirea şi la consolidarea păciĭ printr'unŭ acordŭ generalŭ?

»Déca este astŭ-felŭ, apoĭ s'o spue, şi lumea să scie ce voeşte şi pentru ce o voeşte?

»Noĭ nu vorbimŭ despre interesele europeane. O repetămŭ, ele suntŭ tóte în modŭ incontestabilŭ pentru pace. Dérŭ care suntŭ acelea din interesele englese care suntŭ amerinţate?

»Este óre Egyptulŭ? canalulŭ de Suez? De sigurŭ că nu! Suntŭ óre strîmtorile? Dérŭ acéstă cestiune este reservată Congresuluĭ, şi numaĭ singură Englitera iĭ întârḑiază întrunirea. Este în fine Constantinopole? Dérŭ presinţa trupelorŭ ruseştĭ la San Stefano nu este de câtŭ consecinţa presinţiĭ escadreĭ engrese în marea de Marmara, şi totŭ Englitera este acea care amână evacuarea armateĭ ruseştĭ.

»Constatămŭ cu o adîncă părere de rĕŭ că acéstă atitudine ciudată a guvernuluĭ englesnu se póte esplica de cât într'unŭ sigurŭ chip. Compromisŭ prin politica sa ne decisă şi rĕŭ-voitóre de la începutulŭ criseĭ Orientale şi pe tot timpulŭ durateĭ resbeluluĭ, elŭ nu vede în pacea astŭ-felŭ precum aŭ făcut'o preliminările de la San Stefano de câtŭ unŭ succesŭ pentru Rusia şi o isbire a prestigĭuluĭ luĭ chiarŭ în Orientŭ. — Ceea-ce'ĭ trebue acumŭ, este séŭ d'a inflige unŭ eşecŭ Rusieĭ, séŭ d'a face actŭ de preponderenţă opuind faptelor îndeplinite de Rusia un faptŭ îndeplinit de Englitera şi numaĭ în profitulŭ eĭ.

«Iĭ convine óre Europeĭ d'a lăsa o singură putere sĕ compromită interesele păciĭ, sĕ provóce nuoĭ hecatombe în Orientŭ şi póte o conflagraţiune generală pentru singura satisfacţiune a amoruluĭ eĭ propriŭ şi a prestigiuluĭ eĭ?

»Acéstă cestiune se impune în modŭ seriosŭ cabinetelorŭ şi opiniuniĭ publice, A trecutŭ timpulŭ circonlocuţiunilorŭ diplomatice şi a declaraţiunilorŭ cu doue înţelesurĭ.

»Tótă lumea voeşte pacea.

„Numaĭ Englitera singură i se opune.

»Europa, suferi-va ea acésta?

»Déca nu, apoĭ sĕ citeḑe pe Englitera la bara eĭ şi sĕ o someḑe sĕ reintre pe calea cea dréptă eşindŭ din strîmtorĭ cu angajamêntulŭ formalŭ d'a nu maĭ reintra.

»Déca da, — atuncĭ s'a isprăvitŭ cu independinţa continentuluĭ, şi pacea lumiĭ va fi la disposiţiunea politiceĭ englese.«

——

Dintr'o sorginte autentică din Paris, *Corespondinţa politică* primeşte scirea că opiniunea publică din Francia condamnă din ḑi în ḑi maĭ tare stipulaţiunile tractatuluĭ de la San Stefano şi se pronunţă pentru atitudinea luată de Englitera în acéstă cestiune.

——

Se anunţă din Pera către ḑiarulŭ *Neues Wiener Tagblatt*, că starea sănĕtăţiĭ Sultanuluĭ este fórte rea. Elŭ se plânge necontenitŭ de durerĭ de capŭ şi şéde ore întregĭ cu capulŭ reḑematŭ pe mâĭnĭ. Consiliulŭ de miniştriĭ se întrerupe adesea orĭ, fiindŭ-că Abdul Hamid nu póte sĕ maĭ urmeḑe desbaterile. Din astă causă elŭ a datŭ primuluĭ sĕŭ ministru, Ahmed Vesik-paşa, deplină libertate de acţiune, şi acesta profită de astă împrejurare spre a da cursŭ liberŭ simpatiilorŭ séle englese. De aceea influinţa d-luĭ Layard creşte mereŭ, ceea-ce displace fórte multŭ celorŭ din San Stefano. Cu tóte acestea însĕ, aşa numitulŭ partitŭ englesŭ se compune numaĭ din câţĭ-va amicĭ personalĭ aĭ primuluĭ ministru, pe cândŭ maĭ toţĭ paşiĭ şi maĭ cu deosebire şefiĭ armateĭ, suntŭ fórte ostilĭ Mareĭ-Britaniĭ, căreia iĭ aruncă în spinare catastrofa Turcieĭ.

——

Găsimŭ prin ḑiarele francese următórea depeşe ce li se adreséḑă din Bucureştĭ cu data de 26 curentŭ:

»Rusia a primitŭ ca cestiunea Basarabieĭ sĕ fie adusă înaintea Congresuluĭ şi resolvată de dênsulŭ.

»Rusia s'a declaratŭ gata d'a păstra pentru dênsa Dobrogea déca Congresulŭ se va pronunţa contra schimbăriĭ eĭ.

»Rusia se ocupă d'a forma unŭ personalŭ pentru administraţiunea Dobrogeĭ, érŭ nu pentru acea a Basarabieĭ«.

Memoriulŭ adresatŭ puterilorŭ de către guvernulŭ românŭ în cestiunea Basarabieĭ.

(Dupĕ ḑiarulŭ din Londra »Times).«

——

Maĭ multe acte diplomatice şi chiarŭ propunerĭ directe şi oficiale aŭ desvelitŭ guvernuluĭ românŭ proectulŭ guvernuluĭ Imperialŭ alŭ Rusieĭ de a revindeca districtele ce portŭ numele de Basarabia Română. Sub titlulŭ de compensaţiune, Dobrogea s'arŭ anecsa Românieĭ.

Cabinetulŭ de Bucureştĭ, credinciosulŭ interpretŭ alŭ simţimêntelorŭ unanime ale naţiuneĭ, datoreşte ţĕreĭ, îşĭ datoreşte sie însuşĭ, de a se pronunţa cu energie în contra acestuĭ schimbŭ, a căruia respingere se întemeiaḑă pe următórele motive:

Rectificarea fruntariilorŭ în Basarabia, stipulată prin tratatulŭ de Paris din 1856 şi reîntórcerea către principatulŭ Moldoveĭ a uneĭ părţĭ din vechiulŭ eĭ teritoriŭ de pe malulŭ stângŭ alŭ Dunăreĭ, a avut de scopŭ satisfacerea a unuĭ îndoitŭ interesŭ, de unŭ ordinŭ publicŭ europénŭ:

1). A asigura libera navigaţiune pe unŭ fluviŭ care formézä artera comercială principală a Europeĭ centrale, încredinţândŭ paza gurilorŭ luĭ uneĭ ţĕrĭ de o importanţă secundară, a căria nestrămutată deferenţă pentru intenţiunile puterilorŭ era, prin acésta însuşĭ, sigură;

2). A pune principatele Române, graţie restituţiuneĭ parţiale a uneĭ provinciĭ ce le aparţinuse din vechime, în posiţiune de a îndeplini în conformitate cu cerinţele topografieĭ şi necesităţile economice, misiunea ce li se încredinţase cu consimţimêntulŭ şi în profitulŭ Europeĭ întregĭ.

Fericita transformare a principatelorŭ şi desvoltarea necontenitŭ crescândă a comerciuluĭ dunărénŭ de la 1856 mărturisescŭ eficacitatea disposiţiunilorŭ luate la acea epocă.

Câte-va amănunte vorŭ pune în lumină esactitatea acestorŭ afirmaţiunĭ. Istoria arétă că activitatea comercială a popórelorŭ riverane la Dunăre a scăḑutŭ séŭ s'a desvoltatŭ în proporţie directă cu creşterea séŭ împuţinarea contactuluĭ lorŭ imediatŭ cu fluviulŭ.

Tractatele de la 1812 şi 1829 dăduseră Rusieĭ, dintêiŭ teritoriŭ moldovanŭ de dincolo de Prut, şi în urmă întréga Deltă a Dunăreĭ. Este adevĕratŭ că reserve esprese stipulaŭ în favórea naţiunilorŭ riverane libera navigaţiune a fluviuluĭ şi că neutralisarea locurilorŭ megieşe de gurĭ resăréŭ în practică, din óre care restricţiunĭ, impuse prin aceste tratate. Cu tóte acestea mişcarea comerciuluĭ pe Dunărea de josŭ, ca lovită de înţepenélă, fu cu totulŭ lentă; ea nu reluă energia întindereĭ eĭ şi libertatea avêntuluĭ de câtŭ după tratatulŭ din 1856.

Esaminarea de aprópe a înrîurireĭ, provocată prin întinderea séŭ împuţinarea teritoriuluĭ Principatelorŭ Dunărvne, nŭ numaĭ asupra stăreĭ lorŭ economice individuale, dérŭ încă asupra întreguluĭ traficŭ europénŭ de pe Dunăre, permite a constata schimbările repeḑĭ şi violentele fluctuaţiunĭ, aduse prin schimbarea de dominaţiune pe malulŭ stângŭ alŭ Dunăreĭ. Aşa Moldova a căḑutŭ în cea maĭ tristă lîngeḑire în urma perdereĭ Basarabieĭ în 1812, în vreme ce în 1830 Valahia a trasŭ din reintrarea în stăpânira a oraşelorŭ şi teritoriilorŭ de Brăila, Giurgiu şi Turnu folósele cele maĭ preţióse.

Posesiunea normală şi neimpedicată a maluluĭ stângŭ alŭ fluviuluĭ, de la Porţile de ferŭ până la gurile luĭ, nu cu bucăţĭ de pămêntŭ de o aparinţă spaciósă însĕ în realitate precare, dérŭ cu districtele care daŭ acesteĭ posesiunĭ valórea eĭ utilă, a avutŭ totŭ déuna ca corolarŭ — pentru a ḑice aşea — matematicŭ pentru România o ridicare repede şi crescêndă a comerciuluĭ, a industrieĭ şi cultureĭ eĭ. Din contra, cândŭ teritoriele riverane aŭ fostŭ scóse de sub dominaţiunea lorŭ, Principatele aŭ suferitŭ adâncĭ perturbaţiĭ, totŭ atâtŭ de funeste propriilorŭ lorŭ interese pe câtŭ şi intereselorŭ conecse a le Europeĭ. De acea şi diferitele guverne române, pe rînd beneficiară séŭ fără victime a le schimbărilorŭ operate, aŭ arĕtatŭ cea maĭ vie gratitudine către puterĭ, cândŭ instrumentele politice, generale séŭ parţiale, relative la liberarea şi integritatea pămêntuluĭ românescŭ, asiguraŭ prosperitatea lorŭ, séŭ se găséŭ atinse într'unŭ modŭ durerosŭ cândŭ vedéŭ că se îmbucătăţea o proprietate, a căria legitimitate se întemeia de dreptulŭ şi pe dreptulŭ naturalŭ.

Aşea din acéstă causă, protocolul din 6 Ianuarie 1857 — care împuţinând bine facerile opereĭ din 1856 a sustras de la Moldova Delta Dunăreĭ pentru a o lipi către Imperiulŭ otomanŭ — a ridicatŭ dreptele plângerĭ ale Româniilorŭ.

Acelŭ protocolŭ vatămă, într'unŭ modŭ gravŭ, interesele locale şi maĭ şi nimicea efectele salutare ale principiuluĭ logicŭ care 'şĭ propusese de a garanta neutralitatea Dunăreĭ de josŭ încredinţândŭ Principatelorŭ române acestŭ rîŭ deschisŭ pentru comerciulŭ europeanŭ.

De atuncĭ şi până în presentŭ, România nu a încetatŭ de a reînoi, din vreme în vreme, reclamaţiunile eĭ în acéstă privire, şi necurmata denegare de dreptate contra căreia ea pururea s'a lovitŭ a fostŭ una din causele principale ale ultimelorŭ evenimente dintre Principatulŭ Românŭ şi Turcia.

Rusia, căria România 'ĭ datoreşte suprimarea cetăţilorŭ turceştĭ de pe malulŭ stângŭ, a pututŭ sĕ preţuiască, de la tratatulŭ de Ackerman, care eraŭ pentru Principate condiţiunile cele maĭ propice de esistenţă şi de desvoltare, şi de ce importanţă capitală era pentru ele libera posesiune a gurilorŭ Dunăreĭ. Acestŭ actŭ de echitate şi de prudenţă politică, înainte mergătorŭ alŭ ideilorŭ care de bună sémă aŭ insuflatŭ pe semnatariĭ tractatuluĭ de Paris, a micşoratŭ în parte rĕulŭ de care suferéŭ Principatele, de cândŭ armatele otomane se aşeḑaseră în cetăţile Valahieĭ şi pe Dunăre şi de cândŭ Basarabia fu de odată, şi pentru prima dată, deslipită de Moldova în 1812.

Este dreptŭ de a recunósce că de atuncĭ tractatele de Ackerman, Adrianopoli şi Paris aŭ îmbunătăţitŭ în parte situaţia Principatelorŭ şi aŭ desemnatŭ succesivŭ pentru ele etape memorabile pe calea civilisaţieĭ şi a progresuluĭ. — De aceea şi România, învăţată prin trudnica eĭ esperienţă şi prin bine făcĕtórea generositate a Europeĭ, pune preţŭ deosebitŭ pe menţinerea fruntariilorŭ eĭ actuale care arŭ deveni complecte şi normale prin restituţia Delteĭ Dunăreĭ.

Schimbulŭ propusŭ actualmente arŭ fi cu totulŭ prejudiciabilŭ Principatuluĭ.

Este de ajunsŭ, în adevĕrŭ, de a esamina configuraţia locurilorŭ pentru a fi convinsŭ că perderea maluluĭ basarabianŭ arŭ face grea şi costisitóre pentru guvernulŭ românŭ menţinerea sub atârnarea sea a Dobrogieĭ, despărţită de ţéră prin unŭ largŭ fluviŭ şi cu care autoritatea centrală nu arŭ avea altă comunicaţiune de câtŭ mlăştinele nepracticabile de la Călăraşĭ până în Brăila.

De nu ne vomŭ uita de câtŭ la acéstă parte a chestiuneĭ; de nu amŭ lua consiliŭ — în fară de orĭ ce altă consideraţiune în privirea istorieĭ, a dreptuluĭ şi a politiceĭ generale — de câtŭ de la interesele materiale, economice şi administrative ale ţĕreĭ, resultă că părăsirea Basarabieĭ Române arŭ aduce întregeĭ Româniĭ resultatele cele maĭ întristătóre, de óre ce achisiţiunea Dobrogeĭ nu arŭ maĭ fi, din momentulŭ perdereĭ maluluĭ stângŭ alŭ Dunăreĭ, — adevĕrata şi singură cheie a maluluĭ corespunḑĕtorŭ — de câtŭ o stingherélă, o sarcină şi póte chiarŭ unŭ pericolŭ permamentŭ.

Sĕ fie óre adevĕratŭ că schimbarea de locŭ a dominaţieĭ române pe partea terminală a Dunăreĭ arŭ inaugura, în profitulŭ Românieĭ, o epocă maĭ fericită, încredinţându-se esclusiva paḑă a gurilorŭ fluviuluĭ, a căruia neutralitate absolută arŭ fi din nuoŭ şi rigurosŭ consfinţită!

O favóre astŭ-felŭ restrînsă, o garanţie de neutralisare a Dunăreĭ organisată în asemenea condiţiunĭ, nu arŭ fi de câtŭ ilusorie, căcĭ este vĕditŭ că posesiunea malululuĭ stângŭ între Reniĭ şi Ismail, la loculŭ unde ramificaţia nu este încă începută, pune circulaţiunea de pe fluviŭ la deplina discreţie a orĭ şi căria marĭ puterĭ militare, aşeḑată pe acelŭ malŭ.

Sĕ nu fi fostŭ óre tocmaĭ acésta, motivulŭ pĕtrunḑătóreĭ prevederĭ care a însemnatŭ pe Europa de a revisui şi a rectifica în 1858 întâia lucrare a comisieĭ internaţionale însărcinată, în puterea tratatuluĭ din 1856, de a stabili nouile fruntariĭ, dintre Moldova şi Basarabia ruséscă? Sĕ nu fi fostŭ óre pentru a închide orĭ şi ce comunicaţiune cu Dunărea prin lacul Ialpuguluĭ că decisia puterilorŭ a trecutŭ Românieĭ Bolgrad şi Tabak?

Modificarea proiectată astă-ḑĭ şi propusă nu arŭ servi, prin urmare, de câtŭ a scóte din mâinile Românieĭ mijlócele de acţiune, absolutŭ necesarie atâtŭ desvoltăreĭ eĭ materiale câtŭ şi conştiincióseĭ îndeplinirĭ a misiuneĭ de ordinŭ publicŭ care 'ĭ se lăsase.

Arŭ fi, celŭ puţinŭ, o imprudenţă din partea Guvernuluĭ românŭ de a deveni stăpânŭ pe gurile Dunăreĭ, şi a lua rĕspunderea pentru paḑa lorŭ, fără a avea ca basă malulŭ Basarabian, a căruia legitimă posesiune 'i arŭ permite singură de a apăra cu eficacitate anecsele ce 'i arŭ reveni de dreptŭ.

Prevederea, destulŭ de justificată prin studiulŭ nepărtinitorŭ alŭ trecutuluĭ, uneĭ scăderĭ certe în mişcarea comerciuluĭ dunăreanŭ este în ochiĭ Românieĭ o ameninţare prea îngroḑitóre pentru ca tóte sforţările eĭ sĕ nu tindă de a o nimici.

A distruge séŭ a compromite securitatea libereĭ circulaţiunĭ pe fluviŭ, arŭ fi a paralisa séŭ a opri desvoltarea progresivă a statuluĭ Românŭ. Datinele elocinte ale statisticeĭ şi noţiunele ce nu potŭ fi tăgăduite ale topografieĭ, îşĭ daŭ mâna pentru a demonstra justeţa acesteĭ apreciărĭ. Alăturea cu aceste argumente, de o natură cu totulŭ economică, se maĭ póte pune şi consideraţiunĭ majore de unŭ ordinŭ politicŭ.

Perderea Basarabieĭ, dupĕ sacrificiile de sânge şi banĭ pentru care România spera o maĭ bună resplată; perderea Basarabieĭ a doua ḑi dupĕ proclamarea Independinţeĭ, arŭ produce în ţéră o comoţiune, a căruia urmare arŭ putea deveni desastrósă.

Aparţine Europeĭ, atâtŭ de preocupată de a face o pace durabilă, chemată de dorinţa şi trebuinţele tuturorŭ, de a înlătura pericolulŭ unorŭ noue turburărĭ în Orientŭ.

Acésta este faţa chestiuneĭ pe care guvernulŭ românŭ ţine maĭ alesŭ a semnala la bine-voitórea atenţiune şi la luminata pătrundere a cabinetelorŭ européne. Cea maĭ scumpă a eĭ dorinţă este de a conserva cu lealitate şi de a îndeplini cu demnitate postulŭ de onóre care i s'a însemnatŭ la gurile mareluĭ canal, prin care se strecóră comerciulŭ Europeĭ centrale cu Orientulŭ. Este, prin urmare, o datorie imperiósă pentru cabinetul de Bucureştĭ de a declara puterilorŭ, care în 1856 aŭ avutŭ credinţa în naţiunea română, ca în noua posiţiune de curênd creată Românieĭ prin măreţele eĭ sacrificiĭ, posesiunea Basarabieĭ şi a Delteĭ dunărene póte singură se consolideḑe principatulŭ în neatârnarea luĭ. Numaĭ aşa s'arŭ asigura succesulŭ realŭ al îndeplinireĭ misiuneĭ care, de la 1856 deja, ia a fostŭ încredinţată de către prevĕḑĕtórea liberalitate a Europeĭ, şi anume: energica şi credinciósa paḑă a libereĭ navigaţiunĭ pe Dunărea de josŭ.

Bucureştĭ în 25 Feb. (9 Martie) 1878.

PROIECT DE LEGE

Pentru judecatoriele comunale si de ocóle

Cartea II

Despre Judecătoriele de Ocoale

TITLUL VII

Despre diferitele proceduri preparatorii şi despre escepţiuni înaintea judecătorilor de ocóle

Art. 84. Judecătorii de ocolŭ suntŭ în drept, după împrejurări, ca, maĭ 'nainte de a'şi pronuncia hotărîrea lorŭ, sĕ facă maĭ multe lucrări preparatorii pentru luminarea lorŭ prin cercetări la facia loculuĭ, ascultare de esperţĭ, de martori, etc.

Art. 85. Déca judecătorulŭ hotărasce a merge la facia loculuĭ şi déca acéstă hotărîre s'a pronunciatŭ în presenţa ambelorŭ părţĭ, acestea vorŭ subscrie spre sciinţă şi, la ḑiua, loculŭ şi ora hotărâtă ele se vorŭ afla présente.

Déca una din părţĭ lipsea, judecătorulŭ va da o cedulă părţeĭ presente ca acésta sĕ'ĭ facă cunoscutŭ, conformŭ art. 61 pentru chiămări în judecată.

Art. 86. La facia loculuĭ, judecătorulŭ va putea esamina prin sine însuşĭ starea lucrurilorŭ, va putea asculta martorĭ, esperţĭ séŭ orĭ-care alte persóne competente care'lŭ pot lumina.

Art, 87. Esperţiĭ şi martoriĭ vorŭ fi chiămaţĭ prin mijlocirea părţeĭ interesate şi după formele chiămărilorŭ în judecată.

Cedula de citaţiune va coprinde arătare de locŭ, ḑi, ora.

Citaţiunea către esperţĭ va coprinde încă arĕtarea faptuluĭ asupra căruia are sĕ se facă ecspertisa.

Art. 88. Déca la înfăţişare, înaintea judecătoruluĭ, pîrîtulŭ cere a se chiăma şi garantulŭ séŭ în judecată, judecătorulŭ va acorda unŭ termenŭ, potrivitŭ cu depărtarea loculuĭ, ca sĕ se chieme şi acelŭ garantŭ.

Spre acestŭ sfîrşitŭ, elŭ va da pârîtuluĭ chemare care se va comunica garantuluĭ, conform celorŭ prescrise la art...

Art. 89. Déca acéstă cerere a pârîtuluĭ nu s'a făcutŭ încă de la întéia înfăţişare, séŭ déca garantulŭ nu vine la ḑiua înfăţişăreĭ, judecătorulŭ va hotărî asupra cereriĭ principale remânĕndŭ de va fi trebuinţă, a se pronunţa maĭ têrḑiŭ şi asupra garanţieĭ.

Art. 90. Déca părţile nu se înţelegŭ asupra unorŭ fapte carĭ, după natura lorŭ, trebuescŭ a fi constatate prin martorĭ şi déca judecătorulŭ găsesce că verificarea acelorŭ fapte este folositóre şi admisibilă, va ordona dovedirea lor şi va însemna ḑiua şi ora cândŭ aŭ sĕ se asculte martoriĭ ce se vorŭ aduce de părţĭ.

Art. 91. La ḑiua hotărîtă martoriĭ vorŭ arăta numele, profesiunea, etatea şi locuinţa lor, vorŭ jura înaintea judecătoruluĭ de a spune adevĕrulŭ, vorŭ declara déca suntŭ rude séŭ afinĭ (cuscri) cu părţile şi în ce gradŭ, déca eĭ suntŭ servitorĭ séŭ ómenĭ de serviciŭ şi déca nu suntŭ în prigonire cu una din părţĭ.

Art. 92. Martoriĭ vorŭ fi ascultaţĭ câte unul în parte, facă cu părţile déca acestea suntŭ la înfăcişare.

Art, 93. Fie-care din părţĭ are dreptulŭ a contesta pe martoriĭ produşĭ de cea altă parte şi judecătorulŭ va aprecia.

După depunerea mărturieĭ, nicĭ o imputare adusă martoruluĭ nu va fi ţinută în sémă afară numaĭ déca va fi dovada în scrisŭ.

Art. 94. Părţile nu vorŭ întrerupe pe martorĭ. Judecătorulŭ va putea, orĭ după cererea părţilorŭ séŭ de la sine, se facă martorilorŭ verĭ-ce întrebărĭ va găsi cu cale pentru a sa luminare.

Art. 95. In tóte casurile în carĭ vederea loculuĭ póte fi folositóre pentru înţelegerea mărturieĭ şi maĭ alesŭ în reclamările pentru strămutare de hotare, usurpare saŭ stricăciune de locurĭ, copacĭ, gardurĭ, şanţurĭ saŭ alte reclamărĭ de asemenea natură, judecătorulŭ se va duce, daca va crede de cuviinţă, în faţa loculuĭ şi va ordona ca martoriĭ sĕ'şĭ arate acolo sciinţa lorŭ.

Art. 96. In casurile supuse la apelŭ se va face procesŭ verbalŭ coprinḑĕtorŭ de declarările martorilorŭ. Se va da citire fie căruia matorŭ de partea care îlŭ priveşte din acestŭ procesŭ verbalŭ. Martorulŭ va subscrie saŭ va face menţiune de neputinţa sa de a subscri. Procesulŭ verbalŭ va fi subscrisŭ de judecătorŭ.

Art. 97. In casurile carĭ nu suntŭ supuse la apelŭ nu se va face procesŭ-verbalŭ, ci declaraţiunile martorilorŭ vorŭ fi în scurtŭ coprinse în cartea de judecată.

Art. 98. Daca judecătorulŭ va avea trebuinţă de esperţĭ saŭ ómenĭ cu cunoscinţe speciale, orĭ pentru ca sĕ'şĭ dea séma de valórea lucruluĭ, saŭ pentru orĭ-ce altă causă, elŭ va numi pe aceĭ esperţĭ saŭ ómenĭ cu cunoscinţe şi va îndatora pe partea interesată ca sĕ'ĭ citeḑe ca şi pe martorĭ, prin cedule data date de dênsulŭ.

Art. 99. Pentru cercetările făcute prin esperţĭ sĕ vorŭ îndeplini formalităţile prescrise prin art. 96 şi 97 după deosebirile acolo făcute.

Art. 100. Tóte încheiările ce judecătorulŭ de ocolŭ va face cu ocasiunea procedurelorŭ preparatorii, nu vorŭ fi supuse apeluluĭ de cât de o dată cu hotărîrea asupra fonduluĭ.

TITLULŬ VII.

Despre recusaţiunea judecătorilorŭ de ocóle.

Art. 101. Judecătoriĭ de ocóle potŭ fi recusaţĭ:

1. Cândŭ vorŭ avea unŭ interesŭ personalŭ în contestaţiune.
2. Cândŭ vorŭ fi rude saŭ afinĭ cu una din părţĭ la gradulŭ de vĕrŭ primarŭ inclusivŭ.
3. Cândŭ în anulŭ d'ânaintea recusaţiuneĭ a urmatŭ procesŭ criminalŭ între dênsulŭ, şi una din părţĭ séŭ socioulŭ eĭ, orĭ rudele saŭ afiniĭ eĭ în liniă dréptă.
4. Décă esistă procesŭ civilŭ între dênsulŭ şi una din părţĭ saŭ sociulŭ eĭ.
5. Déca va fi datŭ o părere în scrisŭ asupra procesuluĭ.

Art. 102. Recusaţiunea se va propune judecătoruluĭ maĭ înainte de orĭ-ce apĕrare asupra fonduluĭ.

Art. 103. Déca judecătorulŭ respinge recusarea, séŭ va amâna procesulŭ în timpŭ de 20 ḑile celŭ multŭ şi va încheia procesŭ-verbalŭ pentru motivulŭ neprimireĭ recusăreĭ.

Partea nemulţumită va lua copie după acest procesŭ-verbalŭ şi îlŭ va comunica procuroruluĭ tribunaluluĭ judeţeanŭ, tribunalulŭ va hotărî asupra recusăreĭ fără a maĭ chiăma pe părţĭ, auḑindŭ numaĭ conclusiunile procuroruluĭ în termenŭ de treĭ ḑile de la depunerea procesuluĭ-verbalŭ la procurorŭ.

Art. 104. Daca procesulŭ verbalŭ se va confirma saŭ déca la termenulŭ însemnatŭ de judecătorulŭ de ocolŭ partea ce a adusŭ recusarea nu va aduce respunsulŭ tribunaluluĭ séŭ unŭ actŭ în scrisŭ de la procurorŭ pentru causa întêrḑieriĭ, judecătorulŭ va judeca causa fără altă amânare.

Art. 105. Déca recusarea se admite de judecătorulŭ de ocolŭ, elŭ trămite părţile a se judeca la judecătorulŭ de ocolŭ celŭ maĭ apropiatŭ, déca ele nu se înţelegŭ a merge la unŭ altŭ judecătorŭ.

Déca tribunalulŭ de judeţŭ admite recusarea, elŭ este care însemnéḑă părţilorŭ judecătorulŭ de ocolŭ la care ele aŭ sĕ se judece décă părţile nu se vorŭ învoi altŭ-felŭ.

TITLUL VIII

Dispositiunĭ transitoriĭ

Art. 106. Acéstă lege se va pune în lucrare cu începere de la 1 Iunie venitorŭ.

Pănă la aceia dată, ministerulŭ justiţieĭ va lua tóte mĕsurile necesariĭ atâtŭ pentru numirea pesonaluluĭ câtŭ şi pentru înfiinţarea nouilorŭ judecătorii instituite prin acéstă lege prin înţelegere şi cu ministerulŭ de interne, în ceea ce se atinge de atribuţiunile aceluĭ ministeriŭ.

Art. 107. Juraţiĭ ce se vorŭ alege la punerea în aplicaţiune a acesteĭ legĭ vorŭ remâne în fiinţă şi pentru anulŭ viitorŭ, éră contestaţiunile prevĕḑute la art. 7 se vorŭ judeca pentru acésta singură dată de către tribunalulŭ de judeţŭ.

Art. 108. Ministerulŭ justiţieĭ este singurŭ în dreptŭ a complecta orĭ-ce lipsă prin instrucţiunĭ circulare şi a resolva orĭ-ce dificultăţĭ s'arŭ ivi în cursulŭ aplicaţiuneĭ acesteĭ legĭ, în regulata funcţionare a judecătorielorŭ comunale.

Art. 109. Tóte acţiunile aci pendinte înaintea diferitelorŭ instanţe judecătoresci séŭ acelea carĭ se vorŭ maĭ introduce până la punerea în lucrare a acesteĭ legĭ se vorŭ cerceta şi judeca conformŭ legilorŭ astă-ḑĭ în fiinţă.

Art. 110. Orĭ-ce dispositiunĭ contrariĭ acesteĭ suntŭ şi rĕmânŭ abrogate din momentulŭ puneriĭ eĭ în lucrare.

Ministru, Eugeniŭ Stătescu.

Ultime Sciri.

SERVICIULŬ PRIVATŬ ALŬ „TELEGRAFULUĬ“

(Agenţia Havas)

(Serviciul de Duminică, 9 ore diminéţa)

Londra, 30 Martiŭ. — *Camera comunelorŭ.* — Marchisulŭ de Hartington observă c'arŭ fi ne îndestulătorŭ ca sĕ se publice numaĭ corespondenţa cu Rusia. Guvernulŭ trebuie sĕ comunice Camerelorŭ şi corespondenţa schimbată cu Germania, Austria şi cele-l-alte puterĭ, ca sĕ pótă judeca purtarea guvernuluĭ şi maĭ cu sémă atitudinea sea faţă cu puterile. Camera va lua cunoscinţă luni de mesagiulŭ regineĭ, care va defini situaţiunea, situaţiune care anunciă unŭ resbelŭ iminentŭ, séŭ celŭ puţinŭ o crisă d'o estremă gravitate. Marchisulŭ d'Hartington adaogă că are trĕbuinţă d'a sci décă Englitera este astăḑĭ cu totulŭ isolată, ca în momentulŭ cândŭ s'a ridicatŭ cestiunea turcéscă.

D. Northcote rĕspunde că guvernulŭ a esaminatŭ numaĭ celŭ din urmă rĕspunsŭ alŭ Rusieĭ, cu data de 27. Resultatulŭ desbaterilorŭ séle a fost mobilisarea reservelorŭ. Lordul Derby 'şĭ-a datŭ imediat demisiunea. Documentele ce se vorŭ publica mâine conţinŭ date privitóre nu numaĭ la Rusia, ci şi la cele-l-alte puterĭ. Ministrulŭ speră că Camera va amâna discuţiunea până i se vorŭ comunica documentele. Dênsulŭ cere ca mesagiulŭ regineĭ sĕ se discute Jouia viitóre. Guvernulŭ e de părere c'a sositŭ momentul d'a se lua mĕsurĭ definitive pentru a face faţă cheltuelelorŭ ambelorŭ armate, din Turcia şi din Sud-Estulŭ Europeĭ. Europa s'a ocupatŭ multŭ, în timpŭ de maĭ mulţĭ anĭ, d'a sci décă Turcia e guvernată conformŭ cu principiele stabilite în tratatele ratificate de puterĭ. Evenimentele întâmplate de curêndŭ aŭ adusŭ tratatelorŭ o atingere fórte gravă în unele punte. Celŭ din urmă resbelŭ a adusŭ o înţelegere între Rusia şi Turcia. Trebue dérŭ sĕ esaminăm situaţiunea de faţă şi sĕ luămŭ otărîrĭ despre ce ne maĭ rĕmâne de făcutŭ. Guvernulŭ a manifestatŭ dorinţa ca orĭ-ce învoială se va face sĕ fie întemeiată pe tratatulŭ turco-rusŭ de la San-Stefano, şi ca acestŭ tratatŭ sĕ formeḑe basa discuţiuniĭ în Congresŭ. Guvernulŭ arŭ voi sĕ menţie, ca cea d'ântêiŭ condiţiune, posiţiunea sa de putere mare.

D. Gladstone crede că trebue sĕ declare că se pregătesce a discuta actele guvernuluĭ, tendinţele şi politica luĭ, atuncĭ cândŭ guvernulŭ ia asupră'şĭ o astŭ-felŭ de rĕspundere în facia Europeĭ.

Morning Post anunţă că generalulŭ Iguatieff va visita probabilŭ Berlinulŭ, Parisulŭ, Roma şi Londra. Acestŭ ḑiarŭ crede că radicaliĭ din Camera comunelorŭ vorŭ face oposiţiune la chemarea reservelorŭ.

Times consideră numirea marchisuluĭ de Salisbury ca unŭ faptŭ îndeplinitŭ. Elŭ crede că acéstă numire trebue sĕ fie primită ca o garanţiă că nu se va lua nicĭ o mĕsură de ostilitate în contra Rusieĭ. *Times* adaogă că acéstă numire va înlesni nouĭ negocierĭ.

Daily Telegraph ḑice că marchisulŭ de Salisbury a lucratŭ erĭ la ministerulŭ de esterne.

Morning Post ḑice, într'unŭ articolŭ semioficialŭ, că noua atitudine francă şi hotărêtă luată de Englitera oferă frumóse speranţe pentru menţinerea păciĭ. E neprobabilŭ că Rusia sĕ 'şĭ facă rĕŭ singură, începĕndŭ o mişcare ostilă destinată a grăbi unŭ resbelŭ generalŭ. Prevedemŭ că resultatulŭ directŭ şi imediatŭ alŭ nouеĭ politice a Engliterеĭ va fi d'a aduce la o încercare supremă pentru a aplana tóte dificultăţile şi a asicura pacea.

Se telegrafiéḑă din Viena ḑiaruluĭ *Times* cu data de 29: „Cele două puncte de vedere în carĭ se punŭ Austria şi Rusia suntŭ atâtŭ de diferite în câtŭ putinţa uneĭ înţelegerĭ pare îndoiósă, de óre ce Austria se opune la orĭ-ce împărţire.“

Din Belgrad se telegrafiéḑă aceluiaşĭ ḑiarŭ, cu data de 29: „Sêrbiĭ aŭ primitŭ de la San Stefano ordinulŭ d'a înainta cu puterĭ îndestulătóre asupra Pristineĭ şi Albanieĭ.

Din Viena se telegradéḑă ḑiaruluĭ *Daily-Telegraph* cu data de 29: „Circulă sgomotulŭ că d. Bismark îşĭ dă din nouŭ silinţe d'a întruni Congresulŭ. D. de Bismark arŭ fi cerutŭ Engliteriĭ sĕ declare precisŭ ce doresce. Până acumŭ noutăţĭ grave aŭ opritŭ negocierile. Comitele Andrassy nu voesce pentru momentŭ a da ascultare nicĭ uneĭ propunerĭ, şi de sigurŭ în casulŭ unuĭ resbelŭ anglo-rusŭ elŭ arŭ stărui sĕ dobêndéscă concesiunĭ pe care Rusia nu e dispusă acumŭ d'a le face. Comitetulŭ austriacŭ alŭ statuluĭ maiorŭ-generalŭ a făcutŭ unŭ raportŭ, în care ḑice că tractatulŭ de la San Stefano arŭ obliga pe Austria sĕ'şĭ intindă puterea militară asupra Serbieĭ, Bosnieĭ, Munteneguluĭ şi Albanieĭ, fie prin căştigărĭ directe de teritoriŭ în aceste diverse ţĕrĭ, fiă prin convenţiunĭ pacifice.

Colonia. 30 Martiŭ. — Se telegrafiéḑă din Londra *Gazetteĭ Colonieĭ* cu data de la 29: „Consiliulŭ de miniştriĭ a emisŭ, al'altă-erĭ, cu unanimitate, părerea că Englitera nu póte primi condiţiunea formulată în respunsulŭ Rusieĭ şi care ḑice că Rusia 'şĭ reservă dreptulŭ de *veto* în cea-ce priveşte desbaterea de către Congresŭ a diferitelorŭ punte ale tratatuluĭ de pace. Consiliulŭ de miniştri a otărâtŭ apoĭ ca reservele sĕ fie chemate subt arme. Elŭ a otărâtŭ în acelaşĭ timpŭ ca sĕ ocupe Galipolĭ, în casulŭ cândŭ Rusia arŭ cere, prin mijlocirea Pórteĭ, ca Englitera sĕ 'şĭ retragă flota din marea de Marmara. Acéstă din urmă otărâre, maĭ multŭ de câtŭ chemarea reservelorŭ, a făcutŭ pe lordulŭ Derby sĕ 'şĭ dea demisiunea.“

Berlin, 30 Martiŭ. — Scirea care anunciă că Impĕratulŭ Germanieĭ arŭ fi adresatŭ Regineĭ Engliterеĭ o telegramă privitóre la participarea Engliterеĭ la Congresŭ este fără nicĭ unŭ temeiŭ. Dieta a fostŭ închisă.

(Serviciulŭ de erĭ, 11 ore).

Athena, 30 Martiŭ. — Circulă sgomotulŭ că Englitera arŭ fi cerutŭ Grecieĭ autorisarea d'a stabili unŭ lagărŭ pentru unŭ corpŭ de espediţiune pe teritoriulŭ elenicŭ şi că guvernulŭ grecŭ arŭ fi convocatŭ Camera într'o sesiune estraordinară.

Paris, 30 Martiŭ. — Biurourile Camereĭ aŭ respinsŭ propunerea d-luĭ Spuller, care tindea a se autorisa Camera sĕ 'şĭ ţină şedinţele la Paris.

Viena, 30 Martiŭ. — D. Ión Brătianu a sositŭ.

Generalulŭ Ignatieff a fostŭ învitatŭ la unŭ prânḑŭ datŭ la Curte. Comitele Andrassy, d. de Novikoff şi ministrulŭ de resbelŭ asistaŭ la acestŭ prânḑŭ.

Berlin, 30 Martiŭ. — *Monitorul* publică schimbările ministeriale întocmaĭ cum aŭ fostŭ semnalate.

Buda-Pesta, 30 Martiŭ. — *Camera deputaţilorŭ.* — Cu ocasiunea uneĭ petiţiunĭ care cerea ca guvernul sĕ apere interesele ameninţate ale monarchieĭ austro-ungare, s'a rădicatŭ o discusiune despre cestiunea Orientuluĭ. Maĭ mulţĭ oratorĭ aŭ stăruitŭ asupra necesităţiĭ uneĭ acţiunĭ comune cu Englitera (aplause). Preşedintele consiliuluĭ a rĕspunsŭ că, în momentulŭ de facia, nu póte face nicĭ o declarare în acéstă privinţă.

(Serviciulŭ de erĭ, 8 ore séra)

Atena, 31 Martiŭ. — Turciĭ aŭ fostŭ bătuţĭ la Corditza în Tesalia. Turciĭ aŭ atacatŭ din nouŭ pe insurgenţĭ la Macrinitza. Insurgenţiĭ, după o resistenţă eroică, isprăvindu'şĭ muniţiunile, s'aŭ retrasŭ spre Zagora. Turciĭ ocupă Macrinitza. Numĕrulŭ insurgenţilor este de 9800 în Tesalia.

(Serviciulŭ de aḑĭ, 9 ore diminéţa).

Viena, 31 Martiŭ. — Generalulŭ Ignatieff a plecatŭ spre Petersburg. Dupĕ *Montags Revue, comitele Andrassy 'ĭ-arŭ fi declaratŭ că tractatulŭ de la Sant Stefano este ne-acceptabilŭ*, şi 'ĭ-arŭ fi precisatŭ cu exactitate în ce constaŭ interesele austriace. Generalulŭ Ignatieff nu era autorisatŭ sĕ intre în negocierĭ. Elŭ s'a mărginitŭ în a lua note de declaraţiunile comiteluĭ Andrassy spre a raporta.

(Serviciulŭ de aḑĭ 4 ore dupe améḑă).

Constantinopole, 30 Martiŭ. (Sosită la 1 Apriliŭ, la o oră). — Osman-paşa s'a numitŭ comandantŭ alŭ trupelorŭ din Constantinopole şi din prejurŭ. Mehmet-Ali s'a numitŭ comandantŭ alŭ trupelorŭ de la Makrikioiu, aprópe de San-Stefano. Muktar-paşa s'a numitŭ şefŭ alŭ statuluĭ maiorŭ. Marele duce a datŭ visită astăḑĭ Saltanuluĭ. Dupe aceia s'a întorsŭ îndată la San-Stefano.

Viena, 1 Apriliŭ. — D. Tisza a sositŭ la Viena. Elŭ a conferitŭ erĭ cu contele Andrassy asupra afacerilorŭ streine. Comisiunea sanitară se va întruni în cursulŭ septămâneĭ la ministerulŭ de interne în vederea de a lua dispositiunĭ pentru timpulŭ cândŭ va isbucni epidemiĭ. Delegaţiĭ ungurĭ vorŭ lua parte la aceste deliberaţiunĭ. Dupĕ invitaţiunea ministruluĭ de comerciŭ d. Clumeky, deliberaţiunĭ active aŭ avutŭ locŭ acumŭ în urmă între guvernulŭ austriacŭ şi între guvernulŭ unguresc pentru a face sĕ se preţuéscă interesele economice ale monarchieĭ în statele carĭ se formesŭ în peninsula Balcanică.

Cestiunile privitóre la navigaţiunea Dunăreĭ, la joncţiunea căilorŭ ferate, la afacerea poştelorŭ şi a consulatelorŭ aŭ fostŭ discutate. Negociaţiunile nu suntŭ încă terminate; dérŭ pentru acea ce priveşte cestiunea drumurilorŭ de ferŭ, este deja stabilitŭ că Austro-Ungaria va cere energicŭ construirea uneĭ liniĭ care va trece pe la Sofia, Nişĭ şi Semlin şi săvêrşirea resouluĭ din Bosna

---

ADUNAREA DEPUTAŢILORŬ

Astăḑĭ lunĭ, 20 Martiŭ, până la orele două ne complectându-se numĕrulŭ d-lorŭ deputaţĭ spre a se ţine şedinţă, deputaţiĭ presenţĭ aŭ trecutŭ în secţiunĭ.

Avis

La 1 Apriliŭ va apare 1-iulŭ numĕrŭ din prea frumosulŭ Roman,

„BIGAMUL“

acestŭ Roman va eşi de două orĭ la 1-iŭ şi 15 a le fie căreĭ lunĭ.

Abonamentulŭ pentru uvragiulŭ complectŭ 4 leĭ noĭ.

Pentru abonamente a se adresa la administraţia *Romancieruluĭ Ilustrat* strada Belvedere No. 102.

a eşit de sub pressă

Micul Secretar

Coprinḑêndŭ după metoda intuitivă regulĭ de stilulŭ epistolarŭ, pentru usulŭ claseĭ a III-ia primare.

Opŭ aprobatŭ de Onor. Ministerŭ alŭ Instrucţiuneĭ Publice.

DE

I. ALEXE

Depositulŭ la Librăria fraţiĭ Ionniţiŭ.

A eşitŭ de sub presă în editura:

I. GÖBL

A doua broşură din interesantul roman istoricŭ.

CATERINA CORNARO

cea maĭ frumósă regină a Cipruluĭ, căḑută jertfa inchisiţiuneĭ veneţiane. după G, F. BORN.

DE

Vasile Gr. Popŭ.

De vênḑare la tóte librăriile din Bucureştĭ şi la editorŭ (passagiulŭ românŭ.)

Preţulŭ *1 leŭ noŭ.*

NB. O parte din venitulŭ acesteĭ cărţĭ se dă în folosulŭ familiilorŭ soldaţilorŭ românĭ, rĕmase nenorocite în urma resbeluluĭ.

In Librăria D-luĭ *N. Danielopolu* s'a depusŭ ediţia II-a din broşura:

Questiunea Orientuluĭ Europeanŭ

ŞI

Soluţiunea sa

séŭ

Republica Confederativă în Constantinopole prin helenismŭ

de

TH. A. PASCHIDES

BALSAM DE MESTÉCAN

a luĭ

Dr. Fr. LENGIEL

Mijlocŭ natural de infrumosețare.

Preparat din sucul vegetabilŭ de mestécan, approbat și atestat de Academia! în Paris de Prof. Pyefluch în Londra și de procuratorul universităței Prof. Raspi s.c.l-

Acest balsam din causa efectuluĭ sĕu eccelent și pentru bunătatea sa occupă primul rang între tóte mijlócele de înfrumusețare ce s'a aprobat ca unu din cele maĭ rele. Efectul sĕu suprinsător este ca uă flóre care pusă în apă rece priimesce tótă splendórea sa, întineresce pelea, făcéndu-o tandră, frumósă, albă și fină; depărtéḑă gradualmente pete de sóre, pestrițe, semne de vărsat, vermĭ de pele, roșéță de nas și dă obrazuluĭ uă față sănătósă

Un borcan împreună cu instrucție 1 fior. 50 cr.

Vênḑare en gros la D-niĭ Appel și Comp. Bucurescĭ în detaliŭ la D-nu Martinovicĭ și fiĭ; la D. Ovessa și la tóte spițeriile; în Galațĭ la spițeriile D-lor Marino Curtovich și Vasile Curtovich. 40 6 3

Marele Hotelŭ BELVIU

Din orașulŭ Giurgiu este de vênḑare séŭ de închiriat chiar de acuma. Doritori se pot adresa la D-nu Stelian Gheorghiu diu Giurgiu. 15—2—3

De închiriatŭ casele din Strada Mogoșói No. 206 compuse din 14 odăĭ mobilate, grajdŭ de 16 caĭ, șopronŭ, 8 trăsurĭ. Se închiriaḑă cu anulŭ și chiar cu luna cu prețŭ de 100 francĭ pe lună o odae, avêndŭ unu séŭ două paturĭ, cu anul multŭ maĭ eftinŭ. ¡Doritoriĭ se vorŭ adresa în susŭ numitele case la D-na Maria Kociubei.

3—2—2

De vânḑare unŭ biliardŭ solidŭ. mese, scaune și tóte obiectele necesarə pentru cafenea. A se adresa Strada Covacĭ No. 7, *Hotelulŭ Unireĭ*, la D-nu Panaitŭ Otelieru. 6—2—2

MASINE DE CUSUT

de orĭ-ce sistemŭ pentru familie și meseriașĭ

Cel maĭ mare depositŭ în România la

D-niĭ BRÜDER KEPICH

GALATZ, Strada Brașovenilor No. 42 și 44.
CRAIOVA, Strada Lipscanilorŭ No. 32.

☞ **Mașinele pentru familie** cu cele maĭ nuoĭ invențiunĭ, originalŭ Howe, Wheeler & Wilson (la silencieuse) Singer, Saxonia, Expres, de lucrat cu mâna séŭ cu piciórele **prețulŭ de la fr. 60—185.**

Avemŭ și mașine pentru familie cu cutiile și mesele lorŭ extra-elegante.

☞ **Mașine pentru cismarĭ saŭ croitorĭ** de sistemulŭ Americanŭ séŭ de Lipsca **cu prețulŭ de la francĭ 170—566.**

☞ **Mașine pentru curerarĭ** fórte tare construite, care cóse piele séŭ orĭ-ce stofe de la o grosime de 1 ½ până la 3 centimetre cu sfóră smolită de 3 până la 20 file sucite **cu prețu de fr. 600—1000.**

☞ **Mare depositŭ de ace pentru mașine** de cusut **ibrișim** de tóte culorile, **ață, unt de lemn** pentru mașine și tóte **necesarile** pentru complectare séŭ de compensațiune la mașine de cusutŭ de orĭ-ce sistemŭ.

☞ **Aparat de făcut brodărie** séŭ ornamente cu file de janile, cu fire de lână, de mătase séŭ de firŭ. Aparatulŭ acesta póte se fie anexatŭ fără dificultate la mașinele Howe, Singer, Wheeler & Wilson **prețul fr. 25.**

☞ **Vênḑarea se face și platibile în câșturĭ lunare.**
☞ **Garanția pentru cea maĭ bună calitate.**
☞ **Invĕțăture gratis.**
☞ **Mașinele vechĭ se primesc în schimbŭ.**
☞ Carte de învĕțătură pentru mașinele de cusutŭ în tóte limbele europene.
☞ **Prețurĭ curente ilustrate gratisŭ dupĕ cerere.**

COMANDELE PRIMESTE:

LA BUCURESCI D-niĭ Bruder Kepich Strada Covaci No. 13.
LA BRAILA D-niĭ Rosenthal & Kapelovits pielarŭ Strada Bucurescĭ vis-a-vis de la pharmacia de Dnu Kaufmess.
LA BUZEU D-niĭ Nathan Koffler & Comp.
LA ISMAIL SI BOLGRAD D-nu M. Fildermann; magasinŭ de piele.
LA TECUCI D-nu Ioan Săvescu

☞ Ultimele Invențiunĭ ☜

Pentru croitorĭ și cismarĭ, **Mașine de făcutŭ gaure pentru nasturĭ**, póte să fie și întrebuințate pentru cusuture simple. **Prețulŭ francĭ 550.**

Pentru blanarie, mașine de cusut blănarie, cu o acuratețĕ maĭ frumósă de cât cu mâna. Prețu fr. 750.

De arendatŭ de acuma Moșia Fundata Comuna Bâldana în depărtare de Bucurescĭ o jumĕtate de oră cu trenul, avêndŭ locurĭ de arĕtură și de fâneață și unŭ hauŭ mare, precum și o pădure de tăiatŭ. Doritoriĭ se vorŭ adresa la Dómna Galeșasca, Calea Mogoșói No. 147. 3—2

Antreprenorul cărtilor de jocŭ alŭ Comuneĭ Bucurescĭ promite tutulorŭ acelora care vorŭ veni să 'ĭ denunțe locurile ce arŭ dovedi că se speculá séŭ se întrebuințéză cărțĭ de jocŭ fără sigiliulŭ sĕŭ, jumĕtate atâtŭ din valórea cărțilorŭ ce se vorŭ găsi în contrabandă câtŭ și din amenda prescrisă de câte leĭ 10 la fie-care pereche.

Antreprenor **A. Nedelcovicĭ**

16—2p.s.8

De Inchiriatŭ

De la Sf. Gheorghe séŭ de acuma, în parte séŭ în totalŭ, casele din Strada Dudeștĭ No. 46, compuse de maĭ multe Camere și Salóne, Coridorŭ etc., în etajulŭ de susŭ. Doritoriĭ se vorŭ presenta în acele Case.

30—2-15 G. URSIANU

De închiriatŭ de acuma casele din calea Mogoșói No 171 compuse din optŭ camere, culnie, pimniță și magaḑie pentru pusŭ lemne. Doritoriĭ să se adreseze la sub-scrisulŭ Strada Cometu No. 13 séŭ alăturĭ cu casele la D. Costantin Sachelari.

30—2—1 *N. Elefterescu*

RESTAURANT PARISIEN

Cabinets particuliers
7. Place Carol 7.
GIURGIU
Prix moderés

80—14

De închiriat hotelul numit

D. JONESCU

situatŭ în orașulŭ Brăila, Strada Raionu Vechiŭ No. 657, compusŭ din 2 salóne, unulŭ în catulŭ de josŭ și celŭ-l-altŭ susŭ, împreună cu 24 camere mobilate, 1 pivniță, hrubă pentru conservarea vinurilor, grajd, șopronŭ și fântână. Doritoriĭ se potŭ adresa la sub-semnatul cu domiciliul în Giurgiu, la grădina Națională, saŭ la D-nu Stan Sima, vis-a-vis de proprietatea indicată.

Proprietar: D. IONESCU

ANUNCIU IMPORTANT

In ḑiua de 5 Aprilie viitor, anulŭ 1878, este a se da cu chirie, prin licitație, de către onor. Tribunalŭ de Vlașca, una prăvălie din culórea Roșie, piața Șadravanuluĭ, unde actualmente șade d-nu M. Manicatidi, averea decedatuluĭ Vasile Gogóse, pe termen de un an, cu începere de la 23 Aprilie 1878 pênĕ la 23 Aprilie 1879. Doritori se vor adresa în ḑiua citată, la ora 10 diminéța, chiar în acea localitate, unde se va și ține licitația.

Creditor ipotecar *Ión G. Ciurcul* 4—2—3

De închiriatŭ de la Sf. Gheorghe viitor 1878, casele din Podu Mogoșói No. 56, vis-a-vis de Biserica Crețulescu, unde este pantofăria; etajul de susŭ și celŭ de josŭ, compusŭ etajulŭ de sus de unŭ salonŭ cu balconŭ la podŭ, două camere de șeḑutŭ, sufragerie, o odae pentru slugĭ, una culnie, pivniță și pod pentru uscat rufe. Etajulŭ de jos una prăvălie, patru odăĭ, culnie și curte. Doritoriĭ a se adresa Calea Moșilor Hanu Fidegiuluĭ gangu I, No. 122, la D-na Marița Oanes Portarolu. 3—2—1

DE VENDARE la Noua Typographie Nationala bilete de inchiriat pentru lipit la casse.

HAPURILE

De BURIN DU BUISSON

CU IODURŬ DE FERŬ ȘI MANGANESĂ

Approbate de către Academia de Medicină din Paris.

Inefficacitatea atâtŭ de frequentă a hapurilorŭ de iodurŭ de ferŭ provine din aceia că elle nu conține manganesă, sare ce se găssesçe in totŭ dé-una in sânge in unire cu ferulŭ. Și este din causa presențeĭ eĭ in **Hapurile de Burin du Buisson** că mediciĭ datoréḑă effecturile minunate, sigure și nefaibile ce eĭ obține in *affecțiunile lymphatice, scrofulósse, rachitice și tuberculósse; in intărirea glandelorŭ, irregularitățile menstruațiuneĭ, in accidentele de syphilis constituționalle, insărăcirea sângeluĭ, chlorosa, anemia, póla albă* și mai allessŭ in primele periode a-le *maladiilorŭ de peptŭ.*

Depositŭ in principalele Pharmaciĭ.

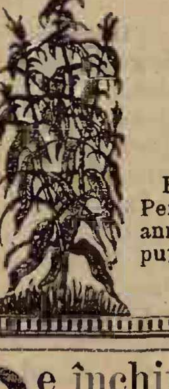

INJECȚIUNE GRIMAULT & Cie

CU

MATICO

GRIMAULT & Cie, pharmaciști

8, RUE VIVIENNE, PARIS

Exclusivmente preparată cu foiile **Maticouluĭ** din Peruvia, acéstă injecțiune, și aŭ câștigatŭ in puținŭ anni uă reputațiune universallă. Ea curarisesçe in puținŭ timpŭ sculamentele celle mai rebelle.

Depositŭ in principalele Pharmaciĭ.

De închiriatŭ 8 camere, cuine, grajd, șopron și două pimnițe, Suburbia și Str. Negustori No. 12. Se se adresese alăturĭ Str. Culmi No. 3.

VICHY

Paris, 22 *boulevard Montmartre*

PASTILLE DIGESTIV fabricate la Vichy cu Sărurĭ estrase din sorgințĭ. Ele aŭ un gust plăcut și produc un efect sicur contra acrimelor ș'agrelelor mistuirĭ.

SARURI DE VICHY PENTRU BAL

Un sul pentru o baie, pentru ceĭ carĭ nu pot merge la Vichy.

Spre a evita contrafacerile sĕ se céră pe tóte produsele marca CONTROLULUĬ STATULUĬ FRANCESE

Produsele de maĭ sus se găsesc la D-niĭ *Gubler, Wartanowitz și Cĭă.*

FABRICA ZACHARINA ROMANA

DE LA

KITILA

Pentru satisfacerea cererilor și înlesnirna publiculuĭ, fabrica 'șĭ-a făcut un depositŭ de producțiunile sale, la D-nu Theodor Eftimiu, Str. Sóreluĭ No. 1, (Covacĭ).

15—2—4

APELE MINERALE NATURALE

Primulŭ transportŭ va sosi la 15 plus 30 Aprilie próspete de la tóte sursele, și va continua sosirea lorŭ din 15 în 15 ḑile până la 15 Nctombre.

Garantândŭ séŭ la cerere dovedindŭ că ele suntŭ în totŭ timpulŭ próspete și naturale previn publiculŭ că aci se importă și ape minerale fabricate prin procedeu chimic din vecinătatea Româniеĭ. — Potŭ efectua în tóte direcțiunile Româniеĭ.

J. OVESSA

Semênța de érbă englesă și Lucernă a sosltŭ,

20—2.p.sl.j.—2

Mercurĭ, 22 Martiŭ 1878. In Bucurescĭ şi dictricte 10 banĭ numĕrulŭ Anulŭ VIII No. 1781.

TELEGRAPHULU

Preţiul abonamentuluĭ: pe an 24 l. pe 6 lunĭ 12 l. pe 3 lunĭ 7 leĭ; în districte pe an 30 l. pe 6 lunĭ 15 l. pe 3 lunĭ 8 l.
Orĭ ce abonamentŭ neînsoţitŭ de valóre se refusă.
Abonamentele se face numaĭ de la 1 şi 15 fie-căreĭ lunĭ.

Redactorŭ-şefŭ, Ion C. Fundescu.

Pentru abonamente, reclame şi anuncĭurĭ, a se adresa la Administraţie: NOUA TYPOGRAPHIĂ NAŢIONALE, Strada Academieĭ No. 24.
Pentru Francia: *la Société Havas, Laffite & C-nie* 8 Place de la Bourse Paris. | Pentru Austria şi Germania, la D-nu *Philipp Löb* Wien, Eschenbachgasse 11.
Pentru Londra la D-nu *Eugene Micoud* 81 Fleet Street, E. C. — Pentru Hungaria la D-nu *Moritz Weitz* Buda-pest Servitenplatz No. 5.

Preciul Anunciurilor: linia mică pe pagina IV, 15 banĭ, reclame pe pagina III 1 leŭ, pe a II 2 leĭ, şi pe a I 3 leĭ.
Pentru rubrica inserţ. şi reclame, redacţia nu este responsabilă.
Epistolele nefrancate se refusă şi articoliĭ nepublicaţĭ se ardŭ.

Girantŭ responsabilŭ. *Dimitrie Christea*

Marţĭ, 2/21 Martiŭ. — (1751). Armata Moldovénă însoţeşte pe Sultanulŭ în resbelulŭ din Morea.

SCIRI TELEGRAPHICE

(Serviciulŭ ḑiarelorŭ streine)

Berlin, 30 Martiŭ.—Se anunţă din Londra aicĭ, că încă de la 20 curentŭ s'a discutatŭ în consiliulŭ de miniştriĭ cestiunea mobilisăriĭ armateĭ englese, dérŭ nu s'a luatŭ nicĭ o decisiune chiarŭ de atuncĭ, căcĭ în acestŭ casŭ lordulŭ Derby amerinţa cu demisiunea luĭ. In consecinţă se decise a sĕ face încă o încercare estremă la Petersburg spre a dobêndi concesiunĭ de la guvernulŭ rusescŭ. Acéstă încercare însĕ ne-reeşindŭ, cabinetulŭ din San James reveni asupra cestiuniĭ respinsă la 20 şi decise d'a chema sub arme reservele. Lordulŭ Beaconsfield apără ideia, că Englitera trebue sĕ'şĭ menţie cu orĭ-ce preţŭ prestigiulŭ sĕŭ în Ost.

Semlin, 30 Martiŭ. — Ristici aduce la Viena unŭ proectŭ admisŭ de principe şi de guvernŭ asupra condiţiunilorŭ sub care Serbia este gata sĕ priméscă protectoratulŭ Austrieĭ.

Pera, 30 Martiŭ. — Layard îşĭ întrebuinţéză tótă influinţa spre a face pe Sultanŭ sĕ concentreze la Buyukdére trupele séle care se află în Constantinopole şi în giurulŭ luĭ şi sĕ formeze o nouĕ armată în Asia. Aceste sforţărĭ aŭ căḑutŭ cu totulŭ. Sultanulŭ este contra uneĭ alianţe cu Englitera şi din acéstă causă ministerulŭ va demisiona şi noua luĭ formare va fi încredinţată luĭ Savfet-paşa, unŭ filo-rusŭ fórte decisŭ. Mehemed-Ali, unŭ rivalŭ fórte mare al Englitereĭ, a primitŭ comanda asupra trupelor de la Constantinopole. Se vorŭ începe în curênd transporturile de prisonierĭ turceştĭ.

Constantinopole, 30 Martiŭ.—Flota englesă din marea de Marmara va ancora ḑilele acestea érăşĭ la insulele principilorŭ.—Din Malta s'aŭ dusŭ impiegaţĭ englesĭ la Port-Said spre a preveghia sosirea vaselorŭ de transportŭ de trupe din Indiĭ.

(Neues Wiener Tagblatt.)

Paris, 30 Martiŭ.— Corespondentulŭ din Viena alŭ ḑiaruluĭ *le Temps* trimite acesteĭ foĭ o relaţiune depre o întrevorbire ce a avutŭ de diminéţă cu generalulŭ Ignatieff şi resumă comunicarea diplomatuluĭ rusescŭ în modulŭ următorŭ:

„Misiunéa mea la Viena, pentru care amŭ adusŭ ca introducţiune o scrisóre autografă din partea Ţaruluĭ către împĕratulŭ Francis Iosef, are unŭ scopŭ eminamente pacificŭ. Ea are maĭ cu deosebire tendinţa de a aduce părţile în stare de a fi modificate din tractatulŭ de la San Stefano în acordŭ cu interesele Austrieĭ în Serbia, Muntenegru, Bulgaria şi la Dunăre. La plecarea mea se aranjase deja că eŭ mĕ voiŭ duce la Congresulŭ din Berlin ca alŭ doilea plenipotenţiarŭ.

„Cu tóte acestea, orĭ cumŭ vorŭ sta lucrurile, eŭ mĕ voiŭ întórce probabilmente la Petersburg, căcĭ ideia de Congresŭ, de şi nu a căḑutŭ de totŭ póte, dérŭ totuşĭ este amânată de sicurŭ, despre ceea-ce nu s'a luatŭ încă nicĭ o hotărîre, cu tóte că demisiunea luĭ Derby se póte privi ca o simptomă fórte decisivă.

„Englitera, rupândŭ tractatele şi intrândŭ în marea Marmara, s'a pusŭ într'o posiţiune falşe, din care caută sĕ iasă acum. De aci provinŭ şi cererile séle cele inadmisibile. Fiindŭ-că la Congresŭ nu esistă o majoritate, Rusia se crede în dreptŭ sĕ ia şi pentru dênsa acelŭ dreptŭ, pe care 'lŭ acordă celorŭ-l-alte puterĭ, adică de a ḑice *Da* séŭ *Nu* în privinţa discuţiuniĭ fie-căruĭ articolŭ din tractatulŭ de pace. Viena şi Berlinulŭ împărtăşescŭ acéstă părere.

„Ruşiĭ vorŭ rĕmânea în Constantinopole, pe câtŭ timpŭ vorŭ sta şi englesiĭ în marea de Marmara. Amŭ găsitŭ dispoşiţiunile din Viena amicale şi pacefice, dupĕ cumŭ se putea prevedea deja, fiindŭ-că Rusia, în cestiunile decisive care atingŭ interesele austriace, a ţinutŭ în totŭ d'auna sémă de Austria. O probă despre acésta s'a maĭ datŭ în ḑilele trecute prin admiterea modificăriĭ unorŭ puncte din tractatulŭ de la San Stefano.

„Conferinţa de la Constantinopole, la regularea relaţiunilorŭ Bosnieĭ şi a Herzegovineĭ, a avutŭ în vedere intrarea uneĭ puterĭ străine. Austria arŭ putea pentru momentŭ sĕ useḑe de acéstă clausă. Ocuparea Bulgarieĭ cu 50,000 ómenĭ pentru o durată *maximum* de doĭ anĭ şi *minimum* pentru acelŭ timpŭ care este trebuinceosŭ spre formarea miliţieĭ naţionale, este absolutŭ trebuinciósă atâtŭ din causa retrageriĭ armateĭ câtŭ şi pentru dărîmarea cetăţilorŭ şi a împĕdicăriĭ de ciocnirĭ între musulmanĭ şi bulgarĭ. Pe cândŭ Rusia nu 'şĭ a esercitatŭ protecţiunea sea de câtŭ asupra chreştinilorŭ ortodocşĭ, a creḑutŭ că póte da şi Franciei o probă despre moderaţiunea sea şi a renunţatŭ la supremaţia asupra oraşelor sânte. In acelaşĭ chipŭ a voitŭ Rusia sĕ menajeḑe şi pe creditoriĭ Turcieĭ, stabilindŭ o óre-care solidaritate între interesele Rusieĭ în privinţa cererilorŭ séle de despăgubire cu acelea ale celorŭ-l-alţĭ creditorĭ aĭ Porţiĭ relativŭ la achitare.“

Corespondentulŭ adaogă apoĭ de la sine: In totalŭ, părerea mea este că Rusia doreşte încă Congresulŭ, dérŭ că nu este sicură despre întrunirea luĭ, şi pentru orĭ-ce casŭ ea umblă dupĕ o înţelegere cordială între Petersburg şi Viena spre a preîntêmpina orĭ-ce eventualitate, o misiune, pentru care se pare că terenulŭ din Viena a fostŭ bine pregătitŭ. Generalulŭ mĕ autorisă, în numele sĕŭ sĕ desminţŭ comunicarea foiĭ *New-York-Herald*, asupra scopuluĭ călătorieĭ séle şi în privinţa ultimatumuluĭ. Elŭ nicĭ n'a vĕḑutŭ nicĭ n'a vorbitŭ cu corespondentulŭ citateĭ foĭ.

Pesta, 30 Martiŭ. — Dupĕ cumŭ se anunţă pe aicĭ, se pare că generalulŭ Ignatieff a recunoscutŭ, chiarŭ de la primele cuvinte schimbate, că este imposibilă o înţelegere cu Austria pe basa ţineriĭ intactă a tractatuluĭ de la San Stefano.

Berlin, 30 Martiŭ. — *Norddeutsche Allgemeine Zeitung* scrie următórele: Cu lordulŭ Derby ese din funcţiune acelŭ ministru care a păstratŭ unŭ multŭ objectivitate în acestĭ din urmă anĭ şi, fără a urma impulsiunile personale, a fostŭ unŭ demnŭ representantŭ alŭ celorŭ maĭ bune tradiţiunĭ ale politiciĭ britanice. Rĕmânerea luĭ Derby în funcţiune era considerată în generalŭ ca egală cu menţinerea păciĭ.

National Zeitung ḑice: Déca Derby ese din cabinetŭ din causa politiciĭ ce cabinetulŭ urméză în Orientŭ, atuncĭ se arétă prin acéstă eşire însemnătatea cea seriósă a aceleĭ politicĭ. Déca privimŭ împreună retragerea ultimuluĭ partisanŭ alŭ păciĭ din cabinetulŭ englesŭ, marile pregătirĭ militare, în fine rechemarea reservelorŭ, apoĭ nu maĭ este nicĭ o îndoială că Englitera se pregăteşte pentru întreprinderĭ rĕsboinice.

Petersburg, 30 Martiŭ. — Agenţia rusă declară că este cu totulŭ ne-esactă versiunea dată de *Daily Telegraph* asupra rĕspunsuluĭ luĭ Gorceakoff. Cancelariulŭ imperialŭ n'a ḑisŭ că 'şĭ reservă *Veto* alŭ sĕŭ asupra discuţiuniĭ acelorŭ condiţiunĭ pe care Rusia le crede în afară de jurisdicţiunea europénă; elŭ a cerutŭ în totŭ d'auna numaĭ pentru fie-care membru din Congresŭ o deplină libertate a discuţiuniĭ fie-căruĭ articolŭ fără escepţiune, precumŭ şi libertatea pentru părerile şi decisiunile cabinetuluĭ din St. Petersburg; elŭ nu s'a abătutŭ nicĭ o détă de la acestŭ rĕspunsŭ.

Retragerea luĭ Derby n'a surprins pe nimenĭ pe aicĭ, fiindŭ-că fie-care se aştepta la acésta. Şahulŭ Persieĭ a esprimatŭ dorinţa ca, maĭ nainte d'a face călătoria sea în Europa, sĕ vie în Rusia. Primulŭ batalionŭ de vênătorĭ s'a întors de pe câmpulŭ de resbelŭ la Tiflis. — Marele duce Nicolae a fostŭ fórte bine primitŭ de către populaţiunea din Constantinopole.

(Die Presse).

Paris, 30 Martiŭ. — Retragerea luĭ Derby a produsŭ o mare panică la Bursa de aicĭ.

Germania povĕţueşte pe Rusia sĕ nu'şĭ aneceḑe Basarabia. Ţzarulŭ se teme de o revoluţiune, déca va ceda faciă cu Englitera; de altă parte conservatoriĭ englesĭ amerinţă sĕ rĕstórne cabinetulŭ, déca se va da înapoĭ.

Cracovia, 30 Martiŭ.—Scirĭ din Kiev anunţă că drumurile de ferŭ ruseştĭ transportă actualmente reservele liberate la Nikolaieff, unde se concentréḑă mase marĭ de trupe şi din care causă sosescŭ acolo în grabă şi de la armata de Caucas diferite specie de trupe. Prin lumea comercială a Rusieĭ domneşte o mare panică din causa iminentuluĭ resbelŭ cu Englitera.

Berlin, 30 Martiŭ. — O depeşe, adresată din Viena către *National Zeitung*, ḑice că astă-ḑĭ sunt îndoióse şansele misiuniĭ luĭ Ignatieff. O depeşe adresată din Stambul, către acelaşĭ ḑiarŭ, ḑice că este mare luptă la Pórtă între influinţa englesă şi cea rusă. Se pare că cea din urmă învinge. Căderea luĭ Ahmed Vesyk este iminentă. Pe aicĭ se consideră astăḑí ca fórte posibilŭ că Rusia a dobênditŭ neutralitatea Turcieĭ.

Londra, 30 Martiŭ. — O scire, publicată de *Times*, ḑice că propunerile ruseştĭ aŭ fostŭ primite fórte rece la Viena. Corespondentulŭ din Viena alŭ ḑiaruluĭ *Daily Telegraph* a vorbitŭ cu Ignatieff şi relatéḑă următórele asupra acesteĭ întrevorbirĭ: Generalulŭ ḑice că nu esistă cea maĭ mică ocasiune pentru unŭ resbelŭ, şi chiarŭ déca va isbucni unŭ resbelŭ, apoĭ el nu va conduce la nicĭ unŭ resultatŭ. Rusia menajéḑă atâtŭ interesele Englitereĭ câtŭ şi pe acelea ale Austrieĭ. Corespondentulŭ adaogă la acéstă relaţiune, că, dupĕ informaţiunile séle, înţelegerea ruso-austriacă n'a făcutŭ pânĕ acum nicĭ unŭ progresŭ.

Londra, 30 Martiŭ. — Ministerulŭ de esterne de aicĭ a fostŭ înscîinţatŭ că Austria, în urma demersuluĭ celŭ energicŭ alŭ Englitereĭ, a primitŭ fórte rece propunerile luĭ Ignatieff. Se consideră ca esclusă orĭ-ce înţelegere între Rusia şi Austria.

Guvernulŭ face pregătirile cele maĭ marĭ. Vapórele şi transporturile de trupe suntŭ gata.

Londra, 30 Martiŭ. — S'a împrăştiatŭ sgomotulŭ că ruperea relaţiunilorŭ cu Rusia este fórte aprópe. Englitera voeşte sĕ rĕspunḑă la nereuşita Congresuluĭ printr'unŭ ultimatum.

Londra, 30 Martiŭ. — Flota a primitŭ ordinulŭ sĕ intre în marea Négră şi sĕ ocupe Gallipoli, îndată ce trupele ruseştĭ vorŭ face o mişcare înainte spre Buyukdere séŭ Gallipoli.

Belgrad, 30 Martiŭ. — Sêrbiĭ aŭ primit ordinŭ de la San Stefano sĕ înainteḑe spre Pristina în Albania. Aŭ fostŭ rechemaţĭ érăşĭ sub arme ceĭ 25 la sută din ómeniĭ liberaţĭ dupĕ încheierea păciĭ.

(Neue freie Presse.)

A se vedea ultime scirĭ pe pagina III.

BUCURESCI, 21 MARTIU

Suntŭ maĭ multe ḑile de când guvernul, inspiratŭ de simţimênte de justiţie şi echitate către aceĭ carĭ aŭ luptatŭ pentru patriă, a depusŭ pe biuroulŭ Camereĭ unŭ proiectŭ de lege pentru scutirea de birŭ a reserviştilorŭ carĭ aŭ luatŭ parte în campania contra turcilorŭ.

Nimicŭ maĭ dreptŭ, nimicŭ maĭ conformŭ cu principiele de echitate de cât o asemenea lege menită a resplăti nisce imense serviciĭ aduse ţĕriĭ cu preţulŭ sângeluĭ şi alŭ vieţiĭ.

Este cunoscutŭ de toţĭ că reserviştiĭ, maĭ toţĭ ómenĭ cu familiĭ, 'şĭ-aŭ lăsatŭ totŭ în voia întêmplăriĭ, aŭ alergatŭ cu braţele deschise la luptă şi s'aŭ bătut cu vitejiă aşia cum sciaŭ sĕ se bată strămoşiĭ noştri glorioşĭ. Mulţĭ din eĭ aŭ peritŭ pe câmpulŭ de onóre; mulţĭ érăşĭ s'aŭ întorsŭ pe la căminele lorŭ, dupe ce 'şĭ aŭ îndeplinitŭ datoria către patriă cu sânţenie, dupe ce aŭ înduratŭ cele maĭ marĭ greutăţĭ şi suferinţe, pe pămêntŭ streinŭ, departe de femeile şi copiiĭ lorŭ şi în neputinţa de a'şĭ vedea de interesele lorŭ materiale.

Era dérŭ o datorie a ţĕriĭ ca sĕ aducă o mică uşurare a greutăţilorŭ de carĭ eĭ aveaŭ sĕ se isbéscă revenindŭ la căminele lorŭ, séŭ sĕ le facă óre-carĭ înlesnirĭ pntru a 'şĭ ameliora situaţiunea lor penibilă; era ḑicemŭ de datoria guvernuluĭ şi a mandatarilorŭ naţiuneĭ ca sĕ aréte fiilorŭ patrieĭ că, de aci înainte, meritulŭ şi patriotismulŭ începŭ a fi recunoscute şi la noĭ, că aceĭ carĭ se vor purta vitejeşte în luptele pentru independinţa Românieĭ vorŭ avea recunoscinţa şi sprijinulŭ eĭ.

Bine dérŭ a făcutŭ guvernulŭ de a presentatŭ acelŭ proiectŭ de lege pentru scutirea *reserviştilorŭ* de birŭ. Dérŭ óre numaĭ atâta e destulŭ? Numaĭ reserviştiĭ merită o dovadă de recunoscinţă din partea naţiuneĭ?

Toţĭ sciŭ cu câtă vitejie, cu câtă inimă şi avêntŭ românescŭ s'aŭ luptatŭ în rĕsboiulŭ cu turciĭ braviĭ dorobanţĭ, nu numaĭ ceĭ în reservă dérŭ şi ceĭ în activitate. Toţĭ sciŭ asemenea că ceĭ maĭ mulţĭ din aceştia suntŭ ţĕranĭ, membriĭ aĭ aceleĭ nenorocite clase de românĭ redusă aḑĭ la o complectă miseriă, pentru care s'a promisŭ multŭ dérŭ nu s'a facutŭ maĭ nimicŭ; cea maĭ mare parte suntŭ asemenea însurăţeĭ, carĭ dupĕ legea rurală trebuiaŭ împropietăriţĭ, fapt pentru care am reclamatŭ noĭ în atâtea rêndurĭ şi de care Adunarea deputaţilorŭ s'a ocupatŭ în ḑilele trecute cu ocasiunea interpelăriĭ d-luĭ Ion Ionescu. Eĭ bine, nu arŭ fi óre dreptŭ, nu arŭ fi înţelepţeşte şi conformŭ intereselorŭ ţĕriĭ, ca statulŭ sĕ dea gratuitŭ câte unŭ micŭ peticŭ de pămêntŭ acestorŭ nenorociţĭ ómenĭ, lipsiţĭ maĭ toţĭ de unŭ adăpostŭ alŭ lorŭ? Nu arŭ fi unŭ adevĕratŭ balsamŭ alŭ atâtorŭ suferinţe împărţirea la dorobanţĭ a unorŭ părţĭ din moşiele statuluĭ atâtŭ de immense şi atâtŭ de numeróse?

Aceştĭ fiĭ viguroşĭ şi bravĭ aĭ câmpilorŭ Românieĭ aŭ datŭ dovedĭ că sciŭ sĕ şĭ apere moşia lorŭ cea mare, [illegible] că suntŭ gata sĕ'şĭ verse sângele, sĕ'şĭ dea chiarŭ viaţa pentru întregimea şi idependinţa eĭ. Cu câtŭ maĭ patrioţĭ arŭ fi eĭ, cu câtŭ maĭ fericitŭ entusiasmŭ s'arŭ lupta în viitorŭ cândŭ arŭ sci că, în acéstă mare moşie strămoşéscă, unde se află osămintele atâtorŭ martirĭ aĭ românismuluĭ, unde trăesce sermana sea familie, are şi elŭ unŭ colţŭ de pămêntŭ, care 'ĭ-arŭ procura esistenţa ḑilnică! A se acorda dorobanţilorŭ, ne împropietăriţĭ încă, câte unŭ peticŭ de pămêntŭ ca recompensă a purtăriĭ lorŭ vitejeştĭ pe câmpulg de luptă în contra păgânuluĭ, cum se facea în timpurile de glorie ale romanilorŭ, arŭ fi a'ĭ face sĕ'şĭ aducă tot-d'a-una aminte cu mândrie de Grivitza, Plevna, Nicopole, Rahova, etc., de vitejia desvoltată de eĭ în acele memorabile localităţĭ; acésta arŭ fi a le aprinde încă maĭ multă amorulŭ de patrie şi a'ĭ învĕţa sĕ considere ca cel maĭ preţiosŭ lucru micele holde date în schimbulŭ atâtorŭ sacrificiĭ şi a unuĭ atâtŭ de mare devotamentŭ pentru patriă. Şi, cu câtă bucurie şi zelŭ nu arŭ cultiva eĭ unŭ asemenea pămêntŭ? Ce afecţiune nu ar prinde de acestŭ locŭ, care 'ĭ-arŭ aminti atâtea suveniĭ frumóse!

Până acum legea împropietăririeĭ însurăţeilorŭ nu este încă aplicată. Credem prin urmare că guvernulŭ şi camerile aŭ încă timpulŭ sĕ cugete şi la acéstă propunere ce facem în interesul sătenilor şi alŭ ţĕreĭ întregĭ. A venitŭ credemŭ timpulŭ sĕ se facă justiţiă şi ţĕranuluĭ soldatŭ. Statulŭ are multe moşiĭ carĭ staŭ necultivate; unele se vêndŭ pe nimicŭ la streiniĭ carĭ nu aŭ încă unŭ dorŭ de acéstă ţéră. Impărţirea uneĭ micĭ părţĭ dintr'unele pe la aceştĭ bravĭ luptătorĭ arŭ aduce imense serviciĭ reale statuluĭ. Adunările legiuitóre dérŭ suntŭ datóre se facă ceva, câtŭ maĭ curêndŭ; sĕ nu se închiḑă sesiunea extraordinară până cândŭ nu se va vota proiectulŭ de lege propusŭ de guvernŭ. Amŭ fi fericiţĭ, şi sătenulŭ arŭ fi recunoscătorĭ mandatarilorŭ naţiuneĭ, déca împropietărirea dorobanţilorŭ de care vorbirămŭ arŭ fi adoptată, ea arŭ fi o meritată recompensă a celorŭ carĭ aŭ sciutŭ se lupte pentru patriă.

Familia din Pesta ne spune că, — după unŭ *se ḑice*, — generalulŭ Ignatieff arŭ fi propusŭ Austrieĭ România.

Fóia română din capitala Ungarieĭ, reproducêndŭ acestŭ sgomotŭ, esclamă:

„Va sĕ ḑică muscalulŭ e generosŭ cu averea altuia! Românilorŭ le oferă Dobrogea, érŭ Austrieĭ România! Cu tóte acestea, Austro-Ungaria umple Transilvania cu ostaşĭ; ḑilele trecute se trimise acolo prin Oradia-mare o mulţime de tunurĭ Uhaţiane.«

Nu scimŭ décă acestŭ *se ḑice* are vre unŭ temeiŭ, dérŭ ne putemŭ aştepta la orĭ ce de la *lealiĭ* noştriĭ aliaţĭ.

Décă însĕ Rusia voeşte sĕ ofere ceva Austrieĭ spre a o momi ca sĕ nu se aliéḑe cu Englitera, şi déca e atâtŭ de generósă, pentru ce nu dă Polonia care suntemŭ sicurĭ arŭ fi fórte fericită, chiarŭ trecândŭ subt unŭ altŭ jugŭ?

Dérŭ, cum ḑice fóia pestană, Rusia e generósă cu averea altuia!

Misiunea luĭ Ignatieff domină acumŭ interesele momentuluĭ, fiindŭ-că se simte în genere că de la ea depânde o schimbare definitivă a situaţiuniĭ. Unŭ corespondentŭ din Viena alŭ foiĭ *National Zeitung*, afirmă că generalulŭ n'a adusŭ cu sine împuterniciri pentru concesiunĭ, dérŭ numaĭ disposiţiunea d'a le face. Acelaşĭ corespondentŭ susţine că Englitera nu voeşte resbelulŭ, ci numaĭ domolirea cestiuniĭ, ceea-ce nu ni se pare nicĭ de cum probabilŭ în urma retrageriĭ lorduluĭ Derby. De altă parte, *Neue freie Presse* află că în cercurile guvernamentale din Viena se crede în resbelulŭ anglo-rusŭ şi se consideră isbucnirea luĭ ca fórte apropiată. De aceea se vede că generalulŭ Ignatieff a fostŭ primitŭ cu o seriositate la care nu se aştepta. "Ceĭ din Viena, maĭ adaogă *Neue freie Presse*, nu voescŭ cu nicĭ unŭ chipŭ sĕ ia angajamênte nicĭ faciă cu Rusia nicĭ faciă cu Englitera, ci voescŭ sĕ 'şĭ reserve o deplină libertate de acţiune. Acéstă libertate de acţiune însĕ, nu vrea sĕ ḑică numaĭ de câtŭ o admitere sĕŭ o recunóscere a păciĭ de la San Stefano; din contra, lumea în genere este de părere că toţĭ politiciĭ serioşĭ credŭ că Rusia nu póte sĕ esecute tractatulŭ de la San Stefano, astŭ-felŭ precumŭ ea 'lŭ-a încheiatŭ."

De altă parte, unŭ ḑiarŭ totŭ atâtŭ de importantŭ, vorbindŭ despre atitudinea Austro-Ungarieĭ la casŭ de unŭ resbelŭ anglo-rusŭ, scrie următórele:

„Déca Rusia nu va voi sĕ recunóscă dreptulŭ europeanŭ, déca va risca sĕ încépă resbelulŭ cu Englitera, atuncĭ Austro-Ungaria va avea mijloculŭ sĕ 'şĭ apere interesele séle fără marĭ sacrificiĭ şi înarmărĭ, fără sĕ facă Rusieĭ concesiunĭ. Şi ea póte sĕ mérgă înainte, sicură d'a nu fi împedicată de Rusia, sĕ'şĭ esercite influenţa sea în peninsula Balcanică, şi, în unire cu Pórta, sĕ procedeḑe la acea organisare a părţilorŭ de teritoriŭ din Turcia, care aŭ, chiarŭ după spusa eĭ, o mare trebuinţă d'a fi reformate. Atuncĭ, Rusia nicĭ nu se va opune la întinderea influinţeĭ austriace, nicĭ nu va putea sĕ nu renunţe la stabilirea ruséscă indirectă la marea Adriatică."

După tóte acestea, se póte vedea că Rusia nu póte compta tocmaĭ seriosŭ pe neutralitatea Austro-Ungarieĭ.

— —

Asupra şederiĭ generaluluĭ Ignatieff la Viena, se telegrafiaḑă următórele de acolo, cu data de 27 curentŭ, către *Gazetta de Colonia*:

„Generalul Ignatieff a conferit astăḑĭ cu comitele Andrassy; după aceea s'a dusŭ la ambasadorulŭ Rusieĭ şi la ambasadorulŭ Italieĭ, şi apoĭ a fostŭ primitŭ de împĕratŭ, căruia 'ĭ-a înmânatŭ, se ḑice, o scrisóre autografă a Tzaruluĭ. In privinţa aceste misiunĭ a generaluluĭ Ignatieff, nu avemŭ naturalmente de câtŭ câte-va indicaţiunĭ privitóre la propunerile ce diplomatulŭ rusŭ a fostŭ însărcinatŭ sĕ facă şi la condiţiunile ce Austria are de gândŭ sĕ pue.

„Suntŭ în stare sĕ constatŭ că Austro-Ungaria cere ca fruntaria de Sud-vest a Bulgarieĭ sĕ fie trasă ast-felŭ, în cât sĕ redea Turcieĭ partea din nuoul principatŭ care trece peste linia ce merge de la Pristina la gura Mariţeĭ. Austria maĭ esprimă afară de acestea dorinţa ca Bulgaria sĕ fie împărţită în două vilaeturĭ, conformŭ cu programa Conferinţiĭ de la Constantinopole.

„Potŭ sĕ afirmŭ, contrariŭ cu scirile publicate de ḑiarele englese, că Austria nu se gândeşte pentru momentŭ nicĭ a ocupa vre-o parte óre-care din teritoriul turcescŭ, nicĭ a revendica măcarŭ celŭ maĭ micŭ dreptŭ de garnisonă; dérŭ ea stărue în declaraţiunea sea, ca teritoriul Bosnieĭ trebue sĕ fie preservatŭ de influinţa rusécă pînă la Salonicŭ.

„Aşa dérŭ, sfera intereselorŭ austriace a fostŭ întinsă pînă la marea Egee. Cu tóte acestea, Austria doreşte numaĭ ca ţĕrile în cestiune sĕ aibă autonomia administrativă, şi renunţă pentru moment la ocupaţiune; dérŭ va avea recursŭ la acéstă mĕsură, déca se va procede la o a doua împărţeală a Turcieĭ, avêndŭ unŭ caracterŭ definitivŭ.

„Findŭ-că Rusia a devenitŭ stăpînă pe marea Négră, apoĭ şi Austria îşĭ reservă dreptulŭ de a deveni stăpînă pe marea Egee. Prin cercurile guvernamentale nu se simte cea maĭ mică poftă d'a încheia o alianţă cu Englitera, dérŭ posiţiunea comiteluĭ Andrassy s'a îndreptat în mod considerabilŭ în urma atitudiniĭ cea hotărîtă a Englitereĭ, căcĭ acestŭ bărbatŭ de Statŭ pare că dă acumŭ o desminţire adversarilorŭ sĕĭ, carĭ îĭ imputaŭ că a venitŭ asemenea prea târḑiŭ.

„Scirile din Londra sunt cam în douĭ perĭ, dérŭ ele ne facŭ sĕ credemŭ că Englitera este asupra punctuluĭ d'a recurge la mijlócele cele estreme.

— —

Se telegrafiază din Viena, cu data de 27 Martiŭ, către *Frankfurter Zeitung*:

«Scirĭ diplomatice, sosite din Constantinopole, spunŭ că marele duce Nicolae arŭ fi invitatŭ pe Sultanulŭ sĕ céră de la englesĭ d'aşĭ retrage flota lorŭ din marea de Marmara şi că Abdul Hamid arŭ fi rĕspunsŭ într'unŭ chipŭ evasivŭ. Partitul care doreşte o alianţă cu Englitera, câştigă terenŭ în Stambulŭ. Sultanulŭ este defavorabilŭ acestuĭ partitŭ, fiindŭ-că îlŭ crede ostilŭ dinastieĭ séle.«

A propos du Congrès de Berlin.

L'heureux meunier de Sans-Souci
Jadis sauva son héritage
Des griffes d'un prince endurci,
Mais qui fit acte d'homme sage.

Il est vrai que ce Souverain
N'ayant aucun bien fait notable
A reprocher à son voisin,
N'avait sujet d'être intraitable.

Mais que fera ce paysan
Du Danube, comme on l'appelle,
Menacé de perdre son champ,
En recompense de son zèle?

En effet, il eut le grand tort
De courir sauver de la ruine,
Un grand seigneur, puissant et fort,
Maître d'une terre voisine.

Et voici qu'il perd son lopin
Cependant encore il espère
Trouver des juges à Berlin
Aussi bons que ceux de naguère (1).

B. Doniol.

Bucarest, 14 Mars 78.

Cestiunea arendaşilorŭ din Moldova.

Clasa arendaşilorŭ din România, ca unica clasă de cultivatorĭ Românĭ, se cuvine a atrage cea maĭ seriósă atenţiune a Statuluĭ, pentru că prin inteliginţa, prin munca cea maĭ obositóre şi prin risculŭ capitalurilorŭ ce punŭ în esploatare, susţin o parte considerabilă din veniturile statuluĭ, susţinŭ masa poporuluĭ românŭ cultivatorŭ şi aducŭ aurulŭ în ţéră, în contra cerealelorŭ carĭ le exportéză, singurulŭ productŭ al ţĕreĭ care face partea cea maĭ importantă a comerciuluĭ eĭ; cândŭ agricultoriĭ vorŭ înceta cultivarea câmpiilor, atuncĭ va înceta intrarea monedeĭ streine în ţéră, atuncĭ statul nu va maĭ avea de unde încasa nicĭ veniturile domeniilorŭ séle, nicĭ dările despăgubireĭ clăceĭ şi cele personale a locuitorilorŭ sătenĭ—carĭ astă-ḑĭ în Moldova în cea maĭ mare parte le plătescŭ numaĭ arendaşiĭ,— atuncĭ crisa şi sărăcia absolută vorŭ predomina în ţéră!

Tratămŭ cestiunea arendaşilorŭ din Moldova, şi în specie a arendaşilorŭ pe periodulŭ de 10 anĭ de la 1876 — 1886, căcĭ aceştia formeaḑă o serie escepţională dintre toţĭ arendaşiĭ statuluĭ, atâtŭ din causa concurenţiĭ ne înţelepte ce a urmatŭ la 1875, câtŭ şi din causa condiţiilorŭ celorŭ maĭ impovărătóre şi fără de însărcinare, impuse atuncĭ de regimulŭ trecutŭ, din scopulŭ de a esersa puterea influenţeĭ séle, asupra consciinţeĭ politice a acesteĭ clase independinte a societăţeĭ şi de a avea facultatea şi mijlóce destulŭ de întinse, ca sĕ'şĭ pótă apropria pe uniĭ prin favorurĭ şi concesiunĭ, earŭ pe alţiĭ prin şicane şi persecutărĭ. Condiţiile escepţionale carĭ nu esista la nicĭ una din cele-l-alte seriĭ de arendaşĭ a statuluĭ pe nicĭ unŭ periodŭ, suntŭ următórele:

1°). A face arendaşiĭ o sporire la căsciurĭ de două-ḑecĭ la sută, peste preciulŭ actualŭ alŭ arenziĭ după trecerea de 5 anĭ.

2. A plăti procente de 15% pentru ḑilele de întârḑiere cu plata căsciuluĭ.

3. A face mĕsurătórea şi ridicarea de planurĭ economice a moşiilorŭ cu inginerĭ plătiţĭ de arendaşĭ, remâindŭ la graţia administraţieĭ domeniilorŭ ca sĕ le respingă spre a se face altele totŭ pe cheltuiala arendaşilorŭ.

4. A face arendaşiĭ (chiarŭ şi acolo unde nu arŭ cere trebuinţa) câte o magasie pentru pâine, în condiţiĭ determinate şi fără escepţiune de localităţĭ.

5. A face plantaţiunĭ de pădurĭ şi a ceda pămêuturĭ, acolo unde va voi administraţia Domnielorŭ.

6). A plăti arendaşiĭ în numerarŭ, o dată cu căsciurele, şi lefile păzitorilorŭ de hotare şi a pădurilorŭ, nu pe numĕrulŭ acelorŭ esistenţĭ, sĕŭ pentru câţĭ interesulŭ serviciuluĭ reclamă, dérŭ pentru numĕrulŭ câtŭ îlŭ va hotărî administraţia domenielorŭ.

La licitaţia ţinută în Iassy la 1875, arendaşiĭ aŭ protestatŭ în contra acestorŭ condiţiĭ; — dérŭ vĕḑêndu-se respinşĭ, ne-putênd a'şĭ părăsi întreprinderea şi ocupaţiunea lorŭ de profesiune la carĭ suntŭ dedaţĭ, constrînşĭ de nevoia de a nu'şĭ perde capitalurile ce le aveaŭ în animale, în unelte, maşinĭ agricole şi îndatoriĭ la locuitorĭ, capitalurĭ in carĭ consista patrimoniulŭ familiilor acesteĭ clase, şi încuragiaţĭ de resultatele satifăcătóre ce a obţinutŭ agricultura nóstră în 1874, prin o concurenţă imprudentă şi fatală, a rădicatŭ aprópe la îndouitŭ preciulŭ acelorŭ arenḑĭ.

Sdruncinaţĭ de perderile ce aŭ suferitŭ cultivatoriĭ în anulŭ 1875 şi persecutaţĭ de fatalitatea timpuluĭ şi în aceştĭ douĭ din urmă anĭ 1876 şi 1877, arendaşiĭ aŭ menţinutŭ veniturile Statuluĭ cu risculŭ de a 'şĭ vedea familiele despoiate de patrimoniulŭ lorŭ, şi astăḑĭ suntŭ ameninţaţĭ a ajunge la absoluta ruinare, pe cândŭ Statulŭ a perdutŭ în aceştĭ anĭ milióne de la domeniele séle, care parte aŭ rĕmasŭ ne arendate din lipsa de concurenţe, şi parte delăsate de arendaşiĭ ruinaţĭ cu totulŭ, şi pe cândŭ chiarŭ proprietariĭ privaţĭ aŭ făcut concesiunĭ şi scăderĭ din preţurĭ la arendaşiĭ lorŭ; arŭ fi óre justŭ şi moralŭ ca Statulŭ sĕ céră cu indiferinţă sacrificiulŭ acestorŭ arendaşĭ de bună credinţă? Arŭ fi óre prudenţă financiară ca Statulŭ sĕ sforţeḑe a abandona agricultura şi a espune proprietăţile séle sĕ rĕmâie ne esploatate?

Aceştĭ arendaşĭ aŭ epuisatŭ tóte căile de plângerĭ şi inaintea guvernuluĭ şi înaintea representanţilorŭ ţĕriĭ, fără a obţine până acuma nicĭ o ameliorare în sórta lorŭ, pe care aŭ dreptul a o spera. Cererea lorŭ se reduce la două puncte principale: 1. De a li se acorda unŭ scăḑămêntŭ de două-ḑecĭ la sută din preciulŭ actualŭ alŭ arenḑiĭ, şi II-lea, de a se egala condiţiunile contractelorŭ cu a tutulorŭ celorŭ-l-alţĭ arendaşĭ aĭ Statuluĭ. Déca statulŭ va refusa acéstă cerere legitimă a arendaşilorŭ, lorŭ nu le rĕmâne de câtŭ a abandona arenḑile, şi în acestŭ casŭ, fără a ne maĭ preocupa cugetarea calculândŭ perderile carĭ evidentŭ arŭ resulta pentru ţéră din lipsa agricultureĭ acestorŭ domeniĭ, ne mărginimŭ numaĭ la combinarea perderilor materiale a Statuluĭ, şi, considerând crisa ce predominéḑă şi fatalităţile ce a apĕsatŭ agricultura în şirulŭ a treĭ anĭ consecutivĭ, în locŭ de 20 % scădere ce sĕ cere, Statulŭ arŭ avea fără îndoială o perdere peste 50 % din re-arendarea moşiilorŭ carĭ s'arŭ delăsa, căcĭ cu câtŭ concurenţa lipseşte cu atâtŭ preciulŭ diminuiaḑă. — In ceea-ce priveşte egalarea condiţiilorŭ cu tóte cele alte contracte de arendare, acéstă modificare nu atinge veniturile prevĕḑute în budgetulŭ Statuluĭ, dérŭ ridică prestigiulŭ autorităţiĭ, cândŭ radiaḑă condiţiĭ carĭ esploatéḑă neprevederea şi buna credinţă a arendaşilorŭ.

Apreciindŭ acéstă cestiune din tóte punctele de vedere, resultă o imperiósă datorie morală şi economică pentru Statŭ de a ţine sémă de plângerile acesteĭ clase de cultivatorĭ românĭ şi sperămŭ cu tótă încrederea că representanţiĭ ţĕreĭ se vorŭ asocia cu guvernulŭ a da o grabnică soluţiune, care sĕ aibă de obiectŭ ameliorarea sórteĭ acesteĭ clase a societăţiĭ Române şi prevenirea daunelorŭ ţĕriĭ şi a tesauruluĭ publicŭ prin încuragiarea agricultureĭ.

S. Romano.

Domnuluĭ advocatŭ Atanasiade. (1)

Domnulŭ meŭ.

In numĕrulŭ de Vinerĭ 17 Martie alŭ »Românieĭ libere« îmĭ faceţĭ onórea de a 'mĭ rĕspunde la câte-va rîndurĭ ale mele, carĭ aŭ figuratŭ în colónele *Telegraphuluĭ* din 26 Februarie a. c. şi care rîndurĭ, — parte din ele, eraŭ relative la opusculŭ D-stră intitulatŭ *Mihaĭ Vitézulŭ*.

Inainte de tóte, constatŭ şi o declarŭ, D-lŭ meŭ, că sunteţĭ *de rea credinţă* în totŭ articolulŭ D-stră, şi vĕ invitŭ a'mĭ spune *colóna*, *aliniatulŭ* şi *rândulŭ* criticeĭ mele în care figureḑŭ frase ca următórele pe care mi le atribuiţĭ:

»Şi în urmă schimbându-vĕ idea, declaraţĭ că dênsa«—adică cartea D-tale—» n'are nicĭ o importanţă. — *Trăgândŭ aceste consecinţe din circumstanţele că aţĭ găsitŭ fapte rĕŭ interpretate* şi că în fine arŭ fi fostŭ multŭ maĭ bine sĕ fi datŭ *introducţiune* vre una etc... de câtŭ a amesteca *scrierile acestora cu istoria Românilorŭ*«.

Şi maĭ la vale:

»Din frasa D-v.»... vĕ rogŭ tocmaĭ fiindŭ-că aveţĭ aerulŭ d'a fi transcrisŭ literalŭ rândurile mele, vĕ rogŭ ḑicŭ, sĕ 'mĭ arătaţĭ, în care parte a articoluluĭ meŭ se găseşte următórea frasă:

»Din frasa D-v. *că amŭ interpretatŭ rĕŭ faptele*, —«precumŭ şi alŭ amesteculuĭ a *două* personage cunoscute *numaĭ mie*».

Indicându'mĭ d-lŭ meŭ colóna, aliniatulŭ şi rândulŭ criticeĭ mele în care sĕ existe aceste cuvinte, voĭ ridica cu mândrie condeiulŭ şi vĕ voĭ rĕspunde pe terenŭ demnŭ şi ştiinţificŭ.

Aşteptŭ dérŭ cu nerăbdare acestŭ răspunsŭ din partea d-v. fără de care singurulŭ rĕspunsŭ ce meritaţĭ este următorulŭ: nu e de demnitatea unuĭ omŭ de *bună credinţă* şi care nu e mişcatŭ de nicĭ unŭ altŭ interesŭ de câtŭ acela alŭ lumineĭ şi alŭ adevĕruluĭ, de a se arunca în polemică cu unŭ omŭ care useaḑă de *asemenea mijlóce* pentru a 'lŭ compromite în faţa opiniuniĭ publice.

In cea-ce priveşte *fina ironie* ce 'mĭ adresaţĭ că «*omulŭ câtŭ trăeşte totŭ învaţă*» de şi ea e consecinţa uneĭ miopiĭ din partea d-v., respingŭ ca nedemnŭ de unŭ omŭ seriosŭ acestŭ limbagiŭ şi rĕspundŭ că omulŭ care n'a pututŭ sĕ mĕ înveţe nimicŭ dintr'o broşură întreagă, îlŭ desfidŭ d'a mĕ putea învĕţa în câte-va rândurĭ.

Aşteptŭ decĭ,—o maĭ repetŭ—«de şi ştiŭ că repeţirile suntŭ *supĕrătóre* inteligenţeĭ» — aşteptŭ, ḑicŭ, cu nerăbdare rĕspunsulŭ d-v. şi terminŭ trimiţĕndu-vĕ asigurarea respectuluĭ ce meritaţĭ

Const. D. Ştefănescu.

1878, Martiŭ 17.

---

(1). Etă şi traducţiunea în româneşte:
Norocitulŭ morarŭ de Sans-Souci — Odinióră îşĭ scăpă ogorulŭ — Din ghiarele unuĭ principe nemilosŭ — Insĕ care făcu ca unŭ omŭ cu minte. — Este adevĕratŭ că acestŭ Suveranŭ— Ne avêndŭ nicĭ o bine facere însemnată — de reproşatŭ vecinuluĭ sĕŭ, N'avea de ce fi îndurătorŭ. — Ce va face însĕ acestŭ ţĕranŭ — Alŭ Dunăreĭ, dupe cumŭ îĭ ḑicŭ — Ameninţatŭ de a'şĭ perde ogorulŭ — Dreptŭ resplată a zeluluĭ sĕŭ?— In adevĕrŭ elŭ are marea vină — Că a alergatŭ sĕ scape de ruină — Pe unŭ mare şi puternicŭ boierŭ — Stăpânŭ alŭ uneĭ moşiĭ vecine — Şi étă'lŭ că'şĭ perde ogorulŭ — Cu tóte aceste elŭ încă speră — Că va găsi judecătorĭ la Berlin — Tot aşa de bunĭ ca şi ceĭ de odinióră.

(1). Redacţiunea nu ia nicĭ o solidaritate cu limbagiulŭ din acestŭ rĕspunsŭ.

Cronica Sciințifică (¹)

Filoxera în Francia. — Ce sĕ facemŭ față cu propagarea acestorŭ insecte? — Mijlóce noï pentru a descoperi trichinele în carnea de porcŭ. — Perfecționarea telefonuluï. — Transportulŭ cărnurilorŭ próspete din America.— Mórtea D-luï Claude Bernard.

— Primăvéra a sosită și unii dintre amatorï vorŭ fi dorindŭ sĕ aducă arborï din străinătate. Sĕ nu scape din vedere că filocsera bântuește viile în maï multe Staturï; în Austro-Ungaria s'a întinsŭ în maï multe localitățï. Aci lângă noï la Panceova în 1875 d'abia eraŭ atacate de filocseră 70 pogóne de vie, și, cu tóte mĕsurele energice ce s'aŭ luatŭ pentru destrucțiune, véra trecută s'a constatatŭ că rĕulŭ sĕ lățise și că aprópe 100 pogóne viï eraŭ prada filoscereï. Guvernulŭ maghiarŭ a pusŭ, ca sĕ dicemŭ așa, în carantină viile de la Panceova; cu tóte acestea toțï tremură de frică ca filoscera sĕ nu tréćă la Verșetŭ unde suntŭ peste 25 miï pogóne vie.

In Francia, dupĕ cele din urmă date, filocsera a desființat cu totul în 28 departamente 576,000 pogóne viï. In departamentulŭ Vaucluse, din 47,000 pogóne viï a rĕmasŭ numaï 3000! Pagubele suntŭ necalculabile maï cu sémă pentru localitățï carï producŭ vinurï renumite.

Față cu acéstă stare de lucrurï, guvernulŭ românŭ a luatŭ mĕsurï de preservare oprindŭ importațiunea vițeï și a pomilorŭ. S'a observată de către uniï amatorï de a importa pomï că filocsera nu se póte aduce cu pomï roditorï. Noï respundem că nu se știe. Tot ce se știe e că în tóte țările unde se smulgŭ vițele filocserate și se ardŭ se scotŭ și pomii și se punŭ în focŭ. Nu putemŭ controla cu esactitate proveninţa pomilor și se póte fórte bine sĕ fie trămișï din locurï filoscerate. La Panceova esista filoscera de la 1870 și de abia s'a observatŭ bine în 1875. Putea prin urmare sĕ se aducă vița bolnavă de la Panciova séŭ aiurea în țéră fără sĕ știmŭ déćă este filocserată. Afară de acésta, importatoriï suntŭ pe alocurea de rea credință. Anulŭ trecutŭ nisce negutătorï de pomï venițï din Francia de și sciaŭ că este poprită importarea vițeï aŭ adusŭ viță în ascunsŭ care s'a descoperitŭ maï pe urmă.

In asemenea condițiunï nu este óre bine ca până ce cestiunea va fi pe deplinŭ hotărâtă în Europa sĕ poprimŭ importațiunea de pomï și de viță? Aŭ are sĕ piară țéra déca nu se va aduce câțï-va pomï din afară? Aŭ nu este maï bine sĕ ne privămŭ de pomï de câtŭ sĕ espunemŭ viile țĕriï a fi pustiite de filocseră? Punemŭ aceste întrebărï acelora carï facŭ o vină administrațiuniï pentru poprirea importațiuniï de pomï roditorï.

A fostŭ unŭ Congresŭ la Lausane pentru filocseră; cu tóte acestea, nu s'aŭ putută lua mĕsurï decisive; mulțï bărbațï distinșï aŭ susținutŭ că filocsera se póte aduce și cu pomï roditorï.

Sĕ fimŭ déră maï răbdătorï noï înși-ne, sĕ silimŭ pe guvernŭ a nu îngădui importațiunea de pomï și vițe.

— Suntŭ maï cinci-spre-dece anï de cândŭ s'a atrasŭ băgarea de sémă asupra *Trichineï,* unul dintre ceï maï de temutŭ parasițï aï omuluï. Dupĕ cumŭ se scie, acestŭ elmintŭ microscopic, încrustatŭ în carnea de porcŭ bolnavŭ, se introduce în modulŭ acesta în tubulŭ digestivŭ alŭ omuluï și ajunge sĕ pătrundă chiarŭ în țesătura mușchilorŭ, pricinuindŭ durerï nesuferite, și adesea chiarŭ mórtea. In anulŭ acesta chiar s'a constatatŭ maï multe casurï de trichinosă la soldațï germanï în garnisonă la Thionville.

Pentru a se feri de acéstă bólă teribilă, óm enii de sciință recomandă cercetarea microscopică a cărniï bănuite; însĕ, dupe cât se vede, acéstă metodă nu este îndestulătóre. De aceia unŭ învĕțatŭ rusŭ, D. Tikhomiroff, propune o metodă nouă pentru a isola fibra musculară. Imparte carnea de porcŭ în bucățï micï, și o face sĕ se digere în timpŭ de o jumătate oră cu unŭ volumŭ egalŭ de cloratŭ de potasă căruia 'ï adaogă de patru orï atâtŭ acidŭ azoticŭ. Țesătura musculară astŭ-felŭ tratată este pusă într'unŭ flaconŭ cu apă distilată care sĕ clătesce până ce țesătura musculară se desface în fibrișóre. Aceste fibrișóre, cândŭ carnea este trichinată, înfățișédă umflăturï fusiforme, alburiï, care se cunoscŭ cu lupa, și în care cu microscopulŭ se vede Trichina.

— Telefonulŭ, acea admirabilă invențiune despre care amŭ tratatŭ în maï multe rândurï în acéstă revistă, se perfecționéză pe di ce trece. La Paris administrațiunea telegrafelorŭ a instalatŭ de câtŭ-va timpŭ unŭ telefonŭ dupĕ cele din urmă recomandațiunï ale D-luï Graham Bell.

Acum D. Bell se servesce cu douĕ telefóne: unulŭ se pune la gură pentru a vorbi, altulŭ contra urechieï pentru a audi. Cu modulŭ acesta se înlăturédă transportulŭ succesivŭ alŭ instrumentuluï de la urechiă la gură, transportŭ care face ca în timpulŭ mutăriï sĕ piardă celŭ ce operédă câte-va cuvinte dintre ale persóneï cu care se află în comunicațiune. Se póte încă în timpulŭ ascultăriï sĕ se aplice cele douĕ telefóne contra fie-căreia urechï, pentru a nu fi turburată de sgomotulŭ din afară. In fine, douĕ persóne potŭ sĕ audă de o détă cuvintele pronunțate de la punctulŭ de plecare.

— Presa economică și agricolă din Europa occidentală se preocupă de câtŭ-va timpŭ de introducerea de carne próspătă ce se face din America pe o scară din ce în ce maï mare. Suntŭ anï de cândŭ agricultoriï atâtŭ din America de Nordŭ câtŭ și din cea de Sudŭ aŭ căutatŭ sĕ introducă carnea în consumațiunea Europeï. In lipsă de mijlóce, s'a expediatŭ carne uscată sub formă de pastramă, și carne murată. Odinióră transportulŭ cărniï próspete la distanțe marï era ca și cu nĕputință de efectatŭ; astădï problema s'a deslegatŭ în sensulŭ celŭ maï practicŭ și cu o economie de necredut.

Cele maï marï espedițiunï de carne próspătă se face de la New-York la Liverpol. Boiï se aducŭ din întrulŭ țĕreï cu drumulŭ de ferŭ până la New-York unde se desbarcă lâgă mĕcelăriele speciale. Carnea tăiată se împarte în cesvêrțï, înfășurate cu mare îngrijire în pândă și se depune în magadiï unde temperatura se menține la + 4° centigrade. Cândŭ sosește vaporulŭ și este gata de plecare se cară cu grabă carnea și se pune în camere răcite, întocmite a nume pentru acestŭ scopŭ.

S'a propusŭ maï multe mijlóce pentru a ține carnea la o temperatură rece în timpulŭ călătorieï pe mare; celŭ maï simplu este următorulŭ: Catulŭ de josŭ alŭ vaporuluï este lăsatŭ pentru înmagasinarea cărniï. Acestŭ catŭ este împărțitŭ în douĕ rîndurï de odăï despărțite printr'unŭ coridorŭ. Fie-care din aceste camere este căptușită peste totŭ cu materiï neconducătóre de căldură; ușile suntŭ făcute din acelașï substanțe și închise prin feșiï de cautciuc destinate a opri intrarea și eșirea aeruluï esteriorŭ. Cărnurile suntŭ atârnate isolate în aceste camere și aședate regulatŭ și rânduite astŭ-felŭ ca sĕ nu se frécă saŭ sĕ se atingă o ceosvêrtă de alta. In coridorulŭ din mijloc este aședatŭ unŭ ventilatorŭ, care trage aerŭ rece dintr'o magadiă cu ghiață și închisă ermeticŭ; acestŭ aerŭ care este respinsŭ în odăile cu carne, ajunge pe d'asupra și ese pe dedesuptŭ întorcĕndu-se érășï la ghiețărie. Cu modulŭ acesta acelașï aerŭ circulédă neîntreruptŭ în aceste diferite compartimente, trecĕndŭ la fiecare rîndŭ în camera cu ghiață, în care se răcește înainte de a intra în compartimentele cu carne.

Temperatura din întrulŭ camerilorŭ nu trece peste 2,8 centigrade sub zero, și nu se urcă peste 4,4. Ast-felŭ carnea nu este în contactŭ cu ghiața; *nu este înghețată* ci ținută într'unŭ aerŭ rece.

Transportulŭ cărniï de la New-York la Liverpool este 10 banï de kilogramŭ; astŭ-felŭ transportulŭ unuï boŭ tăiatŭ se urcă de la 35 până la 40 leï, pe cândŭ transportulŭ unuï boŭ viŭ costă de la 210 la 210 leï. Aceste țifre ne dovedescŭ ce economie mare s'a putută realisa prin întrebuințarea camerilor recï. Acéstă carne se vinde la Liverpol cu prețulŭ de 1 leŭ 40 banï kilogramulŭ.

Comerciulŭ cu carne astŭ-felŭ transportatŭ a luatŭ o desvoltare nouă. In 1876 s'a importatŭ peste 14 milióne kilograme; iarŭ în cele d'ântêŭ 4 lunï din 1877 s'a adusŭ 10 milióne kilograme.

Față cu aceste fapte agricultura europeană trebue sĕ se pregătéscă a lupta contra uneï concurențe atâtŭ de redutabile; și midilóculŭ celŭ maï simplu este de a produce nutrețurï maï multe și maï eftine.

In câtŭ despre agricultura nóstră, ea trebue sĕ caute maï întêiŭ sĕ aibă vite de muncă, căcï pare că de câtŭ-va timpŭ căutămŭ a împuțina animalele domestice pe anŭ ce trece. Acumŭ maï veni și tifosulŭ, astŭ-felŭ că noï nu avemŭ a ne îngriji de concurența americană ci de mijlócele de a ne procura vite pentru plugŭ.

— Unulŭ dintre ceï maï iluștri ómenï de sciință aï véculuï, d. Claude Bernard, a încetatŭ din viéță la 10 Februariŭ. Ministrulŭ instrucțiuneï publice din Francia a avutŭ mare dreptate cândŭ a disŭ, dupĕ tribuna cameriï deputațilorŭ, că Claude Bernard nu numaï că era celŭ maï mare fisiologist alŭ seculuïuï, dér, aceia ce este maï multŭ, era și celŭ maï înaltŭ esemplu de desinteresare. Ne atrasŭ niciï odată de considerațiunï vulgare, elŭ 'șï a petrecutŭ viața urmărindŭ adevĕrulŭ și căutându'lŭ în tóte profundimile séle. Opera sea este una din gloriile Franciei. Europa învĕțată, tributară geniuluï sĕŭ, pórtă doliulŭ dimpreună cu patria sea.

Academia de sciințe aflândŭ despre încetarea din viață a ilustruluï repausatŭ a ridicatŭ ședința în semnŭ de doliŭ, cum face pentru toțï morțiï séï iluștriï.

Claude Bernard este unulŭ dintre creatoriï fisiologieï esperimentale. Elŭ a atrasŭ atențiunea încă de la 1844 printr'unŭ memoriŭ de fisiologie esperimentală asupra roluluï ce jócă în digestiune diferitele secrețiunï ale canaluluï alimentarŭ. Maï târdiŭ, cercetările séle asupra roluluï pancreasuluï și asupra funcțiuneï glicogenesică a ficatuluï îlŭ puseră în fruntea sciințeï fisiologice.

In 1854 se creă pentru dênsulŭ catreda de fisiologie esperimentală la Facultatea de sciințe; în acelașï anŭ fu alesŭ membru alŭ institutuluï, érŭ în 1869 Academia francesă îlŭ alegea membru în loculŭ ilustruluï Flourens.

Inmormântarea luï Claude Bernard s'a făcutŭ cu chieltuiala Statuluï; aŭ fostŭ față totŭ ce are Franța maï ilustru în sciință, ómenï politicï și alțï admiratorï aï ilustruluï fisiologistŭ. Unulŭ dintre ceï maï distinșï elevï aï repausatuluï, d. Paul Bert, a resumatŭ în puține cuvinte calitățile aceluia care va rĕmânea pentru vecie una din cele maï marï ilustrațiunï ale Franciei și ale lumeï întregï.

P. Mureanu.

(*1*). *Revista sciințifică.*

Diverse.

Vindecare prin albine. Unŭ diarŭ din Praga semnalédă o vindecare curiósă de rematismŭ.

O femeiă alŭ căreï brațŭ era paralisatŭ de durerï reumatismale, audindŭ dicêndu-se că unŭ locuitorŭ din vecinătate se vindecase în urma uneï mușcăturï de viespe, hotărî de a încerca. Ea făcu sĕ fie mușcată de sute de albine. Efectulŭ fu prodigiosŭ. Nóptea viitóre ea putu sĕ dórmă profundŭ și durerea îï dispăruse de totŭ. Unflăturile fură vindecate cu o simplă loțiune, și de atuncï, acéstă femeiă n'a maï simțitŭ cea maï mică durere de rematismŭ.

*

Milionarï. Nu numaï englediï suntŭ milionarï. La Sant Francisco, statistica are asemenea a face cu eï. Astŭ-felŭ, se află în acestŭ orașï Californianŭ 40 locuitorï carï aŭ maï multŭ de câte 20 milióne. Alțï 40 aŭ fie care de la 5 până la 15 milióne. Nu se maï numĕră aceï carï aŭ câte unŭ milionŭ rotundŭ. Aceștia suntŭ ómenï de rândŭ.

Miliónele acestea aŭ fostŭ câștigate maï cu seamă din esploatarea minelorŭ.

Acumŭ 30 anï, aceștï milionarï eraŭ săracï fără unŭ banŭ, și San Francisco, care numĕră maï multŭ de 300,000 locuitorï, nu era de câtŭ unŭ micșorŭ sătulețŭ de pescarï.

*

Duelulŭ. Iată unŭ frumosŭ cuvêntŭ alŭ luï August Villemot în privința dueluluï:

— Altă dată se băteaŭ animalele pentru a amusa pe óm eniï de spiritŭ, adï se batŭ ómeniï de spiritŭ pentru a amusa animalele.

Ultime Scirï.

SERVICIULŬ PRIVATŬ ALŬ „TELEGRAFULUÏ“

(Agenția Havas)

(*Serviciulŭ de erï, 8 ore séra*).

Athena, 1 Apriliŭ. — Douĕ miï turcï aŭ debarcatŭ la Volo, dupe luarea Macrinitzeï. Eï aŭ jefuitŭ și măcelăritŭ în orașŭ și satele din prejurŭ. Consuliï din Volo aŭ protestatŭ.

Turciï aŭ fostŭ bătuțï aprópe de lacului Carlau. Eï aŭ măcelăritŭ insurgențï în Epyrŭ și aŭ ocupatŭ Hekyzamercan.

In Creta turciï aŭ fostŭ silițï a se retrage la Arta. Douĕ batalióne aŭ venitŭ în ajutorul lorŭ. O luptă s'a angajatŭ aprópe de Canea.

(*Serviciulŭ de adï, 9 ore diminéța*).

Athena, 1 Apriliŭ. — Măcelurile continuă prin satele situate în împrejurarile Macrinițeï. Corespondentulŭ diaruluï *Times*, d-lŭ Ogle, a fostŭ asasinatŭ de turcï, vinerï; corpulŭ sĕŭ a fostŭ transportatŭ adï la Volo.

Londra, 1 Apriliŭ. — *Daily Telegraph* asicură din nuoŭ, într'unŭ chipŭ positivŭ, că marquisulŭ de Salisbury urmédă lorduluï Derby.

Morning Post menține în modŭ semi-oficialŭ numirea marquisuluï de Salisbury în Foreing-Offiice și înălțarea la rangulŭ de pairŭ a d-luï Gathorne Hardy, actualmente ministru de resbelŭ, care arŭ fi chematŭ sĕ înlocuéscă la secretariatulŭ Indiilorŭ pe marquisulŭ de Salisbury. In fine, colonelulŭ Stanley arŭ fi luândŭ secretariatulŭ resbeluluï, în loculŭ d-luï Gathorne Hardy.

Londra, 1 Apriliŭ. — *Times* publică depeșile următóre:

Bucureștï, 1 Martiŭ. — Generalulŭ Zimermann, care, pe timpulŭ resbeluluï turco-rusŭ, opera în Dobrogea, a primitŭ ordinulŭ sĕ intre imediatŭ în Moldova.

Petersburg, 31 Martiŭ. — Lumea de prin cercurile oficiale rusești este fórte supărată pe Francia, findŭ-că cabinetulŭ din Paris refusă d'a admite că Englitera a violatŭ tractatulŭ de Paris lăsândŭ flota sa sĕ trécă strîmtórea Dardanelelorŭ.

Berlin, 31 Martiŭ. — Guvernulŭ rusŭ a declaratŭ guvernuluï austriacŭ că va observa o neutralitate amicală față cu Austria, déca Austria va ocupa proviinciile occidentale ale Turcieï. Este ne-probabilŭ că Austria va primi acéstă propunere.

Londra, 1 Apriliŭ. — O depeșe din Berlin, adresată către *Morning Post*, dice că Rusia a făcutŭ o nouă comandă de 500 tunurï Krupp și că a chematŭ sub arme cea maï jună clasă din reserva din Lithuania.

Londra, 1 Apriliŭ. — Se telegrafiază din Berlin către *Standard*: In urma refusuluï ce opune guvernulŭ austriacŭ la propunerile de înțelegere formulate de cabinetulŭ din St. Petersburŭ, principele Gorceakoff, se crede, a fi informatŭ pe lordulŭ Loftus că guvernulŭ rusŭ este dispusŭ a ceda la cererile guvernuluï englesŭ relativŭ la condițiunile puse de Englitera pentru participarea eï la Congres.»

Paris, 1 Apriliŭ. — Camera a adoptatŭ astădï legea pentru amnestie asupra delictelorŭ de presă, modificată de Senatŭ. Ea va adopta mâine legea asupra stăriï de asediŭ.

Londra, 1 Apriliŭ. — *Standard* publică depeșile următóre:

Constantinopole, 30 Martiŭ. — Déca flota englesă nu se va retrage din marea de Marmara, rușiï vorŭ ocupa Constantinopole cu autorisațiunea Sultanuluï. D-lŭ Layard supuindu-se instrucțiunilorŭ guvernuluï, a întrebatŭ pe Pórtă care va fi atitudinea sa în casulŭ eventualŭ de unŭ resbelŭ anglo-rusŭ.

Savfet-pașa a rĕspunsŭ că elŭ personalŭ înclină pentru o politică de neutralitate, dérŭ că va supune cestiunea consiliuluï de miniștri.

Constantinopole, 31. Sultanulŭ a disŭ mareluï duce Nicolae că elŭ nu va lupta nicï odată în contra Anglieï. Rușiï vorŭ ocupa lunï Buyukderé. Englesiï aŭ desbarcatŭ la Tenedos o mare cantitate de materialŭ de resbelŭ.

Belgrad, 31. Colonelulŭ Marcovicï care comanda o brigadă la Krujevatz a fostŭ arestatŭ sub inculpare de înaltă trădare. Alte arésttărï suntŭ probabile.

Londra, 1 Apriliŭ. — Se telegrafiadă din Viena către *Daily Telegraph*: «Comitele Andrassy îșï dă nuoï silințe pentru a face cu putință întrunirea congresuluï. Elŭ consideră șansele succesuluï ca fiindŭ acumŭ maï marï de câtŭ orï-cândŭ.»

Londra, 1 Apriliŭ. — Se telegrafiéză din Petersburg către *Daily News*: Cu tótă surescitarea generală, óre carï personage pledeadă în favórea uneï ultime încercărï de împăciuire, împăciuire care arŭ putea fi obținută fără arbitragiulŭ uneï puterï neutre prin retragerea simultană a floteï englese și a armateï ruse din vecinătățile Constantinopoluluï.

Londra, 1 Apriliŭ (séra). — *Camera Comunelor.* Mesagiulŭ Regineï dice: Starea actuală a afacerilorŭ publice în Orient și trebuința ce resultă pentru guvernulŭ meŭ de a lua mĕsurile cerute de menținerea păciï și apărarea intereselorŭ imperiuluï britanicŭ, mi-aŭ părutŭ că formeadă unulŭ din casurile de o gravitate estraordinară prevĕdute de Constituțiune. Pentru acésta informedŭ Camera Comunelorŭ că am intențiunea de a chema în serviciulŭ armateï active și reserva milițieï și tóte forțele ce voiŭ crede necesarŭ.» (Aplause).

Discuțiunea mesagiuluï a fostŭ fixată pe lunï.

D. Nortkote confirmă că marchisulŭ de Salisbury e succesorulŭ lorduluï Derby. Elŭ adaogă că guvernulŭ va comunica mâine circulara ce a adresatŭ tutulorŭ puterilorŭ pentru a le explica vederile Anglieï și posițiunea luată de cabinetŭ.

Belgrad, 1 Apriliŭ. — *Diarulŭ oficialŭ* publică douĕ declarațiunï sub-semnate de 800 cetățenï notabiliï din Pirot carï protestă contra anexăriï la Bulgaria și carï cerŭ întruparea lor la Serbia. Colonelulŭ Horvatovicï ș'a datŭ demisia.

Viena, 1 Apriliŭ. — Se telegrafiéză din Cataro către *Corespondința politică* că trupele turcești din districtulŭ Trebigue aŭ primitŭ ordinulŭ de a fi gata sĕ părăséscă Herzegovina.

Athena, 1 Apriliŭ. — 14 Batalióne turceștï aŭ desbarcatŭ la Prevesa. Turciï aŭ luatŭ 14,000 puscï și munițiunï. Eï aŭ maï desbarcatŭ la Katesia. Negocierile pentru armistițiŭ urmédă la Volo.

—.—

Aceste telegrame fiindŭ publicate în ediția de erï séra, le reproducemŭ adï pentru cititoriï de la amiadă.

(*Serviciulŭ de erï 4 ore dupĕ amédă*).

Constantinopole, 30 Martiŭ. (Sosită la 1 Apriliŭ, la o oră). — Osman-pașa s'a numitŭ comandantŭ alŭ trupelorŭ din Constantinopole și din prejurŭ. Mehmet-Ali s'a numitŭ comandantŭ alŭ trupelorŭ de la Makrikioiu, aprópe de San-Stefano. Muktar-pașa s'a numitŭ șefŭ alŭ statuluï maiorŭ. Marele duce a datŭ visită astădï Sultanuluï. Dupe aceia s'a întorsŭ îndată la San-Stefano.

Viena, 1 Apriliŭ. — D. Tisza a sositŭ la Viena. Elŭ a conferitŭ erï cu contele Andrassy asupra afacerilorŭ streine. Comisiunea sanitară se va întruni în cursulŭ septămâneï la ministerulŭ de interne în vederea de a lua disposițiunï pentru timpulŭ cândŭ va isbucni epidemiï. Delegațiï ungurï vorŭ lua parte la aceste deliberatiunï. Dupĕ invitațiunea ministruluï de comerciŭ d. Clumeky, deliberațiunï active aŭ avutŭ locŭ acumŭ în urmă între guvernulŭ austriacŭ și între guvernulŭ ungurescŭ pentru a face sĕ se prețuéscă interesele economice ale monarchieï în statele carï se formesŭ în peninsula Balcanică.

Cestiunile privitóre la navigațiunea Dunăreï, la joncțiunea căilorŭ ferate, la afacerea poștelorŭ și a consulatelorŭ aŭ fostŭ discutate. Negociațiunile nu suntŭ încă terminate; dérŭ pentru acea ce privește cestiunea drumurilorŭ de ferŭ, este deja stabilitŭ că Austro-Ungaria va cere energicŭ construirea uneï liniï care va trece pe la Sofia, Nișï și Semlin și sevêrșirea resouluï din Bosna.

ADUNAREA DEPUTAȚILORŬ

Astădï Marțï, 21 Martiŭ, până la orele douĕ ne complectându-se numĕrulŭ d-lorŭ deputațï spre a se ține ședință, deputațiï presențï aŭ trecutŭ se lucred ein secțiunï.

Avis

La 1 Apriliŭ va apare 1-iulŭ numĕrŭ din prea frumosulŭ Roman,

„BIGAMUL“

acestŭ Roman va eși de douĕ orï la 1-iŭ și 15 a le fie căreï lunï.

Abonamentulŭ pentru uvragiulŭ complectŭ 4 leï noï.

Pentru abonamente a se adresa la administrația *Romancieruluï Ilustrat* strada Belvedere No. 102.

RESTAURANT PARISIEN

Cabinets particuliers

7. Place Carol 7.

GIURGIU

Prix moderés

80—15

De închiriat Grand Hotel Victoria din Brăila de la Sf. Gheorghe viitorŭ pe termen de treĭ anĭ. A se adresa la proprietar N. C. Tetorian locuitor în Brăila séŭ la D. Ionŭ Negulescu advocatŭ în Brăila. 4—2—2

De vêndare cu licitație la 25 Martiŭ curentŭ, boĭ, vacĭ, bivolĭ, porcĭ și 300 chile grâŭ la moșia Dobrosloveni districtul Romanațĭ a decedatuluĭ Grigore Berindeiŭ.

De închiriatŭ o prăvălie mare, fosta cofetărie, cu etajŭ d'asupra, la gura pieței mare, alăturĭ cu proprietatea Bazaca. Doritoriĭ se pofteascǎ la proprietarŭ D-nu Stefan Pavlit domiciliatŭ lângă Sf. Gheorghe Nuoŭ, Strada Pescăria Veche, No. 3. 3—2—2

ANUNCIU

Vindere voluntară. Moșia Vităneștĭ, partea D-neĭ Maria Aninoșanu situată în județulŭ Vlașca, plasa Câlniștea, comuna Măgura. — Intinderea 1100 pogóne pământŭ prima cualitate, majora parte întrevedĭ regiune cunoscută pentru superioritatea calitățiĭ pământuluĭ, livede, luncă, grădinĭ de zarzavaturĭ, viĭ, acareturĭ case marĭ proprietăreștĭ. Magasiĭ de bucate pentru 600 chile. Pătule, grajdurĭ, împrejmuirĭ, vadŭ pe Teleorman. Moșia este d'alungulŭ caleĭ naționale Bucurescĭ-Alexandria și traversată de soséua județénă a valeĭ Teleormanuluĭ. — Distanța din Vităneștĭ la Bucurescĭ este de 69 kilometre, la Alexandria 6 kilometre, la Giurgiu 45 kilometre, la Zimnicea 39 kilometre.

Doritoriĭ se potŭ adresa la domiciliulŭ proprietățeĭ Vităneștĭ. Combinațiunĭ facilitóre pentru plată. 13—7—9

VÉRITABLE BÉNÉDICTINE

DE L'ABBAYE DE FÉCAMP (FRANCE)

ESCELINTĂ, TONICĂ DIGESTIVĂ ȘI APERITIIVA

CEĂ MAĬ BUNĂ DIN TÓTE LICORILE

VÉRITABLE LIQUEUR BÉNÉDICTINE
Brevetée en France et à l'Etranger.
A. Legrand aîné

A se cere todéuna in josulŭ fiecăreĭ sticle, eticheta pătrată purtândŭ semnătura directorelui generale.

Adeverata licore *Benedictină* se găsesce numaĭ la.

La Bucurescĭ: la D-niĭ Gubler Wartanovitz et C-nie Agențĭ generalĭ: J. Athanasiu et J. Klée, A. Fialkowski, J. Ovessa, Julius Kaiser toțĭ comersanțĭ; Thoma Antoniu, Demitrie Marinescu, Const. Sarazi, G. C. Tănăsescu, G. Constantinescu, G. Rădulescu et Ionescu toțĭ cofetarĭ; *C.* Racovitza farmacist și la maĭ întâile stabilimente de'alte orașe.

De închiriatŭ și vêndare o casă fórte comodă și solidă, Suburbia Schitu Măgurénu, Strada Știrbeĭ-Vodă, No. 66, situată în locŭ înaltŭ și apĕrată de orĭ-ce umezélă, construcțiune de luxŭ, 12 camere, salonŭ spațiosŭ cu parquet, sobe de faiență, cameră pentru bae cu bae de marmură, pivnițe, dependințe, grajdŭ, șiopronŭ, grădină cu pavilonŭ. Să se adreseze Strada Colțeĭ No. 30. 5—2—3

De vêndare o casă fórte frumósă și solidŭ construită. Se află pe Strada Mercur No. 1, (la colțul Strada Posta-Veche) se compune din 7 odăĭ de locuitŭ și 2 anticamere și din tóte cele-l-alte dependințe trebuinciόse uneĭ locuințe frumósă și spațiósă, precum și șopronŭ și grajdŭ.

A se informa în acea casă chiar de la 3—5 ore după amiadă.

De închiriat hotelul numit

D. JONESCU

situatŭ în orașulŭ Brăila, Strada Raionu Vechiŭ No. 657, compusŭ din 2 salóne, unulŭ în catulŭ de josŭ și celŭ-l-altŭ susŭ, împreună cu 24 camere mobilate, 1 pivniță, hrubă pentru conservarea vinurilor, grajd, șopronŭ și fântână. Doritoriĭ se potŭ adresa la sub-semnatul cu domiciliul în Giurgiu, la grădina Națională, saŭ la D-nu Stan Sima, vis-a-vis de proprietatea indicată.

Proprietar: D. IONESCU

De închiriatŭ și de vêndare de la Sf. Gheorghe viitorŭ (23 Aprilie), Casele mele din Orașiulŭ Giurgiu, situate în culórea de Galbenŭ strada Bucurescilorŭ, care se dice și casarma Dorobanțilorŭ, compuse din 4 odăĭ, două cuhniĭ, uă magasie de ordŭ, 2 grajdurĭ spațióse, încăpătóre de peste 40 de caĭ, și curte pentru trăsurĭ érǎ de vêndare se póte chiar de acum. Doritoriĭ se vorŭ adresa la sub-scrisulŭ proprietar cu domiciliulŭ în Giurgiu, séŭ în Bucureștĭ, strada Scaunele No. 7.

4—4—3 *Ión G. Ciurcul*

De închiriatŭ 4 camere fie-care în parte, prin Mezatŭ de la Sf. Gheorghe viitorŭ, în curtea Bisericeĭ Sf. Nicolae din Prunt lêngă Dómna Bălașa. Doritoriĭ vorŭ veni Duminică la 26 Martie corentŭ la orele 12 dimineța, în casele D. D. Pariano, Strada Bibescu Vodă, No. 6 unde are a se face Mezatu. 3—1

DE VENDARE la Noua Typographie Nationala bilete de inchiriat pentru lipit la casse.

VIN DE QUINQUINA FERRUGINOSŬ

CU MALAGA

de GRIMAULT & Cie, Pharmaciștĭ la Paris

Acestŭ vinŭ conține **Quinquina** care este toniculŭ celŭ mai puternicŭ alŭ materieĭ medicale, și phosphatulŭ de ferŭ, regeneratorulŭ forțelorŭ sfârșite a-le sângeluĭ insărăcitŭ. Elŭ este intrebuințatŭ cu succesŭ contra *Colorilorŭ palide, irregularitățeĭ menstruațiuneĭ, lipseĭ profteĭ de mâncare* și a *durerilorŭ de stomachŭ* de care damele suntŭ adessea sujette.

Depositŭ in principalele pharmaciĭ

CAPSULE GRIMAULT & Cie

CU

MATICO

GRIMAULT & Cie Pharmaciștĭ

8, RUE VIVIENNE, PARIS

Resultatŭ infailliblŭ in tratamentulŭ gonorrhee, fără a osteni stomachulŭ dupe cumŭ facŭ tóte Capsulele cu copahu liquidŭ.

Depositŭ in principalele Pharmaciĭ.

De arendat de acuma Moșia Fundata Comuna Bâldana în depărtare de Bucurescĭ o jumĕtate de oră cu trenul, avêndŭ locurĭ de arĕtură și de fâneață și unŭ hau mare, precum și o pădure de tăiatŭ. Doritoriĭ se vor adresa la Dómna Galeșasca, Calea Mogoșói No. 147.

3—2

NOUA

TIPOGRAFIE NATIONALA

C. N. RADULESCU

No. 24, STRADA ACADEMIEI No. 24.

Asortată cu cele maĭ moderne litere de diferite caractere,

PRECUM ȘI DE CELE

IN LIMBELE SLAVE

Efectuésă orĭ-ce comande în limba rusă cu cea maĭ mare acuratețǎ și esactitate, unde se găsesce translatorŭ și corector pentru limba russă.

НОВАЯ

НАЦІОАЛЬНАЯ ТИПОГРАФІЯ

К. Н. РАДУЛЕСКО

No. 24, УЛИЦА АКАДЕМІИ No. 24.

Снабжена самыми новѣйшими буквами разныхъ характеровъ

равно же

И НА СЛАВЯНСКИХЪ ЯЗЫКАХЪ

Исполняетъ разные заказы на Русскомъ діалектѣ въ точности и аккуратности, гдѣ находится переводчикъ и корректоръ для русскаго языка.

Medicamente populare romane.

LICÓREA, PILULELE SI SYROPU

DE **TOLU GOUDRONAT** DE

L. BERLANDT farmacistŭ

Aprobatŭ de consiliulŭ medicalŭ superiorŭ din Capitală, după analisa D-luĭ Doctorŭ în chimiă Al. Bernath. Remediŭ formatŭ prin combinațiunea Goudronuluĭ cu Balsamŭ de Tolu, cu multŭ maĭ superiorŭ Goudronuluĭ simplu atâtŭ de renumitŭ și întrebuințatŭ până acumŭ.

De aceea se și intrebuințédă deja cu mare succesŭ în ospiciulŭ penitenciaruluĭ centralŭ de la Văcărescĭ și spitalulŭ de copiĭ de maĭ mulțĭ D-nĭ Medicĭ, în contra următórelor maladiĭ: **Bronchita cronică, guturaiurĭ, tuse învechită, iritarea peptuluĭ, tuse măgăréscă, durerĭ de gâtŭ, catarulŭ beșiceĭ. Phthisie polmunarie.—Dispepsie.**

Pilule de Tolu Goudronat

CU BALSAM DE COPAI

DE

L. BERLANDT farmacistŭ

Aceste pilule sĕ prescriŭ de maĭ mulțĭ medicĭ cu mare succesŭ în contra Blennorrhagieĭ, Catarul besiceĭ, scurgeriĭ vechĭ a ambelorŭ sexe.

LUMINARI DESINFECTANTE

DE

L. BERLANDT Farmacistŭ

Aceste luminări suntŭ celŭ maĭ bunŭ mijlocŭ pentru desinfectarea äeruluĭ din Camere și din dormitóre; ele suntŭ și celŭ maĭ bunŭ preservativŭ contra Anghineĭ diftertice și alte bóle contagióse; maĭ cu sémă iarna cândŭ ferestrele suntŭ închise.

DE VENDARE IN TÓTE FARMACIILE DIN ȚEARĂ

Depositŭ generalŭ la D. Rissdoerfer, pharmacistŭ în Bucureștĭ.

24-2ps23

Naționalŭ C. N. Rădulescu, Strada Academieĭ No. 24.

Joui, 23 Martiŭ 1878. In Bucurescĭ şi dictricte 10 banĭ numĕrulŭ Anulŭ VIII No. 1782.

TELEGRAPHULU

Preţiul abonamentuluĭ: pe an 24 l. pe 6 lunĭ 12 l. pe 3 lunĭ 7 leĭ; în districte pe an 30 l. pe 6 lunĭ 15 l. pe 3 lunĭ 8 l.
Orĭ ce abonamentŭ neînsoţitŭ de valóre se refusă.
Abonamentele se face numaĭ de la 1 şi 15 fie-căreĭ lunĭ.

Redactorŭ-şefŭ, Ion C. Fundescu.

Pentru abonamente, reclame şi anunciurĭ, a se adresa la Administraţie: NOUA TYPOGRAPHIĂ NAŢIONALE, Strada Academieĭ No. 24.
Pentru Francia: la Société Havas, Laffite & C-nie 8 Place de la Bourse Paris. | Pentru Austria şi Germania, la D-nu Philipp Löb Wien,, Eschenbachgasse 11.
Pentru Londra la D-nu Eugene Micoud 81 Fleet Street, E. C. — Pentru Hungaria la D-nu Moritz Weitz Buda-pest Servitenplatz No. 5.

Preciul Anunciurilor: linia mică pe pagina IV, 15 banĭ, reclame pe pagina III 1 leŭ, pe a II 2 leĭ, şi pe a I 3 leĭ.
Pentru rubrica insert. şi reclame, redacţia nu este responsabilă.
Epistolele nefrancate se refusă şi articoliĭ nepublicaţĭ se ardŭ.

Girantŭ responsabilŭ. Dimitrie Christea

Mercurĭ, ²²/₃ Martiŭ. — (1672). Gligore Ghica vine a doua óră la tronulŭ ţĕreĭ Româneseĭ.

SCIRI TELEGRAPHICE

(Serviciulŭ ḑiarelorŭ streine)

Bucurescĭ, 31 Martiŭ.—Bulgariĭ de prin oraşele riverane ale Dobrogeĭ, aŭ adresatŭ o petiţiune către Ţarŭ, prin care cerŭ ca acéstă provincie, atât de importantă pentru comerciŭ, sĕ nu fie despărţită de Bulgaria.

Pesta, 31 Martiŭ. — O desbatere în privinţa Orientuluĭ, provocată astă-ḑĭ în camera deputaţilorŭ de o petiţiune a comitatuluĭ Zipser, a produsŭ o sensaţiune estra-ordinară. Citata petiţiune cere ca „interesele ameninţate ale monarchieĭ sĕ fie apărate cu armele.“

Ernst Simony cere de urgenţă rĕspunderea la interpelărĭ.

Baronulŭ Kaas voeşte ca Adunarea sĕ se pronunţe că împărtaşeşte părerile emise în petiţiune şi cere de la guvernŭ sĕ susţie în Viena opiniunea anti-rusă a ţĕreĭ şi amicală Englitereĭ. (Viĭ aprobărĭ). Mandaras aprobă asemenea acéstă părere.

In fine luă cuvêntulŭ Csernatony, care esplică că pentru Austro-Ungaria a sositŭ minutulŭ celŭ maĭ criticŭ în cestiunea Orientuluĭ. Englitera, maĭ bine dé câtŭ care nicĭ o ţéră nu scie sĕ aprecieze pacea, se înarmează pentru resbel; de altă parte este cunoscutŭ că Ignatieff a venitŭ în Viena spre a despărţi acele douĕ puterĭ în alŭ cărorŭ interesŭ este maĭ multŭ ca cestiunea orientală sĕ nu fie resolvată în sensulŭ rusescŭ.

Ministrulŭ Tisza declară că nu consideră timpulŭ ca proprice d'a vorbi maĭ lămuritŭ asupra acestuĭ subiectŭ.

In cele din urmă petiţiunea fu recomandată ministruluĭ conformŭ cu conclusiunea comisiuniĭ. Tóte nuanţele de partide s'aŭ pronunţatŭ în fine fórte decisivŭ pentru o alianţă cu Englitera. Ministrulŭ-preşedinte Tisza pléćă astă-séră la Viena ca sĕ ia parte la unŭ mare consiliŭ asupra cestiuniĭ esteriόre.

Berlin, 31 Martiŭ. — Comitele Cotzebue, guvernatorulŭ Polonieĭ, a plecatŭ din Varsovia pentru aicĭ într'o misiune importantă.

Pera, 31 Martiŭ.—S'a renunţatŭ la numirea unuĭ ministerŭ filo-rusŭ, fiindŭ-că Englitera ar fi ameninţatŭ d'a pune mâna pe flota turcéscă într'unŭ asemenea casŭ.

Petersburg, 31 Martiŭ. — *Journal de St. Petersbourg*, atribue o mare importanţă retrageriĭ lorduluĭ Derby, cu tóte acestea elŭ ḑice că, maĭ nainte de a'şĭ forma cine-va o idee despre viitórea politică a Eenglitereĭ, trebue sĕ se aştepte decisiunile Parlamentuluĭ asupra propunerilorŭ guvernuluĭ. Rusia a făcutŭ totulŭ spre a localisa resbelulŭ orientalŭ. Déca altorŭ puterĭ nu le va plăcea o soluţiune pacefică, Rusieĭ îĭ va părea fórte rĕŭ despre acésta, dérŭ va aştepta înarmată ca sĕ i sĕ dispute fructele dobândite prin sacrificiile ce a făcutŭ. Nicĭ o ameninţare nu va putea sĕ misce pe Rusia d'a se lepăda de ele şi a renunţa la onórea şi apĕrarea lorŭ.

(Neues Wiener Tagblatt.)

Belgrad, 31 Martiŭ. — Ministrulŭ Risticĭ va face ḑilele acestea o călĕtorie la Viena pentru o misiune politică. Intre aicĭ şi Viena domneşte o viue corespondinţă diplomatică.

Londra, 31 Martiŭ. — Corespondinţa diplomatică, privitóre la Congresŭ, conţine o depesa a lorduluĭ Derby către Elliot cu data de 13 curentŭ, în care se declară că guvernulŭ englesŭ voeşte a fi înţelesŭ astŭ-felŭ, ca toţĭ articoliĭ din tractatulŭ de pace sĕ fie comunicaţĭ Congresuluĭ nu spre a fi necesarmente primiţĭ, ci pentru a se discuta carĭ articolĭ suntŭ de primitŭ sub influinţa puterilorŭ respective şi carĭ nu suntŭ de primitŭ.

O depeşe a lorduluĭ Derby către sir Elliot, cu data de 14 curentŭ, anunţă despre o comunicare a comiteluĭ Beust. Comitele Andrassy îĭ telegrafiă acestuia că Austro-Ungaria îşĭ menţine vederile séle, cumŭ că tóte stipulaţiunile atingătóre de interesele europene sĕ fie discutate în Congresŭ şi ca Europa sĕ decidă despre acésta. Dérŭ fiindŭ-că principele Gorceakoff a declaratŭ către Austro-Ungaria că Congresulŭ va decide care anume articolĭ din tractatulŭ de pace suntŭ privitorĭ la interesele Europeĭ, că tóte punctele atingătóre de interesele europene vorŭ fi supuse desbaterilorŭ Congresuluĭ şi nu vorŭ fi considerate ca valabile până ce nu vorŭ dobândi confirmarea tutulorŭ puterilorŭ, apoĭ Austro-Ungarieĭ i se pare, că objectulŭ declaraţiuniĭ englese, adică reservarea completeĭ libertăţĭ de acţiune — unŭ punctŭ de vedere care este cu totulŭ împărtăşitŭ şi de Austro-Ungaria — este dobânditŭ cu modulŭ acesta. Comitele Andrassy crede că, astŭ-felŭ fiindŭ relaţiunile, nu este nicĭ în interesulŭ Englitereĭ nicĭ în acela alŭ Ausro-Ungarieĭ, d'a ridica greutăţĭ în privinţa acesteĭ cestiunĭ.

Comitele Şuvaloff comunică la 14 curentŭ lorduluĭ Derby o depeşe a principeluĭ Gorceakoff, în care se ḑice: Puterile cunoscŭ aprópe testulŭ completŭ alŭ tractatuluĭ preliminarŭ de pace. Elŭ le va fi comunicatŭ îndétă după schimbarea ratificărilorŭ şi în acelaşĭ timpŭ va fi publicatŭ şi aci. N'avemŭ nimicŭ de ascunsŭ.

O depeşe a lorduluĭ Derby către comitele Şuvaloff, cu data de 16 Martiŭ, îĭ aminteşte că Englitera n'a fostŭ informată încă déca guvernulŭ rusescŭ primeşte condiţiunile formulate de Englitera, în depeşa către Elliot de la 13 Martiŭ, în privinţa participăriĭ séle la Congresŭ.

Comitele Şuvaloff rĕspunde, la 19 Martiŭ, că elŭ a comunicatŭ acea depeşe principeluĭ Gorceakoff. Acesta a declaratŭ în maĭ multe rândurĭ că nu esistă de câtŭ unŭ singurŭ tractatŭ de pace şi nicĭ o altă înţelegere secretă. Acestŭ tractatŭ va fi comunicatŭ guvernuluĭ Reginiĭ în tótă întinderea luĭ maĭ nainte de întrunirea Congresuluĭ. Atâtŭ Englitereĭ câtŭ şi celorŭ-l-alte puterĭ le suntŭ reservate în Congresŭ o deplină libertate de apreciare şi de acţiune. Şi tótă acéstă libertate pe care Rusia nu o négă celorŭ-l-alte puterĭ, o cere şi pentru ea însă'şĭ. Arŭ fi a mărgini acéstă libertate, déca i s'arŭ impune o restricţiune numaĭ Rusieĭ dintre tóte cele-l-alte. Lordulŭ Derby, în depeşa-rĕspunsŭ, stărue în vederile séle de maĭ nainte, cu tóte acestea întrébă déca Rusia consideră comunicarea tractatuluĭ de pace către puterĭ ca o comunicare a luĭ către Congresŭ.

O depeşe a luĭ Elliot către lordul Derby, cu data de 23 Martiŭ, anunţă că principele Gorceakoff a declaratŭ către ambasadorulŭ românŭ din St. Petersburg, că Rusia nu va permite ca articolulŭ din tractatulŭ de pace asupra cedăriĭ Besarabieĭ sĕ fie discutatŭ în Congresŭ.

O depeşe a luĭ Şuvaloff către lordul Derby, datată din 26 Martiŭ, preciséḑă în modulŭ cunoscutŭ deja espresiunile de: «*libertate de apreciare şi de acţiune*»,

Petersburg, 31 Martiŭ. — *Journal de St. Petersbourg* ḑice: Ecuilibrulŭ din marea Mediterană, despre care vorbeşte lordul Beaconsfield, este ameninţatŭ numaĭ de flota englesă din marea de Marmara, prin Gibraltar şi Malta. Cu ocasiunea cereriĭ de creditŭ, lordulŭ Derby îşĭ dede demisiunea, cu tóte acestea elŭ rĕmase la postulŭ sĕŭ fiindŭ-că guvernulŭ declară, că creditulŭ n'are nicĭ de cumŭ unŭ caracterŭ rĕsboinicŭ şi că are de scopŭ numaĭ ca cabinetulŭ, sprijinindu-se pe unŭ votŭ alŭ naţiuniĭ, sĕ pótă merge la Congresŭ; cu tóte acestea creditulŭ dede locŭ la complicaţiunile cestiuniĭ şi la refusulŭ d'a participa la Congresŭ. Chemarea sub arme a reservelorŭ, lăsândŭ la o parte declaraţiunea că ea nu implică nicĭ de cumŭ resbelulŭ, este unŭ nuoŭ pasŭ pe drumulŭ provocărilorŭ. Rusia îndeplineşte tóte făgăduelile date, n'a pusŭ în tractatulŭ de pace nicĭ o clausă care sĕ încalce interesele celorŭ-l-alte puterĭ, şi clausele stipulate le-a îndulcitŭ prin reserva că a lăsatŭ uşa deschisă pentru transacţiunĭ.

Rusia este împăcată în consciinţa eĭ că n'a omisŭ nimicŭ care arŭ putea sĕ asigure Orientuluĭ o nouĕ eră de bună-stare şi Europeĭ anĭ mulţĭ de pace. Ea va deplânge din fundulŭ inimeĭ rătăcirile care arŭ împedica opera aspiraţiunilorŭ pacefice; dérŭ va aştepta cu arma la braţŭ, ca sĕ i se dispute fructele sacrificielorŭ séle. Nicĭ o ameninţare nu va fi în stare s'o facă sĕ renunţe la ele.

(Die Presse).

Paris, 31 Martiŭ. — *Le Mémorial diplomatique* anunţă următórele: In casŭ cândŭ reluarea Basarabieĭ nu va putea sĕ se efectueḑe, atuncĭ Rusia voeşte sĕ cedeḑe Austrieĭ Dobrogea.

Londra, 31 Martiŭ. — *Times* ḑice că Germania promite neutralitatea, pe câtŭ timpŭ lupta se va mărgini între Rusia şi Englitera. Póte că o persónă rusă susŭ pusă va veni la Londra spre a face o ultimă încercare de aranjamêntŭ.

Turciĭ s'aŭ retrasŭ din posiţiunile lorŭ pe care le ocupaseră de curêndŭ la Bosphorŭ atâtŭ de departe, în câtŭ ruşiĭ nu maĭ suntŭ împedicaţĭ acumŭ de nimicŭ pentru a pune mâna pe forturile care domină intrarea în Bosphorŭ.

Viena, 31 Martiŭ. — Misiunea generaluluĭ Ignatieff în Viena n'a ajunsŭ pentru momentŭ la încheerea nicĭ unuĭ aranjamêntŭ, ci s'a mărginitŭ, celŭ puţinŭ până acum, într'o simplă schimbare, de părerĭ între diplomatulŭ rusŭ şi comitele Andrassy. Vre unŭ aranjamêntŭ în scrisŭ nu s'a încheiatŭ. Informaţiunile nóstre ne spunŭ că n'aŭ fostŭ precisate în modŭ formalŭ din partea austriacă nicĭ acele concesiunĭ, care suntŭ considerate de Austro-Ungaria ca trebuinceóse pentru apĕrarea intereselorŭ séle faţă cu tractatulŭ de la San Stefano. Conferinţele care aŭ avutŭ locŭ aicĭ aŭ avutŭ de scopŭ d'a stabili pentru momentŭ unŭ acordŭ în douĕ direcţiunĭ: maĭ întêiŭ trebue sĕ se dobândéscă o unire a Austrieĭ cu Rusia pentru casulŭ cândŭ Congresulŭ totŭ s'arŭ întruni, alŭ douilea pentru casulŭ cândŭ ideia de Congresŭ arŭ cădea de totŭ. Comitele Andrassy se dă încă fórte multŭ de ostenélă d'a lucra pentru menţinerea păciĭ, de şi situaţiunea între Englitera şi Rusia este fórte încordată. Englitera cere, şi despre acésta a însciinţatŭ şi cabinetele européne, ca regularea definitivă a relaţiunilorŭ din peninsula Balcanică sĕ se facă de către Europa şi, unde va fi trebuinţă, fără a ţine măcarŭ sémă de pacea încheiată între Turcia şi Rusia. Déca Rusia voeşte unŭ Congresŭ, apoĭ sĕ se numéscă pentru acéstă regulare plenipotenţiarĭ specialĭ séŭ sĕ se hotărască întrunirea uneĭ Conferinţe în Constantinopole. Englitera declară însĕ că este absolutŭ trebuinciosŭ ca Rusia sĕ aplaneḑe cestiunea orientală nu numaĭ în aparenţă ca mandatară a Europeĭ, ci ca resolvarea eĭ sĕ se facă de faptŭ de către Europa. In acéstă privinţă cabinetulŭ englesŭ şi celŭ austriacŭ suntŭ cu totulŭ de acordŭ. Ca o probă despre acésta estŭ că erĭ, după lungĭ desbaterĭ între comitele Andrassy şi generalul Ignatieff, a luat parte la desbaterile din Conferinţa celorŭ duoĭ bărbaţĭ de Statŭ şi ambasadorulŭ englesŭ. Rusieĭ nu pare a'ĭ displace d'a putea evita, chiarŭ în ultimele momente, pericolile unuĭ resbelŭ anglo-rusŭ, pericole, care o ameninţă maĭ cu deosebire din causa întinderiĭ teritoriuluĭ eĭ ce trebue apăratŭ, din causa atitudineĭ celeĭ îndoióse a Românieĭ şi în fine din causa faptuluĭ că, déca o flotă englesă ar reuşi sĕ forţeḑe Bosphorulŭ şi sĕ pătrundă în marea Négră, arŭ fi ameninţată linia de retragere a ruşilorŭ din Bulgaria. Pe lângă acestea maĭ vine şi situaţiunea financiară a imperiuluĭ Tzarilorŭ şi trista stare sanitară a trupelorŭ ruseştĭ care se află în peninsula Balcanică, care suntŭ decimate de bóle şi care arŭ fi suferitŭ perderĭ simţitóre maĭ alesŭ în corpulŭ ofiţeresŭ. Se evalueḑă perderile ruşilorŭ în spitalele de prin Bulgaria şi Rumelia, de la încheerea păciĭ, la cifra de 100,000 ómenĭ. Afară de aceştia, unŭ numĕrŭ mare de bolnavĭ de typhos populéḑă încă spitalele de pe câmpulŭ de resbelŭ. Cu tótă acéstă stare precarie, se pare că generalulŭ Ignatieff a venitŭ la Viena cam cu mâinile góle. Se ḑice că elŭ n'a propusŭ altŭceva de câtŭ o cooperare a Austro-Ungarieĭ la regularea fruntariilorŭ Muntenegruluĭ, la stabilirea raporturilorŭ în Bosnia şi Herzegovina şi la determinarea difinitivă a fruntariilorŭ din partea de Sudŭ ale Bulgarieĭ, care va trebui sĕ redea Turcieĭ din vilaetulŭ Saloniculuĭ o parte maĭ mare de câtŭ aceea care este stipulată în tractatulŭ de la San Stefano; în fine el a propusŭ concesiunĭ şi în privinţa căiĭ militare. Generalulŭ Ignatieff, de şi n'a întîmpinat aicĭ o opiniune rĕsboinică ci pacinică, a trebuit sĕ constate că aceste concesiunĭ aŭ fostŭ primite cu o mare răcélă. Dorinţele Austrieĭ ţintescŭ la aceea, ca, cu consimţimêntulŭ Turcieĭ şi escludândŭ orĭ-ce idee de ocupaţiune, sĕ facă durabilă influinţa Austrieĭ în partea de Sud a Turcieĭ, fie prin înfiinţarea de principate autonome sub influinţa esclusivă a Austrieĭ, fie printr'o încheere de legăturĭ vamale şi comerciale cu ţĕrile de pe acestŭ teritoriŭ, coprinḑêndu-se Serbia şi Muntenegrulŭ.

Generalulŭ Ignatieff va pleca astă séră de aicĭ la Berlin.

Berlin, 31 Martiŭ. — Ḑiarulŭ *die Post* anunţă din Viena: Andrassy consideră de premature negociaţiunile de detaliĭ asupra păciĭ de la San Stefano. In Conferinţele séle cu Ignatieff elŭ n'a desemnatŭ de câtŭ părerile generale ale Austrieĭ. Déca Ignatieff a umblatŭ după înţelegerĭ definitive, apoĭ misiunea sa n'a avut până acumŭ nicĭ unŭ resultatŭ. Unŭ articolŭ alŭ ḑiaruluĭ *die Post* conchide din acésta, că Austria sĕ'şĭ reserve libertatea de acţiune; nicĭ unŭ preţŭ alŭ Rusieĭ nu póte sĕ plătéscă renunţarea la acéstă libertate. Déca călĕtoria luĭ Ignatieff prin Europa are de scopŭ de a dobêndi pasivitatea momentană a Europeĭ faţă cu resbelulŭ anglo-rusŭ, apoĭ póte că elŭ va reuşi,

Dérŭ, déca este vorba numaĭ de o mijlocire morală chiarŭ a Europeĭ pentru pacea de la San Stefano, apoĭ elŭ nu o va dobêndi. Rusia sĕ'şĭ încerce singură noroculŭ sĕŭ.

Nouddsutsche Allgemeine Zeitung ḑice că, de şi resultatulŭ misiuniĭ luĭ Ignatieff este nesicur, totuşĭ o înţelegere austro-rusă este maĭ probabilă de câtŭ cumŭ se pare că reiese din părerile foilorŭ din Viena.

Paris, 31 Martiŭ. — Gambetta crede în posibilitatea, că, în óre-carĭ eventualităţĭ, se va realisa o alianţă a celorŭ treĭ puterĭ Englitera, Francia şi Italia. Elŭ urmăreşte încă de multŭ o asemenea politică.

(Neue freie Presse.)

A se vedea ultime scirĭ pe pagina III.

BUCURESCI, 22 MARTIU

Cine nu'şĭ aduce óre aminte de limbagiulŭ linguşitorŭ, têrâtorŭ chiarŭ, alŭ foielorŭ oposiţiuniĭ de la noĭ către Austro-Ungaria pe timpulŭ resbeluluĭ ruso-turcŭ? Cine a uitatŭ că uniĭ din conservatorĭ aprobaŭ şi chiarŭ chiămaŭ o invasiune unguréscă ca sĕ placă guvernelorŭ de la Viena şi Pesta şi sĕ pótă prin influinţa lorŭ a resturna guvernulŭ actualŭ şi a veni eĭ la putere?

Acestea suntŭ fapte aşa de vĕdite în câtŭ, orĭ-ce s'arŭ face şi orĭ-ce s'arŭ ḑice, ele nu se potŭ nicĭ ascunde nicĭ nega.

Cine érăşĭ nu'şĭ aduce aminte că pe cândŭ limbagiulŭ către Anstro-Ungaria era atâtŭ de têrâtorŭ, acela contra Rusieĭ era atuncĭ aspru şi insultătorŭ?

Noĭ nu acusămŭ pentru limbagiulŭ nicĭ către una nicĭ către ceĭ-l'alta putere; constatămŭ numaĭ unŭ faptŭ.

Celŭ puţinŭ însĕ acestŭ limbagiŭ a rămasŭ elŭ constantŭ?

In ce aŭ remasŭ constanţĭ conservatoriĭ noştriĭ, ca se rămâe şi în acéstă privinţă!

Vĕḑênd, se vede, că nu maĭ are nicĭ o trecere în Austro-Ungaria dorinţa lorŭ, cererea lor, şi fiind óre cum compromişĭ faciă cu Rusia ca sĕ maĭ alerge directŭ la sprijinulŭ eĭ, scóseră la lumină unŭ omŭ de pae, pe d. Nicolae Cretzulescu, care se arunce o rază de speranţă în sufletulŭ conservatorilorŭ şi pe care îlŭ desemnară ca viitorŭ consiliarŭ alŭ tronuluĭ chiarŭ în ajunulŭ publicăriĭ faimóseĭ broşurĭ prin care consiliază cedarea Basarabieĭ. De unde până aci eĭ susţineaŭ că nu se va găsi nicĭ unŭ românŭ care se comită unŭ asemenea sacrilegiŭ, unulŭ dintre dênşiĭ, cu curagiulŭ unuĭ cinicŭ séŭ alŭ unuĭ omŭ sleitŭ de facultăţile cugetĕtóre, vine şi nu numaĭ discută schimbulŭ Basarabieĭ cu Dobrogea dérŭ încă îlŭ şi susţine.

Forţa dreptuluĭ însĕ, manifestată de întréga ţéră, fiindŭ maĭ tare de câtŭ tóte aceste tripotagie şi aceste uneltirĭ, întreprinderea lorŭ fiindŭ şi de astă détă descoperită cum aŭ fostŭ şi tripotagiurile şi uneltirile cu Austro-Ungaria, eĭ s'aŭ treḑitŭ de o détă într'o încurcătură ne asteptată, într'o uluială care le-a escitatŭ nervele.

In acéstă posiţiune găsindu-se conservatoriĭ noştriĭ, nu maĭ aŭ nicĭ o logică atâtŭ în limbagiulŭ preseĭ lorŭ câtŭ şi în acela alŭ oratorilorŭ însemnaţĭ aĭ lorŭ din Senatŭ.

Din totŭ lucrulŭ eĭ găsescŭ unŭ motivŭ spre a ataca guvernulŭ în presă şi a'ĭ face interpelărĭ în corpulŭ celŭ maturŭ, cum se ḑice. Ataculŭ celŭ maĭ curiosŭ şi interpelarea cea maĭ nostimă, sunt acelea privitóre la plecarea d-luĭ Brătianu la Viena!

Domnulŭ Boerescu, în şedinţa de a-l'altă-erĭ a depusŭ pe biuroulŭ Senatuluĭ următórea interpelare:

Interpelez pe d. ministru de esterne se aréte Senatuluĭ: care este scopulŭ mergeriĭ d-luĭ ministru Ionŭ Brătianu la Viena, cu ce misiune a fostŭ însărcinatŭ şi décă guvernulŭ *cugetă a nu se conforma voinţeĭ statornice a ţĕreĭ de a se păstra cea maĭ perfectă neutralitate din partea nóstră în facia a orĭ ce lupte séŭ complicaţiunĭ ce s'arŭ putea ivi între marile puterĭ?*

Este adevĕratŭ că mergerea d-luĭ Brătianu la Viena le-a cam stricat planurile d-lor conservatorĭ. Eĭ se vede că încă avéŭ óre-carĭ speranţe la Viena, şi le este frică ca mergerea primuluĭ ministru în capitala imperiuluĭ sĕ nu ridice vĕlulŭ şi sĕ 'ĭ aréte astŭ-felŭ precumŭ suntŭ. Pentru acésta însĕ trebuia sĕ ajungă până la ridicolŭ?

In care ţéră constituţională din lume şi în care parlamentŭ se póte cere ca sĕ se spue misiunea unuĭ ministru séŭ însĕrcinatŭ politicŭ maĭ nainte de a'şĭ fi terminatŭ acea misiune?

Care guvernŭ apoĭ, fie din cele maĭ liberale, fie chiarŭ republicanŭ, póte sĕ spue ce atitudine va ţine în facia complicaţiunilorŭ ce s'arŭ putea ivi între marele puterĭ?

Numaĭ evenimentele şi interesele ţĕreĭ comandă în asemenea împrejurărĭ.

Domnulŭ Boerescu, ca omŭ esperimentatŭ în ale politiceĭ, sciă acésta; însĕ domnia sea a voitŭ sĕ fie finŭ. Interpelarea ce a făcutŭ este unŭ capŭ-d'operă de dibăcie, de însinuare.

Ce ş'a ḑisŭ domnia sa? Se întrebŭ pentru ce s'a dusŭ d. Brătianu la Viena, ca se daŭ bănuelĭ Rusieĭ că s'a dusŭ sĕ încheiă alianţă cu Austro-Ungaria în cas de unŭ nuoŭ resbelŭ între aceste douĕ puterĭ, érŭ pe de altă parte se arĕtŭ Austrieĭ că, chiarŭ ocupaţĭ de ruşĭ, noĭ conservatoriĭ din centru voimŭ *o perfectă neutralitate,* adică nu ne vomŭ lupta nicĭ o détă contra Austro-Ungarieĭ.

Cumŭ amŭ ḑisŭ, interpelarea este dibace, însĕ ea a fostŭ înţelésă numaĭ de câtŭ de tótă lumea, negreşitŭ chiarŭ de puterile despre carĭ vorbimŭ.

Efectulŭ dérŭ, la care se aştepta d. Boerescu că va produce, e paralisatŭ cu desĕvêrşire.

Ḑiarele din streinătate publică următórea telegramă a agenţieĭ Havas din Bucurescĭ:

»Rusia priimesce ca cestiunea Basarabieĭ se fie dusă înaintea Congresuluĭ şi resolvată de el.

„Rusia s'a declaratŭ gata a păstra Dobrogea decă Congrĕsulŭ se va pronunţa contra schimbuluĭ.

»Rusia se ocupă cu formarea unuĭ personal pentru administrarea Dobrogeĭ nu a Basarabieĭ.«

Décă conţinutulŭ acesteĭ telegrame este esactŭ, noĭ n'avemŭ de câtŭ sĕ felicitămŭ pe Rusia de acéstă înţeléptă decisiune. Declarăm însĕ, încă o détă, că chiarŭ atuncĭ cândŭ Congresulŭ arŭ decide se facemŭ schimbulŭ, noĭ vomŭ protesta şi vomŭ refusa orĭ-ce schimbŭ.

——

Le Danube din Viena ne spune că d. Ion Brătianu a sositŭ în capitala imperiuluĭ Austro-Ungarŭ şi a trasŭ la *Hôtel Imperial.*

»Şefulŭ cabinetuluĭ românŭ, adaogă acea fóiă, va avea mâine, dupĕ cumŭ ni se asicură, o întâie întrevedere cu contele Andrassy.«

——

Maĭ mulţĭ cetăţienĭ din Têrgovişte, între carĭ d-niĭ Brătescu, Gludescu, Penescu, Ianulescu, Grigorescu, Cosma, Bădulesteanu, Petrariu, Ionescu, Dobroescu, Tamara, Tighineanu, Costescu, Ioan, Rădulescu, Costantinescu, Petrescu, Grigorescu şi Bucşanŭ, aŭ trimisŭ d-luĭ ministru de interne şi unora din deputaţiĭ aceluĭ districtŭ următórea telegramă:

«Rĕspândindu-se pe aicĭ scirea despre transferarea actualuluĭ prefectŭ, d. Ion Urlăţianu, atâtŭ de probŭ şi esperimentatŭ în administraţiune, prin a căreĭ iniţiativă se vede puse în mişcare cele maĭ multe din interesele judeţuluĭ, ne puse în posiţiune a vĕ ruga sĕ faceţĭ a nu fi transferat.»

Trebue se mărturisimă unŭ lucru, rarŭ într'adevĕrŭ. Ceĭ subscrişĭ suntŭ din tóte partitele. Atâtŭ de inteligentă şi bună este administraţiunea d-luĭ Urlăţianu, în câtŭ a mulţumitŭ pe toţĭ. D. ministru trebue sĕ ţie contŭ de acésta, maĭ cu sémă cândŭ sciă că nu prea are mulţĭ prefecţĭ ca Ionŭ Urlăţianu.

MISIUNEA GENERALULUĬ IGNATIEF

Nimenĭ n'a uĭtatŭ lunga călĕtorie ce generalulŭ Ignatieff a făcutŭ anulŭ trecutŭ prin Europa, maĭ totŭ în acéstă epocă în care ne aflămŭ acum. Generalulŭ diplomatŭ aducea elŭ óre atuncĭ cu sine pacea séŭ resbelulŭ? Pasĕrea trecĕtóre era ea óre de bunŭ séŭ de rĕŭ augurŭ? Nimenĭ n'o scia atuncĭ, dérŭ evenimentele ne-aŭ arĕtatŭ, că resbelulŭ trebuia sĕ fie consecinţa acestorŭ călĕtoriĭ surprinḑĕtóre. Generalulŭ îşĭ reîncepe acum peregrinările séle; avea-vorŭ ele acelaşĭ resultatŭ? Activitatea sa phisică este o minune, şi nicĭ o dată nu s'a mişcatŭ cine-va atâtŭ de multŭ spre a face diplomaţie. Generalulŭ era maĭ ḑilele trecute la San Stefano; sub-semnează pacea; trece în modŭ triumfător prin Constantinopole; soseşte la St. Petersburg; de odată este semnalatŭ că a ajunsŭ la Viena. De acolo, unde va sbura el óre? Uniĭ ḑicŭ că se va reîntórce la Constantinopole, alţiĭ că este asupra punctuluĭ d'a pleca la Berlin. Şi pe urmă? Generalulŭ veni-va elŭ la Paris? Duce-se-va la Londra? Dérŭ, fiindŭ-că s'a opritŭ unŭ momentŭ la Viena, apoĭ sĕ facemŭ şi noĭ ca elŭ. Ce a venitŭ elŭ sĕ facă în capitala monarchieĭ austro-ungare?

Bărbaţĭ carĭ se pretindŭ a fi bine informaţĭ atribue unŭ înduoitŭ scopŭ misiuniĭ generaluluĭ Ignatieff. In cursŭ de câte-va ḑile a fostŭ vorba de o înţelegere diplomatică şi militară între Englitera şi Austria: maĭ nainte de tóte trebue să despărţimŭ cu totulŭ Londra de Viena. Acésta o esplică corespondentulŭ din Petersburg alŭ foiĭ *Corespondinţa politică,* spuindŭ că generalulŭ Ignatieff „este însărcinatŭ sĕ espue guvernuluĭ austro-ungarŭ că cheia situaţiuniĭ, întru câtŭ este vorba despre eventualitatea unuĭ resbel, se află chiar la Viena, şi să dea sĕ înţelégă că trebue convinsă Englitera, astŭ-felŭ în câtŭ sĕ nu i se maĭ lase nicĭ o îndoială, că guvernulŭ britanicŭ nu póte nicĭ de cum sĕ compteze pe sprijinulŭ Austrieĭ." Eată lucrurile destulŭ de lămurite, cu tóte încurcăturile stiluluĭ. Dérŭ asta nu este totulŭ. Generalulŭ despărţindŭ pe Englitera de Austria, nu va fi îndeplinit de cât partea ântêiŭ a sarcineĭ séle; elŭ va trebui încă sĕ stabiléscă, în afară din Congres, unŭ acordŭ perfectŭ între Austria şi Rusia. Tractatulŭ de la San-Stefano a isbitŭ óre-cum în unele din susceptilitâţile vienese! Eĭ bine! generalulŭ cunósce tractatulŭ din scórţă până în scórţă, fiindŭ-că este autorulŭ luĭ: îlŭ va esplica, îlŭ va comenta, va proba că nu este atâtŭ de periculosŭ pe câtŭ se arată, şi va propune, déca va fi trebuinţă şi óre-carĭ modificărĭ. Totulŭ este de a obţine ca Austria sĕ recunóscă tractatulŭ, sĕ adere la elŭ şi sĕ 'şĭ întórcă în modŭ definitivŭ busola sa politică către Petersburg. Generalulŭ Ignatieff reuşi-va elŭ óre în misiunea sa? Totulŭ ne face sĕ credemŭ că da, şi póte că nu va avea trebuinţă pentru acésta d'o mare cheltuială de dibăcie. Imprejurările îlŭ favoriséză. Vêntulŭ bate în pânzele séle. Nu dóră că generalulŭ este personalmente bine vĕḑutŭ la Viena; din contra, lumea se teme multŭ de unŭ omŭ atâtŭ de complicatŭ şi de pucinŭ sigurŭ ca elŭ; dérŭ ea uită pe negociatorŭ spre a nu se gândi de câtŭ la Rusia, spre care unŭ felŭ de atracţiune fatală târaşte monarchia. Prin urmare este posibilŭ ca generalulŭ, la Viena, sĕ nu aibă a sparge de câtŭ uşĭ deschise.

Veleităţile de alianţă englesă, a căror aparţiune ne o anunţă într'o ḑi telegrafulŭ şi a doua ḑi ne anunţă dispariţiunea lorŭ, aŭ peritŭ astăḑĭ cu totulŭ. Nicĭ nu se póte admira în destulŭ aicĭ neconsecinţa ce presintă câte o détă lucrurile din lumea acésta! Englitera şi Austria suntŭ aprópe, de şi într'unŭ chipŭ diferitŭ, totŭ atâtŭ de interesate de cele ce se petrecŭ în Orientŭ, şi se pare că în lipsă de o politică profundă simplul bun simţŭ arŭ fi trebuitŭ, chiarŭ de la începutŭ, sĕ le apropie una de alta. Dérŭ şi una şi cea-l-altă s'aŭ lăsatŭ de mult încă în voia inspiraţiunilorŭ uneĭ politicĭ fórte egoistă, şi amŭ constatatŭ chiarŭ de atuncĭ, atâtŭ la Londra câtŭ şi la Viena, phenomenulŭ uneĭ puterĭ marĭ care se da de osteneală a'şĭ materialisa interesele şi a reduce programa. Englitera a permisŭ resbelulŭ; ea s'a mărginitŭ a precisa cincĭ puncte care păreaŭ că represintă în modŭ esactŭ interesele séle; afară de aceste puncte, puţinŭ îĭ pasă de restŭ. Trebue s'o mărturisimŭ, acéstă politică a Englitereĭ nu era în stare d'a încuraja nicĭ pe Austria nicĭ pe Europa; dérŭ, Englitera, 'ĭ-a simţitŭ îndată insuficienţa eĭ cea miserabilă şi astăḑĭ se scutură de dênsa spre marea eĭ onóre. Cele cincĭ puncte ficsate altă dată de lordulŭ Derby fost-aŭ ele óre atinse de tractatulŭ de la San Stefano? Nu, ele n'aŭ fostŭ nicĭ de cumŭ. Cu tóte acestea însĕ, Englitera s'a simţitŭ atinsă, isbită, amerinţată în viitorulŭ eĭ. Prestigiulŭ, care era una din forţele séle cele marĭ în Orientŭ, a fostŭ asupra punctuluĭ d'a se eclipsa. Legitima sa influinţă în Europa era aprópe sĕ dispară. Englitera a înţelesŭ atuncĭ că interesele materiale şi directe nu eraŭ totulŭ, şi că avea rădăcinĭ misteriόse pe tărîmulŭ moralŭ. Ea a luatŭ cu îndrăsnélă, susŭ şi tare, apărarea dreptuluĭ publicŭ europeanŭ; ea a invocatŭ vechile tractate; ea a vorbit limbagiulŭ vecheĭ onestităţĭ diplomatice. Curiósă transformare, a căreĭ repeḑiciune aprópe fără veste şi a căreĭ tărie aprópe audaciósă arată ce resurse aŭ rĕmas încă în sufletulŭ acesteĭ nobile naţiunĭ!

Ce trebuia sĕ facă Austria în faţa Englitereĭ renunţêndŭ a'şĭ apăra interesele séle particolare pentru a lua în mână pe acelea ale Europeĭ întregĭ? purtarea ce trebuia sĕ urmeze nu era óre indicată? Déca Englitera n'a fostŭ isbită în interesele eĭ vitale, déca cele cincĭ puncte aŭ fostŭ respectate în aparinţă, se póte óre ḑice totŭ astŭ-felŭ şi despre interesele Austrieĭ? Acĭ, situaţiunea este cu totulŭ altŭ-felŭ. Stabilirea ruşilorŭ în Balcanĭ, crearea óre-cărorŭ principate, întinderea peste mĕsură a altorŭ câte-va amerinţă chiarŭ esistenţa monarchieĭ austro-ungare. Se pare dérŭ că atitudinea Englitereĭ arŭ fi trebuitŭ sĕ'ĭ inspire Austrieĭ curagiŭ, ardóre, emulaţiune. O înţelegere între cele douĕ puterĭ era negreşitŭ în natura lucrurilorŭ. Dérŭ nu; Austria a profiitatŭ de acestŭ momentŭ, spre a se întórce către Rusia. Şi se maĭ vorbeşte de Congresŭ! Se maĭ crede încă în Europa! Cumŭ s'arŭ putea ca Europa sĕ se unéscă într'o cugetare comună, atuncĭ cândŭ douĕ naţiunĭ care suntŭ chemate de interesele lorŭ cele maĭ scumpe ca sĕ lucreze împreună se despartŭ şi rătăcescŭ una departe de cea-l-altă? Faimosulŭ cuvêntŭ alŭ luĭ Oxenstiern nu 'şĭ găseşte elŭ óre încă o dată aplicarea luĭ naturală? S'a isprăvitŭ: Austria refusă alianţa englesă.— Déca Englitera va face resbelŭ, arŭ fi ḑisŭ, dupĕ spusele corespondentuluĭ din Paris alŭ ḑiaruluĭ *Times,* unŭ bărbatŭ de Stat susŭ pusŭ la Viena, ea îlŭ va face singură. Şi corespondentulŭ vienesŭ alŭ foiĭ *le Temps,* scrie la rândulŭ sĕŭ acestuĭ ḑiarŭ: "Credŭ a sci în adevĕrŭ că, într'o întrevedere de douĕ ore cu ambasadorulŭ Englitereĭ, primulŭ nostru ministru a declaratŭ erĭ d-luĭ Elliot că, déca va isbucni resbelulŭ între Rusia şi Englitera, Austria se va vedea nevoită sĕ stea neutră, fiindŭ-că neutralitatea i se pare maĭ profitabilă pentru interesele séle orientale." Minunatŭ esemplu despre diversitatea la care suntŭ supuse judecăţile omeneştĭ!

N'amŭ avutŭ óre dreptate sĕ ḑicemŭ că, asupra celuĭ d'ântêiŭ punctŭ al misiuniĭ séle, generalulŭ Ignatieff va găsi uşa deschisă de totŭ? Adevĕrulŭ este că nicĭ odată, afară numaĭ de vre-o schimbare mare ivită în caracterulŭ ómenilorŭ sĕĭ de Statŭ, Austria nu va adopta idea d'a ţine pept Rusieĭ. Suvenirile din 1848, împĕratulŭ Nicolae presentându-se de o détă ca salvatorulŭ monarchieĭ austriace aŭ rĕmasŭ în memoria şi în inima curţiĭ. Şi déca Austria, în fie-care din părţile séle, este unŭ guvernŭ sinceramente parlamentarŭ din punctulŭ de vedere al afacerilorŭ interióre, apoĭ chiar forma dualismuluĭ a menţinutŭ, din punctulŭ de vedere alŭ politiciĭ esterióre, absolutismul de altă dată maĭ fără schimbare. De aci vine importanţa ce a trebuitŭ sĕ se dea ideilorŭ şi simţimêntelorŭ curţiĭ şi ale partituluĭ militarŭ, adică programeĭ murdare care constă în a eşi din crisa actuală prin cucerirea Herzegovineĭ şi a Bosnieĭ. Asupra acesteĭ programe amŭ spusŭ deja totul; sĕ maĭ adăogăm numaĭ că aceia carĭ îl concepuseră 'l-aŭ conservatŭ intactŭ, printre tóte peripeţiile resbeluluĭ şi ale diplomaţieĭ cu o încăpăţînare care sémănă cu o nemişcare. Astăḑĭ încă eĭ nu cerŭ nimic maĭ multŭ, nicĭ altŭ ceva. Acéstă politică nu 'ĭ o atribuimŭ paternităţiĭ comiteluĭ Andrassy; nu este elŭ acela care a făcut'o, elŭ se mărginesce numaĭ a o suporta. Cine scie? póte că fără comitele Andrassy amŭ fi asistatŭ la întristătorulŭ spectacol d'a vedea Austria lucrând în comunŭ cu Rusia şi împărţindu'şĭ apoĭ resturile învinsuluĭ. Ministrulŭ austro-ungarŭ are negreşitŭ convincţiunĭ intime superióre politiciĭ de care este legatŭ. Este supĕrătorŭ lucru d'a vedea unŭ omŭ de spiritŭ dominatŭ până într'atâtŭ de situaţiunea în care se află. Cu unŭ caracterŭ maĭ resolutŭ, póte că arŭ fi putută sĕ facă maĭ bine, dérŭ póte earăşĭ că arŭ fi fost redusŭ sĕ dea o demisiune care arŭ fi fostŭ prea repede primită. Eată'lŭ dérŭ dândŭ din colţŭ în colţŭ între politicĭ diferite dintre care nu póte sĕ urmeze francamente pe nicĭ una; şi ceva maĭ multŭ, nevoit a releva, fie măcarŭ numaĭ printr'o aparinţă de succesŭ, autoritatea sa personală care descreşte într'un modŭ simţitorŭ. Ce trebuia sĕ facă ca sĕ dobêndéscă acésta? Comitele Andrassy îşĭ pusese maĭ întêiŭ tótă încrederea sa în Congresŭ; arŭ fi primitŭ totulŭ, numaĭ şi numaĭ ca Congresul sĕ se întrunéscă; dificultăţile sulevate de Englitera îlŭ supărară fórte multŭ; întrunirea Congresuluĭ devenise programa sa, dorinţa sa, visulŭ sĕŭ, şi nicĭ nu se uita maĭ departe. Dérŭ Congresulŭ este astă-ḑĭ perdutŭ; este probabilŭ că el nu va maĭ fi! Intre acestea, generalulŭ Ignatieff soseşte la Viena cu propunerĭ care, în împrejurările în care se află ceĭ de aci, pot sĕ pară seducătóre. Elŭ va face negreşit óre-şĭ care concesiunĭ fie amoruluĭ-propriŭ, fie pretinselorŭ interese ale Austro-Ungarieĭ. Póte că durata ocupaţiuniĭ Bulgarieĭ de către ruşĭ va fi micşorată cu câte-va lunĭ. Póte că i se va lua înapoĭ Muntenegruluĭ partea acea din Herzegovina ce i s'a datŭ. Se va face negreşitŭ ceva pentru a se dobândi ce? pentru ca Austria sĕ recunóscă restulŭ tractatuluĭ de la San Stefano. Numaĭ cu preţulŭ acesta ea va putea sĕ dobândéscă în fine, cu consimţimêntulŭ Rusieĭ, Herzegovina şi Bosnia. Este fórte târḑiŭ şi fórte anevoe astăḑĭ d'a pune mâna pe ele fără voia Rusieĭ. Curtea din Viena se va crede atuncĭ satisfăcută, comitele Andrassy va avea ilusiunea unuĭ succesŭ personalŭ, şi generalulŭ Ignatieff îşĭ va fi îndeplinitŭ fără multă ostenélă a doua parte a misiuniĭ séle.

Unŭ ḑiarŭ germanŭ cita maĭ ḑilele trecute testamentulŭ luĭ Petru-celŭ-Mare. Scimŭ, ca şi tótă lumea, că acestŭ testamentŭ este apocrifŭ, şi că n'a fostŭ scrisŭ de ilustrulŭ fundatorŭ alŭ potereĭ ruseştĭ: dérŭ acela care 'lŭ-a scris avea, de sigurŭ, o cunoscinţă profundă de natura şi de raporturile diferitelorŭ State din Europa. De aceea şi acestŭ testamentŭ falşŭ, a rĕmasŭ totŭ d'auna în imaginaţiunea ruséscă ca unŭ catechismŭ ne-mărturisitŭ, ne-mărturisibilŭ, dérŭ fórte seducătorŭ şi în genere observatŭ. Articolulŭ 11 sună astŭ-felŭ: ‹Trebue sĕ câştigămŭ casa de Austria pentru isgonirea turcilorŭ din Europa, şi sĕ neutralisămŭ gelosia sa în privinţa posesiuniĭ Constantinopoleluĭ implicând'o într'unŭ resbelŭ cu alte puterĭ, séŭ oferindu'ĭ o porţiune din cuceririle nóstre pe care iĭ o vomŭ lua maĭ târḑiŭ înapoĭ, în momentulŭ oportunŭ.„ Generalulŭ Ignatieff nu este elŭ óre omŭ în stare d'a înţelege prin instinctŭ acéstă politică şi d'a o practica? Şi sĕ fie óre adevĕratŭ, dupĕ cumŭ o spune corespondentulŭ din Viena alŭ *Gazetteĭ de Colonia*, că acestŭ mare revoluţionarŭ, acestŭ dibaciŭ distrugĕtorŭ, care a sciutŭ sĕ inspire atâta încredere Sultanuluĭ Abdul-Aziz şi care a făcutŭ atâta rĕŭ Turcieĭ, arŭ fi aspirândŭ, ca resplată pentru serviciele séle, sĕ devie ambasadorŭ la Viena?

(*Journal des Debats.*)

CHINESII

E interesantŭ credemŭ sĕ dămŭ câte-va detaliĭ despre marea naţiune chinesă, care, de şi închisă până maĭ erĭ în ḑidurile'ĭ enorme, totuşĭ e deja destulŭ de înfloritóre, şi face o concurenţă îngrijitóre comerţuluĭ europeanŭ.

Chinesiĭ suntŭ unŭ poporŭ agricolŭ prin escelinţă, pe cândŭ crescerea vitelorŭ, industria şi marina comercială suntŭ fórte înapoiate. Salariele muncitorilorŭ suntŭ micĭ; maşinele lipsescŭ, şi industriele locale suntŭ încă în stare de monopolŭ. Din puntulŭ de vedere alŭ puteriĭ corporale, chinesiĭ vinŭ dupe negriĭ; pentru energie şi inteligenţă, dupe ómeniĭ de rasa albă. Dérŭ, prin răbdarea, prin cumpătarea şi activitatea lorŭ, eĭ compenseaḑă totŭ ce le lipsesce. Contrariŭ cu europeanu, elŭ póte lucra 12—14 ore pe ḑi, dérŭ adesea se opresce pentru a lua unŭ ceaĭ séŭ ca sĕ fumeḑe opiumŭ. Lucrătorulŭ chinesŭ se nutresce cu oreḑŭ, legume, pescĭ, ouĕ, carne de porcŭ etc, adică aprópe ca şi lucrătorulŭ din Europa şi America. Chinesulŭ nu se ruinează cu hainele: douĕ vestminte de bumbacŭ pe anŭ iĭ suntŭ destulŭ; vestmêntele de lână importate din Anglia şi Rusia sunt cumpĕrate numaĭ de ómeniĭ cu o posiţie maĭ distinsă. Chinesiĭ nu prea fac mare casŭ din locuinţă. Fără a maĭ vorbi de miele de Chinesĭ, care nu aŭ încă alte locuinţe de câtŭ pivniţele séŭ coşarele, ceĭ maĭ mulţĭ se adună în orăşele şi în oraşele marĭ bine populate. Acesta pare că este unŭ instinctŭ caracteristicŭ alŭ chinesilor din tóte părţile lumiĭ. Astŭ-felŭ la San Francisco „oraşulŭ chinesŭ« coprinde ḑece miĭ Cereştĭ într'unŭ spaţiŭ unde nu arŭ putea încăpea nicĭ o mie de europenĭ. Acelaşĭ instinctŭ esplică de ce oraşele chineḑe suntŭ cele maĭ populate din lume.

Chinesulŭ e născutŭ neguţătorŭ. Comerţulŭ chinesŭ este din cele maĭ înfloritóre. Nimicŭ nu egaléză activitatea, dibăcia şi aptitudinile admirabile ce desvoltă chinesulŭ, de altmintrelea atâtŭ de formalistŭ, conservatorŭ, îngrijitorŭ de tradiţiunile bătrânilorŭ. Dupĕ Ratzel, acéstă imobilitate pare a resulta maĭ multŭ din acţiunea împrejurărilorŭ de câtŭ din caracterulŭ séŭ aplecările acestuĭ poporŭ. Prea cu grabă s'a conchisŭ de la aristocraţia petrificată a mandarinilorŭ la clasele populare atâtŭ de viĭ şi mobile. Acéstă imobilitate nu arŭ fi ea o anomalie la o naţiune care arată atâta inteliginţă şi spiritŭ practicŭ? Se scie cu câtă uşurinţă chinesulŭ se espatriaḑă, învaţă limbile altorŭ rase şi stabilesce pretutindenĭ comptuare; în acéstă privinţă, elŭ lasă multŭ înapoĭ pe jidanulŭ din Europa, pe grecŭ şi armeanŭ.

Imperiulŭ chinesŭ este în adevĕrŭ în decadenţă. Dérŭ poporulŭ chinesŭ are cu tóte astea înainte'ĭ, graţie geniuluĭ seŭ colonisatorŭ, unŭ lungŭ viitorŭ. Legea care opresce séŭ oprea pe emigraţĭ de a'şĭ duce cu eĭ femeile şi copiĭ nu va maĭ resista multŭ valuluĭ din ce în ce crescêndŭ alŭ populaţiuneĭ chinese. Ea debordéḑă şi se respândesce în masé marĭ în lume, nu pentru gustulŭ idealuluĭ, ci pentru că China nu maĭ este în China şi pentru că imperiulŭ Cerescŭ nu maĭ ocupă centrulŭ lumiĭ. Aceĭ carĭ se întorcŭ, dupe ce aŭ făcutŭ averĭ la Barbari, în oraşulŭ natalŭ, povestescŭ minunile ce aŭ vĕḑutŭ în ţĕrile depărtate ale occidentuluĭ, şi se póte crede că influinţa acestorŭ ţĕrĭ asupra Chineĭ nu va fi inferióră aceleia a tinereĭ Americe asupra bătrâneĭ Europe.

Dérŭ cea maĭ mare parte din emigranţĭ nu maĭ se întorcŭ. Iubirea părinţilorŭ încă viĭ, şi îngrijirea chineḑilorŭ pentru mormintele strămoşilorŭ lorŭ iĭ silescŭ adesea sĕ se întórcă, dérŭ acéstă distincţiune se slăbeşte de la a doua generaţiune care aduce nuoeĭ séle patriĭ aceleaşĭ sentimente de tandră pietate.

In nicĭ o parte civilisaţia chinesă n'a făcutŭ progrese maĭ repeḑĭ şi maĭ sigure de câtŭ în ţéra mărginită de golfulŭ Petchigli, marea Japonieĭ, fluviulŭ Amoruluĭ, şi Mongolia. O mare parte din nordulŭ acesteĭ ţĕrĭ aparţine Ruşilorŭ de la 1858 şi 1860, dérŭ sudul póte fi consideratŭ ca o urmare a provincielorŭ norduluĭ Chineĭ. Din acéstă ţéră aŭ eşitŭ ca şi din Mongolia maĭ mulţĭ imperatorĭ aĭ Chineĭ. Locuitoriĭ imperiuluĭ cerescŭ aŭ cucerit'o aşea de bine, lăsândŭ indigenilorŭ aparinţa comandeĭ, în câtŭ Mandschei subjugaţĭ prin superioritatea civilisaţiuneĭ chinese, trimitŭ copiiĭ lorŭ în scóle unde se învéţă numaĭ limba luĭ Confucius. Asemenea şi în Mongolia aŭ procedatŭ aşea de bine că nu e departe timpulŭ cândŭ totŭ pămêntulŭ Mongolŭ propriŭ cultureĭ va fi în mâinele Chinesilorŭ. Neguţătoriĭ aŭ formatŭ totŭ d'auna avant-garda. Comerţulŭ chineḑŭ s'a întinsŭ până în pustiurile Asieĭ centrale. Dérŭ acolo se va opri de sigurŭ cucerirea chinesilor, căcĭ pentru a domina triburile nomade şi semi-nomade din Asia centrală le trebue ferulŭ, şi chinesiĭ nu suntŭ unŭ poporŭ rĕsboinicŭ. In Gingapura, Bangok séŭ în Canton, chinesiĭ nu fugŭ din naintea concurenţiĭ comerciale a Europsilorŭ. Dérŭ eĭ lasă opera pionierilorŭ civilisaţiuneĭ; rasele indigene domesticite, pădurele tăiate, câmpurile curăţite, sosescŭ şi eĭ şi se punŭ de bună voe sub protecţiunea pavilionuluĭ englesŭ séŭ olandezŭ. Nicĭ o pasiune politică: eĭ suntŭ totŭ d'auna gata a se supune guvernuluĭ care póte sĕ 'ĭ protégă şi sĕ 'ĭ îmbogăţéscă. Popórele care locuiescŭ munţiĭ de vestŭ şi de sudŭ aĭ Chineĭ suntŭ pe cale de a deveni chineḑe. Cele maĭ multe plătescŭ tributurĭ; multe aŭ adoptatŭ limba şi vestmintele chinese. In multe privinţe, Corea, Japonia şi insulile Liu-Kiu s'arŭ putea numi coloniĭ chineze. Ideile religióse şi formele cultuluĭ, scrierea, administraţia ţĕriĭ suntŭ chinese în Japonia, şi limba chiarŭ conţine o mulţime de cuvinte chinese.

Singapor este principalulŭ teatru alŭ comerţuluĭ chinesŭ. Nicĭ una din producţiunile archipelaguluĭ malaesŭ nu sosesce în Europa fără a fi trecutŭ prin mânile vre unuĭ neguţătorŭ chinesŭ. Inainte chiarŭ de a fi aruncatŭ ancora unŭ vasŭ indigenŭ, unŭ chinesŭ esté deja pe vasŭ, face cunoscinţă cu patronulŭ care nu 'lŭ perde nicĭ unŭ momentŭ din vedere câtŭ timpŭ şéde, iĭ împrumută banĭ, iĭ studiaḑă viţiele şi profită, până cândŭ devine proprietarŭ alŭ marfeĭ. D. D. Wallace, in cartea sea asupra *Arhipelaguluĭ malaiesŭ*, a făcutŭ unŭ escelinte portretŭ alŭ neguţătoruluĭ chinesŭ din Singapor: »Elŭ e de ordinarŭ unŭ omŭ grasŭ şi grosŭ, cu obrajiĭ rotunḑĭ, cu aspectulŭ importántŭ, cu o uitătură de neguţătorŭ. Elŭ pórtă acelaşŭ vestmêntŭ (o blusă largă albă şi unŭ pantalonŭ albastru séŭ negru) ca şi celŭ maĭ de josŭ locuitorŭ, de şi dintr'o stofă maĭ fină. Peruca luĭ lungă, înodată cu panglice de mătase roşie, atârnă până la călcâie. Elŭ are unŭ frumosŭ magasinŭ în oraşŭ şi o casă de petrecere la ţéră; maĭ are calŭ şi trăsură; în fie-care séră ese la plimbare. Bogatŭ, proprietarŭ alŭ unuĭ numĕrŭ óre care de prăvăliĭ şi a micĭ nave, elŭ dă banĭ cu mare dobândă şi cu siguranţă; fórte exactŭ în afacerĭ, elŭ devine pe fie-care ḑi maĭ grasŭ, şi maĭ bogatŭ.«

Părinţiĭ acestorŭ bogaţĭ neguţătorĭ aŭ fostŭ cultivatorĭ neobosiţĭ, agricultorĭ economĭ şi muncitorĭ, uvrierĭ de o dibăcie care spăimêntă pe europenĭ. Chinesulŭ reuşaşte în tóte meşteşugurile carĭ cerŭ gustŭ şi pacienţă; elŭ face multŭ cu puţinŭ; nicĭ o dété nu s'a mersŭ maĭ departe cu economia timpuluĭ, a spaţiuluĭ şi a materieĭ. Neguţătoriĭ europenĭ din Singapor carĭ întrebuinţéḑă chineḑĭ în calitate de casierĭ, comptabilĭ, inspectorĭ de mărfurĭ etc,, mărturisescŭ zelulŭ, credinţa şi inteligenţa lorŭ. Fără chineḑĭ, comerţulŭ europeanŭ nu arŭ putea sĕ esiste de locŭ în aceste localităţĭ, căcĭ nu s'arŭ putea face nimicŭ cu Hinduĭ şi Malaesiĭ. Din causa acésta se înţelege fórte uşorŭ pentru ce Singapoor pare maĭ din tóte punctele de vedere unŭ oraşŭ chineḑŭ, în care funcţionariĭ guvernuluĭ britanicŭ înlocuescŭ pe mandarinĭ. Adăogaţĭ că, la Singaporŭ şi în California, femeile chinese suntŭ în mare numĕrŭ, împrejurare cu totulŭ escepţională. Chinesiĭ din acéstă colonie nu uită pentru acésta patria lorŭ; în unile lunĭ ale anuluĭ, căile suntŭ pline de coloniştĭ carĭ vinŭ de la plantaţiunĭ séŭ de la comptuare spre staţiunile de plecare la China spre a trimite familielorŭ lorŭ scrisorile şi darurile lorŭ anuale de banĭ. Scrisorĭ şi banĭ suntŭ încredinţate séŭ unuĭ compatriotŭ care se întórce în ţéră, séŭ la ómenĭ carĭ se însĕrcinéḑă cu astŭ-felŭ de afacerĭ.

La Java, la Borneo, la Sumatra, se numĕră peste 310,000 chineḑĭ aprópe. Generaţiunile eşite din chinesĭ şi din femeile malaese suntŭ ómenĭ rubuştĭ, lucrătorĭ maĭ resistenţĭ de câtŭ chineḑiĭ chiarŭ. Eĭ păstréḑă moravurile, costumele, ideile, limba tătăluĭ lorŭ, nu aceia a mumelorŭ lorŭ. Dérŭ în America maĭ cu sémă şi în Australia, emigraţiunea chineḑă este o problemă demnă de a fi meditată. Aceĭ carĭ se exportă anualŭ din imperiulŭ cerescŭ în America nu suntŭ atâtŭ coloniştĭ câtŭ sclavĭ. Dĕ la desfiinţarea sclavagiuluĭ negrilorŭ, China apăru, dincolo de apele Pacificuluĭ, ca unŭ vastŭ reservoriŭ de forţă umană.

De la începutulŭ seculuiuĭ s'aŭ preocupatŭ de acéstă cestiune, dérŭ cea-ce dede maĭ mare impulsiune mişcăriĭ de emigraţie chinesă fu descoperirea minelorŭ de aurŭ din California. In câţĭ-va anĭ, 25,000 chineḑĭ desbarcară pe cóstele depărtate ale acesteĭ nuoĭ Colchide.

Incă din 1850 francesulŭ Desber preḑicea că San Francisco avea sĕ devină unŭ oraşĭ pe jumĕtate chineḑŭ. La începutŭ se creḑu într'o invasiune a Mongolilor. Nu fu aşea însĕ: îndétă se vĕḑu că chineḑiĭ nu venise în America de câtŭ pentru a se întórce în China cu câtŭ s'arŭ putea maĭ multŭ aurŭ. Pe fie-care anŭ, de la 1850 vinŭ la San Francisco aprópe 8,000 chineḑĭ şi cu tóte astea numĕrulŭ lorŭ nu se ridică în tóte Statele Unite la maĭ multŭ de 150,000. Astŭ-felŭ din 180,000 carĭ aŭ emigrat în California de la 1852 până la 1873, 77,000 s'aŭ întorsŭ în China. Lucrătoriĭ americanĭ din fabricile de la est şi în plantaţiunile de la sud, aŭ strigatŭ multŭ în contra instrucţiuniĭ acestorŭ streinĭ. In vanŭ: nu numaĭ în California industria se baséḑă pe munca chineḑilorŭ ci maĭ pretutindenĭ unde suntŭ toleraţĭ, ei înlocuescŭ pe lucrătoriĭ americanĭ séŭ europenĭ de o categorie óre-care.

La San Francisco este cartierulŭ generalŭ a şése marĭ compăniĭ carĭ, formate dupe modelulŭ faimóseĭ compăniĭ a Indielorŭ, exploatéḑă lucrătoriĭ chineḑĭ dupĕ cóstele Pacificuluĭ şi Australieĭ. Agenţiĭ acestorŭ companiĭ percurgŭ în tóte direcţiele imperiulŭ Centruluĭ. Ḑăresc eĭ o pereche de bĕtrânĭ săracĭ şi încărcaţĭ de copiĭ? Observă pe celŭ maĭ bine făcutŭ, pe celŭ maĭ robustŭ din băeţĭ şi întindŭ o piedică infailibilă familieĭ. O creatură a agentuluĭ Companielorŭ caută gâlceavă bĕtrânuluĭ chinesŭ şi face a 'lŭ arunca în închisóre. Iată dintr'o lovitură 12 copiĭ flamĕnḑĭ; atuncĭ apare agentulŭ companielorŭ ca unŭ *deus ex machina;* elŭ se oferă a plăti liberarea tatăluĭ, dă chiarŭ o sumă mare, cu condiţiune ca unulŭ din fiĭ sĕ 'lŭ urmeḑe dincolo de mare şi sĕ iĭ serve unŭ numĕrŭ de anĭ. Fiulŭ sub-semneaḑă. Din parte'ĭ agentulŭ se angajeaḑă a aduce în China, în pămêntulŭ natalŭ, ósele emigrantuluĭ déca se va întâmpla sĕ móră.

Nu numaĭ la San Francisco, dérŭ în tóte cele-l-alte oraşe dupĕ cóste, chinesiĭ locuiescŭ cartiere separate. Cândŭ cine-va intră nóptea la San Francisco în «Mica China», crede că intră în o cetate a imperiuluĭ Centruluĭ. Miele de felinare colorate se balanţeaḑă la case şi înaintea prăvălielorŭ. Stradele suntŭ cufundate într'o întunecime crepusculară. Chinesiĭ locuescŭ în numĕrŭ fórte mare în aceiaşĭ casă; din acéstă causă mirosurĭ displăcute emană din cartierulŭ lorŭ. In casele lorŭ de jocŭ se adună chineḑiĭ de tóte clasele, câte 8, 9 la o masă, într'o atmosferă stricată; feţele lorŭ galbene se animeaḑă atuncĭ, ochiĭ lorŭ negri se aprind, şi nimicŭ nu produce unŭ efectŭ maĭ pitorescŭ de câtŭ aceste finţe înbrăcate cu o roché posomorâtă carĭ se mişcă şi glumesce la lumina câtorŭ-va felinare.

In America spaniolă, chinesiĭ departe de a'şĭ exercita liberŭ industriele lorŭ ca la Nordŭ, suntŭ condamnaţĭ la o muncă silită şi împovăraţĭ de rele tratamente. Oposiţiunea raselorŭ este cu tóte astea maĭ puţinŭ vie la naţiunile latine de câtŭ la Americaniĭ de rasă germanică.

La Peru, Chinesiĭ suntŭ şi maĭ rĕŭ trataţĭ de câtŭ la Cuba: eĭ suntŭ înfieraţĭ cu ferulŭ roşu ca şi animalele. Chinesiĭ cu tóte astea nu suntŭ nicĭ negri nicĭ Indienĭ; din puntulŭ de vedere economicŭ, eĭ mergŭ în capulŭ umanităţiĭ. La Limo se află douĕ case importante chinese de exportŭ; chinesiĭ aŭ acolo şi unŭ teatru.

Nimicŭ nu isbesce maĭ multŭ pe cine-va de câtŭ încapacitatea chinesuluĭ de a cuceri. Elŭ nu esceleaḑă de câtŭ în artele păciĭ. Geniulŭ sĕŭ comercialŭ şi industrialŭ spăimêntă totŭ atâtŭ câtŭ şi slăbiciunea sea în lucrurile politice. E de observatŭ însă că acestŭ poporŭ practicŭ şi positivŭ se dă la petrecerile de opiumŭ şi la jocurile de norocŭ cu o violinţă care a dejucatŭ tóte prohibiţiunile.

Din acésta se póte conchide că emigraţia chinesă va desvolta din ce în ce bogăţiele popórelorŭ şi va modifica rasele umane fără a exercita vre o influinţă politică şi fără a fonda nuoĭ state. Chineḑiĭ suntŭ jidaniĭ şi armeniĭ din extremulŭ orientŭ.

Diverse.

Bugetulŭ oraşuluĭ Fetersburg. Iată bugetulŭ pe anulŭ 1878 alŭ oraşuluĭ St. Petersburg.

Veniturĭ: ordinare: 4,713,828 ruble 75 c.; subsidiŭ pentru construirea poduluĭ Liteiny 101,428 r. 69 c.; veniturĭ extraordinare: 90,997 r. 75 c.; pentru construirea poduluĭ Liteiny 268,749 r.; pentru virimentŭ 30,100 ruble. Totalŭ 5,295,104 ruble 18 c.

Cheltuelĭ: obligatoriĭ; 4,405,497, ruble 95 c.; neobligatoriĭ 469.718 r. 36 c.; construirea punteĭ Liteiny 370,177 r. 69 c.; viremente 30,100 r. Totalŭ 5,275,493 ruble 95 c.

*

Filemon şi Baucis, belgianĭ: In Sanzeilles, comună din provincia de Namur, trăia o perechie venerabilă, care ajunsese la etatea respectabilă de 78 de anĭ. Amândoĭ se născuseră o détă cu secolulŭ acesta, în 1800, în aceiaşĭ lună, în aceiaşĭ ḑiuă. Căsătoria iĭ unise, mórtea nu 'ĭ separase. In fine, eĭ aŭ murit în ḑiua de 25 februariŭ trecutŭ. Aŭ fostŭ puşĭ în acelaşŭ mormêntŭ.

*

Victor Hugo. Victor Hugo este infatigabilŭ. Elŭ va publica în curândŭ o poemă care, de şi nu va fi aşa mare, va ridica violente acusaţiunĭ din partea clericalilorŭ,

Aceasta e o satiră elocintă şi fórte ardentă. Titlulŭ eĭ e: *Papa*.

Ultime Sciri.

SERVICIULŬ PRIVATŬ ALŬ „TELEGRAFULUĬ“

(*Agenţia Havas*)

(*Serviciulŭ de erĭ, 8 ore séra*).

Londra, 2 Apriliŭ. — *Times*, comentândŭ circulara marquisuluĭ de Salisbury, ḑice că cestiunea este acumŭ lămurită. Este vorba pentru Rusia d'a hotărî déca voeşte sĕ respingă tóte şansele regulăriĭ pacifice a mareĭ probleme ce a ridicatŭ.

Circulara marquisuluĭ de Salisbury esprimă fără reservă convincţiunea că condiţiunile tractatuluĭ de la San Stefano suntŭ incompatibile cu interesele Englitereĭ şi ale Europeĭ, şi acéstă convincţiune aste pe deplinŭ împărtăşită de opiniunea publică. Astă-ḑĭ posiţiunea guvernuluĭ englesŭ este definită în modŭ lămuritŭ.

Daily News crede că marquisul de Salisbury în circulara sa, n'a arĕtatŭ cumŭ voeşte sĕ modifice tractatulŭ de la San Stefano. «Circulara, ḑice elŭ, nu rĕspunde la cestiunea d'a se sci pentru ce se va bate Englitera, déca va ajunge până acolo.»

Morning Post numeşte circulara marquisuluĭ de Salisbury unŭ actŭ de acusaţiune contra tractatuluĭ de la San Stefano.

Standard şi *Daily Telegraph* consideră circulara în cestiune ca unŭ documentŭ d'o importanţă capitală care justifică pe Englitera în faţa puterilorŭ.

(*Serviciulŭ de aḑĭ, 9 ore diminéţa*).

Berlin, 2 Apriliŭ. — Impĕratulŭ, în urma uneĭ răcelĭ, şéde în casă de sâmbătă. Buletinulŭ sĕnătăţiĭ séle anunţă aḑĭ: »Impĕratulŭ a dormitŭ maĭ bine nóptea precedentă. Starea sea este prea satisfăcĕtóre faţă cu împrejurările.«

Londra, 2 Apriliŭ. — Lordulŭ Leitrini, secretarulŭ sĕŭ şi visitiulŭ a fostŭ asasinaţĭ în timpulŭ uneĭ plimbărĭ în trăsură în vecinătăţile Leitrineĭ. (Irlanda).

— —

Aceste telegrame fiindŭ publicate în ediţia de erĭ séra, le reproducemŭ aḑĭ pentru cititoriĭ de la amiaḑă.

(*Serviciulŭ de erĭ 4 ore dupĕ amiéḑă*).

Constantinopole, 1 Apriliŭ. — Marele duce Nicolae a făcutŭ Duminecă visită primuluĭ ministru şi ministruluĭ de resbelŭ. A avutŭ apoĭ îndată o lungă întrevedere cu Sultanulŭ. Numirea luĭ Mehmet-Ali s'a rĕtrasŭ.

Londra, 2 Apriliŭ. — Depeşa ce marchisulŭ de Salisbury a adresatŭ la toţĭ ambasadoriĭ Mareĭ Britaniĭ în streinĕtate resumă tóte depeşele cunoscute. «Guvernulŭ, ḑice elŭ, regretă adânc decisiunile Rusieĭ.

Este peste putinţă de a determina acumŭ până la ce puntŭ puterile potŭ aproba tratatulŭ de la San Stefano. Reservele ce acestŭ tratatŭ conţine face de a'lŭ accepta séŭ de a'l respinge într'unŭ modŭ arbitrarŭ. Este aşa de neadmisibilŭ că guvernulŭ nu va primi esamenulŭ parţialŭ alŭ acestuĭ tratatŭ, pentru că fie-care stipulaţiune implică o divergintă cu tratatulŭ de la 1856».

Depeşa marchisuluĭ de Salisbury amintesce apoĭ declaraţiunea de la 1871. Este peste putinţă, adaogă elŭ, ca guvernulŭ, fără a viola spiritulŭ acesteĭ declaraţiunĭ, se consimtă a ridica puterilorŭ libertatea aprecieriĭ asupra tractatuluĭ de la San Stefano. Depeşa face sĕ reiasă că tratatulŭ de la San Stefano a creatŭ unŭ putenicŭ imperiŭ slavŭ sub controlulŭ Rusieĭ.

»Englitera, ḑice depeşa, este cu desĕvârşire ne liniştită în privinţa intereselorŭ séle în Orientŭ, vĕḑând apropiindu-se ast-fel avant posturile uneĭ puterĭ superióre. Independinţa şi esistenţa sea devinŭ imposibile în aceste condiţiunĭ. O discuţiune mărginită asupra articolilorŭ tratatuluĭ, a căreĭ alegere depânde de o putere singură, arŭ fi unŭ remediŭ ilusoriŭ opusŭ la pericolulŭ ce ameninţă interesele Englitereĭ şi pacea Europeĭ.“

Depeşa amintesce încercările de reforme făcute de către conferinţa din Constantinopole, reforme ce resistenţa Turcieĭ a făcutŭ sé caḑă. Resultatulŭ urmăritŭ nu a pututŭ dér fi atins prin aceléşĭ miḑilóce. Este fără înduoială de trebuinţă a aduce o schimbare în tratate, dérŭ pentru unŭ bunŭ guvernŭ pacea şi libertatea suntŭ asemenea necesariĭ în acéstă privinţă. Nu se va ţine contŭ de aceste condiţiunĭ într'unŭ congresŭ ale căruĭ deliberaţiunĭ vorŭ fi restrânse prin reservele principeluĭ Gorceakoff.

Viena, 2 Apriliŭ. — *Fremdemblat* ḑice: *Acordulŭ moralŭ care s'a stabilitŭ între Austria şi Englitera, opiniunea lorŭ identică că tractatulŭ de la San Stefano nu póte fi obligatoriŭ pentru alte puterĭ, silinţele ce aŭ făcutŭ pentru a menţine echilibrulŭ în Orientŭ, aŭ atâta importanţă în câtŭ* sĕ opréscă pe Rusia de a face resbelŭ Englitereĭ: *Se póte dérŭ spera încă în menţinerea păceĭ.*

Tagblatt, vorbindŭ de misiunea d-luĭ Brătianu, ḑice că, décă România cere protecţiunea Austrieĭ, trebue înainte de tóte se facă Austrieĭ concesiunĭ economice.

ADUNAREA DEPUTAŢILORŬ

Erĭ, Marţĭ, 21 Martiŭ, până la orele douĕ ne complectându-se numĕrulŭ d-lorŭ deputaţĭ spre a se ţine şedinţă, deputaţiĭ presenţĭ aŭ trecutŭ se lucreḑe în secţiunĭ.

a eşit de sub pressă

Micul Secretar

Coprinḑêndŭ dupĕ metoda intuitivă regulĭ de stilulŭ epistolarŭ, pentru usulŭ claseĭ a III-ia primare.

Opŭ aprobatŭ de Onor. Ministĕrŭ alŭ Instrucţiuneĭ Publice.

DE
I. ALEXE
Depositulŭ la Librăria fraţiĭ Ionniţiŭ.

Balsam de Mesteacan

al luĭ

Dr. Fr. LENGIRS

Suculŭ vegetabilŭ, care din mestécăn când se găuresçe trunciul sĕŭ, este de când gândesc ómeniĭ, cunoscutŭ ca celŭ maĭ maĭ escelente mijlocŭ de îmfrumuseţare însĕ dacă acestŭ sucŭ se va prepara în unŭ balsamŭ prin manieră chimică, conform prescripţiuneĭ inventătoruluĭ, efectulŭ sĕŭ devine atuncĭ miraculosŭ. Dacă séra cine se unge cu densu, obrazulŭ séŭ alte părţĭ ale peleĭ deja ḑiua viitóre pelea se curăţă şi se face albă, tandră.

Acest balsam depărtéḑă sbîrciturile obraḑuluĭ şi semnile de vĕrsatŭ, procură o faţă juvenilă, face pelea albă, tandră şi frescă face sĕ dispară în celŭ maĭ scurtŭ timpŭ pete de sóre, pete de tesatŭ, semne marnete roşéţă de nasŭ şi vindică tóte cele alte maladiĕ de pele.

Depositŭ pentru vênḑare cu ridicata pentru tótă România la D-niĭ Appel & Comp. Bucurescĭ.

Galaţĭ la Pharmacia St. Georgi
a D-nu Marino Curtovich
şi la Pharmacia Domnéscă
a D-nu Basil Curtovich 100-2p.s. 84

ANUNCIU IMPORTANT

In ḑiua de 5 Aprilie viitor, anulŭ 1878, este a se da cu chirie, prin licitaţie, de către onor. Tribunalŭ de Vlaşca, una prăvălie din culórea Roşie, piaţa Şadravanuluĭ, unde actualmente şade d-nu M. Manicatidi, averea decedatuluĭ Vasile Gogóse, pe termen de un an, cu începere de la 23 Aprilie 1878 pênĕ la 23 Aprilie 1879. Doritori se vor adresa în ḑiua citată, la ora 10 diminéţa, chiar în acea localitate, unde se va şi ţine licitaţia.

Creditor ipotecar *Ión G. Ciurcul* 4—2—4

Numaĭ la Bazar de France

EN GROS

NUMAI

LA

BAZAR DE FRANCE

EN DETAIL

Cel maĭ mare magasin special de încălţăminte pentru

BARBATI, DAME ŞI COPII

Sub firma:

SAL. WEISERMAN

STRADA CAROL I, No. 8 (CURTFA VECHE)

Aŭ sosit:

pentru sesonul de Primă-véră imense quantităţĭ de incălţăminte în tóte fasónele şi cele maĭ nouĭ precum urméză:

PENTRU BARBAŢI

Ghete à la **Beaconsfield** şi **Nortchote**, Polonese à la **Lord Derbi** şi **Hartington** şi Pantofi à **Paris** şi **Mexique**.

PENTRU DAME

Polon. de **Chevreeu, Glacé** & **Chevreau Satin**, Pantofĭ **Barettes** à la **Grece, Breton, Russo** şi **Japoneze**.

ŞI PENTRU COPII tótc fasónele şi cele maĭ nuoĭ.

a se remarca fabricele:

Maison F. Pinet à Paris
pentru Dame şi Copiĭ

Franz Hulla à Wienne
pentru Bărbaţĭ

Incuragiatŭ fiind de succesele dobêndite într'unŭ timpŭ aşa de scurtŭ, de la deschiderea acestuĭ Magasinŭ, dândŭ probe despre soliditatea Mărfurilorŭ şi eftinătatea preţurilorŭ. Nu maĭ puţinŭ amŭ ferma convicţiune că Onor. P. T. Publicŭ va bine voi a se convinge şi de astă dată de anunciarea mea şi sperŭ că va fi pe depiinŭ satlsfăcutŭ.

Pentru numeróse visite invitŭ cu tótă stima

SAL. WEISERMAN

Numaĭ la Bazar de France

De închiriatŭ casele din Strada Mogoşói No. 206 compuse din 14 odăĭ mobilate, grajdŭ de 16 caĭ, şopronŭ, 8 trăsurĭ. Se închiriaḑă cu anulŭ şi chiar cu luna cu preţŭ de 100 francĭ pe lună o odae, avêndŭ unu séŭ două paturĭ, cu anul multŭ maĭ eftinŭ. Doritoriĭ se vorŭ adresa în susŭ numitele case la D-na Maria Kociubei.

RESTAURANT PARISIEN

Cabinets particuliers

7. Place Carol 7.

GIURGIU

Prix moderés

80—16

FRUMUSETIA

FRAGEḐIMEA TINEREŢEI A PELEI

Ca mijlocŭ neintrecut pentru înfrumuseţarea peleĭ, s'aŭ recunoscut de tóte damele cea cercetată de autorităţĭ, escelenta, nevĕtămătórea si adevĕrata

RAVISSANTE

de Dr. **Lejosse**, Paris.

Acest mijlocŭ de purificaţiunea peleĭ, recunoscutŭ în tótă lumea s'a arĕtatŭ ca celŭ maĭ bunŭ şi celŭ maĭ activŭ din tóte mijlócele de înfrumuseţare spre a depĕrta sigurŭ pete de sóre, coloritulŭ sóreluĭ, roşéţă, pete galbene, precum şi tóte necurăţeniilpeleĭ. RAVISANTE dă peleĭ o frăgeḑime a tinereţeĭ fórte frumósă rosădeschisă şi ca de catife, face pelea şi mânile albe lucitorŭ şĭ delicatŭ, este recoritóre şi păstréḑă pe ea fragedă până în vêrsta cea maĭ înaintată.

Nefalsificat se găsesce în Bucurescĭ numaĭ la d-nu Brus, farmacia la Speranţa.

Preţul: 1 flacon mare, 8 fr., 1 flacon mic 5 fr.
Deposit general la **H. SCHWARZ**, Budapest Mar-Valeriegasse No. 9. 100—2p.s.—44

De închiriatŭ de acuma casele din calea Mogoşói No 171 compuse din optŭ camere, cuhnie, pimniţă şi magaḑie pentru pusŭ lemne. Doritoriĭ să se adreseze la sub-scrisulŭ Strada Cometu No. 13 séŭ alăturĭ cu casele la D. Costantin Sachelari.

30—2—2 *N. Elefterescu*

FABRICA ZACHARINA ROMANA

DE LA

KITILA

Pentru satisfacerea cererilor şi înlesnirna publiculuĭ, fabrica 'şĭ-a făcut un depositŭ de producţiunile sale, la D-nu Theodor Eftimiu, Str. Sóreluĭ No. 1, (Covacĭ).

15—2—5

SUBSTANŢA D'ALFIERI

depărtéḑă în o manieră grabnică, plăcută şi sigură fără unŭ efectŭ vătămătorŭ asupra corpuluĭ şi fără observare particulară a obicĭnuiteĭ sisteme de viéţă urmărilé ecceselorŭ genitale de orĭ-ce gradŭ, ca *polutiune, impotenţă, sterilitate, bólă albă* (urmare de onanie) ş. c. l. — *Syphilis negligeată* saŭ reŭ curarisită cronică în *stadiul seŭ secundară* şi *terţiară* (curgerĭ cronice, abcese syphilitice, necĭ, bube, vermĭ de pele, séŭ cele-l-alte subsiturĭ) se vindecă sub cea *maĭ mare garanţie* cu cela maĭ sicurŭ succesŭ. — Impreună cu comandările se rógă de a da esplicarea de causa, durata suferinţeĭ şi simptómele momenantŭ.

Espediarea se face cu trimitere de 15 Francĭ discret prin

E. GIEBEL, specialist
Dresden, Amalienstr. No. 11, 2 etagiŭ

NB. In casurĭ cronice şi înrădăcinate preţulŭ variéḑă de 50—60 Francĭ. Observêndŭ eésta pentru evitarea intrerupereĭ cureĭ. 2p.s.—15

Decorată cu medalia de aurŭ de I-a clasă pentru arte şi industriă.

SUTE DE MII DE OAMENI

datoréḑă singurul lor pĕr, singuruluĭ şi celuĭ maĭ sigur remediŭ pentru

CRESCEREA PERULUI

Nimicŭ nu este maĭ bunŭ pentru conservarea şi accelerata crescere decât

Pomada de Reseda-Kraeusel

Recunoscută şi vestită în tóte părţile lumiĭ, esaminată de autorităţile medicale, curonată cu cele maĭ strălucitóre şi cele maĭ eficace succese patentată de

Majestatea Sa C. C. Apostolică Imperat JOSIF I de Austria, Regele Ungarieĭ s. c. l.

cu privilegiŭ din 18 Noembrie 1865, No. 1892 pentru tóte statele C. C. Austro-Ungare.

Schutz
Marke

Intrebuinţarea regulată a acesteĭ pomade produce chiarŭ la locurile cele maĭ chiele ale capuluĭ o abondenţă crescere de pĕrŭ, perĭ roşiĭ şi cenuşiĭ pĕrŭ bunŭ care întăresce pelea pĕruluĭ într'o manieră miraculósă, depărtéḑă în puţine ḑile fie-care formare de mătréţă, opresce îndată căderea pĕruluĭ şi 'ĭ dă o strălucire naturală şi *o formă untulósă*, preservându'lŭ de albire până la bĕtrâneţea cea maĭ înaintată.

Prin prea plăcutulŭ sĕŭ mirosŭ şi eticheta sea magnifică este dênsa o împodobire pentru cea maĭ elegantă masă de toaletă.

Preţul unuĭ borcan cu instrunţie (în 7 limbĭ) 4 fr., debitanţiĭ vor primi presente considerabile.

Fabrica şi Depoul central d'espediţiune en gros şi detail la

CARL POLT

Parfumeuer şi profesorŭ de maĭ multe privilegie în Viena.

Josefstadt Pianistengasse No. 14.

Către care sunt a se adresa tóte comandele. Comande pentru străinătate se vorŭ efectua numaĭ comptant.

Depoul central: în Bucurescĭ, numaĭ la D-niĭ Josef Kuhnel la Malakoff Palatul Dacia şi Iónŭ Nicule scu comerciantŭ, Strada Lipscanĭ No. 6—7. In Galaţĭ, la Marino Curtovich Pharmacia St. Gheorghe şi Vasile Curtovich Pharmacia Domnéscă. In Ploescĭ, la G. G. Popp, pharmacia la Esculap. In Iaşĭ la Gustav Schüller, pharmacist. 50—2p.s.—5

MASINE DE CUSUT

de orĭ-ce sistemŭ pentru familie şi meseriaşĭ

Cel maĭ mare depositŭ în România la

D-niĭ BRÜDER KEPICH

GALATZ, Strada Braşovenilor No. 42 şi 44.
CRAIOVA, Strada Lipscanilorŭ No. 32.

- **Maşinele pentru familie** cu cele maĭ nuoĭ invenţiunĭ, originalŭ Howe, Wheeler & Wilson (la silencieuse) Singer, Saxonia, Expres, de lucrat cu mâna séŭ cu piciórele **preţulŭ de la fr. 60—185.**

  Avemŭ şi maşine pentru familie cu cutiile şi mesele lorŭ extra-elegante.
- **Maşine pentru cismarĭ saŭ croitorĭ** de sistemulŭ Americanŭ séŭ de Lipsca **cu preţulŭ de la francĭ 170—566.**
- **Maşine pentru curerarĭ** fórte tare construite, care cóse piele séŭ orĭ-ce ştofe de la o grosime de 1 $^{1}/_{2}$ până la 3 centimetre cu sfóră smolită de 3 până la 20 file sucite **cu preţu de fr. 600—1000.**
- **Mare depositŭ de ace pentru maşine** de cusut **ibrişim** de tóte culorile, **aţă, unt de lemn** pentru maşine şi tóte **necesarile** pentru complectare séŭ de compensaţiune la maşine de cusutŭ de orĭ-ce sistemŭ.
- **Aparat de făcut brodărie** séŭ ornamente cu file de janile, cu fire de lână, de mătase séŭ de firŭ. Aparatulŭ acesta póte se fie anexatŭ fără dificultate la maşinele Howe, Singer, Wheeler & Wilson **preţul fr. 25.**
- **Vĕnḑarea se face şi platibile în câşturĭ lunare.**
- **Garanţia pentru cea maĭ bună calitate.**
- **Invĕţăture gratis.**
- **Maşinele vechĭ se primesc în schimbŭ.**
- Carte de învĕţătură pentru maşinele de cusutŭ în tóte limbele europene.
- **Preţurĭ curente ilustrate gratisŭ dupĕ cerere.**

COMANDELE PRIMESTE:

LA BUCURESCI D-niĭ Bruder Kepich Strada Covaci No. 13.
LA BRAILA D-niĭ Rosenthal & Kapelovits pielarŭ Strada Bucurescĭ vis-a-vis de la pharmacia de Dnu Kaufmess.
LA BUZEU D-niĭ Nathan Koffler & Comp.
LA ISMAIL SI BOLGRAD D-nu M. Fildermann; magasinŭ de piele.
LA TECUCI D-nu Ioan Săvescu

Ultimele Invenţiunĭ

Pentru croitorĭ şi cismarĭ, **Maşine de făcutŭ gaure pentru nasturĭ**, póte să fie şi întrebuinţate pentru cusuture simple. **Preţulŭ francĭ 550.**

Pentru blanarie, maşine de cusut blănarie, cu o acurateţă maĭ frumósă de cât cu mâna. Preţu fr. 750.

Vinerĭ, 24 Martiŭ 1878. In Bucurescĭ şi dictricte 10 banĭ numĕrulŭ Anulŭ VIII No. 1783.

TELEGRAPHULU

Preţiul abonamentuluĭ: pe an 24 l. pe 6 lunĭ 12 l. pe 3 lunĭ 7 leĭ; în districte pe an 30 l. pe 6 lunĭ 15 l. pe 3 lunĭ 8 l.
Orĭ ce abonamentŭ neînsoţitŭ de valóre se refusă.
Abonamentele se face numaĭ de la 1 şi 15 fie-căreĭ lunĭ.

Redactorŭ-şefŭ, Ion C. Fundescu.

Pentru abonamente, reclame şi anuncĭurĭ, a se adresa la Administraţie: NOUA TYPOGRAPHIĂ NAŢIONALĔ, Strada Academieĭ No. 24.
Pentru Francia: la Société Havas, Laffite & C-nie 8 Place de la Bourse Paris. | Pentru Austria şi Germania, la D-nu Philipp Löb Wien, Eschenbachgasse 11.
Pentru Londra la D-nu Eugene Micoud 31 Fleet Street, E. C. — Pentru Hungaria la D-nu Moritz Weitz Buda-pest Servitenplatz No. 5.

Preciul Anunciurilor: linia mică pe pagina IV, 15 banĭ, reclame pe pagina III 1 leŭ, pe a II 2 leĭ, şi pe a I 3 leĭ.
Pentru rubrica inserţ. şi reclame, redacţia nu este reaxonsabilă.
Epistolele nefrancate se refusă şi articoliĭ nepublicaţĭ se ardŭ.

Girantŭ responsabilŭ. Dimitrie Christea

Joĭ, $^{23}/_{3}$ Martiŭ. — (1672). Gligore Ghica vine a doua óră la tronulŭ ţĕreĭ Românescĭ.

SCIRI TELEGRAPHICE

(Serviciulŭ diarelorŭ streine)

Berlin, 1 Apriliŭ.—Guvernulŭ rusescŭ,—astŭ-felŭ voescŭ a sci uniĭ pe aicĭ,—a făcutŭ erĭ la Londra o ultimă încercare spre a mişca pe Englitera sĕ participe la Congresŭ. Speranţele însĕ pentru o asemenea reuşită sunt fórte micĭ.

Constantinopole, 1 Apriliŭ, — Osman paşa a fostŭ însărcinatŭ cu reorganisarea armateĭ turceştĭ. Garnisonele turceştĭ de pe partea asiatică a Bosphoruluĭ vorŭ fi întărite în modŭ considerabilŭ.—Procesulŭ luĭ Suleimanŭ-paşa va începe mercurea viitóre.

Athena, 1 Apriliŭ.—O depeşe din Alexandria anunţă că ministrulŭ de resbelŭ egypteanŭ, Tevfik paşa, îndată după sosirea lorduluĭ Napier la Malta se va duce acolo spre a conferi cu comandantulŭ englesŭ.—Cabinetulŭ englesŭ arŭ fi cerutŭ de la guvernulŭ de aicĭ voia de a desbarca trupe, muniţiunĭ şi cărbunĭ în insula Skyros séŭ Eubeea.

Londra, 1 Apriliŭ.—Se dice că conducerea afacerilorŭ streine a fostŭ oferita maĭ întâiŭ lorduluĭ Lyons, dérŭ acesta a refusatŭ d'a intra în ministerŭ şi a declaratŭ că elŭ, atâtŭ pentru dênsulŭ câtŭ şi pentru interesele politice ale ţĕreĭ, găseşte că este maĭ oportunŭ d'a rămâne în postulŭ de ambasadorŭ la Paris.

(*Neues Wiener Tagblatt.*)

Paris, 1 Apriliŭ. — Se anunţă din Viena, către diarulŭ *le Temps*, că misiunea luĭ Ignatieff n'a reuşitŭ nicĭ de cumŭ, fiindŭ-că cabinetulŭ din Viena nu crede că tractatulŭ de la San Stefano este în stare sĕ serve de basă pentru o înţelegere separată. Condiţiunile Austrieĭ suntŭ cele următóre: 1). Stabilirea sfereĭ de putere a Austrieĭ asupra ţinuturilorŭ de vest din peninsula balcanică prin convenţiunĭ militare şi politico-comerciale. 2). Deschiderea uneĭ comunicaţiunĭ directă de drumŭ de ferŭ pe teritoriile otomane între fruntaria austriacă şi Salonicŭ. 3). Depărtarea noueĭ Bulgariĭ de la marea Egeică. 4). Asicurarea potereĭ otomane în părţile acelea din Turcia europeană care suntŭ locuite de mahomedanĭ. 5). Inţelegerea directă cu Turcia asupra reformelorŭ ce trebuescŭ introduse în partea de vestŭ a peninsuleĭ balcanice fără amesteculŭ Rusieĭ.

Montreal, 1 Apriliŭ. — Se dice că garnisona şi artileria de la Montreal se ducŭ la Halifax, spre a schimba artileria regală de acolo, care este destinată pentru Englitera.

Bucurescĭ, 1 Apriliŭ. — Şefulŭ comunicaţiunilorŭ ruseştĭ din România anunţă că tóte piedicile pentru navigaţiune şi torpilele din susŭ de Brăila aŭ fostŭ curăţite. Drumulŭ de la Cernavoda la Rassova nu este încă liberŭ de pericole, cu tóte acestea calea va fi curăţită de torpile şi pe acolo în curêndŭ. Singurulŭ punctŭ, din susulŭ Dunăriĭ, unde trebue sĕ se maĭ facă lucrărĭ, este Corabia, unde cu tóte acestea se află unŭ canalŭ liberŭ.

(*Die Presse*).

Paris, 1 Apriliŭ. — Pe aicĭ domneşte credinţa că Rusia se va înmuia.

Paris, 1 Apriliŭ. — Rusia se dă de ostenélă sĕ dobândéscă alianţa turcéscă, şi de acea renunţă la ocuparea Constantinopoleluĭ spre a nu slăbi autoritatea Sultanuluĭ. Ruşiĭ şi englesiĭ păzescŭ din ochĭ posiţiunile cele maĭ importante, fără a se apropia însĕ de ele. Ambele guverne aŭ interdisŭ varĭ-ce mişcare, care arŭ putea sĕ provóce ostilitățĭ.

Londra, 1 Apriliŭ. — Intre cabinetulŭ de aicĭ şi celŭ din Viena se urméză de a-l-altă erĭ o fórte viuĕ shcimbare de depeşĭ. Arŭ fi vorba de aranjamênte importante, carĭ vorŭ deveni perfecte dilele acestea.

(*Neue freie Presse.*)

A se vedea ultime scirĭ pe pagina III.

BUCURESCI, 23 MARTIU

Nu credemŭ sĕ fie unŭ spectacolŭ maĭ sfâşietorŭ pentru orĭ-ce inimă românéscă, de câtŭ acela ce ni 'lŭ oferă reacţiunea adĭ, prin representanţiĭ sĕĭ autorisaţĭ din Camere şi prin diarele séle, carĭ nu facŭ altŭ de câtŭ a vĕrsa veninŭ otrăvitorŭ peste ranele naţiuneĭ.

Nu era destulŭ că, în totŭ timpulŭ rĕsboiuluĭ cu turciĭ, oposiţia din ţéră a profitatŭ de tóte ocasiunile spre a rĕsturna guvernulŭ, în momentele cele maĭ critice şi periculóse; nu era destulŭ că, în totŭ acelŭ timpŭ, organele de publicitate conservatóre se ocupaŭ numaĭ cu calomniĭ, cu intrigĭ, cu acusaţiunĭ carĭ făceaŭ nu atâtŭ rĕŭ persónelorŭ câtŭ ţĕriĭ însăşĭ. Trebuia ca şi în cursulŭ criseĭ ce a începutŭ de la încheierea păciĭ ruso-turcă, pasiunile sĕ se desvolte cu o maĭ mare activitate şi desfrânare, principiele de apelŭ indirectŭ la intervenirea unorŭ puterĭ, în contra guvernuluĭ, sĕ se ivéscă érăşĭ la lumina dileĭ. Era scris sĕ maĭ vedem acea cétă de cameleonĭ politicĭ coprinşĭ de focul ne-stins alŭ puteriĭ, făcêndŭ afirmaţiunĭ carĭ, déca arŭ fi credute, arŭ putea sĕ facă o ruptóre între relaţiunile deja incordate ale Românieĭ cu Rusia, şi prin urmare arŭ aduce cele maĭ marĭ desastre pentru acéstă ţéră.

Amŭ disŭ erĭ că scopulŭ interpelăriĭ d-luĭ Boerescu în Senatŭ a fostŭ numaĭ de a mări răceala dintre Rusia şi noĭ, de a produce la Petersburg o iritaţiune şi maĭ pronunţată în contra ţĕriĭ şi a acestuĭ guvernŭ trădătorŭ (!) care nu voiesce, *o détă cu capulŭ*, sĕ 'şĭ vêndă pămêntulŭ strămoşescŭ.

Pressa, cu o francheţă maĭ mare de câtŭ interpelarea d-luĭ Boerescu, alŭ căruĭ scopŭ era mascatŭ sub frase întortochiate, vine sĕ dea o maĭ mare putere afirmaţiuneĭ ce făceamŭ noĭ erĭ. In ultimulŭ sĕŭ numĕrŭ, ea susţine clarŭ şi categoricŭ: „guvernulŭ actualŭ e hotărîtŭ sĕ se arunce dintr'o aventură în alta; după ce a pierdutŭ sprijinulŭ Rusieĭ, alérgă acum la al Austrieĭ; după ce a luptatŭ alăturĭ cu armatele ţaruluĭ, trimite pe d. Ion Ghica la Viena pentru ca sĕ încheie cu Austria o alianţă în contra Rusieĭ!“ Maĭ multŭ încă, continuă *Pressa*, maĭ la vale: „misionariĭ noştriĭ aŭ avutŭ conferinţe cu deputaţiĭ din Camera austriacă, aŭ banchetatŭ cu eĭ, şi aŭ rostitŭ la adresa aliateĭ nóstre de la nordŭ cuvinte ce nu se rostescŭ la adresa uneĭ puterĭ de către bărbaţiĭ politicĭ autorisaţĭ, de câtŭ atuncĭ cândŭ acestŭ statŭ e în ajunulŭ ruperiĭ relaţiuniiorŭ séle diplomatice cu acea putere.“

Étă afirmaţiunile grave ce face primulŭ organŭ alŭ partideĭ conservatóre guvernuluĭ actualŭ. Alianţă româno-austro-ungară contra Rusieĭ! Étă ce spune patrioţiĭ noştriĭ cabinetuluĭ din Petersburg că a întreprinsŭ România, prin midlocirea trimişilorŭ sĕĭ la Viena!

Nu ne preocupămŭ déca este séŭ nu ceva adevĕrat în tóte aceste intrigĭ meschine întrebuinţate de reacţionarĭ. Ne întrebămŭ numaĭ déca potŭ fi românĭ aceia carĭ le urdescŭ, déca potŭ avea eĭ o umbră măcarŭ de simţimênte românescĭ, cândŭ vinŭ sĕ usede de asemenea arme carĭ lovescŭ în ţéră şi în guvern.

Rusia e adevĕratŭ că ne-a făcutŭ de multe orĭ bine, dérŭ ne-a făcutŭ adesea şi rĕŭ. RomâniĭI 'ĭ aŭ mulţumitŭ şi 'ĭ suntŭ recunoscĕtorĭ pentru cele d'ântêiŭ, dérŭ aŭ protestatŭ şi protestă în contra celorŭ de alŭ duoilea. Adĭ, dupe terminarea unuĭ rĕsboĭ fericitŭ la care amŭ datŭ şi noĭ unŭ contingentŭ însemnatŭ, Rusia voiesce sĕ ne facă celŭ maĭ mare rĕŭ; ea ne cere Basarabia şi, la trebuinţă, dice principele Gortchakoff, o va lua şi cu forţa.

Ce trebuia sĕ facă guvernulŭ într'unŭ asemenea casŭ? Să vêndă ţéra şi sĕ tacă, cum dicea d. Nicolae Creţulescu, unulŭ din fruntaşiĭ reacţiuneĭ, în broşura sea? Acésta arŭ fi fostŭ o trădare, şi însăşĭ *Pressa* a combătut'o, celŭ puţinŭ în aparinţă. Trebuia sĕ se mulţuméscă numaĭ cu a dice *nu*, şi sĕ numaĭ facă nicĭ o mişcare pe lângă puterĭ? Neapĕrat că acésta s'arŭ fi numitŭ de mulţĭ *coniventă* a guvernuluĭ românŭ cu cel rusŭ, şi amŭ fi putut'o califica cu toţiĭ lipsă culpabilă de energie în apĕrarea intereselorŭ celorŭ maĭ vitale ale ţĕriĭ.

Miniştriĭ dérŭ aŭ făcutŭ totŭ ce trebuia sĕ facă; aŭ refusatŭ înapoiarea Basarabieĭ şi, de altă parte, aŭ expusŭ situaţiunea în facia Europeĭ, aŭ apĕratŭ şi susţinutŭ cu tărie drepturile ţĕriĭ, prin circulare şi prin agenţiĭ sĕĭ pe carĭ 'ĭ aŭ trimisŭ pe la tóte puterile.

Eĭ bine, reacţiuneĭ nu 'ĭ place nicĭ acésta; ea găseşte acĭ unŭ calŭ de bătae în contra guvernuluĭ şi strigă în gura mare, ca sĕ audă maĭ bine ceĭ de la Petersburg, că România e în ajunŭ de a încheia o alianţă cu Austria în contra Rusieĭ; că acéstă din urmă putere este prin urmare interesată la resturnarea guvernuluĭ care 'şĭ-a întorsŭ în sensŭ opusŭ politica sea de până acĭ.

Aceiaşĭ tactică ne-românéscă fuse urmată şi cu ocasiunea interpelăriĭ din Cameră a d-luĭ Pache Protopopescu, privitóre la tractatulŭ ruso-turcŭ. Guvernulŭ, silitŭ sĕ rĕspundă în acéstă cestiune, a declaratŭ francŭ şi categoricŭ că acelŭ tractatŭ este jicnitorŭ intereselorŭ nóstre naţionale şi demnităţiĭ statuluĭ românŭ: că elŭ este unŭ bicĭŭ pe spinarea ţĕriĭ şi în contra căruia a protestatŭ şi va protesta cu tótă energia posibilă. D. Gogălnicénu a amintitŭ atuncĭ în trécătŭ dreptulŭ ce avea România sĕ se aştepte la o maĭ bună recompensă din partea Rusieĭ, care s'a gânditŭ a ne resplăti prin nouĕ răpire a Basarabieĭ.

Nicĭ acestŭ limbagiŭ nu a plăcutŭ conservatorilorŭ, carĭ cochetédă de câtŭ-va timpŭ cu Rusia, eĭ carĭ până maĭ erĭ acusaŭ guvernulŭ românŭ de rusofilŭ. De îndétă aŭ începutŭ sĕ strige „imprudenţa!“ A spune pe faciă rĕulŭ ce ni se face, a da loviturilorŭ ce ni s'aŭ adusŭ prin tractatulŭ de la San Stefano adevĕratulŭ sĕŭ nume de *bicĭ*, a declara sus şi tare că ne opunemŭ şi că ne vomŭ opune la acestŭ traficŭ alŭ pămêntuluĭ românescŭ, este dupe adversariĭ noştriĭ o imprudenţă, unŭ actŭ de încapacitate diplomatică. Era maĭ bine ca guvernulŭ sĕ tacă, sĕ 'şĭ plece fruntea înaintea Rusieĭ şi sĕ 'ĭ dea Basarabia, de la prima cerere chiarŭ. Acésta arŭ fi fostŭ patrioticŭ, prudentŭ, dupe ómeniĭ din centru, dér după noĭ ar fi fost o trădare, unŭ actŭ de înjosire, o nesocotire a puterilorŭ carĭ aŭ pusŭ în noĭ cele maĭ frumóse şi maĭ legitime speranţe.

Istoria nepărtinitóre va ţine într'o di contŭ de acéstă conduită perfidă a patrioţilorŭ aflaţĭ adĭ în oposiţie. Ea va înregistra cu culorile cele maĭ negre pe aceĭ carĭ îmboldescŭ pe streinĭ ca sĕ facă rĕŭ acesteĭ ţĕrĭ, sĕ intervie în afacerile nóstre interne.

Viitorulŭ nu le va uita nicĭ o dată acésta.

Aflămŭ că d. Ion Brătianu a plecatŭ erĭ din Viena pentru Berlin unde va sta câte-va dile.

— —

Stafeta din Iaşĭ anunţă, *cu bucuriă*, că la 19 curentŭ încă vr'o cincĭ dintre propietariĭ caselorŭ, unde se instalase spitalele ruseştĭ, aŭ primitŭ adrese oficiale de la „comitetulŭ de resbel vremelnicŭ alŭ spitalelorŭ“, prin carĭ li se anunţă că la 23 Apriliŭ viitor casele vor rĕmânea libere proprietarilorŭ.

— —

Monitorulŭ de erĭ ne spune, dupe informaţiunile ce a priimitŭ ministerulŭ afacerilorŭ străine, că Baragiulŭ făcutŭ de ruşĭ în josulŭ oraşuluĭ Tulcea, pentru a împedica trecerea vaselorŭ turceştĭ de rĕsboiŭ, s'a deschisŭ la 9 Martiŭ curentŭ, după o lucrare de 15 dile, de către comisiunea Dunărénă.

Acéstă lucrare, de şi nu a curăţitŭ cu desĕvârşire canalulŭ de bastimente cufundate cu pietre, totuşĭ a pututŭ, pentru acum, deschide unŭ canalŭ navigabilŭ la midloculŭ apelorŭ, pe unde potŭ trece bastimentele. După deschiderea canaluluĭ, aŭ şi trecutŭ 4 vapóre englese, pentru Galaţĭ, precum şi alte bastimente carĭ aşteptaŭ.

— —

Anunţămŭ cu plăcere că *Rivista Medicală română*, dirigiată d. Dr. Polihrnie a căreĭ aparitiune se întrerupsese din causa evenimentelorŭ, a reapărutŭ earăşĭ, redactată totŭ în limba francesă.

Amintimŭ că scopulŭ acesteĭ reviste e de a face cunoscută în streinătate mişcarea medicală în România şi de a ţine medicina română în curentulŭ sciinţeĭ în streinătate.

Cérta diplomatică dintre Englitera şi Rusia, în privinţa posiţiunilorŭ din giurulŭ Constantinopoleluĭ, se pare că a începutŭ sĕ devie fórte seriósă, căcĭ a părăsitŭ tărîmulŭ diplomaticŭ. A-l-altă-erĭ *Standard* anunţa că Nelidoff arŭ fi cerut de la Pórtă depărtarea floteĭ englese din marea de Marmara. D-lŭ Layard arŭ fi rĕspunsŭ guvernuluĭ otomanŭ că flota va rĕmânea în posiţiunele eĭ până după retragerea ruşilorŭ din împrejururile Constantinopoleluĭ şi Savfet-paşa transmise însărcinatuluĭ cu afacerile ruseştĭ acestŭ rĕspuns fără nicĭ unŭ comentarŭ. A'laltă-erĭ, Agenţia Havasă ne anunţă cu guvernulŭ britanicŭ a desbarcatŭ cantităţĭ marĭ de materialŭ de resbelŭ în insula Tenedos, şi că ruşiĭ se pregăteaŭ sĕ ocupe posiţiunile de la Buyukdere. Tóte acestea arŭ fi fostŭ în stare sĕ ne facă sĕ credemŭ într'unŭ resbelŭ imediatŭ între Englitera şi Rusia, déca n'arŭ maĭ fi venitŭ şi o altă depeşe în care se dicea că, „principele Gorceakoff, vĕdêndŭ dificultăţile ce'ĭ face Austro-Ungaria pentru o înţelegere, este dispusŭ sĕ'ĭ facă Englitereĭ tóte concesiunile cerute de dênsa pentru participarea eĭ la Congres.“ Se vede, cumŭ se dice româneşte, că principele Gorceakoff caută acumŭ pricină Austro-Ungarieĭ.

— —

Intre acestea, tonulŭ preseĭ ruseştĭ devine din di în di maĭ aspru şi maĭ violentŭ, ca sĕ nu dicemŭ altŭ-felŭ. *Journal de St. Petersbourg* declară că răbdarea Rusieĭ are limite; ea se isprăveşte acolo unde începŭ onórea şi interesele séle. Cândŭ se va stabili că Englitera refusă în modŭ definitivŭ d'a recunósce evenimentele produse în Orientŭ de armele ruseştĭ, atuncĭ Rusia va pretinde de la cabinetulŭ englesŭ sĕ se abţie de la orĭ-ce influinţare care arŭ putea sĕ împedice consolidarea acelorŭ fapte. Şi, déca cabinetulŭ englesŭ va găsi că este în acordŭ cu demnitatea sea d'a sta unde se află, atuncĭ nimenĭ nu va schimba nimicŭ. La cas contrariŭ, Rusia se va gândi la mijlócele ce trebue sĕ întrebuinţeze spre a preîntêmpina orĭ-ce pedică care arŭ voi sĕ se pue opereĭ séle.

Golos îndémnă la activitate. Situaţiunea actuală, ḑice elŭ, este maĭ rea ca unŭ resbelŭ, căcĭ ea paraliséză comerciulŭ, industria şi producţiunea naţională. Trebue sĕ se ţie în adevĕrŭ curagiulŭ deşteptŭ în poporŭ, dérŭ érăşĭ trebue sĕ se îngrijască la timpŭ ca nutrimentulŭ trupelorŭ sĕ fie maĭ bunŭ de cătŭ acela care a fostŭ în resbelulŭ trecutŭ. Acela care cunósce misterele puteriĭ naţionale şi ale poporuluĭ rusescŭ, apoĭ scie fără îndouială că este cu putinţă a se începe unŭ noŭ resbelŭ şi cu succesŭ, déca se vorŭ lua mĕsurĭ imediate cu cooperarea populaţiuniĭ şi a întregeĭ puterĭ naţionale, care procură bună-starea naţională.

Acelaşĭ organŭ însĕ, cautā şi mijloculŭ d'a contraria pe Englitera, esercitândŭ guvernulŭ rusescŭ o presiune asupra Turcieĭ. Elŭ scrie:

›Faciă cu situaţiunea politică de astăḑĭ, nicĭ nu póte sĕ fie măcarŭ vorba despre o reîntórcere a armateĭ ruseştĭ în Rusia, întru cătŭ flota englesă va sta în facia Constantinopoleluĭ.... Ceva maĭ multŭ încă, noĭ trebue sĕ ne întărimŭ în tóte punctele importante din punctulŭ de vedere strategicŭ.... Trebue sĕ facemŭ pe turcĭ sĕ simţă presinţa nóstră şi sĕ ne arĕtămŭ ca cumŭ amŭ fi dispuşĭ sĕ maĭ stămŭ multŭ timpŭ încă în facia porţilorŭ Constantinopoleluĭ. Se înţelege de sineşĭ că nisce asemenea mĕsurĭ nu vorŭ plăcea nicĭ Turcieĭ nicĭ Englitereĭ, dérŭ numaĭ Pórta are dreptulŭ sĕ éră esplicaţiunĭ. In acestŭ casŭ ne va fi de ajunsŭ d'a ne raporta la decisiunile preliminăriĭ.... Intr'unŭ cuvêntŭ, trebue sĕ căutămŭ din tóte puterile sĕ nimicimŭ preponderanţa influinţeĭ englese la Pórtă.... Nu trebue sĕ i se pue Engliterei ultimatulŭ pentru depărtarea floteĭ, ci de la Pórtă avemŭ dreptulŭ sĕ ceremŭ acésta. Englitera póte séŭ nu sĕ îndepliněscă acéstă cerere a Turcieĭ. In celŭ d'ântâŭ casŭ, pacea arŭ fi asicurată; în celŭ d'alŭ duoilea, Turcia va trebui sĕ se arunce în braţele nóstre.›

Cinismulŭ acesteĭ politice face sĕ se ridice pĕrulŭ vîlvoiŭ.

In fine *Nowoje Wremja* propune aprópe unŭ planŭ întregŭ pentru o campanie ruséscă în Pendjabulŭ anglo-indianŭ. Ocuparea Constantinopoleluĭ şi a Gallipoleĭ, precum şi a malurilorŭ Bosphoruluĭ şi Dardanelelorŭ suntŭ legate de Rusia cu sacrificiĭ marĭ de banĭ, ómenĭ şi timpŭ. Numaĭ printr'o lovitură norocită în Indiĭ arŭ putea sĕ fie silită Englitera d'a face concesiunĭ.

——

Journal des Débats primesce următórea telegramă, cu data de 28 Martiŭ, de la corespondentulŭ sĕŭ din Viena:

„Situaţiunea a ajunsŭ acum în punctulŭ unde voia s'o aducă comitele Andrassy. Misiunea generaluluĭ Ignatieff la Viena nu póte sĕ aibă altŭ scopŭ de cătŭ acela de a da satisfacţiune pretenţiunilorŭ legitime ale Austrieĭ şi de a modifica cu dênsa tractatulŭ de la San Stefano. Generalulŭ se va sforţa asemenea d'a decide cabinetulŭ austriacŭ sĕ facă demersurĭ pentru a asigura pe Englitera şi a o împedica sĕ facă resbelŭ.“

——

O altă telegramă, din Semlin, anunţă următórele:

„Serbia s'a decisŭ sĕ nu evacueḑe ţinuturile ocupate de trupele séle de cătŭ după încheerea definitivă a păciĭ, şi sĕ lase armata sea de ocupaţiune intactă, până cândŭ Turcia îĭ va preda localităţile aparţinêndŭ principatuluĭ în virtutea tractatuluĭ de pace de la San Stefano. Serbia n'a evacuatŭ încă nicĭ Vranja, nicĭ Pirotulŭ, fiindŭ-că negociaţiunile continuă între guvernulŭ rusŭ şi guvernulŭ sêrbescŭ.“

——

Citimŭ în *Neue freie Presse* de la 1 Apriliŭ:

›In Berlin şi Paris, după scirile ce primimŭ de acolo, se înrădăcinéḑă din ce în ce maĭ multŭ convingerea că Rusia se va înmuia. Érŭ déca se va ajunge la unŭ resbelŭ anglo-rusŭ, englesiĭ vorŭ ocupa îndată Constantinopole, vor detrona pe filo-rusulŭ Abdul-Hamid şi vorŭ readuce imediatŭ pe tronulŭ Turcieĭ pe Murad, care 'şĭ-a recăpĕtatŭ acum minţile.‹

——

Se telegrafiaḑă din Londra, cu data de 29 Martiŭ, către *Gazetta de Colonia*:

›Consiliulŭ de miniştriĭ a emisŭ, a-l-altă-erĭ, în unanimitate, opiniunea că rĕspunsulŭ Rusieĭ, reservândŭ dreptulŭ de *veto* întru ceea-ce privesce discuţiunea diferitelorŭ puncte ale tractatuluĭ de pace de către Congresŭ, nu póte sĕ fie primitŭ de Englitera. Consiliulŭ de miniştriĭ a decisŭ apoĭ ca reservele sĕ fie chemate sub arme şi a hotărîtŭ în acelaşĭ timpŭ ocuparea Gallipoleĭ, în casulŭ cândŭ Rusia arŭ cere, prin mijlocirea Porţiĭ, ca Englitera sĕ 'şĭ retragă flota din marea de Marmara. Numaĭ acéstă din urmă hotărîre, érŭ nu chemarea reservelorŭ, este aceea care a făcutŭ pe lordulŭ Derby sĕ 'şĭ dea demisiunea.‹

Românul de a-l-altă-erĭ publică, după ḑiarulŭ oficiosŭ *Fremdenblatt* de la 29 Martiŭ, urmĕtórea revistă în privinţa Româniеĭ:

„Din Bucurescĭ sosescŭ scirile (soliele) una după alta, carĭ din nenorocire facŭ o lumină limpede asupra avêntuluĭ seriosităţiĭ situaţiuniĭ în care mica Românià e strâmtorată faciă cu pretenţiunile Rusieĭ. Deja la isbucnirea rĕsboiuluĭ ruso-turcŭ, Româniĭ s'aŭ adresatŭ grabnicŭ şi de repeţite orĭ la puterile cele marĭ, carĭ le-aŭ creatŭ şi garantat starea de vasalagiŭ faciă cu Turcia. Eĭ aŭ cerutŭ scutulŭ puterilorŭ în privinţa neutralităţiĭ lorŭ, ameninţată de invasiunea ruséscă, séŭ celŭ puţinŭ notificărĭ precise că ce arŭ trebui sĕ facă séŭ sĕ nu facă ca sĕ nu devieze de la consimţimêntulŭ puterilorŭ garante. Nedându-li-se nicĭ ocrotire, nicĭ notificărĭ, ci lăsaţĭ fiindŭ de capulŭ lorŭ, şi spre a scăpa de a fi trataţĭ ca inamicĭ de către puterniciĭ invasorĭ, aŭ fostŭ nevoiţĭ sĕ sĕ alieḑe cu eĭ, sĕ supórte greutăţile campanieĭ în contra Turcilorŭ, pentru ca sĕ nu fie în propria lorŭ ţéră desarmaţĭ şi robiţĭ. Armata română 'şi a şi făcutŭ datoria pe câmpulŭ de bătaie, maĭ bine de cătŭ se aştepta Europa întrégă. Ea s'a grăbitŭ în marşurĭ forţate pentru a astupa adâncile golurĭ dinaintea Plevneĭ. Astŭ-felŭ, în facia acesteĭ împrejurărĭ, pentru a esplica lumiĭ modulŭ celŭ maĭ lămuritŭ, dura violare a datoriilorŭ frăţietăţiĭ de arme şi ale recunoscinţeĭ, abia maĭ putemŭ avea trebuinţă de invocarea plausibileĭor cuvinte, cu carĭ d. Ghika acumŭ câte-va ḑile a reîmprospĕtatŭ la Pesta în memoria lumiĭ nevoia şi dorinţa d'atuncĭ a Rusieĭ victoriόse după ajutorulŭ Românilorŭ.

„Pe cândŭ dorobanţiĭ îşĭ făcuseră datoria şi puteaŭ sĕ mérgă, atuncĭ fraţiĭ ceĭ mititeĭ, Sêrbiĭ, începuseră a se umfla cândŭ primejdia deja era trecută, érŭ Muntenegreniĭ în colţurile deja deşertate de adversarĭ îşĭ umpleaŭ sacurile cu eroicele lorŭ braţe. Pacea de la St. Stefano a adusŭ tutorŭ raselorŭ slavone ce suferiaŭ în peninsula balcanică cele maĭ frumóse darurĭ: Serbia dobêndesce o considerabilă întindere teritorială şi independinţa; Muntenegrulŭ se întinde de două orĭ atâta cătŭ este astăḑĭ ş'ajunge până la mare, de care era cu îngrijire esclusŭ; Bulgaria se va rădica pe ruinele străluciriĭ Osmanlâilorŭ la unŭ stat tributarŭ autonomŭ. Numaĭ singurĭ Româniĭ, carĭ aŭ luatŭ parte la lucru, n'aŭ fostŭ invitaţĭ la veseliele păciĭ. Eĭ sunt trămişĭ pentru despăgubirea lorŭ de resbelŭ la sacurile góle ale turcilorŭ şi suferŭ în ţéra lorŭ poliţia şi treburile ruşilorŭ, carĭ voescŭ ca încă douĭ anĭ sĕ se folosésca de căile de comunicaţiune ale Românilorŭ pentru descălicarea şi întórcerea ostirilorŭ ruseştĭ, şi, în fine sĕ le răpéscă Basarabia română, dată lorŭ în modŭ solemnŭ şi garantată de Europa, propunĕndu-le ca despăgubire, fără de a lua în consideraţiune învoirea séŭ resistenţa lorŭ, tristele mocirle de frigurĭ ale Dobrogeĭ.

„Invoi-se-va România cu acest schimb, atuncĭ Dobrogea va fi a eĭ; de unde nu, Rusia totuşĭ, din consideraţiunĭ înalte de pietate şi de onóre, va lua Basarabia română.

„In contra astuĭ-felŭ de motive nobile nu esistă de locŭ mijlóce de transacţiune şi de protestŭ. Impĕratulŭ Alexandru, reîncorporândŭ cu sânta Rusiă teritoriulŭ ce i s'a luatŭ acumŭ 22 anĭ, îşĭ împlinesce datoria sa firéscă către umbra prea fericituluĭ sĕŭ părinte. Ne închinămŭ acestorŭ cuvinte, carĭ împodobescŭ atâtŭ simţimĕntele ómenilorŭ născuţĭ în purpură cătŭ şi p'ale simplilorŭ muritorĭ. Dérŭ aceste simţimĕnte de pietate încă nu constitue unŭ dreptŭ internaţionalŭ; ele sbóră ca pléva în faţa titlurilorŭ de dreptŭ şi în facia tratatelorŭ. Numaĭ datoria de onóre nu póte sĕ dea tonŭ irevocabilŭ într'o cestiune internaţională, care are unŭ interesŭ imensŭ nu numaĭ pentru popórele interesate ci şi pentru ordinea şi esistenţa Europeĭ.

„România opune pretenţiunilorŭ ruseştĭ cea maĭ energică resistenţă. Până în timpulŭ celŭ din urmă, s'auḑia ḑicêndu-se că principele Carol şi miniştriĭ sĕĭ, cu tóte protestările şi resistinţa lor, n'arŭ fi sincerĭ. Eĭ voescŭ numaĭ sĕ salve în facia Europeĭ umbra independinţeĭ, fiindŭ înţeleşĭ de maĭ nainte cu Rusia în privinţa retrocedăriĭ Basarabieĭ, cu împlinirea acum séŭ maĭ târḑiŭ a unorŭ anumite promisiunĭ pe carĭ le-a făcutŭ Rusia. Alţiĭ maĭ puţinŭ pesimiştĭ, credeaŭ că România are o prea puţină séŭ maĭ nicĭ o speranţă de a fi susţinută de puterile europene, carĭ, conformŭ tratatelorŭ, suntŭ datóre d'a apĕra în modŭ eficace drepturile şi posesiunile eĭ, şi d'aceia, mulţumindu-se c'unŭ simplu protestŭ, va lăsa cu demnitate sĕ trécă peste dênsa acelŭ lucru neînlăturabilŭ. După ce o détă 'şĭ-a perdutŭ partea eĭ din Basarabia, se va mângêia cu aceia că paguba şi ruşinea va atinge în modŭ maĭ simţitorŭ pe marile puterĭ garante de cătŭ pe mica ţéră garantată. Tóte simptomele însĕ vestescŭ că guvernulŭ şi poporulŭ Principatelorŭ-unite, cu séŭ fără de a le sări Europa în ajutorŭ, suntŭ fermŭ hotărîţĭ de a nu se supune de voiă bună pretenţiunilorŭ Rusieĭ. Intr'o nouă notă circulară, care va fi comunicată puterilorŭ de către agenţiĭ românĭ, cabinetul actualŭ alŭ Românieĭ declară că în cestiunea Basarabieĭ nu va intra în nicĭ un felŭ de transacţiunĭ cu Rusia; acea declaraţiune este unŭ “*Non possumus*„ absolutŭ.

„*Journal de St. Petersbourg*, pentru a combate pe adversariĭ sĕĭ, pe carĭ 'ĭ póte sfărâma în mână, declară, cu înaltulŭ simţimêntŭ alŭ uneĭ marĭ puterĭ, că România prea preţueşte ajutorulŭ ce 'l'a dat Rusieĭ. Firesce că strălucita fóiă, *Journal de St. Petersbourg* uită, că atuncĭ, cândŭ „causa chreştină“ era ameninţată dinaintea Plevneĭ, nimenea n'a sciutŭ sĕ preţuéscă maĭ multŭ serviciele micilorŭ aliaţĭ ca Rusia însăşĭ.

„Astăḑĭ scimŭ încă prea puţinŭ séŭ maĭ nimica despre acele interese atâtŭ de multŭ repetate, pentru carĭ isolatele puterĭ europene suntŭ fermŭ otărîte şi datóre chiarŭ d'a interveni. Unde încep şi unde se sfârşescŭ aceste interese? Décă, pentru interesele acelorŭ poporaţiunĭ pentru carĭ a intervenitŭ Rusia pacea de la St. Stefano pórtă o atât de mare îngrijire, celŭ puţinŭ în sensŭ rusescŭ, atuncĭ nu ne putemŭ închipui ca cele-l-alte puterĭ interesate sĕ pótă remânea streine faciă cu interesele celorŭ-l-alţĭ locuitorĭ aĭ peninsuleĭ balcanice, carĭ suntŭ trataţĭ în modŭ vitregŭ séŭ chiarŭ ostilŭ de către Rusia. România merită în prima linie simpatia şi sprijinulŭ puterilorŭ europene, fiĕ întrunite în Congresŭ, care acumŭ abia maĭ e probabilŭ, fie păşindŭ separatŭ fiĕ-care pentru apĕrarea intereselorŭ séle. In nicĭ unŭ casŭ lucrulŭ nu va ajunge la unŭ resbelŭ ruso-românŭ precumŭ nu ajunsese nicĭ maĭ nainte la o alianţă ruso-română. In momentulŭ din urmă cabinetulŭ póte sĕ caḑă şi principele póte sĕ se ducă; dérŭ, fără d'a întinde maĭ departe acéstă cugetare, recunoscinţa o merită România, căcĭ ea, o mică putere, stă mare acumŭ.

O Intrevorbire cu generalulŭ Ignatieff.

Unulŭ din redactoriĭ ḑiaruluĭ *die Presse*, din Viena, a avutŭ la 30 Martiŭ de diminéţă o întrevorbire cu generalulŭ Ignatieff, şi elŭ raportéză următórele din acéstă întrevorbire:

„Cu puţine minute maĭ nainte de orele ḑece, astăḑĭ de diminéţă, intraĭ, anunţatŭ de secretarulŭ ambasadeĭ d-lŭ consiliarŭ de curte Basily, în salonulŭ din otelulŭ *Osterreichischen Hof*, unde avusesemŭ tocmaĭ acumŭ unŭ anŭ o întrevorbire cu generalulŭ Ignatieff. După óre-carĭ observaţiunĭ amicale, care avéŭ raportŭ la acea întrevorbire, generalulŭ Ignatieff începu cu mine în limba francesă o conversaţiune în care se ocupă pe largŭ de situaţiunea creată în peninsula balcanică prin pacea de la San Stefano şi pe care o comunicŭ aci.

„Veḑĭ, ḑise generalulŭ Ignatieff, Rusia trebue sĕ considere şi sĕ apere interesele cele maĭ diferite, de cândŭ noĭ amŭ intratŭ în resbelŭ ca esecutorŭ alŭ Europeĭ, spre a asigura popórelorŭ chreştine din peninsula Balcanică unŭ viitorŭ vrednicŭ de doritŭ şi durabilŭ. Maĭ nainte de tóte ne-amŭ datŭ de ostenélă d'a ţine sémă de interesele Austro-Ungarieĭ, şi le-amŭ satisfăcutŭ, întru cătŭ ele ne-aŭ fostŭ definite. Amŭ propusŭ altă détă Austro-Ungarieĭ o acţiune paralelă, ocuparea Bosnieĭ şi a Herzegovineĭ, dérŭ ceĭ din Viena aŭ creḑutŭ că nu este bine ca s'o priméscă. Eŭ suntŭ şi acumŭ aci, spre a negocia despre aceea-ce cade în sfera de interese a Monarchieĭ d-vóstră, ţinêndŭ negreşit sémă de pretenţiunile nóstre justificate de resbelŭ şi de interesele acelorŭ chreştinĭ din peninsula balcanică, a cărorŭ apĕrare amŭ luat'o asupra nóstră.“

„Pre cătŭ sciŭ, Escelinţă, observaĭ eŭ, pacea preliminară de la San Stefano întêmpină din diferite părţĭ totŭ felulŭ de objecţiunĭ, tocmaĭ din causa surprinḑĕtóreĭ întinderĭ a Bulgarieĭ. Eŭ nu credŭ că nuoulŭ principatŭ corĕspunde justŭ cu fruntariile etnografice ale elementuluĭ bulgarŭ.“

„Intinderea Bulgarieĭ nu trebue sĕ surprinḑă pe nimenĭ, rĕspunse generalulŭ Ignatieff, căcĭ a fostŭ fórte multŭ vorba despre dênsa în Conferinţa de la Constantinopole. Amŭ primitŭ astăḑĭ de diminéţă o deputaţiune bulgară care, între altele, s'a arĕtatŭ fórte ne-liniştită de unŭ articolŭ publicatŭ chiarŭ astăḑĭ în *die Presse*, sub titlulŭ de: „*Fruntariile Bulgarieĭ.*“ Admitŭ ca în vestul principatuluĭ proiectatŭ se află şi alte naţionalităţĭ, precumŭ albanesĭ, grecĭ, kuzovlahĭ şi osmanĭ, dérŭ totuşĭ, populaţiunea compactă din acele ţinuturĭ este cea bulgară, şi totŭ ce se objectéḑă în privinţa dominaţiuniĭ acestuĭ poporŭ, s'arŭ putea objecta şi contra albanesilorŭ şi a grecilorŭ la ivirea unuĭ altŭ aranjamêntŭ politico-geograficŭ.„

„In generalŭ însĕ domneşte pĕrerea, rĕspunseiŭ eŭ, că Rusia preferă într'unŭ modŭ deosebitŭ pe bulgarĭ înaintea tutalorŭ celorŭ-l-alte naţionalităţĭ, şi s'a susţinutŭ tocmaĭ din partea sêrbilorŭ şi a grecilorŭ, că Escelenţia Vóstră în specialŭ aţĭ luatŭ în totŭ d'auna în maĭ puţină consideraţiune dorinţele acestorŭ popóre, de cătŭ pe acelea ale bulgarilorŭ.„

„Sciŭ, ḑise generalulŭ Ignatieff, că esistă acéstă părere, că Serbia pretinde Pirotulŭ şi alte districte şi că Grecia cere sprijinulŭ nostru. Dérŭ aceste recriminărĭ suntŭ totŭ atâtŭ de puţin fundate ca şi acelea ale bulgarilorŭ, carĭ aŭ pretinsŭ de la noĭ ca Ak-Palanka sĕ li se cedeze lorŭ érŭ nu sêrbilorŭ. Amŭ scăpatŭ pe Serbia la 1876 de invasiunea turcéscă prin ultimatulŭ meŭ şi eŭ amŭ fostŭ acela care, cu ocasiunea insurecţiuneĭ din Creta, amŭ datŭ grecilorŭ totŭ ajutorulŭ posibilŭ. Serbia a primitŭ o sporire de teritoriŭ, care de sigurŭ că nu este în raportŭ defavorabilŭ cu succesele repurtate de armele sêrbeştĭ, şi déca sêrbiĭ susţinŭ că şi în Pirot locuescŭ sêrbĭ, apoĭ, de altă parte, déca punemŭ o dată pe tapetŭ cestiunea etnografică, nu trebue sĕ trecemŭ cu vederea că în noua sporire de teritoriŭ acordată acestuĭ principatŭ locuescŭ şi albanesĭ şi mahomedanĭ. De aceea vedeţĭ că nu se potŭ satisface tóte aspiraţiunile naţionale, şi ceea-ce 'ĭ trebuia Serbieĭ pentru siguranţa eĭ politică, apoĭ a dobândit'o— adică paşalîculŭ Nişuluĭ, pe unde a fostŭ de repeţite orĭ amerinţată ţéra.„

„Credeţĭ, Escelenţia Vóstră, întrebaiŭ eŭ, că pacea preliminară de la San Stefano va putea fi modificată într'atâtŭ în câtŭ noua situaţiune din peninsula balcanică sĕ nu încalce sfera de interese a monarchieĭ nóstre?„

„O credŭ acésta; celŭ puţinŭ negociaţiunile care aŭ avutŭ locŭ aicĭ mĕ lasă sĕ sperŭ acésta, rĕspunse generalulŭ Ignatieff. Eŭ amŭ venitŭ, ca sĕ ḑicŭ astŭ-felŭ, cu mâinile pline şi cedămŭ, pe de o parte totŭ ceea-ce este în puterea nóstră şi pe de alta totŭ ceea-ce este în afară din sfera intereselorŭ nóstre. Se ḑice că întinderea Bulgarieĭ spre vestŭ nu corespunde cu interesele monarchieĭ austro-ungare.„

„Póte, fiind-că dependinţa directă a Bulgarieĭ de Rusia—afară din eventualităţile îndreptate către cósta de Ost a măriĭ Adriatice — nu arŭ fi în interesulŭ monarchieĭ nóstre, observaiŭ eŭ. Bulgaria, dreptŭ recnoscinţă pentru libertatea ce 'ĭ-a datŭ Rusia, va rĕmânea dependinte chiarŭ şi după ce trupele ruseştĭ vorŭ părăsi Bulgaria."

„Cine comptează pe recunoscinţa poporelorŭ, respunse generalulŭ Ignatieff surîḑêndŭ, apoĭ nu 'şĭ-a găsitŭ încă nicĭ o dată compturile. In diferite timpurĭ amŭ scăpatŭ pe Grecia, Serbia şi chiarŭ şi pe România de treĭ orĭ, şi veḑĭ aḑĭ cumŭ îşĭ arată recunoscinţa lorŭ aceste popóre. Ceremŭ de la România neînsemnata fişie de pămêntŭ a Basarabieĭ, voim sĕ'ĭ dămŭ pentru dênsa gurile Dunăriĭ şi Dobrogea cu treĭ porturĭ, dérŭ ceĭ din Bucurescĭ, dreptŭ recunoscinţă, nu voesc sĕ consimţă la acésta şi ni se asigură că, cu tótă independinţa Românieĭ devenită posibilă numaĭ prin resbelŭ, totŭ noĭ datorimŭ recunoscinţă Principatuluĭ... Dérŭ, spre a reveni la vestulŭ Bulgarieĭ, ḑise generalulŭ după o pausă, apoĭ eŭ nu vĕḑŭ pentru ce suntŭ vĕtămate interesele Austro-Ungarieĭ prin limitarea de acolo a principatuluĭ. Déca Rusia îşĭ va reserva o influenţă óre-care în ostul Bulgarieĭ, apoĭ nu vomŭ împedica nicĭ o dată pe Austro-Ungaria d'a esercita şi ea influenţa sa în vestulŭ Bulgarieĭ. Că Rusia nu plănueşte o dependinţă directă a principatuluĭ, după cumŭ ni s'a presupusŭ de maĭ multe orĭ, se póte vedea din aceea că noĭ amŭ înḑestratŭ Bulgaria cu o linie de cóste care, fiindŭ liberă, trebue să atragă după sine o desvoltare independinte. Austro-Ungarieĭ, afară de alţĭ factorĭ importanţĭ, îĭ va sta la disposiţiune şi drumulŭ de ferŭ la Salonic şi guvernulŭ n'are de câtŭ să voiască în modŭ seriosŭ, spre a avea totŭ ceea-ce póte să céră de la noĭ legalmente. Sub acéstă condiţiune, bine înţelesŭ, suntŭ de acordŭ cu tóte consideraţiunile pe care Austro-Ungaria arŭ voi sĕ le védă îndeplinite relativŭ la Bosnia, Herzegovina Bulgaria, Serbia şi Muntenegru. Amŭ voitŭ acésta în toţĭ timpiĭ şi n'amŭ cerutŭ altŭ ce-va în totŭ-d'a-una de câtŭ sĕ sĕ pronunţe în modŭ clarŭ şi pe faţă."

„Şi s'a întêmplatŭ acésta, Domnule generalŭ, întrebaiŭ eŭ, şi cu ocasiunea presinţiĭ de astă détă a D-vóstre aicĭ?"

„Da, respunse generalulŭ repede, şi sperŭ că negociaţiunile care aŭ avutŭ locŭ pînă acumŭ vorŭ da unŭ resultatŭ satisfăcĕtorŭ pentru tóte părţile."

Consideră Escelenţia Vóstră ca probabilă isbucnirea unuĭ resbelŭ anglo-rusŭ?"

„Nu sciŭ bine — observă generalulŭ Ignatieff — ce arŭ putea sĕ dobêndéscă Englitera printr'unŭ resbelŭ eventualŭ. Noĭ amŭ apĕratŭ în toţĭ timpiĭ atâtŭ interesele Englitereĭ câtŭ şi pe acelea ale Rusieĭ, şi îndeplinireĭ lorŭ nu le stă nimicŭ în drumŭ, conformŭ punctuaţiunilorŭ din tractatulŭ de la San Stefano, întru câtŭ aceste interese ne-aŭ fostŭ arĕtate de la Londra. Ca să îndeplinimŭ dorinţe, care nu ne-aŭ fostŭ comunicate şi cu paguba intereselorŭ nóstre, acésta nu póte s'o céră nimenĭ de la noĭ."

După aceste cuvinte generalulŭ, Ignatieff se sculă, îmĭ întinse mâna, şi după câte-ve vorbe cordiale părăsi salonul, în care a avutŭ locŭ acéstă întrevorbire interesantă."

Diverse.

Naufragiŭ. Telegrafulŭ ne aduse ḑilele trecute scirea despre naufragiulŭ vaporuluĭ *Euridice*, în dreptulŭ insuleĭ Wight. Acéstă insulă are în partea despre sud, o îndoită linie de cóste care se întinde de la Blackganghehim la Shanclin. Anfiteatrulă intoriorŭ formatŭ din deluşóre de nisipŭ se ridică până la 500 picióre d'asupra nivelului măriĭ şi oferă unŭ adăpostŭ navelorŭ în contra vênturilorŭ carĭ vinŭ de la uscatŭ.

După direcţia ce urma *Eurydice*, ea trebuia sĕ se afle în ape comparativŭ liniştite fiindŭ adăpostite de deluleţe, până în momentulŭ când ea atinse promontoriulŭ de la Duvessa, unde se întêmplă catastrofa.

La patru ore şi ḑece minute, vêntulŭ începuse a sufla de la apusŭ la rĕsăritŭ, luă nava în lăturĭ şi o întórse din cale, aşea că în locŭ de a avea capulŭ la nord-est îlŭ duse cu violinţă la estŭ. O tempestă de neauă însoţea vêntulŭ şi împedica de a se distinge ceva împrejurŭ.

Nava, care era numaĭ la o oră departe de postulŭ de intrare, mergea cu o iuţélă de 15 nodurĭ pe oră, şi nu maĭ fu timpulŭ dé a executa comanda căpitanuluĭ de a strânge pânḑele; vasulŭ fiindŭ prea încărcatŭ se apleca, şi apa începêndŭ a se precipita înăuntru cu violinţă se scufundă îndată.

Căpitanulŭ vasuluĭ *Ema*, care aflându-se adăpostitŭ de deluleţile de care vorbirămŭ n'a suferitŭ nimicŭ, a declaratŭ că la patru ore şi 45 minute séra, duminică, după o teribilă lovitură de vêntŭ, atmosfera luminându-se, a ḑăritŭ sfărămăturile şi catartele uneĭ nave scufundată în apă. I se păru totŭ de o détă că aude chemându-se în »ajutorŭ«. Elŭ trimise unŭ omŭ într'o luntre sĕ védă ce se petrece, şi matelotulŭ anunţă că vedéa unŭ omŭ înotândŭ. Căpitanulŭ trimise atuncĭ maĭ multe vase care adunară patru ómenĭ din apă, pe cândŭ unŭ alŭ cincilea reuşise a înota până la vasulŭ *Ema*. Cu tóte silinţele făcute pentru a restabili circulaţia sângeluĭ în aceste corpurĭ sgârcite de frigŭ, unulŭ din nenorociţĭ muri înainte de a fi adusŭ la vasŭ. Căpitanulŭ Jenkins dede semnale carĭ aduseră unŭ medicŭ din Ventnor; dérŭ, înainte de sosirea sea, alţĭ doĭ naufragiaţĭ murise.

Se asigură că înăuntrulŭ vasuluĭ *Euridice* se aflaŭ maĭ multŭ de 370 ofiţerĭ, mateloţĭ, etc.

*

Fabrica Krupp. Gazetta de Eissen ne dă următórele detaliĭ asupra situaţiuneĭ faimóseĭ usine Krupp.

Numĕrulŭ lucrătorilorŭ usineĭ se ridică la 8500 în acestŭ momentŭ. Usina posedă 4 cărbunăriĭ şi 562 mine de ferŭ în Germania. Numĕrulŭ lucrătorilorŭ ocupaţĭ în aceste mine e de 5330.

Minele de ferŭ, în nord-estul Spanieĭ, potŭ produce anualŭ 200,000 tone de mineralŭ, pentru transportulŭ cărora Krupp posedă patru marĭ nave cu vaporĭ.

Usinele carĭ aparţinŭ luĭ Krupp, în numĕrŭ de 5, cu 14 furnale marĭ, ocupă 700 lucrătorĭ. In cele 3277 locuinţe de lucrătorĭ, situate lângă Eissen şi aparţinênd luĭ Krupp locuiescŭ 16,200 persóne. 22 magasine vĕndŭ d'ale băcănieĭ şi spiţerieĭ, noutăţĭ, încălţăminte şi mobile, carne etc., lucrătorilorŭ. Pâinăriele producŭ lunarŭ 195,000 chil. de pâne. Scólele industriale pentru fete şi şcólele de lucru femeiescŭ aŭ fostŭ frecuentate în 1877 de 2000 copiĭ şi 258 adulţĭ.

Usina póte produce ḑilnicŭ 2700 şine (19,125 metri), 450 legăturĭ, 150 osiĭ de locomotive şi vagóne, 180 róte diferite pentru vagóne, 1500 obuse etc. Intr'o lună se fabrică acolo maĭ mult de 300 tunurĭ de diferite calibre, adică: 260 piese de câmpŭ, 30 tunurĭ de 15 centimetri, 15 de 25, 8 de 28 etc. De la 1847 s'aŭ fabricatŭ 15000 tunurĭ.

Pe fie-care ḑi se consună 1800 tone de cărbunĭ şi kok în usină. Ea e luminată de 21,215 lampe. Mişcarea materialelorŭ se face pe 39 chilometri de cale ferată largă prin mijloculŭ a 14 locomotive şi a 537 vagóne, şi pe 18 chilometre de cale ferată îngustă cu 10 locomotive şi 210 vagóne micĭ. Usina are 44 staţiunĭ telegrafice. Ea are unŭ corpŭ de pompierĭ de 63 ómenĭ, cu 8 pompe de incendiŭ.

*

Vindecare curiósă. Unŭ ḑiarŭ din Petersburg relatéḑă următorulŭ faptŭ:

Colonelulŭ principe K... primise la Plevna unŭ glonţŭ în regiunea stomaculuĭ. După o şedere de 6 sĕptămânĭ la ambulanţa din Şiştov, prinţulŭ K... începu a suferi de funcţiunile digestive. Dupe consiliulŭ medicilorŭ, elŭ veni la Petersburg şi se duse la stabilimentulŭ hidroterapeuticŭ alŭ doctoruluĭ Lewis pentru a face o cură de apă. Dupe ce a luatŭ în timpŭ de 15 ḑile băĭ de apă ferugĭnósă şi sărată, se simţi cu multŭ maĭ bine. Dérŭ, la 21 Februariŭ, pe cândŭ elŭ se afla maĭ bine, fu apucatŭ de o indisposiţie, însoţită cu versăturĭ. Doctorulŭ Lewis, care se afla faciă, auḑi totŭ de o-détă o ciocnitură a unuĭ obiectŭ tare în contra păreţilorŭ din năuntrulŭ băiĭ. Elŭ începu sĕ caute acestŭ obiectŭ şi găsi în fundulŭ băiĭ unŭ glonţŭ de puşcă, ovalŭ, de plumbŭ. Prinţulŭ K. se simţi îndată scăpatŭ de bóla ce 'ĭ causase glonţulŭ care remăsese în stomacul sĕŭ.

*

O cestiune de dreptŭ. Mesagerulŭ Tuluseĭ ne vorbesce de unŭ procesŭ care s'a ridicatŭ între doĭ ţĕranĭ din Rivière-Vulvestre. Era vorba de o vacă cumpĕrată cu suma de 500 francĭ.

Ceĭ doĭ contractanţĭ se retrăsese într'unŭ colţŭ. Plata se făcuse în modulŭ următorŭ: Cumpărătorulŭ pusese pe o laviţă 20 monede de câte 20 francĭ şi unŭ biletŭ de bancă de 100 francĭ; elŭ ţinea vaca de căpăstru. Inainte însĕ de a lua vênḑĕtorulŭ baniĭ, vaca înghiţi biletulŭ de bancă.

Atuncĭ se puse cestiunea déca trebuia sĕ se aplice aci macsima de dreptŭ. *Res perit domino*, şi sĕ se declare prin urmare că vênḑĕtorul, devenitŭ proprietarŭ alŭ banilorŭ, trebuia sĕ suporte perderea; séŭ déca trebuia sĕ se aplice celŭ-l-altŭ principiŭ de dreptŭ că «proprietarulŭ unuĭ animalŭ este civilŭ rĕspunḑĕtorŭ de pagubele causate de elŭ.»

Judecătorulŭ din Tulusa a admisŭ ultimulŭ principiŭ declarândŭ că cumpărătorulŭ vaciĭ nu o veghiase în destulŭ şi că trebuia sĕ sufere urmările aceşteĭ lipse de veghierĭ. Elŭ a condamnatŭ dérŭ pe cumpărătorŭ sĕ plătéscă din nuoŭ suma de 100 francĭ vênḑĕtoruluĭ.

*

Convulsiunile unuĭ decapitatŭ. Nouveliste de Rouen ne spune că unŭ spectacolŭ oribilŭ s'a oferitŭ privitorilorŭ carĭ asistaŭ la esecutarea unuĭ paricidŭ numitŭ Louchard.

Corpulŭ acestuia în locŭ de a fi pusŭ în coşĭ după obiceiu, fu aşeḑatŭ într'unŭ cosciugŭ care fusese depusŭ pentru acésta la drépta ghilotineĭ. Atuncĭ se vĕḑu unŭ spectacolŭ oribilŭ şi straniŭ totŭ de odată. Corpulŭ fără capŭ se ridică pe jumĕtate, recăḑu pe partea stângă, apoĭ, printr'o serie de convulsiunĭ, se ridică iarăşĭ maĭ multŭ de jumĕtate spre a recădea inertŭ.

Executorulŭ şi ajutórele séle luară corpulŭ şi 'lŭ aşeḑară în sicriŭ; dérŭ fenomenulŭ contracţiuneĭ séŭ maĭ bine retracţiunea muschilorŭ se reproduse încă o détă şi ghilotinatulŭ se ridică puţinŭ afară din cosciugŭ.

In acestŭ timpŭ sĕ luase capulŭ din panerŭ şi 'lŭ aşeḑase între piciórele luĭ Louchard. Se închise imediatŭ cosciugulŭ şi 'lŭ conduse la cimitirulŭ celŭ maĭ apropiatŭ de loculŭ execuţiuneĭ.

Ultime Scirĭ.

SERVICIULŬ PRIVATŬ ALŬ „TELEGRAFULUĬ"

(Agenţia Havas)

(*Serviciulŭ de erĭ, 8 ore séra*).

Londra, 3 Apriliŭ. — *Standard* ḑice că guvernulŭ este otărîtŭ a chema pe ducele d'Edimburg din Mediterana. Este probabilŭ că escadra de la Manche va pleca pentru Pireŭ. Sultanulŭ a conferitŭ ducelui de Sutherland panglica Osmanieĭ şi a acordatŭ decoraţiunĭ asemenea membrilorŭ comitetuluĭ de *Staffordhouse*.

D. Onu a adresatŭ Porţiĭ cererile următóre carĭ suntŭ considerate ca unŭ ultimatumŭ: Ocuparea de către ruşĭ a fortificaţiunilorŭ carĭ apără cele douĕ malurĭ ale Bosphoruluĭ, Gallipoliĭ şi Bulak; evacuarea de către turcĭ a Makrikioi; libera disposiţiune pentru ruşĭ a casarmelorŭ şi spitalelorŭ.

Marele duce Nicolae a insistatŭ erĭ în privinţa acestorŭ cererĭ pe lângă Reuf-paşa. Ele vorŭ fi supuse consiliuluĭ de ministriĭ.

Londra, 3 Apriliŭ. — *Times* publică următórele depeşĭ:

Belgrad: — După ordinulŭ Rusieĭ, sêrbiĭ vorŭ ocupa Vidinulŭ şi Ada-Kale. Este probabilŭ că Austria va protesta contra ocupăriĭ aceşteĭ din urmă cetăţĭ.

Viena. — Comtele de Beust a telegrafiatŭ comteluĭ Andrassy că marchisulŭ de Salisbury şi lordulŭ Beaconsfield dorescŭ pacea, dérŭ décă atitudinea Rusieĭ va face resbelulŭ necesarŭ, Englitera va duce resbelulŭ până acolo în câtŭ sĕ sdrobéscă tóte resistenţele.

Pera. — Austria, după o depeşe primită de la comtele Zichy, va căuta se aprobe cererea Englitereĭ privitóre la discuţiunea complectă a tratatuluĭ pentru a'lŭ face sĕ încerce importante modificaţiunĭ.

Londra, 3 Apriliŭ.—*Times*,—după ce face sĕ se védă că Austria şi Englitera suntŭ de acord în vederile lorŭ privitóre la tratatulŭ de la San Stefano şi că aci este singurulŭ miḑilocŭ de a ajunge fără resbelŭ a da dreptate justelorŭ reclamaţiunĭ ale altor puterĭ,—declară că opiniunea publică în Europa este cu Austria şi Englitera şi că, décă aceste douĕ puterĭ lucréză de acordŭ cu tăria şi lealitate, Rusia póte sĕ fie silită a renunţa la o posiţiune atâtŭ de critică ca a sa.

(*Serviciulŭ de aḑĭ, 9 ore dimineţa*).

Viena, 3 Apriliŭ. — D. Brătianu a avutŭ erĭ o lungă întrevedere cu comitele Andrassy. Comitele Andrassy a întorsŭ séra visita d-luĭ Brătianu şi a conferitŭ cu dênsulŭ în cursŭ de o oră.

Londra, 3 Apriliŭ. — Lordulŭ Granville şi marquisulŭ de Hartington aŭ primitŭ astăḑĭ o deputaţiune a 20 asociaţiunĭ liberale care aŭ voitŭ sĕ protesteḑe contra chemăriĭ reservelorŭ.

Londra, 3 Apriliŭ. — Lordul Granville, primindŭ deputaţiunea asociaţiunilorŭ liberale, a ḑisŭ că aprobeaḑă maĭ multe din principiile puse în Nota marquisuluĭ de Salisbury. Elŭ a adăogatŭ că oposiţiunea nu este în stare d'a împedica resbelulŭ, déca guvernulŭ arŭ fi decisŭ sĕ urmeḑe o politică rĕsboinicŭ, dérŭ că elŭ şi marquisulŭ de Hartington se vorŭ sforţa sĕ înlăture resbelulŭ.

Marquisulŭ de Hartington, primindŭ aceiaşĭ deputaţiune, a ḑisŭ că a auḑitŭ cu plăcere limbagiulŭ atâtŭ de franc alŭ marquisuluĭ de Salisbury. Elŭ a declaratŭ că speră a vedea ivindu-se unŭ aranjamêntŭ satitfăcĕtorŭ, şi că détoria oposiţiuniĭ este d'a se opune la orĭ-ce act ne-maturŭ de natură a provoca o ciocnire imediată.

Cônstantinopole, 3 Apriliŭ. — Ministrulŭ de resbelŭ a făcut visită erĭ mareluĭ duce Nicolae, maĭ nainte ca acesta sĕ plece la San Stefano. Marele duce se va reîntórce mâine la Pera. Unŭ detaşamentŭ de trupe ruseştĭ, făcĕndŭ parte din escorta împăratuluĭ, se va îmbarca la San Stefano spre a se întórce în Rusia.

— —

Aceste telegrame fiindŭ publicate în ediţia de erĭ séra, le reproducemŭ aḑĭ pentru cititoriĭ de la amiaḑă.

(*Serviciulŭ de erĭ 4 ore după améḑă*).

Viena, 3 Apriliŭ. — Tóte ḑiarele vorbescŭ despre circularea luĭ Salisbury. Ele arĕtŭ că esistă acordŭ între Englitera şi Austria în privinţa criticeĭ ce aceste douĕ puterĭ facŭ tratatuluĭ de la San Stefano şi că vorŭ încerca a'lŭ nimici astŭ-felŭ prin demersurĭ, cum vorŭ găsi trebuinciosŭ pentru a apăra interesele lor.

Ḑiarele vienese *suntŭ încredinţate că numaĭ prin concesiunĭ din partea Rusieĭ resbelulŭ póte fi înlăturatŭ,*

Buda-Pesta, 3 Apriliŭ. — *Camera deputaţilorŭ.* — D. Banhidy anunţă o interpelare pentru a întreba décă ministerulŭ are intenţiunea d'a esersa o influinţă care sĕ tindă la acea ca *integritatea teritoriuluĭ românŭ sĕ fie menţinută.*

ADUNAREA DEPUTAŢILORŬ

Erĭ, Mercurĭ, 22 Martiŭ, până la orele douĕ ne complectându-se numĕrulŭ d-lorŭ deputaţĭ spre a se ţine şedinţă, deputaţiĭ presenţĭ aŭ trecutŭ se lucreḑe în secţiunĭ.

Societatea Română de Arme. Gimnastică şi dare la Semnŭ.

Domniĭ Societarĭ suntŭ încunosciinţaţĭ, că Duminica viitóre la 26 Martiŭ la ora 1 post meridiane va începe érŭ tragerea cu pistolu în localulŭ Societăţeĭ Strada Batiştea No. 2 Grădina Ritoride şi că se va ţine Concursŭ cu distribuire de premiurĭ, la care suntŭ admise şi persóne streinne Societăţeĭ, însĕ introduse de Membriĭ eĭ.

Comitetulŭ.

A eşitŭ de sub presă:

In memoria celorŭ de la Smârdan

poesie de *V. Rusănescu*

Se află de vênḑare cu preţulŭ de 10 b. la librăria Universală, Leon Alcalay, calea Mogoşóiĭ, No. 18.

Avis

La 1 Apriliŭ va apare 1-iulŭ numĕrŭ din prea frumosulŭ Roman,

„BIGAMUL"

acestŭ Roman va eşi de douĕ orĭ la 1-iŭ şi 15 a le fie căreĭ lunĭ.

Abonamentulŭ pentru uvragiulŭ complectŭ 4 leĭ noĭ.

Pentru abonamente a se adresa la administraţia *Romancieruluĭ Ilustrat* strada Belvedere No. 102.

Anunciŭ de tot importantŭ

Marele Hotel Concordia

proprietatea fraţilorŭ Hagi Jecu

Din Buzĕŭ

Din causa mareĭ crise ce bântue ţara nóstră de la unŭ timpŭ considerabilŭ încoa, rĕmâindŭ ne arendatŭ, sub-semnatulŭ proprietarulŭ acestuĭ imobilŭ, vĕḑêndu-mĕ forţatŭ a lua acéstă sarcină cu întreţinerea luĭ ca pe de-o-parte a nu se negligia interesele, iarŭ pe de alta a putea satisface dorinţele Onor. Voiajorĭ şi visitatorĭ, ce vorŭ bine-voi a frecuenta acestŭ Stabilimentŭ, spre a putea rĕmânea mulţumiţĭ complectŭ, amŭ luatŭ iniţiativa de a face o radicală reparaţiune atâtŭ la Cazinu Restaurantŭ rândulŭ de josŭ precumŭ şi la Hoteulŭ Concordia etagiulŭ de susŭ fără a cruţa timpŭ, cheltuelĭ şi ostenelĭ, terminândule, zugrăvindulŭ şi mobilândule pe tóte din noŭ unde amŭ formatŭ totŭ o dată şi alte şapte camere pendinte, şi patru salóne la faţă fórte spaţióse, splendid mobilate, tóte acestea le pun la disposiţia Onor. Voiajorĭ şi Visitatorĭ, unde sper că vor putea găsi tóte mulţumirile, liniştea şi alimentările cele maĭ gustóse cu serviciulŭ celŭ maĭ promptŭ, şi spre a putea fi în curentŭ cu timpulŭ de faţă ca să potŭ combate criza, amŭ făcutŭ o reducere la tarifa Hoteluluĭ cu 40%.

NB. Suntŭ avisaţĭ toţĭ D-niĭ Voiajorĭ şi Visitatorĭ a nu da ascultare calomniatorilorŭ şi birjarilorŭ ce voescŭ a vĕ transporta pe la alte locurĭ fiindŭ părţĭ interesante, ci pipăiţĭ şi veţĭ vedea adevĕrulŭ.

Tarifa Hoteluluĭ.

Fiindŭ imformatŭ că mulţĭ din D-niĭ voiajorĭ suntŭ induşĭ în eróre de calomniatorĭ că preţurile din tarifa hoteluluĭ suntŭ prea scumpe o publicămŭ spre cunoscinţă:

Clasa I. Salon 3 fr. de persónă.
Clasa II. Cameră 2 fr. de persónă.
Clasa III. Cameră 1 fr. de persónă.
1 lumânare 50 banĭ.
1 porţie de lemne 16 bucăţĭ 1 franc.
1 porţie mică 8 bucăţĭ 50 bani.

Proprietarŭ, H. M. Jecu.

RESTAURANT PARISIEN

Cabinets particuliers
7. Place Carol 7.
GIURGIU
Prix moderés
80—17

Marele Hotelŭ BELVIU

Din orașulŭ Giurgiu este de vêndare séŭ de închiriat chiar de acuma. Doritori se pot adresa la D-nu Stelian Gheorghiu diu Giurgiu. 15—2—4

De vêndare cu licitație la 25 Martiŭ curentŭ, boĭ, vacĭ, bivolĭ, porcĭ și 300 chile grâŭ la moșia Dobrosloveni districtul Romanați a decedatuluĭ Grigore Berindeiŭ.

De vîndare unŭ biliardŭ solidŭ. mese, scaune și tóte obiectele necesare pentru cafenea. A se adresa Strada Covacĭ No. 7, *Hotelulŭ Unireĭ*, la D-nu Panaitŭ Otelieru. 6—2—3

De închiriat Grand Hotel Victoria din Brăila de la Sf. Gheorghe viitorŭ pe termen de treĭ anĭ. A se adresa la proprietar N. C. Tetorian locuitor în Brăila séŭ la D. Ionŭ Negulescu advocatŭ în Brăila. 4—2—3

De închiriatŭ de la Sf. Gheorghe viitor 1878, casele din Podu Mogoșói No. 56, vis-a-vis de Biserica Crețulescu, unde este pantofăria; etajul de susŭ și celŭ de josŭ, compusŭ etajulŭ de sus de unŭ salonŭ cu balconŭ la podŭ, două camere de ședutŭ, sufragerie, o odae pentru slugĭ, una culinie, pivniță și pod pentru uscat rufe. Etajulŭ de jos una prăvălie, patru odăĭ, culine și curte. Doritoriĭ a se adresa Calea Moșilor Hanu Fidegiuluĭ gangu I, No. 122, la D-na Marița Oanes Portarolu. 3—2—2

De închiriatŭ și de vêndare de la Sf. Gheorghe viitorŭ (23 Aprilie), Casele mele din Orașiulŭ Giurgiu, situate în culórea de Galbenŭ strada Bucurescilorŭ, care se ḑice și casarma Dorobanțilorŭ, compuse din 4 odăĭ, două culniĭ, uă magasie de orḑŭ, 2 grajdurĭ spațióse, încăpătóre de peste 40 de caĭ, și curte pentru trăsurĭ éră de vêndare se póte chiar de acum. Doritoriĭ se vorŭ adresa la sub-scrisulŭ proprietar cu domiciliulŭ în Giurgiu, séŭ în Bucureștĭ, strada Scaunele No. 7.
4—4—3 *Ión G. Ciurcul*

De închiriatŭ și vêndare o casă fórte comodă și solidă, Suburbia Schitu Măgurénu, Strada Ştirbeĭ-Vodă, No. 66, situată în locŭ înaltŭ și apĕrată de orĭ-ce umezélă, construcțiune de luxŭ, 12 camere, salonŭ spațiosŭ cu parquet, sobe de faiență, cameră pentru bae cu bae de marmură, pivnițe, dependințe, grajdŭ, șiopronŭ, grădină cu pavilonŭ. Să se adreseze Strada Colțeĭ No. 30. 5—2—4

De închiriatŭ o prăvălie mare, fosta cofetărie, ou etajŭ d'asupra, la gura pieţeĭ mare, alăturĭ cu proprietatea Bazaca. Doritoriĭ se pofteascĕ la proprietarŭ D-nu Stefan Pavlit domiciliatŭ lângă Sf. Gheorghe Nuoŭ, Strada Pescăria Veche, No. 3. 3—2—3

De închiriatŭ 4 camere fie-care în parte, prin Mezatŭ de la Sf. Gheorghe viitorŭ, în curtea Bisericeĭ Sf. Nicolae din Prunt lêngă Dómna Bălașa. Doritoriĭ vorŭ veni Duminică la 26 Martie curentŭ la orele 12 dtminéța, în casele D. D. Pariano, Strada Bibescu Vodă, No. 6 unde are a se face Mezatu. 3—2

De Inchiriatŭ

De la Sf. Gheorghe séŭ de acuma, în parte séŭ în totalŭ, casele din Strada Dudeștĭ No. 46, compuse de maĭ multe Camere și Salóne, Coridorŭ etc., în etajulŭ de susŭ. Doritoriĭ se vorŭ presenta în acele Case.
30—2-16 G. URSIANU

Anunciŭ

De la 10 Aprilie Anulŭ corentŭ, este de datŭ borhotulŭ ăe la fabrica (Theiu) de la Colentina. Doritoriĭ se vorŭ adresa la sub-semnatulŭ, Piața Sf. Anton, No. 6. 6—2—1

De vêndare o casă fórte frumósă și solidŭ construită. Se află pe Strada Mercur No. 1, (la colțul Strădeĭ Posta-Veche) se compune din 7 odăĭ de locuitŭ și 2 anticamere și din tóte cele-l-alte dependințe trebuincióse uneĭ locuințe frumósă și spațiósă, precum și șopronŭ și grajdŭ.

A se informa în acea casă chiar de la 3—5 ore dupĕ amiaḑă.

De închiriatŭ de acuma casele din calea Mogoșói No 171 compuse din optŭ camere, cuhnie, pimniță și magaḑie pentru pusŭ lemne. Doritoriĭ să se adreseze la sub-scrisulŭ Strada Cometu No. 13 séŭ alăturĭ cu casele la D. Costantin Sachelari.
30—2—3 *N. Elefterescu*

Antreprenorul cărtilor de jocŭ alŭ Comuneĭ Bucurescĭ promite tutulorŭ acelora care vorŭ veni să 'ĭ denunțe locurile ce arŭ dovedi că se speculă séŭ se întrebuințéză cărțĭ de jocŭ fără sigiliulŭ sĕŭ, jumĕtate atâtŭ din valórea cărțilorŭ ce se vorŭ găsi în contrabandă câtŭ și din amenda prescrisă de câte leĭ 10 la fie-care pereche.

Antreprenor A. Nedelcovicĭ
16—2p.s.3

DE VENDARE la Noua Typographie Nationala bilete de inchiriat pentru lipit la casse.

MALADIĬ DE PEPTŬ CURARISSITE PRIN

SIROPU D'HYPOPHOSPHITŬ DE CALCE

de **GRIMAULT** & Cie, Pharmaciștĭ la Paris

Acestŭ Siropŭ produce in totŭ dé-una resultaturile celle mai rapide și celle mai satisfăcătóre. Publiculŭ este inșelatŭ căndŭ nu iĭ se dă unŭ *Flaconŭ ovalŭ* și unŭ *Siropŭ rosatŭ* cu semnătura GRIMAULT et Cie.

Elŭ calméḑă *tussea*, face se dispare *Sudorile nocturne*, curarisesçe *Bronchitele, Catarrhele, Răgușelile, Consompțiunile, Phthisia* și opreșce *Frigurile lente* care distrugŭ forțele bolnavuluĭ.

Depositŭ in principalele pharmaciĭ.

ASTHME

CIGARETTE INDIENNE

CU CANNABIS INDICA

De GRIMAULT & Cie, pharmaciștĭ la Paris

Este d'ajjunsŭ d'a aspira fumulŭ Cigaretelorŭ cu *Cannabis indica*, pentru a face se dispare *asthmulŭ* celŭ mai violentŭ, *tussea nervóssă, răgușeala, stingerea voceĭ, nevralgiile faciale, insomnia* și pentru combatterea *phthisieĭ laryngite*, și toate affecțiunile căiilorŭ respiratóre. — *Fie care cigarettă pórtă semnătura* GRIMAULT & Cie

Depositŭ in principalele Pharmaciĭ.

De arendat de acuma Moșia Fundata Comuna Bâldana în depărtare de Bucuresci o jumĕtate de oră cu trenul, avêndŭ locurĭ de arĕtură și de fâneață și unŭ hau mare, precum și o pădure de tăiatŭ. Doritoriĭ se vor adresa la Dómna Galeșasca, Calea Mogoșói No. 147.

Numaĭ la Bazar de France

EN GROS — EN DETAIL

NUMAI
LA

BAZAR DE FRANCE

Cel maĭ mare magasin special de încălțăminte pentru
BARBATI, DAME ȘI COPII

Sub firma:

SAL. WEISERMAN

STRADA CAROL I, No. 8 (CURTEA VECHE)

Aŭ sosit:

pentru sesonul de Primă-véră imense quantitățĭ de incălțăminte în tóte fasónele și cele maĭ nouĭ precum urméză:

PENTRU BARBAȚI	PENTRU DAME
Ghete à la Beaconsfield și Nortchote, Polonese à la Lord Derbi și Hartington și Pantofĭ à Paris și Mexique.	Polon. de Chevreeu, Glacé & Chevreau Satin, Pantofĭ Barettes à la Grece, Breton, Russo și Japoneze.

ȘI PENTRU COPII tóte fasónele și cele maĭ nuoĭ.

a se remarca fabricele:

Maison F. Pinet à Paris	Franz Hulla à Wienne
pentru Dame și Copiĭ	*pentru Bărbați*

Incuragiatŭ find de succesele dobêndite într'unŭ timpŭ așa de scurtŭ, de la deschiderea acestuĭ Magasinŭ, dândŭ probe despre soliditatea Mărfurilorŭ și eftinătatea prețurilorŭ. Nu maĭ puținŭ amŭ ferma convicțiune că Onor. P. T. Publicŭ va bine voi a se convinge și de astă dată de anunciarea mea și sperŭ că va fi pe depiinŭ satisfăcutŭ.

Pentru numeróse visite invitŭ cu tótă stima
SAL. WEISERMAN

Numaĭ la Bazar de France

DISTINSUL MAGASIN

No. 2. Strada Selarĭ No. 2. No. 2. Strada Selarĭ No. 2

LA CAVALERU DE MODE

Aŭ priimitŭ unŭ imensŭ asertiment de

HAINE BARBATESTI

pentru sesonulŭ de Primă-vară și Vară din Stofele cele maĭ moderne; Confecțiune dupĕ noulŭ Journal. Previnem pe numerósa nóstră Clientelă & Onor. Publicŭ a profita de acéstă ocasiune.

Prețurĭ fórte moderate. *Fréres M. Iscovitch*
32—2—1

APELE MINERALE NATURALE

Primulŭ transportŭ va sosi la 15 plus 30 Aprilie próspete de la tóte sursele, și va continua sosirea lorŭ din 15 în 15 ḑile până la 15 Nctombre.

Garantândŭ séŭ la cerere dovedindŭ că ele suntŭ în totŭ timpulŭ próspete și naturale previn publiculŭ că aci se importă și ape minerale fabricate prin procedeu chimic din vecinătatea Românieĭ. — Potŭ efectua în tóte direcțiunile Românieĭ.

J. OVESSA

Semênța de érbă englesă și Lucernă a sositŭ,
20—2.p.sl.j.—2

No 34. Noua Typographie Națională, C. N. Rădulescu, Strada Academieĭ No. 24.

Sâmbătă, 25 Martiŭ 1878. In Bucurescĭ și dictricte 10 banĭ numĕrulŭ Anulŭ VIII No. 1784.

TELEGRAPHULU

Prețiul abonamentuluĭ: pe an 24 l. pe 6 lunĭ 12 l. pe 3 lunĭ 7 leĭ; în districte pe an 30 l. pe 6 lunĭ 15 l. pe 3 lunĭ 8 l.
Orĭ ce abonamentŭ neînsoțitŭ de valóre se refusă.
Abonamentele se face numaĭ de la 1 și 15 fie-căreĭ lunĭ.

Redactorŭ-șefŭ, Ion C. Fundescu.

Pentru abonamente, reclame și anuncĭurĭ, a se adresa la Administrație: NOUA TYPOGRAPHIĂ NAȚIONALE, Strada Academieĭ No. 24.
Pentru Francia: la Société Havas, Laffite & C-nie 8 Place de la Bourse Paris. | Pentru Austria și Germania, la D-nu Philipp Löb Wien, Eschenbachgasse 11.
Pentru Londra la D-nu Eugene Micoud 81 Fleet Street, E. C. — Pentru Hungaria la D-sa Moritz Weitz Buda-pest Servitenplatz No. 5.

Prețiul Anunciurilor: linia mică pe pagina IV, 15 banĭ, reclame pe pagina III 1 leŭ, pe a II 2 leĭ, și pe a I 3 leĭ.
Pentru rubrica inserț. și reclame, redacția nu este responsabilă.
Epistolele nefrancate se refusă și articoliĭ nepublicațĭ se ardŭ.

Girantŭ responsabilŭ. Dimitrie Christea

Vinerĭ, ²⁴/₅ Martiŭ. — (1505) Ștefan Boccai, voește a da focŭ Mediașuluĭ, de nu se va supune luĭ.

SCIRI TELEGRAPHICE

(Serviciulŭ diarelorŭ streine)

Berlin, 2 Apriliŭ. — Prin cercurile diplomatice de aicĭ se afirmă că, după ce cabinetul din Petersburg a dobênditŭ convingerea, că nu se póte ajunge la o înțelegere cu Austria, principele Gorceakoff nutrește fórte seriosŭ idea sĕ lucrede pentru o apropiere cu Englitera. Chiar dilele acestea se vorŭ face demersurĭ considerabile din partea ruséscă în acéstă direcțiune la Londra.

Neusatz, 2 Apriliŭ. — Bine informatuluĭ diar *Srbski Narod* i se anunță din Belgrad că ministrulŭ Ristici a amânatŭ călĕtoria ce avea intențiunea sĕ facă la Viena, din causă că comitele Andrassy 'l-a anunțat că presința sa în Viena este fără nicĭ un scop, întru câtŭ Serbia nu va lua o hotărîre definitivă asupra viitóreĭ séle atitudinĭ.

Odesa, 2 Apriliŭ. — Generalulŭ adjutant Baranzoff a plecatŭ la Kiev, spre a înarma fortereța de acolo. Ea va fi înzestrată cu forturĭ detașate.

Smyrna, 2 Apriliŭ. — In valea Euphratuluĭ a isbucnitŭ o revoluțiune. Șefulŭ, unŭ óre-care Nassir din gintea Muntefik din Nedzeta, arŭ fi fostŭ câștigatŭ pentru interesele englese.

Berlin, 2 Apriliŭ. — *Norddeutsche Allgemeine Zeitung* întîmpină cele spuse de o parte din presă, cumŭ că misiunea luĭ Ignatieff la Viena n'a reușitŭ, susținêndŭ că generalulŭ n'a avut nicĭ de cumŭ misiunea d'a ajunge la vre-o încheere óre-care cu Austria, ci numaĭ, fiindŭ-că a fostŭ negociatorŭ alŭ păciĭ de la San Stefano, sĕ esplice acéstă pace comiteluĭ Andrassy și sĕ asculte pretențiunile precise ale Austro-Ungarieĭ provocate de noua stare de lucrurĭ. Acest scop arŭ fi fostŭ ajunsŭ.

(*Neues Wiener Tagblatt.*)

Londra, 2 Apriliŭ. — Oficiulŭ Reuter anunță din Constantinopole: Șése batalióne aŭ evacuat Șumla. S'a amânatŭ evacuarea quadrilateruluĭ de părțile de trupe ce se maĭ află acolo. Turciĭ aŭ reocupatŭ cu artilerie linia de la Buyukdere. Marele duce a presidatŭ erĭ unŭ mare consiliŭ de resbelŭ în San Stefano. — S'a împrăștiatŭ sgomotulŭ că la San Stefano s'aŭ întêmplatŭ certurĭ ne-însemnate între soldațiĭ rușĭ și mateloțiĭ englesĭ.

Rușiĭ aŭ întăritŭ linia de la Ceatalgea și ridică întărirĭ în tóte punctele importante strategice. Osman, Reuf și Fuad aŭ plecatŭ în lagărulŭ de la Maslak. Intreprindĕtorulŭ rusŭ de drumurĭ de ferŭ, Papow, a sositŭ aci. Cercurile militare credŭ într'o înțelegere cu Rusia; pentru momentŭ însĕ, nu este nicĭ unŭ semnŭ care sĕ facă sĕ se védă acéstă înțelegere.

Petersburg, 2 Apriliŭ. — Agenția rusă scrie următórele: Situațiunea este ne-schimbată aceiașĭ, numaĭ prin cercurile oficióse domnește părerea, că retragerea luĭ Derby nu coprinde în sine necesarmente complicațiunĭ. Diarele ruseștĭ susțin, în unanimitate, că orĭ-ce concesiune din partea Rusieĭ a fostŭ urmată de o înmulțire a pretențiunilorŭ și a pregătirilor de înarmare ale Englitereĭ. *Journal de St. Petersbourg* enumeră actele politiceĭ englese care aŭ împedicatŭ, atâtŭ înainte de resbelŭ cât și după resbel, o înțelegere europeană și la care s'a asociatŭ Derby contra voințiĭ séle. Citatulŭ organŭ regretă că Derby nu s'a retrasŭ de la întâia óră cu Carnarvon, căcĭ remânerea sea în cabinetŭ a înșelatŭ opiniunea publică și a făcut'o sĕ crédă, că politica de pace 'șĭ-a menținutŭ predominațiunea.

Petersburg, 2 Apriliŭ. — Agenția rusă dice că s'aŭ înșelatŭ diarele streine care aŭ anunțatŭ că între cabinetele din Londra și Petersburg se negociadă în privința diferitelorŭ clause din tractatulŭ de pace.

Ambele cabinete nu s'aŭ abătutŭ până acum din discuțiunea lorŭ cunoscută în genere asupra cuvintelorŭ. — Presa ruséscă, și maĭ cu sémă foia *Noulŭ Timpŭ*, se pronunță pentru o înțelegere directă cu Rusia. — Generalulŭ Ignatieff este așteptatŭ mercurĭ séra aci.

(*Die Presse*).

Paris, 2 Apriliŭ. — Se anunță din Londra că comitele Șuvaloff arŭ fi declaratŭ că posițiunea sea a devenitŭ insuportabilă și că s'arŭ fi pregătindŭ sĕ plece.

Londra, 2 Apriliŭ. — Se anunță din sorginte autorisată că aranjamêntele pentru ocuparea de către rușĭ a posițiuniĭ de la Buyukdere arŭ fi deja terminate acum. De erĭ încă aŭ sositŭ trupe ruseștĭ lângă apele dulcĭ europene și mâine vorŭ fi la Buyukdere. 300 case dintr'unŭ foburg alŭ Pereĭ aŭ fostŭ închiriate pentru marele duce și statulŭ sĕŭ majorŭ.

Cracovia, 2 Apriliŭ. — O telegramă din Viena, adresată diaruluĭ *Czas*, anunță că Ignatieff a plecatŭ la St. Petersburg spre a lua nouĭ instrucțiunĭ. Austria nu consimte la modificările tractatuluĭ de la San Stefano propuse de Rusia. Cu tóte acestea, negociațiunile rusc-austriace n'aŭ fostŭ întrerupte. Se dice că Ignatieff, după ce va vorbi cu Gorceakoff, se va reîntórce la Viena; maĭ 'nainte însă se va maĭ face o încercarea de înțelegere cu Englitera.

Berlin, 2 Apriliŭ. — *National Zeitung* susține că Ignatieff a fostŭ primitŭ într'unŭ chipŭ rece la Viena atâtŭ de împĕratŭ câtŭ și de Andrassy. Se dice că nu arŭ fi fostŭ tocmaĭ complesențĭ cu acestŭ diplomatŭ, care nu se bucură de renumele care se cere de la diplomațiĭ din timpiĭ ceĭ nouĭ. S'a arĕtatŭ contradicerea intre promisiunile de la Reichstadt și situațiunea de astădĭ. Ignatieff s'a datŭ în zadarŭ de ostenélă d'a dobândi o părere maĭ favorabilă. Și prin cercurile bine informate din Berlin se dice că alegerea luĭ Ignatieff ca negociatorŭ a displăcutŭ de la începutŭ la Viena.

Paris, 2 Apriliŭ. — Sultanulŭ bolește și se dice că are intențiunea d'a abdica.

Propunerea de Congresŭ este din nouŭ pusă în mișcare de Germania.

Londra, 2 Apriliŭ. — *Times*, într'o a doua edițiune, anunță următórele: Sultanulŭ și Pórta suntŭ acum cu totulŭ filo-rușĭ și nu vorŭ face nicĭ o resistență uneĭ ocupațiunĭ a Constantinopoleluĭ de către rușĭ.

(*Neue freie Presse.*)

A se vedea ultime scirĭ pe pagina III.

BUCURESCI, 24 MARTIU

Journal de St. Petesburg, organŭ oficiosŭ alŭ guvernuluĭ rusŭ, combate într'unŭ articolŭ memorandulŭ românŭ, trimisŭ puterilorŭ de guvernulŭ nostru în cestiunea Basarabieĭ. Elŭ împarte cestiunea în cincĭ puncturĭ și face nisce aprecierĭ pe carĭ le resumămŭ aci:

Fóia oficiósă rusă dice că Basarabia nu a fostŭ dată Românieĭ ci Moldoveĭ, nu în virtutea unuĭ dreptŭ óre care ci numaĭ că era vecinulŭ celŭ maĭ neînsemnatŭ și celŭ maĭ neofensivŭ acestuĭ teritoriŭ de care voiaŭ sĕ despartă pe Rusia.

Că tratatulŭ de la Paris, în virtutea căruia acestŭ teritoriŭ a fostŭ atribuitŭ Moldoveĭ, l'a violatŭ maĭ întêiŭ România prin unirea eĭ cu Moldova și prin proclamarea unuĭ principe streinŭ.

Că scopulŭ pentru care puterile aŭ datŭ Moldoveĭ acestŭ teritoriŭ nu maĭ esistă, de óre ce libertatea navigațiuniĭ pe Dunăre este astădĭ cu desĕvârșire cunoscută și garantată de către comisiunea internațională.

Că pretențiunea guvernuluĭ românŭ, prin care susține că desvoltarea navigațiuniĭ și comerciuluĭ pe Dunărea de josŭ s'arŭ datori faptuluĭ cedăriĭ Basarabieĭ Moldoveĭ, este una din acele escentricitățĭ carĭ întrecŭ măsura lucrurilorŭ permise într'o discuțiune seriósă.

Că, fără a nesocoti asistența ce a datŭ armata română armateĭ aliate ruse în timpulŭ resbeluluĭ, Rusia recunósce concursulŭ Românieĭ, *dérŭ nu 'lŭ póte tacsa maĭ susŭ de câtŭ valórea luĭ. Elŭ negreșitŭ arŭ fi putută și trebuitŭ sĕ restrângă legăturile istorice între cele douĕ țĕrĭ România nu arŭ fi putută de câtŭ sĕ câștige și Rusia arŭ fi rĕmasŭ în tradițiunile séle.*

În fine, organulŭ guvernuluĭ rusescŭ termină că atitudinea nóstră ostilă și procedările nóstre, — negreșitŭ refusulŭ Basarabieĭ, — a făcutŭ ca sĕ nu maĭ putemŭ obține acestŭ resultatŭ.

Credemŭ că arŭ fi de prisosŭ ca se combatemŭ aceste aserțiunĭ ale fóieĭ din Petersburg într'unŭ modŭ seriosŭ, nefiindŭ ele singure seriόse.

Respunsulŭ ce i'lŭ dă *Republica francesă* în aceste rêndurĭ, găsimŭ că este celŭ maĭ nemeritŭ:

> Allez, vous étes une ingrate!
> Ne tombez jamais sous ma patte. (1)

„Rusia pare a mecunósce că, fără îndelungata complicitate a principatuluĭ românŭ care a pregătitŭ calea triumfurilorŭ séle, ea probabilŭ că nu arŭ fi încă astădĭ înaintea Constantinopoleĭ.

„Déca arŭ avea memoria inimeĭ, 'șĭ-ar aduce póte aminte că datoresce acelora carĭ aŭ preces'o în luptă cea ce cel din urmă din Horațiĭ datora celorŭ duoĭ frațĭ aĭ sĕĭ."

— —

D. ministru de justiție Stătescu a introdusŭ o inovațiune la noĭ, în ceea-ce privesce confecționarea legilorŭ de ordine judecătorească. Inainte de a se lua în discuțiunea cameriĭ proiectulŭ de lege pentru *judecătoriele comunale*, d-sea l'a trimisŭ în cercetarea judecătorilorŭ de Curțĭ și tribunale pentru ca aceștia, competințĭ în materie, sĕ 'lŭ discute și sĕ înaintede ministruluĭ observațiunile ce vorŭ fi avutŭ de făcutŭ.

Declarămŭ că suntemŭ recunoscĕtorĭ d-luĭ ministru de justiție pentru acéstă nemerită inovațiune ce a introdus. Până aci, legile cele maĭ importante, privitóre la justiție, se concepeaŭ numaĭ în cabinetulŭ ministruluĭ, după inspirațiunile și principiulŭ acestuia, și se discutaŭ și votaŭ apoĭ, adesea cu mare grabă și nu cu destulă competință, de către corpurile legiuitóre. Nicĭ o lumină din afară numaĭ era consultată și primită; nicĭ unŭ magistratŭ, nicĭ unŭ altŭ omŭ de drept nu era ascultatŭ și miniștriĭ stăruiaŭ cu orĭ ce prețŭ ca opera lorŭ sĕ fie luată în considerație și votată. Acelașĭ lucru se petrecea și în privința legilorŭ administrative, economice si financiare, pe carĭ singurĭ miniștri și camerile le concepeaŭ, le discutaŭ și votaŭ.

Aprobămŭ dérŭ dispozițiunea d-luĭ ministru de justiție în acéstă privință, și dorimŭ ca președințiĭ de Curțĭ și tribunele, lăsândŭ totŭ timpulŭ de cugetare trebuinciosŭ magistrațilorŭ, sĕ facă ca deliberațiunile și observările lorŭ sĕ fie conforme cu justiția, cu interesul publicŭ și cu echitatea.

Până atuncĭ publicămŭ maĭ la vale nisce aprecierĭ ale d-luĭ avocatŭ Stratulatŭ asupra a maĭ multorŭ articole din acelŭ proectŭ de lege.

— —

Scimŭ că legea curțiĭ de Casațiune impune membrilorŭ acesteĭ înalte autorităţĭ datoria d'a face, la finele fie căruĭ anŭ, câte unŭ raportŭ asupra defectuosităților ce aŭ pututŭ sĕ observe în legile nóstre actuale în cursulŭ anuluĭ.

Până anulŭ trecutŭ, acéstă prescripțiune importantă a legiĭ nu s'a aplicatŭ nicĭ de cumŭ. Curtea de Casațiune nu a raportatŭ nimicŭ ministruluĭ justițieĭ, cu tóte că lacunele, dispozițiunile echivoce abundaŭ și abundă în legislațiunea nóstră. Se póte ca acésta sĕ fi provenitŭ și din prea puțina dispunere a miniștrilor d'a primi nisce asemenea salutare consiliĭ din partea celor maĭ înalțĭ preoțĭ aĭ dreptățiĭ. Dérŭ totulŭ e că observațiunĭ de o asemenea natură nu s'aŭ făcutŭ și că echivocurile și multe principiĭ greșite continuă a predomina în legile Românieĭ.

Regretândŭ acésta, și, cu speranța că Inalta curte de Justiție va fi în viitorŭ la înălțimea datorielorŭ ce 'ĭ suntŭ impuse și în acéstă privință, credem oportunŭ a emite adĭ o ideiă.

Nu arŭ fi óre bine ca și judecătoriĭ de tribunale și Curțile de Apelŭ sĕ aibă aceiașĭ datorie? Cerculŭ de activitate alŭ Curțiĭ de Casație este fórte restrînsŭ; ea se mărginesce maĭ multŭ la cestiunile de dreptŭ, de procedură, de violare a legilorŭ; judecătoriĭ de Tribunale aŭ din contra ocasiunea sĕ se isbéscă de tóte lacunele și controversele din legĭ; eĭ judecă faptele, de care Curtea de Casațiune nu se preocupă maĭ adesea. Câte observațiunĭ dérŭ nu arŭ avea de făcutŭ, câte contraverse de semnalatŭ asupra unorŭ legĭ traduse în grabă din limba francesă, modificate pe alocurea într'un sensŭ care produce multe contradicțiunĭ cu ideile și principiele deja exprimate!

Arŭ fi nemeritŭ credemŭ ca d. ministru de justiție sĕ facă prin midlócele de care dispune ca și tribunalele și curțile apelative sĕ 'șĭ supue observațiunile lorŭ asupra legilorŭ, pentru a fi luate în considerație atuncĭ cândŭ va fi timpulŭ modificăriĭ multorŭ din legile nóstre civile și penale defectuóse.

Noĭ 'ĭ-amŭ ertatŭ pe rușĭ, ne maĭ ocupându-ne de eĭ, pentru tóte ne-ajunsurile ce ne-aŭ făcutŭ și ce caută sĕ ne maĭ facă, în schimbulŭ serviciilorŭ ce le-a adusŭ țéra nóstră. Diarele străine însĕ nu 'ĭ értă; ele nu se potŭ abține d'a nu 'șĭ esprima indignațiunea ce le inspiră purtarea lealilorŭ noștriĭ aliațĭ. A-l-altă erĭ *Neue freie Presse*, erĭ *Fremdenblatt*, adĭ *Neues Wiener Tagblatt*, la rândulŭ sĕŭ, se ocupă de noĭ; și noĭ reproducemŭ mereŭ cele ce dice presa străină, spre a se putea convinge o détă și rușiĭ de nelealitatea purtăriĭ lorŭ faciă cu România. Dintr'unŭ articolŭ de fondŭ, pe care 'lŭ publică *Neues Wiener Tagblatt* în numĕrulŭ sĕŭ de la 2 Apriliŭ, sub titlulŭ de *„Credința punică—credința ruséscă,"* estragemŭ câte-va părțĭ care suntŭ maĭ importante. Citatulŭ organŭ, luândŭ dreptŭ subiectŭ călătoria d-luĭ Brătianu la Viena, și coincidența acesteĭ călătoriĭ cu presența luĭ Ignatieff acolo, după ce trece în revistă câte-va din faptele generaluluĭ, ajungândŭ la România și la pretențiunea ruséscă asupra Basarabieĭ, dice:

„Trebue s'o spunemŭ că atitudinea Românieĭ, a principeluĭ eĭ, a guvernuluĭ eĭ, a Parlamentuluĭ eĭ faciă cu o situațiune fórte grea și fórte apăsătóre, a fostŭ curagiósă și demnă. In România se cunósce fórte esactŭ istoria ruséscă, spre a sci că nisce generalĭ aĭ Țaruluĭ nu s'aŭ jenatŭ nicĭ de cumŭ sĕ încarcereze și sĕ trimită în Siberia pe nisce deputațĭ legalĭ și pe niște funcționarĭ cumŭ trebue din țĕrĭ în care rușiĭ esecutaŭ opere de liberare, cândŭ acele persóne cutezară sĕ susție independința țĕriĭ lorŭ faciă cu puterea Țaruluĭ. Cu tóte acestea România nu se supune în tăcere superiorităţiĭ

---

(1). Dute, aĭ fostŭ o ingrată! Caută a nu cădea nicĭ o détă în ghiara mea.

> de putere, nu se teme de mânia potinţilorŭ ruşĭ, ale cărorŭ armate ţinŭ ocupată téra, oraşele eĭ cele marĭ, drumurile eĭ de ferŭ, căile eĭ cele maĭ principale, punctele militare cele maĭ importante şi resursele comerciale cu o armată destulŭ de tare.«

Aci autorulŭ articoluluĭ în cestiune, ḑice că România nu póte sĕ se opue cu putere la violinţele cele brutale ale ruşilorŭ, şi lasă sĕ se înţelégă că d. Brătianu s'arŭ fi dusŭ la Viena ca sĕ céră sprijinulŭ Ausrieĭ contra acestorŭ violinţe. Acéstă conclusiune arŭ fi putută s'o tragă din călătoria d-luĭ Brătianu, décă d-sa s'arŭ fi decisŭ sĕ se ducă pe la tóte curţile, dérŭ fiindŭ-că aceasta nu s'a întâmplatŭ, apoĭ nu vedemŭ de unde vecinii noştri 'şĭ-o iaŭ numaĭ de câtŭ acéstă predilecţiune. Acestea suntŭ însĕ cestiunĭ pe care timpulŭ se va însărcina sĕ le resolve, şi de aceea le lăsămŭ şi noĭ la o parte spre a reproduce următórele rîndurĭ pe care le maĭ pune *Neues Wiener Tagblatt* în articolulŭ sĕŭ asupra Românieĭ:

> »Româniĭ, cândŭ ruşiĭ începură iarna trecută negociaţiunile pentru trecerea trupelorŭ lorŭ prin România, aveaŭ deja unŭ presimţimêntŭ despre cele ce li se vorŭ întîmpla cândŭ ruşiĭ se vorŭ aşeḑa la Dunăre. Româniĭ se adresară atuncĭ la puterile europeane, eĭ nu voiaŭ numaĭ de câtŭ sĕ deschiḑă frontariile ţĕriĭ lorŭ, dérŭ puterile se ţinură în reservă şi pasive şi astŭ-felŭ româniĭ încercară ca, printr'o Convenţiune, sĕ facă celŭ puţinŭ în regulă şi ordine ceea-ce devenise inevitabilŭ. Adevĕrulŭ este că maĭ bine că s'a întâmplatŭ astŭ-felŭ. Tocmaĭ acumŭ româniĭ aŭ trebuitŭ sĕ afle ceea-ce este *credinţa ruséscă*. Vestitulŭ proverbŭ din vechime ḑice: «*Credinţa punică, nu este credinţă*,» în istoria popórelorŭ moderne, pe care Rusia le subjugă, le întrebuinţéḑă în scopurile séle, le tratéḑă rĕŭ, în istoria casacilorŭ, a polonilorŭ, şi acumŭ a românilorŭ, cuvêntulŭ de *credinţa ruséscă* a trecutŭ în loculŭ clasiculuĭ proverbŭ de *credinţa punică*. *Credinţa punică — credinţa ruséscă*, ḑicŭ româniĭ, vorŭ ḑice şi sêrbiĭ, cari, după cumŭ spune ultima telegramă din Belgrad, aŭ începutŭ sĕ se şimţă şi eĭ ca înşelaţi, ca înşelaţĭ tocmaĭ prin pacea de la San Stefano, la a căreĭ încheere aŭ ajutaŭ atâtŭ sêrbiĭ câtŭ şi româniĭ cu sângele lorŭ . . . . .»

Credemŭ că este bine sĕ ne oprimŭ aci.

— —

Cu totŭ tractatulŭ de pace de la San Stefano, atâtŭ ruşiĭ câtŭ şi turciĭ iaŭ totŭ felulŭ de mĕsurĭ spre a întări posiţiunile din ambele părţĭ. Ruşiĭ esecută întărirĭ în liniile de la Ceatalgea precumŭ şi în acelea de la San Stefano, şi armata turcéscă a fostŭ concentrată în treĭ puncte cu frontulŭ către posiţiunile ruseştĭ. La Makrikioi, în apropiere de San Stefano, se află aripa stîngă turcéscă sub Mehmed Ali, în Constantinopole comandă Osman-paşa centrul şi la Buyukdere, pe cósta de vest a Bosphoruluĭ, s'a aşeḑat aripa dréptă a turcilor. Orĭ-cât de ne-favorabile ar fi posiţiunile armateĭ otomane din punctul de vedere tactic, totuşĭ ele probéză că turciĭ din parte-le se pregătescŭ pentru orĭ-ce casŭ. Aşa dér înţelegerea ruso-turcă, cu tótă afirmaţiunea depeşeĭ pe care amŭ publicat'o maĭ sus după *Neue freie Presse*, nu este încă hotărîtă.

— —

Citimŭ în *die Presse* de la 2 Apriliŭ:

> »Tótă lumea este convinsă, că o bună parte din atitudinea actuală a Englitereĭ, trebue pusă pe socoteala Regineĭ, care nu'şĭ maĭ ascunde antipatia ce are pentru Rusia. Când fu vorba, după ultimul rĕspunsŭ al Rusieĭ la pretenţiunile englese asupra congresuluĭ, despre cestiunea décă lordul Derby trebue să maĭ facă concesiunĭ, Regina arŭ fi ḑisŭ: »Déca el va face acésta, a»tuncĭ 'mĭ-arŭ fi ruşine d'a maĭ intra în capi»tală, căcĭ aşĭ roşi d'a mĕ maĭ presinta popo»ruluĭ meŭ şi represintanţilor puterilor străine.»

— —

In privinţa atitudineĭ Franceĭ în casulŭ cândŭ arŭ fi imposibilă o înţelegere europeană asupra tractatuluĭ de la San-Stefano, se scrie următórele dintr'o sorginte autorisată din Paris, cu data de 30 Martiŭ, către *Corespondinţa politică* din Viena:

> „Fără pericolulŭ d'a fi desminţitŭ, se póte afirma că Francia, cândŭ se va adresa Rusia către dênsa spre a recunósce tractatulŭ de la San Stefano, ea va refusa d'a se pronunţa. Francia va declara că o consimţire eventuală la tractatulŭ ruso-turcŭ, în afară din Congres şi faţă cu probabilitatea unuĭ resbelŭ anglo-rusŭ, arŭ însemna pentru dênsa o eşire din reserva observată pînă aci şi din neutralitatea cea absolută, o participare la cértă şi pentru una din părţile în cértă şi în fine o participare la o coaliţiune îndreptată contra Englitereĭ. Fie-care póte fi sigurŭ că Francia nu va face acésta. Şi déca nu se gândeşte astăḑĭ d'a reîncepe politica resbeluluĭ Crimeiĭ şi d'a da Englitereĭ unŭ ajutorŭ activŭ, dérŭ se gândesce şi maĭ puţinŭ la aceea d'a participa la o combinaţiune îndreptată contra aliatuluĭ eĭ de altă dété. Francia va recunósce tractatulŭ care arŭ funda o nouĕ stare de lucrurĭ în Orient, déca ea va putea sĕ facă acésta în relaţiunĭ normale şi în înţelegere cu tóte puterile. Dérŭ ea va refusa orĭ-ce angajamântŭ întru câtŭ acéstă recunóscere a tractatuluĭ cerută de Rusia nu va fi de câtŭ unŭ instrumentŭ de resbelŭ contra Englitereĭ.»

Douĕ discursurĭ englese.

Dămŭ aci *in-extenso* discursurile pronunţate de lorḑiĭ Derby şi Beaconsfield în şedinţa Camereĭ lorḑilorŭ, în care s'a anunţat demisiunea lordului Derby. Eată acela alŭ lorduluĭ Derby:

„*Milorḑi*,

„Este de détoria mea d'a pune mâna pe prima ocasiune pentru a declara signoriilorŭ vóstre că amŭ încetatŭ d'a ocupa postulŭ de secretarŭ de Statŭ pentru afacerile străine, séŭ, spre a vorbi maĭ corectŭ, că demisiunea mea din aceste funcţiunĭ a fostŭ dată şi primită de Maj. Sa şi că urmeḑŭ a le îndeplini pânâ cândŭ numirea succesoruluĭ meŭ va veni sĕ mĕ scótă din ele. Ca regulă generală, este de dreptulŭ şi de datoria unuĭ ministru care se retrage d'a esplica Parlamentuluĭ, de obiceiŭ chiarŭ cu detaliurĭ minuţióse, caracterulŭ ne-înţelegerilorŭ care s'aŭ ivitŭ între colegiĭ sĕĭ şi elŭ, spre a se putea justifica de imputarea că a luatŭ o hotărîre totŭ d'auna gravă şi importantă pentru nisce motive nesuficiente şi ne-complecte. Regretŭ, milorḑĭ, că, în împrejurările de faţă, nu este cu putinţă séŭ celŭ puţinŭ de dorit ca sĕ mĕ conformŭ acestuĭ usŭ atât de convenabilŭ. Amŭ primitŭ de la Maj. Sa şi de la nobilulŭ meŭ amicŭ pusŭ în capulŭ guvernuluĭ autorisaţiunea d'a lucra în acéstă privinţă în modulŭ cumŭ voiŭ crede că este folositorŭ; dérŭ signoriile vóstre vorŭ înţelege fără ostenélă că, în starea actuală a relaţiunilorŭ nóstre esterióre, suntŭ o mulţime de lucrurĭ care cerŭ a fi esaminate şi discutate de către aceia carĭ suntŭ rĕspunḑĕtorĭ de direcţiunea afacerilorŭ publice, şi că arŭ fi contrariŭ cu interesele Statuluĭ de a o da în public în momentul când decisiunea despre care este vorba a fostŭ luată. Cabinetulŭ a trebuitŭ sĕ adopte conclusiunĭ care aŭ, fără cea maĭ mică îndoială, un caracter de gravitate şi de importanţă escepţională. Dérŭ, eŭ n'amŭ pututŭ sĕ mĕ decid a concura la mĕsurile ce elŭ propune d'a se lua. Spre a evita orĭ-ce alarmă nefolositóre produsă de cuvintele mele, lăsaţi-mĕ a vĕ spune îndată că nu considerŭ aceste mĕsurĭ ca trebuindŭ sĕ ne conducă în modŭ necesarŭ şi inevitabilŭ la resbelŭ. Amŭ convincţiunea că şi colegiĭ meĭ din cabinetŭ dorescŭ totŭ cu atâta ardóre şi sinceritate ca şi mine menţinerea păciĭ în Europa. Suntemŭ de acordŭ asupra ţinteĭ, nu diferimŭ de cât asupra mijlócelorŭ; şi nu potŭ, după mine, orĭ câtŭ a 'şĭ dori de multŭ d'a supune credinţa mea aceleia a colegilorŭ meĭ pe care o recunoscŭ că este superióră la a mea în multe privinţe, totuşĭ nu potŭ sĕ considerŭ mĕsurile ce suntŭ decişĭ sĕ ia de prudinte în interesulŭ păciĭ Europeĭ, nicĭ ca trebuinciόse pentru sicuranţa ţĕreĭ, nicĭ în fine ca justificate de starea de lucrurĭ din afară.

„Cândŭ se va cere concursulŭ Parlamentuluĭ spre a pune în practică măsurile despre care vorbescŭ, voiŭ fi gata, décă va fi trebuinţă, sĕ apĕrŭ opiniunea mea în acéstă privinţă; dérŭ pânâ atuncĭ, credŭ că este de détoria mea d'a vorbi în termenĭ generalĭ, lăsândŭ acelora carĭ aŭ rĕspunderea afacerilorŭ publice sarcina d'a alege momentulŭ şi chipulŭ ce vorŭ crede oportune spre a aduce cestiunea înaintea signoriilorŭ vóstre.

„Cu tóte acestea este o interpretare falşe a conduiteĭ mele contra căreia mi se pare de doritŭ d'a vĕ anunţa sĕ vĕ feriţĭ. S'arŭ putea deduce din momentul în care vorbescŭ şĭ din natura lucrurilorŭ ce vĕ spuseiŭ, că amŭ diferitŭ de vederĭ cu cabinetulŭ asupra condiţiunilorŭ în care Englitera trebuia sĕ se presinte la Congresŭ. Trebuie sĕ vĕ spuiŭ că nu este aşa. Regretŭ din tótă sinceritatea că s'aŭ ivitŭ obstacole care aŭ împedicatŭ întrunirea Congresuluĭ, dérŭ greşala, după părerea mea, nu trebue sĕ fie imputată guvernuluĭ acesteĭ ţĕrĭ şi disputa în care ne-amŭ angajatŭ nu este o cértă de cuvinte, ci unŭ diferendŭ de unŭ caracterŭ seriosŭ şi gravŭ. Sunt de părere, milorḑĭ, că n'arŭ fi de nicĭ unŭ folosŭ pentru Englitera d'a se duce la Congresŭ, afară numaĭ déca n'arŭ fi sigură că discuţiunea care va avea locŭ acolo va fi de o natură reală érŭ nu ilusorie. Déca arŭ trebui sĕ alegem între douĕ alternative, apoĭ credŭ a putea ḑice că, în interésulŭ păciĭ Europeĭ, cea maĭ puţinŭ supărătóre din aceste douĕ ar fi aceea ca Congresulŭ sĕ nu se întrunéscă de loc, de cât, întrunindu-se, sĕ se nască într'ênsul dificultăţĭ seriόse în cursul şedinţelor, şi sĕ fie silitŭ sĕ se disolve fără a fi dobênditŭ celŭ maĭ micŭ resultatŭ măcarŭ. N'amŭ intenţiunea d'a apăsa asupra acesteĭ cestiunĭ. Amŭ făcutŭ alusiune la dênsa numaĭ şi numaĭ pentru a împedica venirea ideiĭ că n'amŭ putut sĕ mĕ înţelegŭ cu cabinetulŭ asupra acesteĭ cestiunĭ a Congresuluĭ. N'amŭ trebuinţă sĕ spunŭ signoriilorŭ vóstre şi, maĭ puţinŭ de câtŭ orĭ-căruia, nobiluluĭ meŭ amicŭ primulŭ ministru, că nicĭ un motivŭ personalŭ n'a influenţatŭ în măcarŭ ce asupra hotărîriĭ ce amŭ fostŭ nevoitŭ d'a lua. Tóte motivele personale şi tóte simţimêntele private m'arŭ fi inflenţatŭ maĭ curândŭ în sensŭ contrariŭ. Nu este nicĭ un omŭ, milorḑĭ, care sĕ rupă de bună voe, chiarŭ vremelniceşte, nisce legăturĭ politice şi personale fórte vechĭ, şi în viaţa publică a ómenilorŭ politicĭ de astă-ḑĭ, esistă puţine legăturĭ personale şi politice maĭ strînse şi maĭ vechĭ de câtŭ acelea care mĕ légă cu nobilulŭ meŭ amicŭ. Voiŭ ḑice ce-va maĭ multŭ: amŭ fostŭ în totŭ-d'a-una de părere că în subiectele de puţină importanţă, unŭ omŭ publicŭ este nu numaĭ scusabilŭ d'a face sacrificiĭ considerabile cu opiniunile séle personale, dérŭ că'ĭ este încă impusă acésta şi de détorie, căcĭ fără asta organisarea uneĭ acţiunĭ colective arŭ fi imposibilă.

„Dérŭ cândŭ suntŭ în jocŭ cestiunile de interes europeanŭ, cândŭ punctele care se află în discuţiune potŭ sĕ producă pacea séŭ resbelulŭ, suntŭ sigurŭ că signoriile vóstre vorŭ simţi ca şi mine că aceste cestiunĭ nu suntŭ din acelea în care unŭ omŭ, avêndŭ simţimêntulŭ détorieĭ publice, póte sĕ fie influenţatŭ de consideraţiunĭ de respectŭ séŭ de afecţiunĭ personale. Déca acésta arŭ fi fostŭ posibilă, aşĭ fi fostŭ de sigurŭ de aceiaşĭ părere cu nobilulŭ meŭ amicŭ, şefulŭ cabinetuluĭ.

Milorḑĭ, terminŭ cumŭ amŭ începutŭ, ḑicêndŭ că suntŭ silitŭ pentru moment de a mĕ esprima in termenĭ generalĭ. Trebue sĕ reservŭ pentru maĭ târḑiŭ, déca acésta va deveni trebuinciósă, orĭ-ce nouĕ esplicaţiune maĭ lămurită asupra conduiteĭ mele.«

Eată acumŭ şi discursulŭ lorduluĭ Beaconsfield:

„Signoriile Vóstre aflarăţĭ că Regina a perdutŭ astă-ḑĭ serviciile unuia din consiliariĭ sĕĭ ceĭ maĭ capabilĭ. Numaĭ aceia carĭ aŭ lucratŭ cu nobilulŭ meŭ amicŭ potŭ sĕ aprecieze în deajunsŭ capacităţile séle în afacerĭ, tăria de pătrundere a inteliginţiĭ séle şi judiciósa imparţialitate a purtăriĭ séle. Milorḑĭ, amŭ servitŭ Statuluĭ cu nobilulŭ meŭ amicŭ în cursŭ de maĭ bine de un sfert de secolŭ, şi, pe timpulŭ acesteĭ lungĭ periόde, grijile vieţeĭ private aŭ fostŭ micşorate prin consolaţiunile amicieĭ private. Unŭ sfertŭ de secolŭ este, fără îndoială, o lungă periόdă în istoria orĭ căruĭ omŭ, şi potŭ să ḑicŭ în tótă sinceritatea, că, întru ceea ce priveşte relaţiunile mele cu nobilulŭ meŭ amicŭ, aceştĭ anĭ aŭ trecutŭ fără nicĭ un nuor. Astă séră, nobilulŭ meŭ amicŭ cu multă prudenţă şi cu unŭ tactŭ perfectŭ, a evitatŭ sĕ se esplice asupra motivelor particolare care 'l-aŭ făcut sĕ ia hotărârea care, pentru dênsul, este atât de gravă şi, pentru ţéră, este atât de importantă şi de unŭ interesŭ atâtŭ de mare. Milorḑĭ, aşĭ putea sĕ mĕ abţiŭ şi eŭ din parte'mĭ d'a precisa aceste motive, pînă în momentul cândŭ vorŭ putea fi apreciate în modŭ legitimŭ de signoriile vóstre. Dérŭ sciŭ atâtŭ de bine din esperienţă ce inconveniente causéză misterulŭ asupra unorŭ asemenea materiĭ, în câtŭ considerŭ ca o détorie a mea, astăḑĭ, d'a spune că, guvernulŭ Maj. Sélle creḑêndŭ că acestŭ Congresŭ nu se va întruni — şi acésta pentru nisce motive care este inutilŭ d'a le maĭ espune, cu atâtŭ maĭ multŭ că nobilulŭ meŭ amicŭ, cu francheţa care era în situaţiune, a recunoscutŭ că asupra acesteĭ cestiunĭ nu este nicĭ o diverginţă între colegiĭ sĕĭ şi elŭ — guvernulŭ Maj. Sélle, ḑicŭ, creḑêndŭ că Congresulŭ nu se va întruni, a creḑutŭ că este de détoria sa, în momentulŭ cândŭ ecuilibrul puterilorŭ în Mediterana este atâtŭ de turburatŭ şi cândŭ speranţa d'a restabili acestŭ ecuilibru prin mijloculŭ unuĭ Congres pare că a dispărut asemenea de totŭ, sĕ caute mĕsurile ce trebuescŭ luate pentru a preîntêmpina pericolile care amerinţă.

„Aşa dérŭ în interesulŭ păciĭ şi pentru a protege cumŭ trebue drepturile imperiuluĭ nostru, noĭ amŭ creḑutŭ de détoria nóstră d'a sfătui pe Maj. Sa sĕ useze de dreptulŭ ce are d'a chema reservele în serviciŭ. Şi, milorḑĭ, în acéstă privinţă va fi supusŭ unŭ mesagiŭ Parlamentuluĭ, conformŭ cu regulile prescrise de Constituţiune în asemenea căsurĭ. Milorḑĭ, amŭ creḑutŭ de détoria mea d'a vĕ anunţa acésta, şi cândŭ ocasiunea, care este aprópe, se va presenta, signoriile vóstre vorŭ putea sĕ esamineze conveninţa acesteĭ mĕsurĭ şi sĕ judece conduita guvernuluĭ Maj. Séle. Regretŭ fórte multŭ că suntemŭ privaţĭ în acéstă ocasiune de capacităţile nobiluluĭ meŭ amicŭ, care a fostŭ aşa multŭ timpŭ colaboratorulŭ meŭ politicŭ. Cu tóte acestea, noĭ trebue sĕ tragemŭ o nobilă şi consolătóre conclusiune, aceia adică că simţimêntulŭ de détorie la ómeniĭ noştriĭ politicĭ este astŭ-felŭ în câtŭ potŭ sĕ suporte chiarŭ şi nisce asemenea penibile încercărĭ.

„Amŭ spus'o de curêndŭ, milorḑĭ, că legăturile politice care mĕ legaŭ cu nobilulŭ meŭ amicŭ trebuiaŭ sĕ fie în curândŭ rupte, dérŭ credeamŭ că totulŭ se va termina într'unŭ chipŭ fórte diferitŭ şi maĭ naturalŭ, adică că voiŭ dispare chiarŭ eŭ de pe scena politică şi că elŭ va rĕmânea, în maturitatea vêrsteĭ, cu marile séle calităţĭ şi cu esperienţa sa, spre a lua în afacerile publice rolulŭ dirigentŭ pentru care este calificatŭ atâtŭ de bine.

„Milorḑĭ, noĭ amŭ perdutŭ serviciile séle. Eŭ suntŭ acela, dintre colegiĭ sĕĭ, care suferă maĭ multŭ; dérŭ suntŭ susţinutŭ în acestŭ momentŭ de simţimêntulŭ că, după consciinţa mea, politica ce amŭ consiliatŭ Maj. Séle este aceea care va avea de resultatŭ menţinerea imperiuluĭ Sĕŭ şi sicuranţa patrieĭ nóstre. (*Aplause*).

Observaţiĭ asupra proiectuluĭ de lege pentru înfiinţarea judecătoriilorŭ Comunale, şi reorganisarea celorŭ de Ocóle.

La Art. 9 Aliniatulŭ II. Se dispune că juraţiĭ aleşĭ pentru unŭ anŭ potŭ fi realeşĭ în aniĭ următorĭ déca vorŭ fi datŭ doveḑĭ de destoinicie şi de bune purtărĭ.

Asupra condiţiuneĭ introdusă în acestŭ proectŭ pare a se vedea că alegerea juraţilorŭ arŭ avea sĕ fie controlată şi confirmată de vre o autoritate; însă, din întregulŭ corpŭ alŭ legiĭ, nu se vede nicĭ o asemenea disposiţie de confirmare de câtŭ numaĭ în casulŭ cândŭ în intervalŭ de optŭ ḑile de la alegere, s'arŭ ridica vre o contestaţie înaintea judecătoruluĭ de ocolŭ. Astŭ-felŭ condiţiunea de destoinicie şi bune purtărĭ arŭ fi ilusorie, de óre ce juraţiĭ fiindŭ supuşĭ la alegerea obşteĭ sătenilorŭ, orĭ-ce însuşirĭ se manifestă prin însăşĭ alegerea.

Cu tóte acestea, este bine a se verifica şi confirma din oficiŭ alegerea juraţilorŭ din punctulŭ de vedere alŭ ordineĭ publice şi alŭ moralităţiĭ, pentru a se vedea déca ceĭ aleşĭ nu suntŭ isbiţĭ de vre una din incapacităţile prescrise într'unŭ modŭ certŭ de aliniatulŭ II alŭ Art. 5, căcĭ se póte întâmpla ca neridicându-se în termenulŭ legalŭ vre o contestaţie asupra procedureĭ alegeriĭ, şi aleşiĭ juraţĭ sĕ fie loviţĭ de vre una din acele incapacităţĭ, şi cu tóte acestea sĕ funcţioneḑe.

La Art. 11. Déca primarulŭ nu va putea lua parte la judecată, şi ajutorulŭ sĕŭ ca consilier comunalŭ, dupĕ Art. 9, va fi fostŭ alesŭ şi juratŭ, cine va înlocui autoritatea primaruluĭ în judecată cândŭ ajutorulŭ sĕŭ orĭ va fi în procesŭ séŭ va fi rudă apropiată cu una din părţĭ, căcĭ ca juratŭ va fi înlocuitŭ de suplenintele de juraţĭ.

Urméḑă dérŭ a se prevedea că la unŭ asemenea casŭ sĕ se recurgă la primarulŭ séŭ ajutorulŭ celeĭ maĭ apropiată comună riverană, pentru a se complecta judecătoria comunală.

La Art. 12. Competinţa judecătoriilorŭ comunale sĕ se întindă a judeca cu apelŭ până la suma de 200 séŭ celŭ puţinŭ 100 leĭ capete şi interese, în locŭ de leĭ 50; căcĭ astă-ḑĭ atâtŭ legăturile juridice dintre locuitorĭ ţăranĭ, câtŭ şi labórea şi productele lorŭ aŭ luatŭ valorĭ marĭ; şi, déca s'arŭ admite ca aceste judecătoriĭ sĕ judece procese numaĭ până la valórea conţinută în proectŭ, putemŭ asigura că cu acésta nu se face locuitorilorŭ ţăranĭ niciĭ o amelioraţiune, ci din contră prin restrângerea judecătorilorŭ de ocóle, vorŭ crea maĭ marĭ dificultăţĭ ca până acumŭ. Acolo procedura fiindŭ maĭ complicată, vorŭ fi nevoiţĭ a se transporta de maĭ multe orĭ la reşedinţa fórte depărtată a judecătoruluĭ de ocolŭ. Iarna se vorŭ lupta cu intêmperiile, şi în cele-l-alte timpurĭ ale anuluĭ se vorŭ sustrage de la lucrulŭ pământuluĭ, şi perderile vorŭ covêrşi cu multŭ ceia ce s'a.ŭ întâmpla sĕ estragă prin judecată. — Pe lângă acestea urméḑă a se maĭ avea în vedere, că prin consiliulŭ a treĭ persóne alese din sênulŭ lorŭ, multe procese se vorŭ putea împăca maĭ cu înlesnire şi póte că şi chiarŭ Justiţia sĕ fie maĭ bine distribuită prin împrejurarea că juraţiĭ vorŭ avea sub ochi lorŭ tóte mijlócele de convincţiune. In orĭ-ce casŭ, justiţiabiliĭ ţĕranĭ maĭ aŭ şi garanţia dreptuluĭ de apelŭ.

La Art. 16, aliniatulă III care dispune că, déca, cândŭ este vorba de desfiinţarea unuĭ contractŭ de închiriere séŭ arendare şi de scóterea afară a chiriaşuluĭ séŭ arendaşuluĭ din loculŭ arendatŭ séŭ casă închiriată, judecătoria comunală nu va putea judeca de câtŭ déca chiria s'aŭ arenda anuală nu trece peste 50 leĭ. Aci urméḑă sĕ se specifice în modŭ clarŭ déca acéstă competinţă s'a înţelesŭ a se da judecătorieĭ comunală şi chiarŭ cândŭ arendarea séŭ închirierea arŭ fi pe maĭ mulţĭ anĭ cu aceiaşĭ chirie anuală de 50 leĭ; căcĭ fără o asemenea esplicaţie, acestŭ articolŭ s'ar putea interpreta în diverse modurĭ, dupĕ cum s'a interpretatŭ până acum.

La art. 32, Trebue sĕ se indice ca apelulŭ cărţilorŭ de judecată comunale la judecătorulŭ de ocolŭ sĕ se facă pe cólă de hârtie timbrată de unŭ leŭ ca şi pentru intentarea proceselor.

La art. 49 şi 50. Sĕ se modifice ca judecătoriĭ de ocóle sĕ judece acţiunĭ personale şi mobiliare în ultima instanţă până la valóre de leĭ 200 séŭ celŭ puţinŭ leĭ 100 capitalŭ şi interese, déca se va admite modificarea propusă la art. 12.

La art. 53. Ceremŭ aceiaşĭ esplicaţie ca şi la art. 16, aliniatulŭ III.

La art. 54, aliniatulŭ 4. Ultima disposiţie. Este de observatŭ că competinţa judecătorielorŭ de ocóle în materie de acţiune posesoriă şi de esercíţiulŭ servituţiĭ până la contestaţiunea dreptuluĭ de proprietate şi a titluluĭ constitutivŭ de servitute, a fostŭ totŭ d'auna o disposiţiune ilusorie, căcĭ a fostŭ de ajunsŭ ca o parte sĕ se prevaleḑe de acéstă disposiţie a legiĭ şi sĕ ḑică că contesteḑŭ dreptulŭ de proprietate, pentru ca judecătorulŭ sĕ fie obligatŭ a 'şĭ declina competinţa, şi acţiunea posesorie sĕ rĕmâie ne-esaminată. Arŭ trebui dérŭ a se adăoga ca judecătorulŭ de ocolŭ nu este competinte a judeca aceste cause cândŭ se vorŭ ridica contestaţiunĭ fondate asupra dreptuluĭ de proprietate şi asupra titluluĭ constitutivŭ de servitute, séŭ cândŭ posesiunea şi servitutea arŭ fi esercitate maĭ multŭ de unŭ anŭ.

La art. 62. Sĕ se adaoge ca semnătura pârîĭ de pârîtŭ pe petiţia presentată de reclamantŭ pentru recunóşterea termenuluĭ de înfăţişare sĕ fie legalisată de primarŭ; şi în casŭ ca pârâtulŭ sĕ nu scie a subscri, primarulŭ sĕ ateste în presenţa a doui martorĭ ţĕranĭ din acelaşŭ satŭ şi cătunŭ, că s'a datŭ termenulŭ în cunoscinţă.

La art. 63. Sĕ se adaoge asemenea în presenţa a doui martorĭ.

Trecutulŭ a doveditŭ cumŭ locuitoriĭ ţĕranĭ aŭ fostŭ surprinşĭ cu urmărirea fără sĕ ştie cândŭ aŭ fostŭ chemaţĭ în judecată şi condamnaţĭ.

Totŭ acéstă procedură sĕ se urmeḑe şi cu notificarea cărţilorŭ de judecată.

Acţiunile pentru obligaţiunĭ care nu suntŭ solidare sĕ se intenteḑe separatŭ contra fie-căruĭ individŭ.

La art. 72. Sĕ se maĭ adaoge următorulŭ aliniatŭ:

In casŭ cândŭ partea însărcinată cu notificarea cărţiĭ de judecată nu va aduce chitanţa séŭ procesulŭ verbalŭ de procedarea cărţeĭ de judecată, şi nicĭ nu o va presenta la Tribunalŭ in apelŭ, cândŭ i se va cere, apelulŭ se va considera făcutŭ în termenŭ, căcĭ acéstă formalitate fiindŭ la districţiunea părţeĭ câştigătóre, aceșteĭ părţĭ încumbă sarcina de a proba contrariul; cu modulŭ propusŭ, arŭ dispare amânările fără finitŭ ale apelurilorŭ pe la tribunale din causă că nu se găseŭ dovezile pentru notificarea cărţilorŭ de judecată.

La Art, 74. Sĕ se adaoge: şi de douĕ lunĭ cândŭ condamnatulŭ va fi lipsindŭ de la domiciliulŭ sĕŭ conformŭ art. 72.

La aliniatulŭ II alŭ art. 74 sĕ se suprime frasa de la *„va înfăţişea“* până la finitŭ, şi sĕ se înlocuiască cu *„va înfăţişea“ cartea de judecată învestită cu titlu esecutoriŭ.*

La art. 76. Sĕ se suprime vorbele: *urgenţă séŭ cândŭ este pericolŭ a se maĭ întârḑia* esecutarea, şi sĕ se înlocuiască cu vorbele: cândŭ este unŭ actŭ autenticŭ, o obligaţiune recunoscută şi unŭ eminentŭ pericolŭ în înţârḑiere; căcĭ s'a observatŭ în trecutŭ că judecătoriĭ de ocóle aŭ abusatŭ de acéstă latitudine şi de termenulŭ *urgentŭ,* 'şĭ aŭ admisŭ esecuţiunĭ provisoriĭ în casurĭ care nu presenta maĭ nicĭ un pericolŭ, astŭ-fel că deaca în apelŭ sĕ reforma, în fondŭ o asemenea carte de judecată se găsea deja esecutată, şi numaĭ avea o importanţă pentru partea care câştiga procesulŭ în apelŭ.

La art. 77. După vorbele *„în limitele competinţiĭ lorŭ sĕ se adaoge; sesisaţĭ de părţile interesante.*

La art. 78. După vorba, *„de o lună“* sĕ se adaoge *„séŭ de douĕ lunĭ de ḑile de la comunicarea lorŭ,* după distincţiunile făcute în art 72.

La finele acestuĭ articolŭ sĕ se adaoge următórele aliniate:

Recursurile la tribunalŭ contra unorŭ asemenea cărţĭ de judecată, însoţite de depunerea sumelorŭ la care recurenţĭ vorŭ fi condamnaţĭ, suspende esecutarea; şi cândŭ este vorba de strămutare de posesiune séŭ alte lucrurĭ, însuşĭ recursulŭ suspendă esecutarea.

Recursurile la tribunalŭ contra cărţilorŭ de judecată pronunţate în ultima instanţă se vorŭ face pe cólă de hârtie timbrată de cincĭ leĭ, dupe cumŭ se facŭ şi apelurile, séŭ déca este sĕ se menţie timbrulŭ după cumŭ până acumŭ aceste recursurĭ sĕ făcéŭ la curtea de casaţie, de 25 leĭ conformŭ ultimuluĭ aliniatŭ alŭ paragrafuluĭ I de la art. 19 din legea timbruluĭ.

La art. 89. Sĕ se facă următórea modificare:

Déca cererea de chemare în garanţie este făcută la timpŭ oportunŭ şi admisă de judecătorŭ, urméḑă a se judeca în lipsă garantulŭ, cândŭ a fostŭ chematŭ şi nu a venitŭ, de o dátă cu cererea principală; căcĭ arŭ fi o contradicţie ca o dótă admisă chemarea garantuluĭ, sĕ se scóţă din procesŭ déca nu vine la judecată.

La art. 103. Sĕ se prevaḑă că acelŭ termen de 20 ḑile pentru judecarea recusaţieĭ de către tribunalŭ sĕ fie calculatŭ din ḑiua cândŭ se va în mâna părţiĭ procesulŭ-verbal pentru neadmiterea recusaţieĭ, căcĭ se póte întîmpla ca procesulŭ sĕ fie amânatŭ dupe 20 ḑile, şi procesulŭ-verbalŭ sĕ se amâneḑe maĭ târḑiŭ, astŭ-felŭ ca să nu rĕmâe tribunaluluĭ timpulŭ trebuinciosŭ a se pronunţa asupra recusaţieĭ, şi judecĕtorulŭ atribuindŭ părţiĭ interḑicerea, dupe art. 104 sĕ meargă înainte cu judecarea causeĭ. Trebue sĕ se ţie contŭ şi de intemperiĭ şi de depărtarea reşedinţiĭ tribunaluluĭ de aceea a judecătoruluĭ.

Fiindŭ-că prin art. 77 sĕ dă dreptŭ judecătorilorŭ de ocóle ca în limitele competinţiĭ lorŭ sĕ priméscă şi cererĭ de poprirĭ şi de sequestre asigurătóre, urméḑă a se prevedea déca nişte asemenea cererĭ urméḑă a se formula totŭ pe hârtie timbrată de ḑece leĭ cóla, conformŭ art. 18 aliniatele 16 şi 17 din legea timbruluĭ, séŭ de o valóre maĭ mică în comparaţie cu importanţa lorŭ. Acéstă omisiune arŭ causa o mare perturbaţie, şi arŭ da locŭ la diferite interpretaţiĭ.

Pentru că din espunerea de motive a legi de faciă pentru judecătoriele de ocóle, se întinde competenţa lorŭ a judeca în prima instanţă procese până la valóre de leĭ nouĭ 1500 capete şi interese, în locŭ de 1500 vechĭ, dupe cumŭ judecaŭ până acumŭ, apoĭ a se pune în concordanţă totŭ mecanismulŭ judiciarŭ, şi astŭfelŭ trebue a se adáoga unŭ articolŭ prin care sĕ se dispue că şi competinţa tribunalelorŭ judeţene în materiă civilă prevĕḑută în art. 56 din procedura coduluĭ civilŭ şi în materie comerciolă, prevĕḑută în art. 4 din legea de la ḑece Decembre anulŭ 1863, sĕ se întindă a judeca în ultima instanţă până la suma de leĭ nouĭ 1500 capete şi interese, căcĭ acele legĭ fiindŭ anteriore introduceriĭ legilor nouĭ, suma prevĕḑută este calculată pe leĭ vechĭ, şi déca nu s'arŭ introduce acestŭ articolŭ s'arŭ face o mare confusie.

G. Stratilat.
Advocatŭ.

Diverse.

Asediele Constantinopoluluĭ. Oraşulŭ Constantinopolŭ a fostŭ asediatŭ de 28 de orĭ de când s'a fondatŭ. Primulŭ asediŭ s'a făcutŭ în anul 477 înainte de Christosŭ, epocă la care Pausania merse în contra Bysanţuluĭ dupe bătălia d la Plotea. Oraşul Constantinopol fu din nou asediatŭ în 346 de Leon, generalulŭ luĭ Filipŭ al Macedonieĭ; la 197 dupĕ Christŭ, de Septimiŭ Severŭ; în 313 de împĕratulŭ Maxim, în 15 de Constantin celŭ Mare, în 626 de Cosroe, regele Persieĭ; în 626, de şefulŭ Avarilorŭ; în 656 de Moabis, generalulŭ prinţuluĭ arabu Ali; în 669 de Tesid, fiiulŭ sĕŭ; în 574, de Sofia ben Aaf; în 179 de ceĭ doĭ fiĭ aĭ califuluĭ Mervan; în 744, de Soliman, fiulŭ califuluĭ Abdulŭ Mélik; în 794 de Paganos, regele Bulgarilorŭ; în 786 de Haron-al-Rachid; în 798 de Abdul Helik: în 811 de Hramos, suveranul Slavilorŭ; în 886 de Vareges ruşĭ, comandaţĭ de Ascold şi Diz; în 914 de Simon, regele Bulgarilor; în 1081 de Alexie Curamene; în 1204 de Cruciaţĭ; în 1261 de Mihael Paleologulŭ; în 1396 şi 1402 de Bayazet; în 1414 de Musa, fiul luĭ Bayazet, în 1422 de Murat fiulŭ luĭ Mahometŭ I şi în 1452 de Mahomet II, care ocupă Constantinopolŭ la 29 Maiŭ acelaşĭ anŭ.

*

Nouĭ metale. In cele din urmă şedinţe ale Academieĭ de sciinţe din Paris, s'a presentatŭ întêia probă din metalulŭ descoperitŭ de d. Lecoq de Boisbaudrau, *galium*; acésta era o mică bucată în greutate de 62 grame. *Galium* este unŭ metalŭ care se asémĕnă cu fierulŭ lustruitŭ; elŭ se topesce la 29 grade centigrade, aşea că d. Saye, atingândŭ o fóie din acestŭ metalŭ a vĕḑut'o topindu-se în mâinile séle. Cu ajutorulŭ chimistuluĭ Jungfleisch, d. Lecoq a pututŭ sĕ producă în cantitate considerabilă metalulŭ pe care 'lŭ isolase himicesce. Probele presentate la Academie eraŭ în foĭ, vergele, cristale şi lichide, căcĭ trebue sĕ adăogămŭ că în starea de topire *galium* póte remâne lichidŭ ca şi mercuriulŭ în starea ordinară.

*

Pentru doctorĭ. Ḑiarele englese ne comunică resultatulŭ unuĭ curiosŭ procesŭ care s'a judecatŭ de curêndŭ la curtea cu juraţĭ din Northampton.

Doctorulŭ Howard era acusatŭ de o damă pe care o adormise cu cloroformŭ fără sĕ fi fostŭ cine-va faţă, că comisese acte odióse în timpulŭ somnuluĭ eĭ. Ea avea, ḑice reclamanta, perfectă cunoscinţă de cele ce se petrecuse, cu tóte că era incapabilă d'a striga şi a face cea maĭ mică mişcare.

Mediciĭ experţĭ aŭ stabilitŭ că acéstă femeiă avusese *halucinaţiunĭ cloroformice.* Doctorul Ricardson (unulŭ din experţĭ) citâ unŭ faptŭ analogŭ întâmplatŭ între una din clienţele séle cu unŭ dentistŭ; din fericire, acestŭ dentistŭ o adormise în presenţa tatăluĭ şi a mumeĭ carĭ mărturisiră inocenta sa. Dérŭ acéstă mărturie n'a pututŭ sĕ vindece pe pacientă de convincţia eĭ eronată.

Doctorulŭ Howard, disculpatŭ astŭ-felŭ, a fostŭ achitatŭ. Aventura sa însĕ trebue sĕ inspire confraţilorŭ sĕĭ cea maĭ mare circonspecţie. A cloroformisa o femeiă e ca şi cumŭ aĭ avea unŭ duelŭ: trebue martorĭ; onórea ambelorŭ părţĭ reclamă acésta formalŭ.

Ultime Scirĭ.

SERVICIULŬ PRIVATŬ ALŬ „TELEGRAFULUĬ“
(Agenţia Havas)
(Serviciulŭ de erĭ, 8 ore séra).

Athena, 4 Aprilŭ. — Dupĕ înfrângerea lorŭ de la Macrinitza, insurgenţiĭ s'aŭ retrasŭ la Kephali, lângă fruntarie. Atâtŭ corăbiile italiane câtŭ şi cele englese aŭ primitŭ ordinulŭ sĕ priméscă familiile din Thesalia. Corabia americană «*Marion*» a plecatŭ de la Smyrna la Volo. Escadra luĭ Hobart-paşa a părăsitŭ Volo pentru o destinaţiune necunoscută. Corpulŭ corespondentuluĭ ḑiaruluĭ *Times* n'a fostŭ încă găsitŭ.

Londra, 4 Aprilŭ. — *Camera Comunelorŭ.* — Gladstone anunţă că va întreba déca refusulŭ guvernuluĭ d'a discuta propunerea relativă la întrunirea uneĭ Conferinţe preliminarie la Berlin, nu trebue sĕ fie considerată ca absolutŭ şi déca, în acestŭ casŭ, guvernulŭ va esplica motivulŭ acestuĭ refusŭ.

Londra. 4 Aprilŭ. — La unŭ banchetŭ datŭ în onórea sa, d. Cross a ḑisŭ vorbindŭ despre circulara marquisuluĭ de Salisbury: „Nu voimŭ sĕ câştigămŭ nimicŭ. Nu ne tememŭ de nimicŭ pe lume. Singura détorie a guvernuluĭ este d'a asigura naţionalităţilorŭ de la Sudŭ-Estulŭ Europeĭ o pace permanentă.»

Londra, 4 Aprilŭ. — *Times* ḑice: „Nu numaĭ Austria împărtăşaşte opiniunea guvernuluĭ englesŭ relativă la tractatulŭ de la San Stefano, dérŭ nisce indiciĭ ne arată că Francia o împărtăşaşte şi ea. Aşa dérŭ Rusia este maĭ isolată ca Englitera. Ţinta guvernuluĭ englesŭ trebue sĕ fie actualmente d'a asicura menţinerea acorduluĭ generalŭ; déca Rusia, prin mişcărĭ secrete, nu va reuşi a rupe acestŭ acordŭ generalŭ, apoĭ este cu greŭ d'a ne închipui că Rusia va putea sĕ 'şĭ menţie posiţiunea sea actuală.

(Serviciulŭ de aḑĭ, 9 ore diminéţa).

Viena, 4 Aprilŭ. — Noutăţile primite din Constantinopole de către *Corespondinţa potitică* cu data de 3 aprilŭ séra, semnaléḑă în palatulŭ sultanuluĭ ca probabilă şi apropiată o schimbare favorabilă Rusieĭ şi contrariă influinţeĭ englese care pare a cădea. Acéstă schimbare în disposiţiunile sultanuluĭ s'arŭ exprima prin remanierĭ carĭ arŭ fi în ajunsŭ d'a se îndeplini unŭ ministerŭ. Reuf-paşa arŭ deveni preşedinte alŭ consiliuluĭ de miniştriĭ, Osman-paşa care de la întórcerea sa din Rusia e considerat ca partisanulŭ celŭ maĭ hotărîtŭ alŭ alianţeĭ ruse, arŭ deveni ministru de resbelŭ.

Paris, 4 Aprilŭ. — Sgomotele că negocierile pentru întrunirea Congresuluĭ arŭ fi reînceputŭ sântŭ premature. *Le Temps* ḑice că până acum nu s'a luatŭ nicĭ o iniţiativă în acestŭ scopŭ, dérŭ că Austria s'a hotărâtŭ a nu primi nicĭ o despăgubire de la Rusia singură şi că ea consideră sancţiunea Europeĭ ca indispensabilĭ. *Le Temps* încheie astŭ-felŭ: « In facia atitudineĭ Austrieĭ şi Anglieĭ, prinţulŭ Gorceakoff va fi silitŭ sĕ facă concesiunĭ.

Berlin, 4 Aprilŭ. — Flotila cuirasată germană va merge la 6 Maiŭ în apele Orientuluĭ. Indisposiţia împĕratuluĭ îşĭ urméḑă cursulŭ sĕŭ normalŭ. Starea împĕratuluĭ este satisfăcĕtóre, dérŭ nu 'ĭ permite încă sĕ părăséscă casa. *La Post* desminte sgomotulŭ că prinţulŭ Hohenlohe-Langueburg arŭ fi desemnatŭ ca ambasadorŭ la Viena.

Constantinopol, 4 Aprilŭ. — Nuoĭ trupe turcesti suntŭ trimise în lagărulŭ de la Maslaka. Patriarhulŭ armenescŭ a făcutŭ unŭ demersŭ pe lângă primulŭ ministru pentru ca emigraţiĭ circasianĭ sĕ nu fie trimişĭ în Armenia. Erĭ s'a ţinutŭ la San Stefano de către generaliĭ ruşĭ unŭ mare consiliŭ de resbelŭ presidatŭ de ducele Nicolae. Lagărulŭ turcescŭ de la Moslak între Pera şi Buyokdére este bine întăritŭ. Trupele din Cnstantinopole şi din prejurŭ sunt ḑilnicŭ inspectate de Osman-paşa şi Muktar-paşa. Numeroşĭ bolnavĭ ruşĭ urmeaḑă a se îmbarca la San Stefano pentru Odesa. Forţe ruse suntŭ îndreptate în direcţia apelorŭ de la Laros.

Athena, 4 Aprilŭ. O luptă seriósă s'a datŭ la Agrafa, între insurgenţĭ şi turcĭ. Ea a ţinut douĕ ḑile. Erĭ insurgenţiĭ îşĭ păstrase posiţiunile.

Paris, 4 Aprilŭ. — Unŭ decretŭ interḑice importulŭ în Francia a vitelorŭ carĭ provinŭ din Rusia, România, Serbia, Turcia şi boĭ din Austria.

Aceste telegrame fiindŭ publicate în ediţia de erĭ séra, le reproducemŭ aḑĭ pentru cititoriĭ de la amiaḑă.

(Serviciulŭ de erĭ 4 ore după améḑă).

Viena, 4 Aprilŭ. — *Fremdenblatt* ia actŭ de noutatea care anunţă că Rusia oferă Turcieĭ o al gere în condiţiunile tratatuluĭ în schimbulŭ încheiăreĭ uneĭ alianţe ofensive şi defensive. Rusia, observă *Fremdenblatt*, prin acésta invalidéḑă singură obligaţiunile tratatuluĭ de la San Stefano.

Pressa face sĕ se véḑă că Englitera a anunţatŭ în termenĭ energicĭ, prin depeşa lorduluĭ Salisbury, că *ea va eşi din sfera intereselorŭ egoiste* şi că *va pune sfîrşitŭ uneĭ politice care nu tinde de câtŭ a apăra propriele séle interese*, pentru a începe o politică europeană.

Noua Pressă liberă numeşce pe Englitera *campionulŭ dreptuluĭ ginţelorŭ.*

ADUNAREA DEPUTAŢILORŬ

Erĭ, Joui 23 Aprilŭ, Adunarea n'a deschisŭ până la 3 ore şedinţă publică, din causa necomplectăriĭ, şi deputaţiĭ presenţĭ aŭ lucratŭ în secţiunĭ.

La 3 ore şi unŭ cartŭ, în urma veniriĭ deputaţilorŭ spre a se complecta Camera, s'a deschisŭ şedinţa. Dérŭ dupe câte-va interpelărĭ trebuindŭ a se vota unŭ creditŭ alŭ ministeruluĭ de resbelŭ, Camera érăşĭ era încomplectă, fiindŭ că plecase chiarŭ dintre deputaţiĭ înscrişĭ mulţĭ.

Rudelorŭ şi Amicilorŭ, anunţŭ trista ştire de perderea fiuluĭ meŭ

Gheorghe A. Engels

care a încetatŭ din viaţă astă-ḑĭ 24 Martie, 3 ore dim. în vêrsta de 3 anĭ.

Anton I. Engels

Societatea Română de Arme. Gimnastică şi dare la Semnŭ.

Domniĭ Societarĭ suntŭ încunosciinţaţĭ, că Duminica viitóre la 26 Martiŭ la ora 1 post meridiane va începe érŭ tragerea cu pistolu în localulŭ Societăţeĭ Strada Batiştea No. 2 Grădina Ritoride şi că se va ţine Concursŭ cu distribuire de premiurĭ, la care suntŭ admise şi persóne streinne Societăţeĭ, însĕ introduse de Membriĭ eĭ.

Comitetulŭ.

Omul fără Braţe!

HERMAN UNTHAN!

Celebrulŭ violonistŭ va sosi Mercurĭ, 29 Martiŭ, şi *va da în sala Alcazar fostulŭ Circŭ,* numaĭ câte-va representaţiunĭ.

Balsam de Mesteacăn
al luĭ
Dr. Fr. LENGIRS

Suculŭ vegetabilŭ, care curge din mestécăn când se găuresce trunciul sĕŭ, este de când gândesc ómeniĭ, cunoscutŭ ca celŭ maĭ maĭ escelente miḑlocŭ de îmfrumuseţare însĕ dacă acestŭ sucŭ se va prepara în unŭ balsamŭ prin manieră chimică, conform prescripţiuneĭ inventătoruluĭ, efectulŭ sĕŭ devine atuncĭ miraculosŭ. Dacă séra cine se unge cu dênsu, obrazulŭ séŭ alte părţĭ ale peleĭ deja ḑiua viitóre pelea se curăţă şi se face albă, tandră.

Acest balsam depărtéḑă sbîrciturile obraḑuluĭ şi semnile de vĕrsatŭ, procură o faţă juvenilă, face pelea albă, tandră şi frescă face sĕ dispară în celŭ maĭ scurtŭ timpŭ pete de sóre, pete de tesatŭ, semne marnete roşéţă de nasŭ şi vindică tóte cele alte maladie de pele.

Depositŭ pentru vênḑare cu ridicata pentru tótă România la D-niĭ Appel & Comp. Bucurescĭ.

Galaţĭ la Pharmacia St. Georgi
a D-nu Marino Curtovich
şi la Pharmacia Domnéscă
a D-nu Basil Curtovich 100-2p.s. 85

RESTAURANT PARISIEN
Cabinets particuliers
7. Place Carol 7.
GIURGIU
Prix moderés

80—17

CARBUNI de PIATRA
DIN
MINELE din VALEA TISSOVITZA
A D-lor LYALL & C-omp.
ORSOVA

Acestĭ cărbunĭ după cercările făcute, este constatatŭ ca ceĭ maĭ bunĭ ce până acumŭ s'a introdus în ţéră pentru orĭ-ce maşine de abur, fie fixe saŭ locomobile, cum şi pentru trebuinţa caseĭ şi sunt neîntrecuţĭ chiar de ceĭ maĭ bunĭ cărbunĭ din Englitera, ne avêndŭ nicĭ celŭ maĭ micŭ mirosŭ séŭ năbuşală, şi dândŭ o economie de 5% în comparaţie cu costulŭ lemnelor.

Cărbuni se potŭ preda la tóte schelele Dunăreĭ în cantităţĭ de 100 tone în susŭ, precum şi la tóte gările Drumuluĭ de fierŭ, în unulŭ séŭ maĭ multe vagóne, a 10 tone fie-care.

Iar în Bucurescĭ şi Crajova în cantităţĭ maĭ micĭ.

Pentru deslușirĭ și preţurĭ a se adresa:

în Bucurescĭ la JOSEPH LEE,
23. Strada Germană, 23.
în Crajova la LYALL & Comp. (Depôt)
Strada Cogălniceanu.
şi la Biuroulŭ principalŭ alŭ Proprietaruluĭ
LYALL & C-omp.
ORSOVA

30—1

FRUMUSETIA
FRAGEḐIMEA TINEREŢEI A PELEI

Ca mijlocŭ neintrecut peutru înfrumuseţarea peleĭ, s'aŭ recunoscut de tóte damele cea cercetată de autorităţĭ, escelenta, nevĕtămătórea si adevĕrata

RAVISSANTE
de Dr. Lejosse, Paris.

Acest mijlocŭ de purificaţiunea peleĭ, recunoscutŭ în tótă lumea s'a arĕtatŭ ca celŭ maĭ bunŭ şi celŭ maĭ activŭ din tóte mijlócele de înfrumuseţare spre a depĕrta sigurŭ pete de sóre, cóloritulŭ sórcluĭ, roşéţă, pete galbene, precum şi tóte necurăţeniil- peleĭ. RAVISANTE dă peleĭ o frăgeḑime a tinereţeĭ fórte frumósă rosădeschisă şi ca de catife, face pelea şi mânile albe lucitorŭ şĭ delieatŭ, este recoritóre şi păstréḑă pe-ea fragedă până în vêrsta cea maĭ înaintată.

Nefalsificat se găsesce în Bucurescĭ numaĭ vị d-nu Brus, farmacia la Speranţa.

Preţul: 1 flacon mare, 8 fr., 1 flacon mic 5 fr.

Deposit general la H. SCHWARZ, Budapest Mar-Valeriegasse No. 9. 100—2p.s.—45

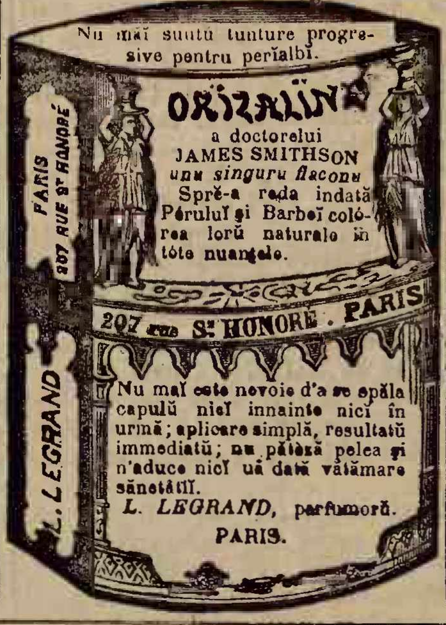

Nu maĭ suntŭ tunture progresive pentru perĭalbĭ.

ORIZALINE
a doctorelui
JAMES SMITHSON
unu singuru flaconu
Sprĕ-a reda indată Pérul şi Barbeĭ colórea lorŭ naturale în tóte nuanţele.

Nu maĭ este nevoie d'a se spăla capulŭ niciĭ innainte nicĭ în urmă; aplicare simplă, resultatŭ immediatŭ; nu pătéză pelea şi n'aduce nicĭ uă dată vătămare sănetăţiĭ.
L. LEGRAND, parfumorŭ.
PARIS.

De vênḑare la Noua Typografie Naţională, bilete de închiriatŭ pentru lipiŭ la case.

FABRICA ZACHARINA ROMANA
DE LA
KITILA

Pentru satisfacerea cererilor şi înlesnirna publiculuĭ, fabrica 'şĭ-a făcut un depositŭ de producţiunile sale, la D-nu Theodor Eftimiu, Str. Sóreluĭ No. 1, (Covacĭ).

15—2—6

SUBSTANŢA D'ALFIERI

depărtéḑă în o manieră grabnică, plăcută şi sigură fără unŭ efectŭ vătămătorŭ asupra corpuluĭ şi fără observare particulară a obicĭnuiteĭ sisteme de viéţă urmărilé ecceselorŭ genitale de orĭ-ce gradŭ, ca *polutiune, impotenţă, sterilitate, bólă albă* (urmare de onanie) ş. c. l. — *Syphilis negligeată* saŭ reŭ curarisită cronică în *stadiul seŭ secundară* şi *terţiară* (curgerĭ cronice, abcese syphilitice, necĭ, bube, vermĭ de pele, séŭ cele-l-alte subsiturĭ) se vindecă sub cea *maĭ mare garanţie* cu celŭ maĭ sicurŭ succesŭ. — Impreună cu comandările se rógă de a da esplicarea de causa, durata suferinţeĭ şi simptómele momenantŭ.

Espediarea se face cu trimitere de 15 Francĭ discret prin

E. GIEBEL, specialist
Dresden, Amalienstr. No. 11, 2 etagiŭ

NB. In casurĭ cronice şi înrădăcinate preţulŭ variéḑă de 50—60 Francĭ. Observêndŭ césta pentru evitarea intrerupereĭ cureĭ. 2p.s.—16

Numaĭ la Bazar de France

EN GROS

NUMAI
LA

EN DETAIL

BAZAR DE FRANCE

Cel maĭ mare magasin special de încălţăminte pentru
BARBATI, DAME ŞI COPII
Sub firma:
SAL. WEISERMAN
STRADA CAROL I, No. 8 (CURTFA VECHE)
Aŭ sosit:

pentru sesonul de Primă-véră imense quantităţĭ de incălţăminte în tóte fasónele şi cele maĭ nouĭ precum urméză:

PENTRU BARBAŢI	PENTRU DAME
Ghete à la Beaconsfield şi Nortchote, Polonese à la Lord Derbi şi Hartington şi Pantofi à Paris şi Mexique.	Polon. de Chevreeu, Glacé & Chevreau Satin, Pantofĭ Barettes à la Grece, Breton, Russo şi Japoneze.

ŞI PENTRU COPII tótc fasónele şi cele maĭ nuoĭ.

a se remarca fabricele:

Maison F. Pinet à Paris	Franz Hulla à Wienne
pentru Dame şi Copiĭ	*pentru Bărbaţĭ*

Incuragiatŭ fiind de succesele dobêndite într'unŭ timpŭ aşa de scurtŭ, de la deschiderea acestuĭ Magasinŭ, dândŭ probe despre soliditatea Mărfurilorŭ şi eftinătatea preţurilorŭ. Nu maĭ puţinŭ amŭ ferma convicţiune că Onor. P. T. Publicŭ va bine voi a se convinge şi de astă dată de anunciarea mea şi sperŭ că va fi pe depiinŭ satisfăcutŭ.

Pentru numeróse visite invitŭ cu tótă stima
SAL. WEISERMAN

Numaĭ la Bazar de France

Decorată cu medalia de aurŭ de I-a clasă pentru arte şi industriă.

SUTE DE MII DE OAMENI
datoréḑă singurul lor pĕr, singuruluĭ şi celuĭ maĭ sigur remediŭ pentru
CRESCEREA PERULUI

Nimicŭ nu este maĭ bunŭ pentru conservarea şi accelerata crescere decât

Pomada de Reseda-Kraeusel

Recunoscută şi vestită în tóte părţile lumiĭ, esaminată de autorităţile medicale, curonată cu cele maĭ strălucitóre şi cele maĭ eficace succese patentată de
Majestatea Sa C. C. Apostolică Imperat JOSIF I de Austria, Regele Ungarieĭ s. c. l.
cu privilegiŭ din 18 Noembrie 1865, No. 1892 pentru tóte statele C. C. Austro-Ungare.

Intrebuinţarea regulată a aceste pomade produce chiarŭ la locurile cele maĭ chiele ale capuluĭ o abondenţă crescere de pĕrŭ, perĭ roşiĭ şi cenuşiĭ pĕrŭ bunŭ care întăresce pelea pĕruluĭ într'o manieră miraculósă, depărtéḑă în puţine ḑile fie-care formare de mătréţă, opresce îndată căderea pĕruluĭ şi 'ĭ dă o strălucire naturală şi *o formă untulósă*, preservându'lŭ de albire până la bĕtrâneţea cea maĭ înaintată.

Prin prea plăcutulŭ sĕŭ mirosŭ şi eticheta sea magnifică este dênsa o împodobire pentru cea maĭ elegantă masă de toaletă.

Preţul unuĭ borcan cu instrunţie (în 7 limbĭ) 4 fr., debitanţiĭ vor primi presente considerabile.

Fabrica şi Depoul central d'espediţiune en gros şi detail la
CARL POLT
Parfumeuer şi profesorŭ de maĭ multe privilegie în Viena.
Josefstadt Pianistengasse No. 14.

Către care sunt a se adresa tóte comandele. Comande pentru străinătate se vorŭ efectua numaĭ comptant. Depoul central: în Bucurescĭ, numaĭ la D-niĭ Josef Kuhnel la Malakoff Palatul Dacia şi Iónŭ Niculescu comerciantŭ, Strada Lipscanĭ No. 6—7. In Galaţĭ, la Marino Curtovich Pharmacia St. Gheorghe şi Vasile Curtovich Pharmacia Domnéscă. In Ploescĭ, la G. G. Popp, pharmacia la Esculap. In Iaşĭ la Gustav Schüller, pharmacist. 50—2p.s.—6

Bucurescĭ. — No. 24. Noua Typographie Naţională, C. N. Rădulescu, Strada Academieĭ No. 24. — Bucurescĭ.

Marţĭ, 28 Martiŭ 1878. In Bucurescĭ şi dictricte 10 banĭ numĕrulŭ Anulŭ VIII No. 1785.

TELEGRAPHULU

Preţiul abonamentuluĭ: pe an 24 l. pe 6 lunĭ 12 l. pe 3 lunĭ 7 leĭ; în districte pe an 30 l. pe 6 lunĭ 15 l. pe 3 lunĭ 8 l.
Orĭ ce abonamentŭ neînsoţitŭ de valóre se refusă.
Abonamentele se face numaĭ de la 1 şi 15 fie-căreĭ lunĭ.

Redactorŭ-şefŭ, Ion C. Fundescu.

Pentru abonamente, reclame şi anunciurĭ, a se adresa la Administraţie: NOUA TYPOGRAPHIĂ NAŢIONALE, Strada Academieĭ No. 24.
Pentru Francia: *la Société Havas, Laffite & C-nie* 8 Place de la Bourse Paris. | Pentru Austria şi Germania, la D-nu *Philipp Löb* Wien, Eschenbachgasse 11.
Pentru Londra la D-nu *Eugene Micoud* 81 Fleet Street, E. C. — Pentru Hungaria la D-nu *Moritz Weitz* Buda-pest Servitenplatz No. 5.

Preciul Anunciurilor: linia mică pe pagina IV, 15 banĭ, reclame pe pagina III 1 leŭ, pe a II 2 leĭ, şi pe a I 3 leĭ.
Pentru rubrica inserţ. şi reclame, redacţia nu este responsabilă.
Epistolele nefrancate se refusă şi articoliĭ nepublicaţĭ se ardŭ.

Girantŭ responsabilŭ. *Dimitrie Christea*

Sâmbătă, 25/6 Martiŭ. — (1714). Stefan V, se pune pe tronulŭ ţĕriĭ Românescĭ.

Duminică, 26/7 Martiŭ. — (1848). Barnuţiŭ învită pe poporŭ la adunarea generală din Cluj, spre a protesta contra unireĭ cu Ungariĭ.

Lunĭ, 27/8 Martiŭ. — (650) Const. Şerban, Domnulŭ ţĕreĭ Româneştĭ, intră în Săbiŭ după alungarea de Turcĭ dupe tronŭ; este bine primitŭ de Racotzi.

SCIRI TELEGRAPHICE

(Serviciulŭ diarelorŭ streine)

Belgrad, 4 Apriliŭ. — Miliţiele de clasa I liberate după pacea de la San Stefano aŭ fostŭ rechemate pe la corpurile lorŭ. Ministrulŭ de resbelŭ Gruicĭ s'a dusŭ sĕ inspecteze trupele de la Nişĭ şi din Vechia Serbie.

Pesta, 4 Aprilŭ.—O cuminare publicată astădĭ de diarulŭ *Ellenor*, şi care se póte reduce la ultima Conferinţă a luĭ Andrassy cu Tisza, şi déca n'are forma esteriórā a unuĭ comunicat, tutuşĭ se póte lua ca o comunicare semi-oficială, dice: „Andrassy, sulevândŭ objecţiunile cunoscute contra fruntariilorŭ Bulgarieĭ şi în favórea Turcieĭ, a respinsŭ definitivamente orĭ-ce propunere de ocupaţiune séŭ de înţelegere cu Rusia.

„Austria nu aştéptă de la nimenĭ o definire séŭ o aprobare a atitudineĭ séle şi a mĕsurilor ce crede că trebue sĕ ia, séŭ, celŭ multŭ, va primi acésta de la Europa. Cestiunea Basarbieĭ trebue sĕ rĕmâe reservată Europeĭ.«

Constantinopole, 4 Aprilŭ.— Ruşiĭ întărescŭ în grabă Cavalla, fiindŭ-că se temŭ aci de o desbarcare a englesilorŭ. Din astă causă fugŭ mulţĭ locuitorĭ de prin localităţile din apropierea cóstelorŭ în interiorulŭ Bulgarieĭ. Intre ministrulŭ-preşedinte şi ministrulŭ de resbelŭ Reuf-paşa s'aŭ iscat diferinţe marĭ şi de aceea retragerea celuĭ din urmă este iminentă.

Petersburg, 4 Aprilŭ.— Tótă presa, împreună cu cea oficiósă, şileşte pe guvernŭ la o repede începere a acţiuniĭ, la care Rusia este silită de către Englitera. Financele rusestĭ nu permit ca sĕ se cheltuiască de geaba în fie-care di două milióne ruble pentru armata din Bulgaria.

Semlin, 5 Aprilŭ.—Principele Milan a plecat fără veste şi în secret la Niş. Se dice că o nouă conspiraţiune 'l-a silitŭ la acésta.

Pesta, 5 Aprilŭ.—*Pester Lloyd* anunţă: Lucrările pentru o mobilisare eventuală a armateĭ austro-ungare suntŭ terminate. Activitatea care domnea de la începutulŭ anuluĭ 'şĭ-a reluatŭ earăşĭ cursulŭ normalŭ. Prin tóte canceleriele de recrutare se află deja ordinile de rechemare a ómenilorŭ de reservă şi nu lipseşte de câtŭ punerea dateĭ. La cea d'ântêiŭ înscíinţare telegrafică aceste ordine vorŭ fi espediate. Este tréba administraţiuneĭ politice şi de comună d'a efectua restulŭ în grabă.

Triest, 5 Aprilŭ. — Depeşĭ din Bombay anunţă că a începutŭ deja pornirea garnisónelorŭ din cele cincĭ staţiunĭ militare principale ale Indiilorŭ: Kahnpur, Mirot, Kapti, Sikardabad şi Daulatabad. La 28 Martiŭ aŭ plecatŭ şi vre-o câte-va corăbiĭ de transportŭ cu trupe de la Bombay la Malta. Trupele aducŭ cu ele maĭ multe bateriĭ de munte din Indiĭ.

Petersburg, 5 Aprilŭ.—Adjutorulŭ militarŭ alŭ districtuluĭ Varsovia, locot.-generalŭ Krüdner, a fostŭ chematŭ aicĭ şi a fostŭ primitŭ de împăratŭ într'o lungă audienţă. Se dă o mare însemnătate acesteĭ chemărĭ.

(Neues Wiener Tagblatt.)

Londra, 4 Aprilŭ.—Corespondentulŭ din San Stefano alŭ diaruluĭ *Times*, rapotéză cu data de 2 curentŭ despre o întrevorbire ce a avutŭ cu marele duce, care 'ĭ-a declarat: «Fruntaria Bulgarieĭ arŭ putea fi schimbată; dérŭ Rusia nu va schimba aceste fruntariĭ spre a îmbogăţi pe Grecia. Tzarulŭ nu voeşte nicĭ sĕ ia Constantinopole, nicĭ sĕ schimbe *statul quo* din Dardanele seŭ din Bosphor. Elŭ are motive d'a crede că Sultanulŭ arŭ vedea bucurosŭ Turcia liberă atâtŭ de ruşĭ câtŭ şi de englesĭ. Déca flota englesă va pleca, va începe îndată şi îmbarcarea trupelorŭ ruseştĭ; dérŭ pentru momentŭ este imposibilŭ d'a espune vasele de transportŭ la graţia floteĭ britanice séŭ d'a se renunţa la posiţiunile actuale. Elŭ speră că înclinarea Ţaruluĭ către pace şi înţelepciunea englesilorŭ vorŭ înlătura resbelulŭ.

Pesta, 4 Aprilŭ. — (*Camera deputaţilorŭ*). — Baronulŭ Banhidy îşĭ motivéză interpelarea sa deja anunţată. Elŭ arată comunitatea de interese dintre monarchia nóstră şi România faţă cu aspiraţiunile Rusieĭ şi dice că arŭ fi neraţionalŭ d'a respinge apropierea Românieĭ.

Iranyi, raportându-se la unŭ documentŭ oficialŭ adresatŭ lorduluĭ Derby de către comitele Şuvaloff, adreséză următórea interpelare ministruluĭ-preşedinte: 1) Este adevĕrată afirmaţiunea comiteluĭ Şuvaloff că condiţiunile de pace aŭ fostŭ comunicate şi ministeruluĭ nostru de esterne şi pe ce basă a putută numitulŭ ambasadorŭ sĕ afirme că de la nicĭ o ţéră de pe continentŭ, şi prin urmare nicĭ de la Austro-Ungaria, nu este de temutŭ o atitudine ostilă? 2). Este dispusŭ guvernulŭ sĕ comunice condiţiunile de pace şi Camereĭ deputaţilorŭ şi sĕ spue în acelaşĭ timpŭ, pe care din punctele acesteĭ păcĭ le consideră guvernulŭ ca astŭ-felŭ, în câtŭ suntŭ parte contra intereselorŭ Ungarieĭ şi ale Austrieĭ şi parte contra acelora ale Europeĭ? 3.) Impărtăşaşte guvernulŭ părerea, că acestŭ tractatŭ în întregulŭ luĭ precum şi fie-care punctŭ alŭ luĭ trebue sĕ fie supuse criticeĭ acelorŭ puterĭ care aŭ sub-semnatŭ tractatulŭ de Paris? 4.) Ce cugetă guvernulŭ sĕ facă pentru apărarea propriilorŭ nóstre interese precumŭ şi pentru acelea ale Europeĭ şi este elŭ gata, în casŭ cândŭ Congresulŭ nu se va întruni, sĕ se unéscă cu acea putere séŭ cu acele puterĭ care suntŭ dispuse sĕ apere cu energie aceste interese?

Lemberg, 5 Aprilŭ. — Diarele *Dsiennik* şi *Narodowa* publică din sorginte autorisată scirea că în Varsovia, de la reîntórcerea luĭ Ignatieff la St. Petersburg, aŭ avutŭ locŭ mulţime de arestărĭ şi de revisuirĭ de case. Domneşte o mare ferbere prin oraşŭ; garnisona este consemnată.

(Die Presse).

Paris, 4 Aprilŭ.—Pórta a respinsŭ în modŭ politicosŭ, dérŭ definitivŭ, tóte propunerile Rusieĭ de alianţă. Czarulŭ a recomandatŭ comandanţilorŭ de trupe unŭ tratamentŭ maĭ bunŭ pentru mahomedanĭ. O depeşe a diaruluĭ *les Débats* dice că Austro-Ungaria, împărtaşindŭ vederile englese, respinge întregulŭ tractatŭ de la San Stefano.

Londra, 4 Aprilŭ.— Se anunţă din sorginte sigură, că Layard activédă triumfulŭ partituluĭ amicŭ Englitereĭ la Pórtă şi de aceea suntŭ pe cale negociaţiunĭ între Englitera şi Turcia pentru încheerea uneĭ alianţe.

Paris, 5 Aprilŭ. — O scire a diaruluĭ *la France*, dice că Gorceakoff arŭ fi rĕspunsŭ următórele la Nota-circulară a luĭ Salisbury: Rele marĭ arŭ fi fostŭ înlăturate, déca Englitera 'şĭ-arŭ fi esprimatŭ o părere formală asupra cestiuniĭ orientale. Tractatulŭ de pace corespunde cu Conferinţa din Constantinopole; puţinele schimbărĭ se cuvin uneĭ naţiunĭ victoriόse după atâtea sacrificiĭ de avere şi sânge. Discuţiunea articolilorŭ din tractatŭ póte să aibă locŭ la revisuirea tractatuluĭ de Paris; unŭ tractatŭ astŭ-felŭ modificatŭ arŭ rĕmânea o normă regulătóre a relaţiunilorŭ dintre Pórtă şi Rusia.

(Neue freie Presse.)

A se vedea ultime scirĭ pe pagina III.

BUCURESCI, 27 MARTIU

Acumŭ, ca şi în primele lunĭ ale anuluĭ trecutŭ, lumea neliniştită, îngrijată de greutăţile şi încurcăturile situaţiuneĭ creată prin tractatulŭ panslavistŭ de la San Stefano, se întrébă pe fie-care momentŭ: Resbelŭ séŭ pace?

Din nefericire, acesteĭ întrebărĭ fórte legitime nu respundŭ de câtŭ decretele de înarmare generală a maĭ tutulorŭ puterilorŭ din Europa, preparaţiunile formidabile pentru unŭ resbelŭ care ameninţă dintr'unŭ momentŭ în altulŭ a isbucni ingrozitorŭ.

Cu tóte astea, încă nimicŭ sigurŭ, nimicŭ positivŭ nu se scie asupra desnodămêntuluĭ finalŭ alŭ acesteĭ situaţiunĭ încordate, alŭ acestuĭ jocŭ neîntreruptŭ de corespondinţe diplomatice din ce în ce maĭ aprinse. Acea-ce se scie positivŭ însă e că Austria a cădutŭ în fine într'unŭ acordŭ aprópe complectŭ cu Anglia, că Rusia nu prea pare dispusă a ceda, şi că, în fine, guvernulŭ englesŭ care a luatŭ apĕrarea onóreĭ şi intereselorŭ Europeĭ, aprobatŭ şi de Francia, se arétă hotarâtŭ a nu ceda în nicĭ un punct din pretenţiunile séle, a le apĕra la nevoe chiarŭ cu arma.

Preparativele séle se facŭ pe o scară fórte întinsă; astădĭ se va discuta în parlamentulŭ englesŭ mesagiulŭ Regineĭ Victora pentru chemarea sub arme a reservelor armateĭ. Mâine telegrafulŭ ne va aduce, sperămŭ, resultatulŭ acestorŭ desbaterĭ de care atârnă soluţiunea cea mare a cestiuneĭ de pace séŭ de resbel. Pe câtŭ putemŭ prevedea, mĕsurile propuse de guvernulŭ britanicŭ vorŭ fi aprobate de parlamentŭ, că în fine reservele vorŭ fi convocate, şi, la primulŭ momentŭ oportunŭ, resbelulŭ va fi declaratŭ, déca Rusia nu 'şĭ va pleca fruntea înaintea Europeĭ indignată de pretenţiunile şi manoperile eĭ neleale.

Acéstă deslegare estremă pare atâtŭ de inevitabilă în câtŭ ideia Congresuluĭ este aprópe cu totulŭ părăsită şi Rusia ca şi Anglia şi Austria armédă tótă ce póte arma pentru ca sĕ facă faţă evenimentelorŭ.

Ne îngrozimŭ cândŭ cugetămŭ la pericolele, la desastrele economice, la vĕrsările de sânge inocentŭ, ce arŭ veni cu unŭ nuoŭ, care ar fi şi îndelungatŭ, resbelŭ. Cu tóte astea, din o încurcătură aşea de mare ca acésta ne măgulimŭ cu speranţa că România, care a scăpatŭ de atâtea nenorocirĭ, nu numaĭ va eşi cu bine, darŭ încă va câştiga multŭ. Déca Anglia arŭ fi privitŭ cu nepasare execuţiunea planurilorŭ muscălescĭ în Orientulŭ Europeĭ; déca Austria arŭ consimţi sĕ se formede la hotarele eĭ unŭ Statŭ puternicŭ slavŭ, aprópe dependinte de Rusia, déca România arŭ fi lăsată şi în viitorŭ în voia sórteĭ faţă în faţă cu colosulŭ de la Nordŭ, ambiţiosŭ, egoistŭ, cotropitorŭ, ce arŭ fi de noĭ, o ţĕrişóră mică, expusă adĭ maĭ multŭ de câtŭ orĭ cândŭ pofteloru reacţiuneĭ din Sant Petersburg?

Dérŭ, graţie purtăriĭ nóstre leale, eroismuluĭ şi vitalităţiĭ nóstre dovedită pe terenulŭ diplomaticŭ şi pe câmpulŭ de luptă; mulţumită încă posiţiuneĭ nóstre geografice care face din noĭ un Stat cu care sĕ fie legate cele maĭ multe interese europene, România se bucură adĭ de stima şi de simpatiele Europeĭ. Cu tóte calomniele şi intrigele reacţiuneĭ din năuntru; cu tóte ameninţările şi tertipurile diplomaţieĭ ruseştĭ, causa română a devenit o causă europeană, drepturile nóstre faţă cu ambiţioşiĭ despoţĭ de la nordŭ suntŭ apĕrate şi susţinute cu căldură.

Afară de diarele reacţionare de la noĭ din ţéră patronate de compania Catargi-Florescu-Boerescu, maĭ tóte diarele marĭ austro-ungurescĭ, germane, francese, italiane şi englese, oficióse şi neoficióse, susţinŭ că pretenţiunile nóstre sunt drepte, că Europa trebue sĕ ia în mânile séle causa nóstră, basată pe justiţie, pe tractate şi pe dreptulŭ neprescriptibilŭ alŭ naţiunilorŭ. Apoĭ chiarŭ guvernele puterilorŭ marĭ carĭ aŭ avutŭ ocasiune sĕ se convingă pe deplinŭ de lealitate şi puterea poporuluĭ român, care ne-aŭ admiratŭ pe câmpulŭ de luptă, ne respectă acum şi ne dă cele maĭ marĭ speranţe de sprijinŭ în contra aceluĭ colosŭ de la Nordŭ, aliatŭ până maĭ erĭ, când era înfrântŭ, dér trufaşŭ şi cotropitorŭ adĭ, cândŭ este victoriosŭ. Agenţiĭ noştri extraordinarĭ trimişĭ ca sĕ susţie drepturile şi sĕ arate cerinţele ţĕriĭ înaintea puterilorŭ aŭ găsitŭ cea maĭ simpatică primire prin sferile înalte oficiale unde aŭ fostŭ. Aceiaşĭ primire respectuósă şi bine-voitóre a întâlnit'o şi d. prim-ministru Brătianu la Viena şi la Berlin, unde i s'aŭ acordatŭ cele maĭ marĭ distincţiunĭ şi unde, dupe câte scimŭ, misiunea sea a fostŭ încoronată de multŭ succesŭ.

In mijloculŭ vĕrtejuluĭ dérŭ ce ameninţă a isbucni din nuoŭ la fruntariele nóstre, şi póte chiarŭ pe pămêntulŭ românescŭ, ni se arată câte-va rade de mângâere, de speranţă şi credinţă în viitor: sunt simpatiele ce am putut inspira Europeĭ, este resultatulŭ politiceĭ înţelepte care a sciutŭ sĕ inspire încredere tutulorŭ puterilorŭ şi sĕ le facă a reveni la bune simţimênte pentru naţiunea română, nesocotită atâta timpŭ, lovită în drepturile eĭ cele maĭ sfinte.

Cu tóte greutăţile situaţiuniĭ dérŭ, sĕ nu desperămŭ, ci din contră sĕ lucrămŭ uniţĭ şi într'unŭ cugetŭ, cu credinţă că de astă détă dreptulŭ nu va maĭ putea a [illegible], sub masca liberăriĭ popórelor, tindŭ a le subjuga sub picióreIe lorŭ.

—

De câte-va dile Camera deputaţilorŭ ca şi Senatulŭ nu se maĭ potŭ complecta ca sĕ pótă urma lucrările lor, şi, cândŭ se complectédă, acésta se face pe la orele două şi treĭ după amédă. Din causa acésta şedinţe avemŭ fórte puţine, aşea că lucrările importante carĭ eraŭ la ordinea dileĭ staŭ suspendate. Bugetele nu s'aŭ votatŭ încă, alte legĭ de o imensă însemnătate ascéptă prăfuite pe biurourile corpurilorŭ legiuitóre, pe cândŭ mandatariĭ naţiuniĭ sĕ ducŭ uniĭ pe acasă sĕ 'şĭ védă de treburĭ, alţiĭ se plimbă prin capitală uitândŭ că 'şĭ-aŭ luatŭ de bună voie sarcina de a veghia maĭ întêiŭ de interesele ţĕriĭ şi apoĭ de ale D-lorŭ particulare.

Regretămŭ acéstă nepăsare cu atâtŭ maĭ multŭ cu câtŭ vedemŭ că sesiunea este fórte înaintată şi cu tóte astea cele maĭ urgente lucrărĭ suntŭ încă departe de a fi terminate.

Amŭ ruga dérŭ din parte-ne pe dd. deputaţĭ şi senatorĭ, că, în faţa celŭ puţinŭ a împrejurărilorŭ grele prin care trecemŭ, în faţa trebuinţelor ce are ţéra de a se vedea dotată cu o oră maĭ nainte cu legĭ înţelepte şi cu bugete sĕ se întrunéscă spre a lucra cu toţiĭ câtŭ maĭ iute şi câtŭ maĭ bine.

Pentru *Journal des Débats* este unŭ ce positivŭ că resolvarea dificultăţilorŭ dintre Englitera şi Rusia nu va putea sĕ se facă de câtŭ prin arme. Ţinta, pe care o urmăreşte Englitera prin resbel, nu este cu tóte acestea restabilirea dominaţiuniĭ turceştĭ în Europa, ci purŭ şi simplu aceea d'a sili pe Rusia sĕ priméscă decisiunile Europeĭ la resolvarea cestiuniĭ orientale. Dupĕ acésta *Journal des Débats* arată în ce chipŭ va face Englitera resbelulŭ. Ea nu va umbla nicĭ de cum în acestŭ resbelŭ dupĕ lupte marĭ şi decisive, ci se va mărgini d'a osteni şi d'a slei pe Rusia printr'unŭ lungŭ resbelŭ. Nicĭ resbelulŭ nu 'lŭ va declara Englitera, ci va lăsa asupra Rusieĭ sarcina d'aşĭ alege casulŭ de resbelŭ. Ocuparea Gallipoleĭ de către englesĭ şi ocuparea Constantinopoleluĭ şi a întăririlorŭ Bosphoruluĭ europeanŭ vorŭ fi primele acte ale resbeluluĭ. Maĭ târḑiŭ, în cursulŭ resbeluluĭ, Englitera se va mărgini d'a lăsa flota sea sĕ lucreḑe în marea de Ost şi chiarŭ în Oceanulŭ Glacialŭ, ceea-ce va ţine necontenitŭ pe Rusia deştéptă şi o va sili sĕ ţie pe piceórŭ de resbelŭ şi sĕ nutréscă mase marĭ de trupe. Déca flota englesă arŭ reuşi în fine sĕ forţeḑe Bosphorulŭ, şi sĕ intre în marea Négră, atuncĭ vorŭ fi periclitate nu numaĭ porturile de acolo, dérŭ încă vorŭ fi tăiate şi legăturile pe mare ale armateĭ ruseştĭ din peninsula balcanică. Printr'unŭ asemenea resbelŭ, Rusia arŭ fi ruinată în modŭ economicŭ şi financiarŭ şi în cele din urmă arŭ fi silită sĕ se supue condiţiunilorŭ Englitereĭ şi sĕ recunóscă dreptulŭ Europeĭ d'a resolva cestiunea în modŭ cerespunḑĕtorŭ cu interesele generale. O amerinţare a Indiilorŭ de către armata ruséscă, *Journal des Débats* o consideră ca şi imposibilă. Afară de acestea, pregătirile pentru o espediţiune atâtŭ de grea şi de costisitóre arŭ lua atâta timp, în câtŭ Englitera arŭ avea orĭ-cândŭ timpŭ d'a o preîntâmpina. Se pare încă că englesiĭ se pregătescŭ şi pe acolo, căcĭ étă ce anunţă o depeşe din Calcuta:

„Vice-regele Indiilorŭ a informatŭ pe principiĭ de acolo, carĭ suntŭ détorĭ sĕ dea ajutor armatŭ Englitereĭ, ca sĕ'şĭ ţie contingentele lor gata. Pentru momentŭ ele vorŭ trebui sĕ schimbe pe acele din garnisone care vorŭ trebui sĕ plece în Europa. In Aden, s'aŭ unitŭ cu trupele englese maĭ mulţĭ principĭ arabĭ, între carĭ se află şi fratele sultanuluĭ de la Lahadşĭ.

Celŭ maĭ gravŭ faptŭ însĕ pentru Englitera, este acesta pe care ni'lŭ anunţă o depeşe din Constantinopole, cu data de 2 Apriliŭ, adresată ḑiaruluĭ *Neues Viener Tagblatt*:

„Pe aicĭ se afirmă, că erĭ s'aŭ terminatŭ negociaţiunile cu Sultanulŭ pentru o mergere co-[illegible] Turciĭ cu Rusia la casŭ de unŭ resbel anglo-rusŭ. Cooperarea Porţiĭ cu Rusia este acumŭ asigurată«.

De altă parte, *Corespondinţa politică* primeşte din Londra scirea, că prin cercurile de acolo se crede a se sci că cerculŭ de interese englese încălcatŭ de Rusia, nu se acoperă cu acela pe care Austro-Ungaria voeşte sĕ 'lŭ apere ca alŭ sĕŭ faciă cu Rusia, şi că, cu tótă divergința de interese a celorŭ două puterĭ marĭ, lumea din Londra este convinsă că Englitera şi Austro-Ungaria vorŭ merge în comunŭ.

„Trebuinţa de a împedica resturnarea de lucrurĭ din Orientŭ pe care voeşte s'o facă Rusia prin tractatulŭ de la San Stefano — se maĭ ḑice în acea scire a *Corespondinţiĭ politice*, — déca ea nu va fi aprobată de Congresŭ, va conduce la luarea de mĕsurĭ de Englitera spre apĕrarea intereselorŭ séle care, mĕsurĭ, déca nu vorŭ fi împedicate de Rusia, apoĭ nu vorŭ conduce de sigurŭ la nicĭ unŭ felŭ de resbelŭ. Prin cercurile englese se crede că şi Austro-Ungaria va face totŭ astŭ-felŭ.«

Citimŭ în *Neues Wiener Tagblatt*:

„Asupra visiteĭ mareluĭ duce Nicolae la Sultan nu maĭ e multe de ḑisŭ. Schimbarea de politeţe dintre Sultanŭ şi marele duce n'a făcutŭ o impresiune tocmaĭ favorabilă. Se vorbeşte în genere, că nu este tocmaĭ imposibilŭ ca resbelulŭ sĕ încépă din nuoŭ peste câte-va septămânĭ. Până una alta se desbarcă în fie-care ḑi mulţime de arme care suntŭ transportate în casărmĭ şi arsenale. Prin strade se vede, dupĕ cumŭ amŭ maĭ anunţat'o deja, mulţime de cete de cerchezĭ, aĭ cărorŭ capĭ comunică în modŭ misteriosŭ cu d-nul Layard. Turciĭ asiaticĭ adreséză fórte adesea orĭ către trecătoriĭ de pe strade întrebarea: unde se află biuroulŭ englesŭ de înrolare? In fine se vorbeşte susŭ şi tare despre acea că corăbiĭ englese aŭ desbarcatŭ mase marĭ de uniforme, destinate pentru cercheziĭ carĭ se vorŭ lumpta pentru armata englesă. Prin aceste fapte şi sgomote se desémnă în destulŭ situaţiunea din Constantinopole.«

Intru ceea-ce priveşte pregătirile ruseştĭ pentru unŭ resbelŭ, apoĭ se telegrafiaḑă către acelaşĭ ḑiar de la fruntaria serbo-bulgară, prin Semlin, că tóte trupele ruseştĭ care se află spre Nordŭ de Balcanĭ aŭ fostŭ trase maĭ aprópe de Dunăre, că ele facŭ pretutinenĭ întărirĭ nuoĭ earŭ pe cele vechĭ turceştĭ le repară. In giurulŭ Sophieĭ se concentréză mase marĭ de trupe ruseştĭ şi li se vor trimite ca ajutorŭ corpurĭ sĕrbeştĭ. In Sudulŭ Balcanilorŭ, cu tótă starea cea rea a sĕnătăţiĭ trupelorŭ, domneşte aceiaşĭ mişcare în armată, care se concentrează mereŭ şi întăreşte şi pe aicĭ tóte posiţiunile cele importante.

Nota circulară englesă.

Eată dupĕ *die Presse*, din Viena, traducţiunea circulăriĭ trimisă de marquisulŭ Salisbury cu data de 1 Apriliŭ, către representanţiĭ regineĭ Englitereĭ în străinătate. Aceea pe care ne-a comunicat'o maĭ ḑilele trecute Agenţia Havas n'a fostŭ de câtŭ o analysă a acestuĭ documentŭ:

Ministerulŭ de Esterne, 1 Apriliŭ 1878.

Milord (séŭ Domnule),

«Amŭ primitŭ de la regina ordinulŭ d'a invita pe Esc. Vóstră sĕ esplicaţĭ guvernuluĭ pe lângă care sunteţĭ acreditaţĭ conduita ce guvernulŭ Maj. Sélle a creḑutŭ de datoria sa d'a ţine relativŭ cu preliminăriile de pace încheiate între guvernulŭ otoman şi rus, şi la Congresulŭ europeanŭ ce s'a propusŭ d'a se întruni spre a esamina termeniĭ acestuĭ tractat.

«La 14 Ianuariŭ, în urma informaţiilor primite de guvernulŭ Maj. Sélle în privinţa negociaţiunilorŭ de pace care eraŭ sĕ se deschidă între guvernulŭ rusescŭ şi Pórtă, şi spre a evita orĭ-ce ne-înţelegere posibilă, guvernul Maj. Séle dede instrucţiunĭ lorduluĭ Loftus pentru a declara principeluĭ Gorthchakoff că, dupĕ părerea guvernuluĭ britanicŭ, orĭ-ce tractat încheiatŭ între Rusia şi Turcia şi isbind în tractatele de la 1856 şi 1871, trebue sĕ fie europeanŭ şi nu póte sĕ fie validŭ, până ce nu va dobêndi consimţimêntulŭ puterilorŭ care fuseseră părţĭ la aceste tractate.

„La 25 Ianuariŭ, guvernulŭ rusŭ rĕspunse prin asigurarea că nu are nicĭ de cum intenţiunea d'a regula în modŭ isolatŭ nisce cestiunĭ europeane care suntŭ legate de pace.

«Guvernulŭ Maj. Séle aflândŭ că basele tractatuluĭ de pace fuseseră hotărîte între delegaţiĭ turcĭ şi ruşĭ la Cazanlik, ordonă lorduluĭ Loftus, la 29 Ianuariŭ, de a notifica guvernuluĭ rusŭ că, de şi recunósce că aranjamêntele încheiate de către delegaţiĭ celorŭ două naţiunĭ la Kazanlik pentru încheerea armistiţiuluĭ şi pentru stabilirea baselorŭ păciĭ angajeau pe ceĭ doĭ beligeranţĭ, Englitera declară că nu póte sĕ recunóscă validitatea acelorŭ angajamênte întru câtŭ ele arŭ fi de natură a modifica tractatele europene şi a isbi interesele englese, afară numaĭ déca nu vorŭ fi obiectulŭ uneĭ înţelegerĭ formale între semnatariĭ tractatuluĭ de la Paris.

La 30 Ianuariŭ, lordul Loftus comunică acéstă declaraţiune principeluĭ Gorceakoff, şi A. S răspunse că, pentru a încheia unŭ armistiţiŭ, era trebuinţă de a pune óre-carĭ base de pace, darŭ că aceste base trebuiaŭ sĕ fie considerate ca preliminariĭ érŭ nu ca definitive întru ceea ce priveşte pe Europa. Principele declară încă că cestiunele privitóre la interesele europene vorŭ fi desbătute şi concertate cu puterile europeane, şi că dăduse în acéstă privinţă asicurărĭ fórte clare şi positive guvernuluĭ Maj. Séle regina Englitereĭ.

„La 4 Februarie, ambasadorulŭ Austrieĭ comunică o telegramă invitândŭ guvernulŭ britanicŭ la o conferinţă la Viena, şi guvernul Majestăţiĭ Séle primi îndată propunerea.

„La 5 Februariŭ, Esc. Sa adresă lorduluĭ Derby o invitaţiune oficială care suna ast-fel:

„Austro-Ungaria, în calitatea sa de putere semnatară a actelor internaţionale care aŭ avutŭ de objectŭ d'a regula sistemulŭ politicŭ în Orientŭ, 'şi-a reservatŭ totŭ d'auna, în faţa resbeluluĭ actualŭ, partea sa de influinţă asupra negocieriĭ definitive a condiţiunilor viitóreĭ păcĭ.

„Guvernulŭ imperialŭ alŭ Rusieĭ, căruia amŭ făcutŭ cunoscutŭ acest punctŭ de vedere, 'l'a apreciat în totulŭ.

„Astăḑi, cândŭ preliminăriile de pace aŭ fost subsemnate între Rusia şi Turcia, ni se pare că a venitŭ momentulŭ de a stabili acordulŭ Europeĭ asupra modificaţiunelorŭ ce vor fi trebuincióse sĕ se facă tractatelorŭ susŭ menţionate.

„Chipulŭ celŭ maĭ potrivitŭ d'a ajunge la o asemenea înţelegere ni se pare a fi întrunirea uneĭ conferinţe a puterilorŭ semnatare tractatuluĭ din Paris din 1856 şi a protocoluluĭ din Londra de la 1871«.

„La 9 Martiŭ, Guvernulŭ austriacŭ propuse substituirea conferinţiĭ la Baden, care fusese propusă, cu unŭ congresŭ care sĕ se adune la Berlin. Guvernulŭ regineĭ respunse că n'are nicĭ o objecţiune de făcutŭ la acéstă schimbare, dar că i sĕ părea de doritŭ că sĕ fie bine stabilitŭ chiarŭ de la începutŭ că tóte cestiunele pe care le atinge tractatulŭ de pace dintre Rusia şi Turcia trebue sĕ fie considerate ca trebuindŭ a fi discutate în Congresŭ, şi că nicĭ o modificaţiune introdusă în condiţiunele puse în mod prealabilŭ de tractate nu va fi recunoscută de validă de câtŭ numaĭ dupĕ ce va primi consimţimêntulŭ puterilorŭ.

„La 12 ale aceleaşĭ lunĭ, lordulŭ Derby ḑise comiteluĭ de Beust că guvernulŭ Majestăţiĭ Séle trebue sĕ fie asicuratŭ în modŭ clarŭ asupra diferitelorŭ puncte indicate în scrisórea adresată luĭ la 9, maĭ nainte de a putea primi în modŭ definitivŭ d'a se presinta la Congresŭ.

„La 13, guvernulŭ sĕ esplică şi maĭ bine asupra celeĭ d'ântêiŭ condiţiunĭ. Elŭ declară că trebue sĕ fie bine înţelesŭ, maĭ nainte d'a se angaja sĕ intre în Congresŭ, că fie-care articol din tractatulŭ încheiatŭ între Rusia şi Turcia sĕ fie supusŭ Congresuluĭ, nu spre a fi necesarmente primitŭ, ci spre a se putea examina ce articolĭ pretindéŭ primirea séŭ concursulŭ diferitelorŭ puterĭ şi ce articolĭ nu pretindéŭ acésta.

„La 14, ambasadorulŭ Rusieĭ comunică secretaruluĭ de Statŭ pentru afacerile străine următórea telegramă a principeluĭ Gorceakoff:

„Tóte puterile cele marĭ ştiŭ deja că textulŭ complectŭ alŭ tractatuluĭ preliminarŭ de pace cu Pórta le va fi comunicatŭ îndată ce ratificările vorŭ fi schimbate, cea-ce va fi în curêndŭ. Elŭ va fi totŭ de o dată publicatŭ şi aicĭ. Nu avemŭ nimicŭ de ascunsŭ.«

„La 17, lordulŭ Loftus anunţă că a primitŭ următorulŭ Memorandum de la principele Gorceakoff:

„Ca respunsŭ la comunicarea făcută de lordulŭ Loftus a depeşiĭ prin care lordulŭ Derby rĕspunde la propunerea comiteluĭ de Beust relativă la întrunirea Congresuluĭ la Berlin, amŭ onórea de a repeta asicurarea ce comitele Şuvaloff a fostŭ deja însărcinatŭ sĕ dea guvernuluĭ Maj. Séle, adică: că tractatulŭ preliminarŭ de pace încheiatŭ între Turcia şi Rusia va fi textualmente comunicatŭ marilorŭ puterĭ maĭ nainte de întrunirea Congresuluĭ, şi că, chiarŭ în sânulŭ Congresuluĭ, fie-care putere va avea deplina libertate a aprecierilorŭ şi a actelorŭ séle.«

„Intr'o depeşă primită la 18, lordulŭ Loftus declară că principele Gorceakoff iĭ spusese că naturalmente nu va putea sĕ impue tăcere membrilorŭ Congresuluĭ, dérŭ că nu va putea sĕ priiméscă discuţiunea de câtŭ asupra părţilorŭ din tractatŭ care atingŭ interesele europeane.

„Lordulŭ Derby, cerêndŭ comiteluĭ Şuvalof un rĕspunsŭ alŭ principeluĭ Gorceakoff, Exc. Sa ilŭ informă, la 19, că este însărcinatŭ d'a aminti guvernuluĭ Majestăţiĭ Séle că tractatulŭ de pace încheiatŭ între Rusia şi Turcia, singurulŭ care esistă, fiindŭ-că nu este nicĭ unŭ angajamêntŭ secretŭ, va fi comunicatŭ integralŭ guvernuluĭ Regineĭ cu multŭ maĭ nainte de întrunirea Congresuluĭ.

„Englitera, ca şi cele-l-alte puterĭ marĭ, îşĭ reservă în Congresŭ deplina şi întréga sea libertate de apreciaţiune şi de acţiune. Acea libertate pe care Rusia nu o contestă celorŭ-l-alte puterĭ, o revendică şi pentru ea însăşĭ. Prin urmare, ea s'arŭ afla restrânsă, décă, singură printre tóte puterile, Rusia arŭ contracta unŭ angajamêntŭ prealabilŭ.

„La 21, lordulŭ Derby rĕspunse că guvernulŭ englesŭ nu póte sĕ părăséscă posiţiunea definită deja de dênsulŭ în modŭ lămuritŭ; că trebue sĕ fie bine stabilitŭ, maĭ nainte ca Englitera sĕ intre în Congresŭ, că toţĭ articoliĭ din tractatulŭ ruso-turcŭ vor fi supuşĭ acestuia, nu spre a fi necesarmente primiţĭ, ci spre a se putea esamina carĭ articolĭ aŭ trebuinţă de acceptarea séŭ concursulŭ celorŭ-l-alte puterĭ, şi carĭ articolĭ n'aveaŭ trebuinţă de acésta.

„Guvernulŭ Majestăţiĭ Sélle este în imposibilitate d'a primi pretenţiunea emisă atuncĭ de principele Gorceakoff, că libertatea de opiniune şi de acţiune a Rusieĭ în Congresŭ arŭ fi maĭ restrânsă ca aceia a celorŭ-l-alte puterĭ prin acestŭ angajamêntŭ preliminarŭ.

„De aceia guvernulŭ Maj. Séle doreşte sĕ întrebe pe guvernulŭ rusŭ décă este dispusŭ a admite că comunicarea întreguluĭ tractatŭ către diferitele puterĭ sĕ fie considerată ca presintarea acestuiaşĭ tractatŭ în Congresŭ, pentru ca acestŭ instrumentŭ sĕ pótă fi, în întregimea sea şi în raporturile séle cu tractatele esistânde, examinatŭ şi discutatŭ de Congresŭ.

„La 26, comitele Şuvaloff scrise lorduluĭ Derby că cabinetulŭ imperialŭ consideră ca o datorie a sea de a menţine declaraţiunea ce dăduse ordinŭ sĕ se facă către guvernulŭ Regineĭ, şi care se afla coprinsă în scrisórea ce avusese onórea sĕ 'i adreseḑe cu data de 19 Martiŭ.

„Şi fiindŭ-că s'aŭ datŭ diferite interpretărĭ cuvintelorŭ *libertate de apreciaţiune şi de acţiune* ce Rusia se crede în dreptŭ de a 'şi reserva în Congresŭ, cabinetulŭ imperialŭ alŭ Rusieĭ le defineşte sensulŭ în aceştĭ termenĭ:

„Elŭ lasă celorŭ-l-alte puterĭ libertatea de a suleva în Congresŭ orĭ ce cestiune vorŭ crede convenabilă de a fi discutată, şi 'şĭ reservă libertatea de a primi séŭ de a respinge discuţiunea acestorŭ cestiunĭ«.

„Guvernulŭ regineĭ regretă fórte multŭ hotărîrea ce guvernul rus 'i-a comunicat atuncĭ

„Este imposibilŭ pentru momentŭ de a decide până la ce punctŭ stipulaţiunele tractatuluĭ de la San Stefano se recomandă ca oportune judecăţiĭ puterilorŭ europeane. Derŭ, chiar în casulŭ cândŭ o mare parte din aceste stipulaţiunĭ arŭ fi de natură d'a fi aprobate, totuşĭ reservarea dreptuluĭ d'a refusa dupĕ voe discuţiunea acestorŭ articolĭ, într'unŭ congresŭ alŭ puterilorŭ, arŭ fi espusă la cele maĭ serióse objecţiunĭ.

„Esaminarea tractatuluĭ demonstră în modŭ suficientŭ că guvernulŭ Majestăţiĭ Séle nu póte sĕ priméscă într'unŭ congresŭ europeanŭ o esaminare parţială séŭ o discuţiune îmbucătăţită a disposiţiunilorŭ séle. Fie care din stipulaţiunele materiale ce elŭ conţine implică o infracţiune la tractatulŭ din 1856.

„Prin declaraţiunea anexată la primulŭ protocolŭ alŭ conferinţiĭ ţinută la Londra în 1871, plenipotenţiariĭ marelorŭ puterĭ, împreună cu Rusia, aŭ recunoscutŭ că unŭ principiŭ esenţialŭ alŭ legiĭ internaţionale, este acela că nicĭ o putere nu póte sĕ se degajeḑe de obligaţiunile unuĭ tractatŭ nicĭ sĕ'ĭ modifice stipulaţiunele afară numaĭ décă pentru acésta nu va avea consimţimêntulŭ tutulorŭ puterilorŭ contractante, dobênditŭ prin miḑloculŭ unuĭ aranjamêntŭ amicalŭ.

„Guvernulŭ Maj. Séle nu póte, fără a viola spiritulŭ acesteĭ declaraţiunĭ, sĕ consimţă ca uniĭ din articoliĭ nouluĭ tractatŭ carĭ modifică angajamêntele tractatelorŭ esistânde şi suntŭ în contraḑicere cu aceste tractate, sĕ fie sustraşĭ de la cunoştinţa puterilorŭ. Caracterulŭ generalŭ alŭ tractatuluĭ, şi efectulŭ combinatŭ ce diferitele séle stipulaţiunĭ esercită asupra intereselor puterilorŭ semnatare, procură unŭ motivŭ maĭ multŭ contra discuţiuneĭ separată a cutăreĭ séŭ cutăreĭ părţĭ din aceste stipulaţiunĭ, cu escluderea celorŭ-l-alte. Consecinţele cele maĭ grave la care conduce tractatulŭ suntŭ acelea care resultă din acţiunea sa, ca întreg, asupra naţiunilorŭ de la sud-estul Europeĭ. In virtutea articolilorŭ carĭ creaḑă noua Bulgarie se va forma, sub auspicele şi controlul Rusieĭ, unŭ Statŭ puternicŭ slavŭ care va poseda porturĭ importante pe marea Négră şi Arhipelag, şi va dobêndi astŭ-felŭ o influinţă preponderantă asupra relaţiunelorŭ atâtŭ politice câtŭ şi comerciale ale acestorŭ două mărĭ.

«Acestŭ noŭ principatŭ va fi constituitŭ astŭ-felŭ, în câtŭ sĕ facă se dispară în majoritatea dominătóre slavă o masă considerabilă de populaţiune care este grécă de rasă şi de simpatie şi care privesce cu spaimă perspectiva absorbireĭ séle de către o comunitate care este străină nu numaĭ din punctulŭ de vedere alŭ naţionalităţiĭ ci şi din punctulŭ de vedere alŭ tendinţelorŭ séle politice şi alŭ credinţelorŭ séle religióse. Stipulaţiunile prin care acestŭ noŭ Statŭ va fi supusŭ putereĭ unuĭ principe pe care în realitate îlŭ va numi Rusia, administraţiunea sa elaborată de unŭ comisarŭ rusŭ şi inaugurarea funcţionăriĭ séle subt supraveghierea uneĭ armate rusescĭ suntŭ de ajunsŭ ca să arate sistemulŭ politicŭ din care va forma d'aci înainte o parte.

«Ceva maĭ multŭ, esistă stipulaţiunĭ carĭ vorŭ întinde influenţa ruséscă dincolo de fruntariele noueĭ Bulgariĭ. Disposiţiunea, fórte laudabilă în sineşĭ, care recomandă instituţiunĭ maĭ bune în favórea populaţiunilorŭ din Tesalia şi Epirŭ, este însoţită de o condiţiune care stipuléză că legile destinate a atinge acestŭ scopŭ vorŭ fi redactate subt supraveghierea guvernuluĭ rusescŭ. Ea este urmată de angajamênte în privinţa protecţiuneĭ aderenţilorŭ la Biserica rusă, angajamênte care de sigurŭ nu suntŭ maĭ limitate în forma lorŭ de câtŭ articoliĭ din tractatulŭ de la Kainardji, asupra cărora se sprijină reclamaţiunele rusescĭ şi carĭ aŭ fostŭ abrogaţĭ prin tractatulŭ de la 1856.

«Nisce stipulaţiunĭ de felulŭ acesta nu potŭ să fie vĕḑute c'unŭ ochiŭ favorabilŭ nicĭ de guvernulŭ grecŭ nicĭ de puterile care se interesézá cu acelaşĭ titlu la tóte părţile din imperiulŭ Otomanŭ. Acéstă parte din tractatŭ va avea dreptŭ efectŭ generalŭ d'a spori puterea imperiuluĭ rusŭ în ţinuturile şi pe ţĕrmiĭ unde pupulaţiunea grécă predomină nu numaĭ cu paguba acesteĭ naţionalităţĭ, ci şi în prejudiciulŭ tutulorŭ ţĕrilorŭ care aŭ interese în estulŭ Mediteraniĭ. Despărţirea teritorială a Constantinopoleluĭ de provinciile grecestĭ, albanese şi slave care maĭ rĕmânŭ subt dominaţiunea otomană, va face ca administraţiunea, în aceste ţinuturĭ, să întêmpine necontenite dificultăţĭ şi chiar încurcăturĭ serióse, privândŭ nu numaĭ pe Pórtă de forţa politică ce posesiunea lorŭ arŭ fi putută procura, dar expuind încă pe locuitoriĭ lorŭ la pericole serióse de anarchie.

«Prin cele-alte părţĭ ale tractatuluĭ, se ajunge la resultate analoge asupra celorŭ-alte fruntariĭ ale imperiuluĭ turcŭ. Cedarea Basarabieĭ impusă Românieĭ, întinderea Bulgarieĭ până la malurile Măriĭ Negre locuite maĭ cu deosebire de musulmanĭ şi de grecĭ, dobêndirea importantuluĭ port de la Batumŭ vorŭ face ca voinţa guvernuluĭ rusŭ să devie dominătóre asupra totŭ ce împresóră Marea Négră. Dobîndirea forterețelor Armenieĭ va pune populaţiunea acesteĭ provinciĭ subt influenţa imediată a putereĭ care le ocupă, pe când, de altă parte, considerabilulŭ traficŭ europeanŭ care să face între Trebisonda şi Persia va fi expusŭ în urma cesiunilorŭ făcute în Kurdistan, să fie opritŭ după bunulŭ placŭ alŭ guvernuluĭ rusescŭ prin miḑloculŭ barierilorŭ proibitive ale sistemuluĭ seŭ comercialŭ.

«Se stipuléză o indemnitate a căreĭ sumă este văditŭ că nu va putea să fie achitată de Turcia, chiar atuncĭ când nu s'arŭ ţinea sémă de faptulŭ că orĭ-ce escedentŭ alŭ veniturilorŭ acesteĭ puterĭ este ipotecatŭ în favórea altorŭ creditorĭ. Chipulŭ de plată alŭ acesteĭ indemnităţĭ este lăsat, în termenĭ vagĭ, pe séma unor negociaţiunĭ ulterióre între Rusia şi Pórtă. Plata va putea să fie reclamată imediat, séŭ se va puté să rĕmâe Statuluĭ obligaţiunea nu rambursată şi nu rambursabilă care va apĕsa în cursŭ de lungĭ anĭ asupra independinţeĭ Turcieĭ. Plata acesteĭ creanţe va putea sĕ fie înlocuită printr'o cestiune maĭ considerabilă de teritoriŭ, séŭ sĕ ia forma de angajamênte speciale, subordonândŭ politica Porţiĭ la acea a Rusieĭ. Este peste putinţă d'a nu recunóşte în acéstă stipulaţiune unŭ instrumentŭ de o eficacitate formidabilă pentru a apĕsa asupra guvernuluĭ otomanŭ décă va fi trebuinţă.

„Se potŭ face objecţiunĭ isolate fie-căreia din aceste diferîte stipulaţiunĭ, şi, de altă parte este posibilŭ de a se presinta argumente spre a demonstra că, luate separatŭ, de nu suntŭ incompatibile cu ţinta principală a tutulorŭ negociaţiunilorŭ actuale, adică a restabilireĭ păciĭ şi a stabilităţiĭ în provinciile Turcieĭ din Europa şi ale Turcieĭ din Asia. Dérŭ nu tocmaĭ efectulŭ separatŭ şi isolatŭ alŭ acestorŭ stipulaţiunĭ, justificabile séŭ nu, este acela care reclamă atenţiţiunea cea maĭ seriósă a puterilorŭ semnatare. Efectulŭ lorŭ combinatŭ, afară din resultatele ce ele vorŭ avea pentru populaţiunea grécă şi pentru balanţa puteriĭ maritime, şi despre care s'a vorbitŭ deja, va fi de a micşora independinţa politică a guvernuluĭ din Constantinopole în câtŭ s'o reducă la vasalitate.

„Juridicţiunea formală a acestuĭ guvernŭ se intinde asupra unorŭ posiţiunĭ geografice care trebue sĕ fie, în orĭ ce casŭ, de celŭ maĭ mare interesŭ peutru Marea Britanie. Guvernulŭ otomanŭ este liberŭ de a inchide séŭ de a deschide strâmtorile care suntŭ calea naturală a naţiunelorŭ pentru a merge din marea Egee în marea Négră. Suveranitatea sea este recunoscută la intrarea golfuluĭ Persicŭ, pe ţĕrmiĭ Levantuluĭ şi în vecinătatea imediată a Canaluluĭ de Suez. Nu póte fi de câtŭ unŭ objectŭ de estremă temere pentru Englitera de a vedea pe guvernulŭ care dispune de acéstă putere că este strânsŭ atâtŭ de aprópe de avant-posturile politice ale uneĭ puterĭ care este atâtŭ de superióră în forţă, în câtŭ acţiunea sea independinte ba chiarŭ şi esistenţa eĭ devinŭ aprópe imposibile. Aceste resultate rĕsarŭ nu atâtŭ din textulŭ fie-căruĭ articolŭ alŭ tractatuluĭ în particularŭ, câtŭ din operaţiunea acestuĭ instrumentŭ diplomaticŭ în întregulŭ luĭ. O discuţiune limitată în óre carĭ articolĭ aleşĭ de cutare séŭ cutare putere în sênulŭ Congresuluĭ n'arŭ fi de câtŭ unŭ leacŭ ilusoriŭ contra pericolelorŭ care arŭ resulta pentru interesele englese şi pacea permanentă a Europeĭ din starea de lucrurĭ ce propune sĕ stabiléscă acestŭ tractatŭ.

„Ţinta guvernuluĭ Maj. Séle la Conferinţa din Constantinopole a fostŭ d'a aplica politica de reformă a Turcieĭ sub guvernulŭ otomanŭ, făcênd sĕ dispară justele cause de plângere şi a scăpa astŭ-felŭ imperiulŭ până în momentulŭ cândŭ ar fi fostŭ în stare sĕ n'aibă trebuinţă de garanţiĭ protectóre. Este evidentŭ că acéstă ţintă nu putea fi ajunsă de câtŭ dândŭ diferitelorŭ populaţiunĭ destule motive d'a fi satisfăcute de situaţiunea lorŭ spre a le inspira spiritulŭ de patriotismŭ şi a le dispune sĕ apere imperiulŭ otomanŭ ca nisce supuşĭ lealĭ aĭ Sultanuluĭ.

„Acéstă politică n'a reuşitŭ, mulţumită nenorociteĭ resistenţe a guvernuluĭ otomanŭ chiarŭ, şi, in diferitele împrejurărĭ ale momentuluĭ, acestŭ resultatŭ nu va maĭ putea fi dobênditŭ în aceiaşĭ mĕsură prin aceleaşĭ mijlóce.

„Schimbărĭ marĭ vorŭ putea părea séŭ vorŭ părea negreşitŭ trebuinciόse în tractatele care aŭ regulatŭ până acumŭ situaţiunea părţiĭ orientale a Europeĭ, dérŭ unŭ bunŭ guvernŭ, o pace asigurată şi libertatea pentru populaţiunile cărora le-aŭ fostŭ necunoscute până astădĭ aceste bunurĭ, suntŭ încă resultatele ce Englitera doreşte sĕ dobêndéscă cu seriositate.

„Cerêndŭ o esaminare completă a intereselorŭ generale pe care aranjamêntele cele nuoĭ ameninţă d'a le compromite, guvernul Maj. Séle crede a întrebuinţa cele maĭ bune mijlóce spre a asigura reuşita acestuĭ planŭ.

„Elŭ arŭ fi luatŭ bucurosŭ parte la unŭ Congresŭ în care stipulaţiunile în cestiune arĭ fi pututŭ sĕ fie esaminate în intregulŭ lorŭ în raporturile lorŭ cu tractatele esistânde, cu drepturile recunoscute ale Mareĭ-Britanieĭ şi ale celorŭ-l-alte puterĭ, şi cu bine-făcătórele resultate ce acţiunea unită a Europeĭ a avutŭ totŭ-d'auna în vedere ca sĕ producă. Dérŭ nicĭ interesele pe care guvernulŭ Maj. Séle este maĭ specialmente datorŭ d'a scăpa şi d'a apăra, nicĭ bună starea ţinuturilorŭ de care se ocupă tractatulŭ, nu vorŭ fi luate în consideraţiune la întrunirea unuĭ Congresŭ ale căruĭ desbaterĭ ar fi restrânse de reserve analoge cu aceloa ce a făcutŭ principele Gorceakoff în comunicaţiunea sa cea maĭ recentă.

„Esc. Vóstră va citi presinta depeşe-circulară ministruluĭ afacerilorŭ străine, căruia veţĭ binevoi a'ĭ lăsa o copie.

„Amŭ onóre, etc. „*Semnatŭ*, Salisbury.“

Diverse.

Doctorŭ fără clienţĭ. Unŭ medicŭ tênărŭ care începuse sĕ despereḑe din causa lipseĭ de clienţĭ, concepu unŭ planŭ ingeniosŭ care 'ĭ reuşi de minune.

Elŭ se duse sĕ petrécă treĭ lunĭ la ţeară, într'o localitate de totŭ nesciută. In ajunulŭ plecăriĭ, elŭ ḑise cu unŭ tonŭ gravŭ locatoruluĭ:

— Mĕ ducŭ la Ispahan. Şahul Persieĭ, care nu se încrede de câtŭ în mine mĕ chiamă cu mare grabă pentru o bronşită acută. Déca mĕ va căuta cineva (!) veĭ rĕspunde că mĕ întorcŭ pe la începutulŭ luneĭ aprilŭ.

Locatorulŭ se grăbi naturalmente de a repeta pretutindenĭ noutatea.

Câte-va ḑile maĭ târḑiŭ, clienţiĭ plouaŭ la medicalŭ şahuluĭ, şi, până sĕ vie, se înscriaŭ.

Manopera reuşise.

Avisŭ medicilorŭ fără bolnavĭ.

*

Costulŭ Conclavuluĭ. Sciţĭ câtŭ a costatŭ pe Santul Scaun de la Roma conclavulŭ? Bagatela de unŭ milionŭ, ḑice *L'Italie.* In acéstă sumă trebue sĕ coprindemŭ cheltuielile pentru provisiunile de totŭ felulŭ necesariĭ în casulŭ cândŭ conclavulŭ arŭ fi ţinutŭ multŭ timpŭ. Aceste provisunĭ arŭ fi ajunsŭ pentru treĭ lunĭ. In incinta reservată Conclavuluĭ se grămădise obiecte de hrană. Nu se uitase nicĭ articolele de farmacie, pentru casulŭ cândŭ cardinaliĭ arŭ fi căḑutŭ bolnavĭ. Trebue asemenea sĕ se ţină contŭ de sumele plătite tutulorŭ acelorŭ carĭ, pentru unŭ cuvêntŭ séŭ altulŭ, aŭ avutŭ afacerĭ cu conclavulŭ, cheltuielile de ḑidărie, mobilele etc.

Ultime Scirĭ.

SERVICIULŬ PRIVATŬ ALŬ „TELEGRAFULUĬ“

(Agenţia Havas)

(Serviciulŭ de Vinerĭ, 8 ore séra.)

Berlin, 5 Aprilŭ.—*Gazetta Germanieĭ de Nord* accentueḑă să Germania este nepărtinitóre şi că tractatulŭ de la San Stefano nu este unŭ obiectŭ de îngrijire pentru dênsa. Germania nu invidiéḑă succesele Rusieĭ, care este o putere amică; însĕ n'arŭ fi indiferentŭ Germanieĭ ca Rusia, prin pretenţiunile séle, sĕ se pună în oposiţiune cu cele-l-alte state, care suntŭ asemenea state amice. Evenimentele nu producŭ impresiunea că negociatoriĭ de la San Stefano aŭ avutŭ nelipsitŭ din memoria lorŭ marginea concesiunilorŭ ce arŭ putea obţine puterile interesate. Rusia n'arŭ putea sĕ esecute tractatulŭ în întregulŭ sĕŭ de câtŭ cu preţulŭ unuĭ nuoŭ resbelŭ. Rusia arŭ fi trebuitŭ sĕ se înţelégă cu puterile interesate dupĕ căderea Plevneĭ.

Austria spuse chiarŭ înaintea acesteĭ epoce care suntŭ condiţiunile séle. Principala greutate nu constă în pretenţiunile Engliterеĭ şi Austrieĭ, ci în aceia că Rusia este actualmente legată prin unŭ tractatŭ solemnŭ. Cele treĭ puterĭ suntŭ în acordŭ asupra necesităţiĭ uneĭ reforme totale. Antagonismulŭ nu esistă dérŭ în principiŭ. De aceia se póte spera că se va găsi unŭ miḑilocŭ d'a concilia într'unŭ modŭ formalŭ interesele care suntŭ în jocŭ.

Londra, 5 Aprilie. — *Camera Comunelorŭ.*— D. Campbel va propune Lunĭ sĕ se adauge adreseĭ unŭ paragrafŭ, rugândŭ pe regina sĕ priméscă conferinţa preliminară propusă de Germania, sĕ se abţină de orĭ-ce acţiune isolată în afacerile în care Englitera nu are unŭ interesŭ directŭ şi sĕ informeḑe puterile că Anglia este gata sĕ sprijinéscă orĭ-ce acţiune comună în scopulŭ d'a se opune la unŭ actŭ de perfidiă pe faţă şi de spoliare a Rusieĭ în contra Românieĭ.

(Serviciulŭ de Sâmbătă, 4 ore dupĕ amiaḑă)

Viena, 6 Aprilŭ. — Cea maĭ mare parte din ḑiare vorbescŭ despre situaţiune care, dupĕ aparinţă s'arŭ fi înbunătăţitŭ.

Die Presse stărue asupra importanţeĭ cestiuniĭ Basarabieĭ. Ea declară că nu este aşa uşorŭ de a lua o decisiune de óre-ce puterile nu vorŭ putea aprecia cestiunea maĭ multŭ din puntulŭ de vedere esclusivŭ rusescŭ de câtŭ din puntulŭ de vedere esclusivŭ românescŭ.

Deutsche Zeitung nu este convinsŭ că s'arŭ fi operatŭ vre-o înbunătăţire în situaţiune alŭ căreĭ caracterŭ este din cele maĭ periculóse. Ea adaogă că conflictulŭ ruso-românŭ ia proporţiunĭ formidabile şi din ce în ce maĭ marĭ.

Fremdenblatt speră că congresulŭ va ajunge la o înţelegere pacinică şi că în casulŭ contrariŭ Rusia va fi isolată. Cestiunea Basarabieĭ e o cestiune europeană şi acestŭ ḑiarŭ se teme sĕ nu fie periculósă.

Neue Freie Presse regretă că Austria, sprijinindŭ într'unŭ modŭ eficace plângerile Românieĭ nu face a se nimici tratatulŭ de la San-Stefano. Singură Austria, ca vecină şi ca una se e însăşĭ interesată póte ajuta pe România în contra pretenţiunilorŭ rusescĭ.

(Serviciulŭ de Sâmbătă, 8 ore séra)

Berlin, 6 Aprilŭ. — Domnu Brătianu şi secretarulŭ sĕŭ aŭ sositŭ erĭ.

Roma, 6 Aprilŭ. — Rĕspunsulŭ Impĕratuluĭ Germanieĭ către Papa este fórte curtenitorŭ.

Elŭ demonstră că Impĕratuŭ are voinţa de a întreţine bune relaţiunĭ cu sfântulŭ Scaunŭ, dérŭ elŭ nu conţine nicĭ unŭ cuvêntŭ care ar putea sĕ fie luatŭ ca o basă de negocierĭ.

Londra, 6 Aprilŭ. — *Camera Comunelorŭ.*— Domnu Gladstone întrébă: „Este adevĕratŭ că guvernulŭ doreşte ca Rusia sĕ se angajeḑe a nu se retrage de la Congresŭ înainte de discutarea propunerilorŭ eventuale ce arŭ putea face una saŭ alta din puterĭ? Guvernulŭ pune elŭ o restricţiune participăriĭ saŭ neparticipăriĭ séle la Congresŭ? Domnu Gladstone condamnă tóte încercările Rusieĭ de a restrânge dreptulŭ de a discuta tractatulŭ întregŭ; acésta însă nu va impedica pe puterĭ de a continua discuţiunea dacă Rusia se va retrage.

Domnu Northcote ḑice că elŭ nu cunósce scopulŭ întêmplăriĭ d-luĭ Gladstone. Tóte silinţele guvernuluĭ până acumŭ aŭ tinsŭ a determina cestiunile ce trebuia sĕ resolve congresulŭ. Lucrândŭ astŭ-felŭ, guvernulŭ a credutŭ că lucreaḑă în interesulŭ păciĭ. D. Northcote conchide că guvernulŭ aderă in faptŭ la opinia d-luĭ Glastone.

Londra, 6 Aprilŭ. — *Morning Post* ḑice: Nu e îndoială că guvernulŭ nostru de şi hotărâtŭ a susţine fie-care linie din telegrama marchisuluĭ de Salisbury, nu va refusa să ia în consideraţie vederile expuse de Cabinetulŭ din Viena. Aḑi perspectiva e maĭ pacifică, dér guvernulŭ trebue sĕ se feréscă de orĭ-ce altă surprindere.

Se telegrafiiaḑă din Constantinopol către acelaşĭ ḑiarŭ. D. Layard arŭ vrea sĕ aibă puterea de a ḑice că Anglia e gata a o susţine cu resursele séle pentru a împedeca pe ruşĭ d'a intra în Constantinopol.

Londra, 6 Martiŭ. — Se telegrafieaḑă din Petersburg către *Times*,: „circulara Marchisuluĭ de Salisbury a fostŭ comunicată aḑĭ prinţuluĭ Gortchakoff. Societatea rusă de protecţiune a comerţuluĭ maritimŭ organiséḑă o flotă destinată a opera în contra floteĭ inamice.

Londra, 6 Aprilŭ. — Se telegrafiaḑă din Viena către *Daily News*: „Comitele Andrassy, în rĕspunsulŭ sĕŭ la circulara marchisuluĭ de Salisbury, declară că elŭ consideră ca imposibilŭ pentru Austria de a primi tractatulŭ de la Sant Stefano şi esprimă dorinţa d'a cunósce precisŭ care suntŭ clausele în contra cărora Anglia are obiecţiunĭ.«

Standard află că intenţia actuală a guvernuluĭ engleḑŭ e de a ţine escadra de LaManche lângă Malta şi unŭ numĕrŭ îndestulătorŭ pentru transportulŭ trupelorŭ. Tóte mĕsurile aŭ fostŭ luate pentru ca treĭ séŭ patru miĭ ómenĭ sĕ se potă îmbarca în câte-va ore. Oposiţia n'a propusŭ nicĭ unŭ amendamentŭ la adresa Regineĭ. Radicaliĭ vorŭ face o moţiune în contra adreseĭ.

(Serviciulŭ de erĭ, 9 ore dimineţa).

Viena, 6 Aprilŭ. — Corespondentulŭ din Petersburg alŭ *Corespondinţeĭ politice* desvoltă programu deslegăriĭ cestiunilorŭ pendinte între Rusia, Anglia şi Austria. Programulŭ s'arŭ fi basândŭ pe următórele puncte: Anglia sĕ priméscă o posiţie care sĕ'ĭ asigure intrarea în apele occidentale ale Turcieĭ şi Rusia o posiţie care sĕ'ĭ asigure eşirea din marea Négră şi din apele turceşti.

Austria sĕ 'şĭ întindă influinţa asupra slavilorŭ de sudŭ şi de vestŭ aĭ Turcieĭ prin ocuparea Bosnieĭ şi a Herţegovineĭ şi Rusia s'arŭ întinde pe asupra slavilorŭ de rĕsăritŭ. Acéstă distribuţia a puntelorŭ strategice arŭ trebui sĕ asigure Anglieĭ influinţa asupra Constantinopoleluĭ care ar putea atuncĭ sĕ rĕmână în stăpânirea Turcieĭ făcută inofensivă.

Viena 6 Aprilŭ, — Se telegrafiaḑă către *Corespondinţa politică*: „Rapórtele d-luĭ Brătianu asupra misiuniĭ séle la Viena constată simpatiele sincere ce întâlnesce România în cercurile ofiale Austro-Ungare. Dupĕ apreciarea acelorаşĭ cercurĭ. Diferendele între Rusia şi România nu vorŭ putea fi aplanate de câtŭ prin hotărârea Europeĭ.

Constantinopole, 6 Aprilŭ. — Unŭ transportŭ de trupe a părăsitŭ aḑĭ San Stefano spre a merge la Sevastopolŭ. Marele duce Nicolae s'a întorsŭ la San Stefano. Primulŭ ministru nu s'a dusŭ la Pórtă de maĭ multe ḑile. Prisonieriĭ ruşĭ aŭ fostŭ înapoiaţĭ aḑĭ. Marele duce Nicolae a hotărîtŭ sĕ restrângă numĕrulŭ ofiţerilorŭ care 'şĭ propunea d'a visita Constantinopole. Trupele carĭ s'aŭ îmbarcatŭ la San Stefano eraŭ puţinŭ numeróse şi aŭ fostŭ înlocuite. Ruşiĭ continuă a se prepara pentru orĭ-ce întâmplare.

Londra, 7 Aprilŭ. — Se telegrafiaḑă din Berlin către *Pall Mall Gazette:* Partitulŭ pacificŭ este celŭ maĭ influinte pe lângă împĕratŭ. Se crede că Ţarulŭ va cere miḑilocirea împĕratuluĭ Guilom.

Viena, 6 Aprilŭ. — *Corespondinţa politică* primesce din Constantinopole următórele noutăţĭ cu data de 6: „Sgomotulŭ că Rusia a cerutŭ din nuoŭ cedarea Floteĭ turceştĭ nu e fondatŭ. Rusia s'a informatŭ numaĭ confidenţialŭ, déca Pórta arŭ fi dispusă sĕ lase a întrebuinţa flota sa în casŭ de resbelŭ între ea şi Anglia. La cartierulŭ generalŭ rusŭ situaţiunea e privită atâtŭ de gravă că se refusă unŭ Congresŭ ofiţerilorŭ pentru a merge la Constantinopole. Se ia tóte disposiţiunile trebuinciόse în cas de resbelŭ. A-l-altă erĭ 500 prisonierĭ aŭ fostŭ înapoiaţĭ solemnŭ ruşilorŭ. Cele din urmă trupe egiptene aŭ sositŭ la Varna. Douĕ regimente se întorcŭ în Egiptŭ.

Sultanulŭ va face în curêndŭ la Apele dulcĭ o revistă de onóre a trupelorŭ otomane mareluĭ Duce Nicolae.

(Serviciulŭ de Duminică, 8 ore séra).

Viena, 7 Aprilŭ. — Se anunţă din Syra către *Fremdenblatt*: «Englitera, cerêndŭ guvernuluĭ elenicŭ sĕ'ĭ arate cifra trupelorŭ ce arŭ putea sĕ pue eventualŭ în campanie, acesta arŭ fi declaratŭ că arŭ putea sĕ dispue imediatŭ de cincĭ-ḑecĭ miĭ ómenĭ şi, dupĕ unŭ rĕstimpŭ de o lună, de alţĭ cincĭ-ḑecĭ de miĭ, şi că are trebuinţă numaĭ de banĭ şi de arme. *Fremdenblatt*, discutândŭ articolulŭ foiĭ *Norddeutsche Allgemeine Zeitung*, ḑice: „Congresulŭ se va putea sĕ se întrunéscă déca nu se va isbi de alte obstacole de câtŭ acela alŭ ratificăriĭ deja făcută a tractatuluĭ de pace.

Triest, 7 Aprilŭ.— Scirĭ din Bombay spunŭ că guvernulŭ Indiilorŭ are intenţiunea d'a stabili unŭ lagărŭ întăritŭ în Peişaver şi d'a concentra acolo unŭ numerosŭ corpŭ de trupe spre a preserva Indiile de o invasiune eventuală despre fruntaria de Nord. Se concentréḑă asemenea forţe importante în împrejurarile Lahoreĭ şi ale Delhiuluĭ.

Constantinopole, 7 Aprilŭ. — Din ordinulŭ Palatuluĭ, biuroulŭ preseĭ a invitatŭ ḑiarele sĕ se abţină d'a publica articolĭ belicoşĭ şi sĕ păstreḑe aceiaşĭ neutralitate ca şi guvernulŭ.

Pera, 5 Aprilŭ.—La Sant Stefano, séŭ maĭ imbarcatŭ trupe ostenite şi soldaţĭ bolnavĭ. Escorta împĕratuluĭ Rusieĭ, compuindu-se de aprópe 800-ómenĭ, a plecatŭ astă seară pentru Rusia cu o bateriă de artileriă. Unŭ regimentŭ de linie trebue asemenea sĕ părăséscă în curêndŭ San Stefano.

Marele Duce Nicolae va asista mâine la celebrarea serbătoriĭ Buneĭ Vestirĭ în capela ambasadeĭ Rusieĭ. Amiralulŭ Hornby a venitŭ la Constantinopole. Comisiunea mixtă ruso turcă care funcţioneaḑă la San Stefano pentru împatriarea refugiaţilorŭ, a hotărîtŭ sĕ trimiţă îndată în Bulgaria delegaţĭ însărcinaţĭ sĕ prepare impatriarea.

Comisarĭ turcĭ aŭ fostŭ trimişĭ aḑĭ la Odessa şi la Bucurescĭ pentru a reîmpatria prisonieriĭ turcĭ. Ruşiĭ îmbarcă la Sant Stefano pentru Odesa numaĭ trupe ostenite şi soldaţĭ bolnavĭ. Prinţulŭ egipteanŭ Hasan a asistatŭ erĭ la prânḑulŭ oferitŭ de Sultan prinţuluĭ de Reus, ambasadorŭ alŭ Germanieĭ.

Primirea d-luĭ Brătianu la Viena

Aflămŭ că d. Brătianu a fostŭ primitŭ de imperatorele Austrieĭ cu multă graciositate. Maestatea Sea a făcutŭ laude naţiuniĭ române, principeluĭ şi armateĭ pentru atitudinea lorŭ în comunŭ spre apĕrarea intereselorŭ ţĕreĭ. Maestatea Sea a promisŭ Românieĭ sprijinulŭ celŭ maĭ fermŭ.

ADUNAREA DEPUTAŢILORŬ

In şedinţa de Vinerĭ 24 Martiŭ, dupĕ o interpelare a d-luĭ Macri, Camera a votatŭ maĭ multe proecte de lege şi a respinsŭ creditulŭ pentru legea judecătorieĭ de pace şi de ocóle.

Avis

La 1 Aprilŭ va apare 1-iulŭ numĕrŭ din prea frumosulŭ Roman,

„BIGAMUL“

acestŭ Roman va eşi de douĕ orĭ la 1-iŭ şi 15 a le fie căreĭ lunĭ.

Abonamentulŭ pentru uvragiulŭ complectŭ 4 leĭ noĭ.

Pentru abonamente a se adresa la administraţia *Romancieruluĭ Ilustrat* strada Belvedere No. 102.

a eşit de sub pressă

Micul Secretar

Coprinḑêndŭ dupĕ metoda intuitivă regulĭ de stilulŭ epistolarŭ, pentru usulŭ claseĭ a III-ia primare.

Opŭ aprobatŭ de Onor. Ministérŭ alŭ Instrucţiuneĭ Publice.

DE
I. ALEXE

Depositulŭ la Librăria fraţiĭ Ionniţiŭ.

Anunciŭ de tot importantŭ

Marele Hotel Concordia

proprietatea fraţilorŭ Hagi Jecu

Din Buzĕŭ

Din causa mareĭ crise ce bântue ţara nóstră de la unŭ timpŭ considerabilŭ încoa, rĕmâindŭ ne arendatŭ, sub-semnatulŭ proprietarulŭ acestuĭ imobilŭ, vĕḑêndu-mĕ forţatŭ a lua acéstă sarcină cu întreţinerea luĭ ca pe de-o-parte a nu se negligia interesele, iarŭ pe de alta a putea satisface dorinţele Onor. Voiajorĭ şi visitatorĭ, ce vorŭ bine-voi a frecuenta acestŭ Stabilimentŭ, spre a putea rĕmânea mulţumiţĭ complectŭ, amŭ luatŭ iniţiativa de a face o radicală reparaţiune atâtŭ la Cazinu Restaurantŭ rândulŭ de josŭ precumŭ şi la Hotelulŭ Concordia etagiulŭ de susŭ fără a cruţa timpŭ, cheltuelĭ şi ostenelĭ, terminândule, zugrăvindulŭ şi mobilândule pe tóte din noŭ unde amŭ formatŭ totŭ o dată şi alte şapte camere pendinte, şi patru salóne la faţă fórte spaţióse, splendid mobilate, tóte acestea le pun la disposiţia Onor. Voiajorĭ şi Visitatorĭ, unde sper că vor putea găsi tóte mulţumirile, liniştea şi alimentările cele maĭ gustóse cu serviciulŭ celŭ maĭ promptŭ, şi spre a putea fi în curentŭ cu timpulŭ de faţă ca să potŭ combate criza, amŭ făcutŭ o reducere la tarifa Hoteluluĭ cu 40%.

NB. Suntŭ avisaţĭ toţĭ D-niĭ Voiajorĭ şi Visitatorĭ a nu da ascultare calomniatorilorŭ şi birjarilorŭ ce voescŭ a vĕ transporta pe la alte locurĭ fiindŭ părţĭ interesante, ci pipăiţĭ şi veţĭ vedea adevĕrulŭ.

Tarifa Hoteluluĭ.

Fiindŭ imformatŭ că mulţĭ din D-niĭ voiajorĭ suntŭ induşĭ în erόre de calomniatorĭ că preţurile din tarifa hoteluluĭ suntŭ prea scumpe o publicămŭ spre cunoscinţă:

Clasa I. Salon 3 fr. de persónă.
Clasa II. Cameră 2 fr. de persónă.
Clasa III. Cameră 1 fr. de persónă.
1 lumânare 50 banĭ.
1 porţie de lemne 16 bucăţĭ 1 franc.
1 porţie mică 8 bucăţĭ 50 bani.

Proprietarŭ, H. M. Jecu.

Se cere 2,000 galbenĭ cu împrumutare pentru 6 lunĭ. Hipotecă uă casă de întreită valóre în centru Bucurescilor, a se adresa la administratia ḑiaruluĭ Telegraphul.

Marele Hotelŭ BELVIU

Din orașulŭ Giurgiu este de vêndare séŭ de închiriat chiar de acuma. Doritori se pot adresa la D-nu Stelian Gheorghiu din Giurgiu. 15—2—4

De închiriat Grand Hotel Victoria din Brăila de la Sf. Gheorghe viitorŭ pe termen de treĭ anĭ. A se adresa la proprietar N. C. Tetorian locuitor în Brăila séŭ la D. Ionŭ Negulescu advocatŭ în Brăila. 4—2—

De închiriatŭ de la Sf. Gheorghe viitor 1878, casele din Podu Mogoșói No. 56, vis-a-vis de Biserica Crețulescu, unde este pantofăria; etajul de susŭ și celŭ de josŭ, compusŭ etajulŭ de sus de unŭ salonŭ cu balconŭ la podŭ, două camere de ședutŭ, sufragerie, o odae pentru slugĭ, una culnie, pivniță și pod pentru uscat rufe. Etajulŭ de jos una prăvălie, patru odăĭ, culne și curte. Doritoriĭ a se adresa Calea Moșilor Hanu Fidegiuluĭ gangu I, No. 122, la D-na Marița Oanes Portarolu. 3—2—3

De închiriatŭ și vêndare o casă fórte comodă și solidă, Suburbia Schitu Măgurénu, Strada Știrbeĭ-Vodă, No. 66, situată în locŭ înaltŭ și apěrată de orĭ-ce umezélă, construcțiune de luxŭ, 12 camere, salonŭ spațiosŭ cu parquet, sobe de faiență, cameră pentru bae cu bae de marmură, pivnițe, dependințe, grajdŭ, șiopronŭ, grădină cu pavilonŭ. Să se adreseze Strada Colțeĭ No. 30. 5—2—4

CARBUNI de PIATRA

DIN

MINELE din VALEA TISSOVITZA

A D-lor LYALL & C-omp.

ORSOVA

Acestĭ cărbunĭ după cercările făcute, este constatatŭ ca ceĭ maĭ bunĭ ce până acumŭ s'a introdus în țéră pentru orĭ-ce mașine de abur, fie fixe saŭ locomobile, cum și pentru trebuința caseĭ și sunt neîntrecuțĭ chiar de ceĭ maĭ bunĭ cărbunĭ din Englitera, ne avêndŭ nicĭ celŭ maĭ micŭ mirosŭ séŭ năbușală, și dândŭ o economie de 5% în comparație cu costulŭ lemnelor.

Cărbuni se potŭ preda la tóte schelele Dunăreĭ în cantitățĭ de 100 tone în susŭ, precum și la tóte gările Drumuluĭ de fierŭ, în unulŭ séŭ maĭ multe vagóne, a 10 tone fie-care.

Iar în Bucurescĭ și Crajova în cantitățĭ maĭ micĭ.

Pentru deslușirĭ și prețurĭ a se adresa:

în Bucurescĭ la JOSEPH LEE,
23. Strada Germană, 23.
în Crajova la LYALL & Comp. (Depôt)
Strada Cogălniceanu.
și la Biuroulŭ principalŭ alŭ Proprietaruluĭ
LYALL & C-omp.
ORSOVA

30—2

RESTAURANT PARISIEN

Cabinets particuliers
7. Place Carol 7.
GIURGIU
Prix moderés

80—19

Anunciŭ

De la 10 Aprilie Anulŭ corentŭ, este de datŭ borhotulŭ de la fabrica (Theiu) de la Colentina. Doritoriĭ se vorŭ adresa la sub-semnatulŭ, Piața Sf. Anton, No. 16.

6-2—2 C. Eftimiu

De închiriatŭ de acuma casele din calea Mogoșói No 171 compuse din optŭ camere, cuhnie, pimniță și magadie pentru pusŭ lemne. Doritoriĭ să se adreseze la sub-scrisulŭ Strada Cometu No. 13 séŭ alăturĭ cu casele la D. Costantin Sachelari.

30—2—3 *N. Elefterescu*

De vândare unŭ biliardŭ solidŭ, mese, scaune și tóte obiectele necesare pentru cafenea. A se adresa Strada Covacĭ No. 7, *Hotelulŭ Unireĭ*, la D-nŭ Panaitŭ Otelieru. 6—2—3

Unŭ profesorŭ de limba francesă putênd asemenea se dea lecțiunĭ și de limba germană, caută imediatŭ unŭ locŭ. — A I. 241. Post restant Bucurescĭ.

Un professeur de langue française pouvant aussi en seigner l'allemand, cherche immédiatement une place. — A. I. 241. Poste restante Bucharest.

SIROPŬ ȘI VINŬ DE DUSART

CU LACTO-PHOSPHATŬ DE CALCE

Aceste preparațiunĭ suntŭ singurile care aŭ servitŭ Medicilorŭ Spitalelorŭ din Paris pentru constatarea proprietățilorŭ reconstituitóre, Anti-anemice și digestive a-le Lacto-Phosphatuluĭ de calce.

ELLE CONVINE:

Copiilorŭ palidĭ;	in **Maladiile de peptŭ;**
Rachiticilorŭ;	in **Digestiunile laboriósse;**
Fetelorŭ tinere care se disvoltă;	in **Inapetenciă;**
Femeillorŭ delicate;	in **tóte maladiile** care se traducŭ prin **Slăbiciune** și **Perderea forțelor**;
Doicilorŭ, pentru favorisarea și imbogățirea lapteluĭ;	in **Fracturĭ** pentru reconstituirea óselorŭ;
Convalescențilorŭ;	in **Cicatrisațiunea Ranilorŭ;**
Bătrânilorŭ slăbițĭ;	

DEPOSITULŬ GENERALŬ: Cassa GRIMAULT & Cie, 8, rue Vivienne, PARIS
In streinătate in principalele Pharmaciĭ.

FERRULŬ DOCTORULUĬ GIRARD

Academia de Medecină din Paris

a constatatŭ, intr'unŭ expussŭ alŭ lucrărilorŭ eĭ din 1872, că **Ferrul doctorului Girard** era singurulŭ care distrugea cu totulŭ constipațiunea și curarissea in puținŭ timpŭ.

Chlorosa,	**Perderea forțelorŭ,**
Anemia,	**Hysteria,**
Insăricirea Sângeluĭ,	**Irregularitățile Menstruațiune**
Durerile de stomachŭ	**Trinșile.**

Elŭ fortifică convalescenții și persónele d'unŭ timperamentŭ debilŭ
Depositŭ in principalele Pharmaciĭ.

De vêndare la Noua Typografie Națională bilete de închiriat pentru lipitŭ la case.

VICHY

Paris 22 boulevard Montmartre

GRANDE-GRILLE. — Afecțiunĭ limfatice, bóla căilorŭ mistuitóre, umflarea ficatuluĭ ș'a splineĭ, opstrucțiunĭ viseerale. calcule biliare.

HOPITAL. — Afecțiunĭ ale căilor mistuitóre, greutatea la stomac, mistuire grea, nepoftă de mâncare, gastralgie, dyspepsie.

CELESTINS.— Afecțiunile renichilorŭ ale beșiceĭ, nisipŭ, pétră, gută, diabetă, albuminăriă.

HAUTERIVE. — Afecțiunile rinichilorŭ, ale beșiceĭ, nisipŭ. pétră, gută, diabetă, albuminărie.

A se cere numele Isvoruluĭ pe Capsula

Depositŭ la DD. Gubler. Wartanowitz si C-omp.

MASINE DE CUSUT

de orĭ-ce sistemŭ pentru familie și meseriașĭ

Cel maĭ mare depositŭ în România la

D-niĭ BRÜDER KEPICH

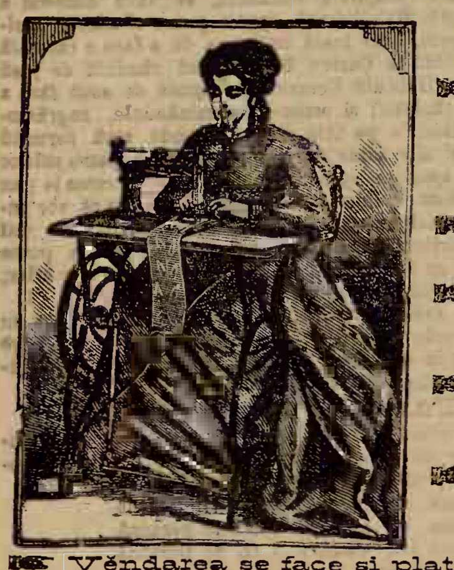

GALATZ, Strada Brașovenilor No. 42 și 44.
CRAIOVA, Strada Lipscanilorŭ No. 32.

☞ **Mașinele pentru familie** cu cele maĭ nuoĭ invențiunĭ, originalŭ Howe, Wheeler & Wilson (la silencieuse) Singer, Saxonia, Expres, de lucrat cu mâna séŭ cu piciórele **prețulŭ de la fr. 60—185.**

Avemŭ și mașine pentru familie cu cutiile și mesele lorŭ extra-elegante.

☞ **Mașine pentru cismarĭ saŭ croitorĭ** de sistemulŭ Americanŭ séŭ de Lipsca **cu prețulŭ de la francĭ 170—566.**

☞ **Mașine pentru curerarĭ** fórte tare construite, care cóse piele séŭ orĭ-ce ștofe de la o grosime de 1 ½ până la 3 centimetre cu sfóră smolită de 3 până la 20 file sucite **cu prețu de fr. 600—1000.**

☞ **Mare depositŭ de ace pentru mașine** de cusut **ibrișim** de tóte culorile, **ață, unt de lemn** pentru mașine și tóte **necesarile** pentru complectare séŭ de compensațiune la mașine de cusutŭ de orĭ-ce sistemŭ.

☞ **Aparat de făcut brodărie** séŭ ornamente cu file de janile, cu fire de lână, de mătase séŭ de firŭ. Aparatulŭ acesta póte se fie anexatŭ fără dificultate la mașinele Howe, Singer, Wheeler & Wilson **prețul fr. 25.**

☞ **Vêndarea se face și platibile în câșturĭ lunare.**
☞ **Garanția pentru cea maĭ bună calitate.**
☞ **Invěțăture gratis.**
☞ **Mașinele vechĭ se primesc în schimbŭ.**
☞ Carte de învěțătură pentru mașinele de cusutŭ în tóte limbele europene.
☞ **Prețurĭ curente ilustrate gratisŭ după cerere.**

COMANDELE PRIMESTE:

LA BUCURESCI D-niĭ Bruder Kepich Strada Covaci No. 13.
LA BRAILA D-niĭ Rosenthal & Kapelovits pielarŭ Strada Bucurescĭ vis-a-vis de la pharmacia de Dnu Kaufmess.
LA BUZEU D-niĭ Nathan Koffler & Comp.
LA ISMAIL SI BOLGRAD D-nu M. Fildermann; magasinŭ de piele.
LA TECUCI D-nu Ioan Săvescu

☞ Ultimele Invențiunĭ ☜

Pentru croitorĭ și cismarĭ, **Mașine de făcutŭ gaure pentru nasturĭ**, póte să fie și intrebuințate pentru cusuture simple. **Prețulŭ francĭ 550.**

Pentru blanarie, mașine de cusut blănarie, cu o acurateță maĭ frumósă de cât cu mâna. Prețu fr. 750.

Numaĭ la Bazar de France

EN GROS — EN DETAIL

NUMAI

LA

BAZAR DE FRANCE

Cel maĭ mare magasin special de încălțăminte pentru

BARBATI, DAME ȘI COPII

Sub firma:

SAL. WEISERMAN

STRADA CAROL I, No. 8 (CURTFA VECHE)

Aŭ sosit:

pentru sesonul de Primă-véră imense quantitățĭ de incălțăminte în tóte fasónele și cele maĭ nouĭ precum urméză:

PENTRU BARBAȚI	PENTRU DAME
Ghete à la **Beaconsfield** și **Nortchote**, Polonese à la **Lord Derbi** și **Hartington** și Pantofi à **Paris** și **Mexique**.	Polon. de **Chevreeu, Glacé & Chevreau Satin**, Pantofĭ **Barettes** à la **Grece, Breton, Russo** și **Japoneze**.

ȘI PENTRU COPII tóte fasónele și cele maĭ nuoĭ.

a se remarca fabricele:

Maison F. Pinet à Paris	Franz Hulla à Wienne
pentru Dame și Copiĭ	*pentru Bărbați*

Incuragiatŭ fiind de succesele dobêndite într'unŭ timpŭ așa de scurtŭ, de la deschiderea acestuĭ Magasinŭ, dândŭ probe despre soliditatea Mărfurilorŭ și eftinătatea prețurilorŭ. Nu maĭ puținŭ amŭ ferma convicțiune că Onor. P. T. Publicŭ va bine voi a se convinge și de astă dată de anunciarea mea și sperŭ că va fi pe depiinŭ satisfăcutŭ.

Pentru numeróse visite invitŭ cu tótă stima

SAL. WEISERMAN

Numaĭ la Bazar de France

Bucurescĭ. — No. 24. Noua Typographie Națională, C. N. Rădulescu, Strada Academieĭ No. 24. — Bucurescĭ.

Mercurĭ, 29 Martiŭ 1878. In Bucurescĭ şi dictricte 10 banĭ numĕrulŭ Anulŭ VIII No. 1786.

TELEGRAPHULU

Preţiul abonamentuluĭ: pe an 24 l. pe 6 lunĭ 12 l. pe 3 lunĭ 7 leĭ; în districte pe an 30 l. pe 6 lunĭ 15 l. pe 3 lunĭ 8 l.
Orĭ ce abonamentŭ neînsoţitŭ de valóre se refusă.
Abonamentele se face numaĭ de la 1 şi 15 fie-căreĭ lunĭ.

Redactorŭ-şefŭ, Ion C. Fundescu.

Pentru abonamente, reclame şi anunciurĭ, a se adresa la Administraţie: NOUA TYPOGRAPHIĂ NAŢIONALE, Strada Academieĭ No. 24.
Pentru Francia: la Société Havas, Laffite & C-nie 8 Place de la Bourse Paris.
Pentru Austria şi Germania, la D-nu Philipp Löb Wien, Eschenbachgasse 11.
Pentru Londra la D-nu Eugene Micoud 81 Fleet Street, E. C. — Pentru Hungaria la D-nu Moritz Weitz Buda-pest Servitenplatz No. 5.

Preciul Anunciurilor: linia mică pe pagina IV, 15 banĭ, reclame pe pagina III 1 leŭ, pe a II 2 leĭ, şi pe a I 3 leĭ.
Pentru rubrica inserţ. şi reclame, redacţia nu este responsabilă.
Epistolele nefrancate se refusă şi articoliĭ nepublicaţĭ se ardŭ.

Girantŭ responsabilŭ. Dimitrie Christea

Marţĭ, $^{28}/_{9}$ Aprilie. — (1812). Rusia obţine unŭ tractatŭ de la Turcĭ prin care cedă Basarabia sub pretextŭ de siguranţa Principatelorŭ despre Marea-Négră.

SCIRI TELEGRAPHICE

(Serviciulŭ ḑiarelorŭ streine)

Belgrad, 6 Apriliŭ. — O deputaţiune a insurgenţilorŭ bosniacĭ, sub conducerea luĭ Scobla, a sositŭ aci şi se duce la St. Petersburg, spre a arĕta Ţaruluĭ interesele provinciilorŭ resculate.

Berlin, 6 Apriliŭ.—Se anunţă din St. Petersburg că principele Gorceakoff, înt'o conversaţiune cu representantulŭ austriacŭ, a esprimatŭ dispoşiţiunea Rusieĭ d'a face concesiunĭ cabinetuluĭ din Viena. Aceste concesiunĭ privescŭ prescurtarea durateĭ ocupaţiuniĭ Bulgarieĭ de către ruşĭ şi o rectificare a fruntariilorŭ de la vestŭ ale acesteĭ ţĕrĭ. Intru ceea ce priveşte planurile ce Austria nutreşte pentru încheiarea óre-cărorŭ aranjamênte cu Serbia şi Muntenegru, apoĭ Rusia nu póte sĕ facă nimicŭ spre a înlesni realisarea lorŭ, fiindŭ-că aceste ţĕrĭ sunt idependinte şi nu depând de Rusia. Se asicură că guvernulŭ din Petersburg este decisŭ d'a nu trece peste aceste fruntarii în concesiunile séle.

Semlin, 6 Apriliŭ.—Se ḑice că cercurile guvernamentale din Belgrad, după nesce scirĭ positive, arŭ fi dispuse sĕ priméscă óre-carĭ propunerĭ austriace relative la alipirea Serbieĭ de monarchiă, dérŭ numaĭ sub condiţiunea că Austria va ajuta pe Serbia d'a uni ţĕrile sêrbeştĭ din peninsula balcanică cu principatulŭ.

Neusatz, 6 Apriliŭ. — Ḑiarulŭ *Zostovo* aduce scirea că Cernaieff a fostŭ primitŭ de Ţarŭ într'o audienţă separată şi că 'ĭ-a încredinţatŭ o misiune importantă la Dunărea de mijlocŭ şi la slaviĭ de Sud.

Pera, 6 Apriliŭ.—Ţarulŭ a adresatŭ o depeşă Sultanuluĭ, rugându'lŭ sĕ se decidă în privinţa atitudineĭ ce arŭ lua Pórta faciă cu niscar-va eventualităţĭ resboinice fórte posibile. Mareleduce în persónă a făcutŭ pe Sultan sĕ înţelégă, că nu'ĭ-va fi cu putinţă Porţiĭ, la casŭ de unŭ resbelŭ ango-rusŭ, sĕ menţie neutralitatea, căcĭ pentru amândouĕ puterile arŭ fi o necesitate imperiósă d'aşĭ asicura pentru sine-le posiţiunile de la Borphor şi Dardanele.

Constantinopole, 6 Apriliŭ — Pe timpulŭ absenţiĭ séle, Şahulŭ Persieĭ n'a însărcinatŭ cu regenţa pe filo-rusulŭ principe imperialŭ Mozzafer-Ed-Din, ci pe unchiulŭ sĕŭ Ferhad Mirza Khan.

(Neues Wiener Tagblatt.)

Londra, 6 Apriliŭ. — Continuarea publicăriĭ corespondinţeĭ diplomatice:

„O depeşa a luĭ Odo Russell către Derby, de la 13 Martiŭ, ḑice: ›Bismarck m'a rugatŭ sĕ vĕ spunŭ, că Germania nu va lua parte fără Englitera la o Conferinţă şi că nu înţelege cum arŭ putea sĕ aibă locŭ unŭ Congresŭ pentru revisuirea dreptuluĭ europeanŭ, cândŭ Englitera, unulŭ din principaliĭ contractanţĭ, n'arŭ fi presinte.

O depeşa a luĭ Elliot, cu data de 1 Apriliŭ, către Derby, comunică acestuia o depeşe a luĭ Cogălniceanu către Bălăceanu, care afirmă că după dorinţa luĭ Cogălniceanu numaĭ a avutŭ Ghica o esplicaţiune cu Gorceakoff asupra cestiuniĭ basarabene şi asupra intenţiunilorŭ Rusieĭ. Gorceakoff declară că, cu tóte strigătele române în întru şi în afară, decisiunea Rusieĭ este nestrămutată; ea nu va aduce acéstă cestiune inaintea Congresuluĭ, fiindŭ-că acésta arŭ fi o insultă pentru împĕratŭ; déca o altă putere arŭ voi sĕ facă acésta, atuncĭ Rusia nu va consimţi; ea voeşte sĕ negocieze cu româniĭ despre acéstă cestiune, şi déca nu va reeşi d'aĭ îndupleca, atuncĭ va lua Basarabia cu sila, şi déca româniĭ vorŭ voi sĕ opue o resistenţă armată, apoĭ asta arŭ fi periculósă pentru România. Cu tóte aceste ameninţărĭ, încheie depeşa luĭ Cogălniceanu, noĭ stăruimŭ în aceea d'a respinge negociaţiunea şi d'a nu ne îndupleca.

O depeşe a luĭ Elliot către Salisbury, de la 3 curentŭ, comunică următórea depeşe a agentuluĭ românŭ din St. Petersburg: ›Astăḑĭ de diminéţă, Gorceakoff mĕ invită ca sĕ 'lŭ visiteḑŭ şi 'mĭ adresă următórea întrebare: ›Este ›adevĕratŭ că guvernulŭ d-vóstră voeşte sĕ ›protesteḑe contra articoluluĭ 8 alŭ tractatuluĭ de la San Stefano, care autorisă menţinerea legătureĭ prin România a armateĭ ruseştĭ din Bulgaria cu Rusia? Impĕratulŭ, ›care este deja supĕratŭ pe d-vóstră din causa ›atitudineĭ în privinţa cestiuniĭ Basarabieĭ, arŭ ›perde rĕbdarea cândŭ s'arŭ face unŭ asemenea protestŭ. Maj. Sea 'mĭ-a ordonatŭ sĕ vĕ ›însciinţeḑŭ pe d-vóstră pentru guvernulŭ d-›vóstră, că elŭ, déca aveţĭ intenţiunea d'a protesta contra articoluluĭ 8 şi a vĕ opune, ›va ordona ocuparea Românieĭ şi desarmarea armateĭ.‹ La observarea méa (a luĭ Ghica), că Rusia trebuia sĕ se înţelégă cu România érŭ nu cu Turcia pentru trecerea trupelorŭ séle, Gorceakoff ḑise: ›In urma atitudineĭ d-vóstră nu voimŭ sĕ maĭ avemŭ a ›face întru nimicŭ cu d-vóstră, vĕ este de ajunsŭ d'a sci că noĭ stăruimŭ în libera trecere ›prin ţéra D-vóstră; însciinţaţĭ pe guvernulŭ ›d-vóstră despre declaraţiunea împĕratuluĭ; guvernulŭ d-vóstră trebue sĕ se pronunţe în mod ›categoricŭ, déca are séŭ nu intenţiunea sĕ ›protesţe şi sĕ se opue contra dreptuluĭ ce ne ›reservămŭ prin art. 8‹.

Londra, 6 Apriliŭ. — Oficiulŭ Reuter anunţă din Teheran, cu data de patru curentŭ: ›Şahul, împreună cu suita, a plecatŭ erĭ prin Tiflis în Europa şi va sosi probabilmente peste câte-va ḑile la fruntarii‹.

Petersburg, 6 Apriliŭ. — Agenţia rusă repetă că misiunea luĭ Ignatieff a avutŭ succesŭ, întru câtŭ ea a avutŭ numaĭ de scopŭ d'a cunóşte în modŭ amicalŭ objecţiunile Austrieĭ contra tractatuluĭ de pace.

Agenţia regretă că Englitera n'a adoptatŭ aceiaşĭ cale amicală, căcĭ atuncĭ, pe lângă objecţiunĭ, arŭ fi arĕtatŭ şi propriele séle propunerĭ.

Congresulŭ avea de scopŭ d'a face posibile şi putinciosŭ practice tocmaĭ aceste objecţiunĭ şi propunerĭ. Din discuţiunea amicală a acestora, arŭ fi resultatŭ combinaţiunĭ carĭ puteaŭ sĕ satisfacă diferitele interese angajate.

Agenţia maĭ adaogă: Déca cabinetulŭ din Londra, în urma circulăriĭ lorduluĭ Salisbury prin care se facŭ cunoscute objecţiunile englese, arŭ arĕta şi propunerile séle, atuncĭ atâtŭ aceste propunerĭ câtŭ şi acelea ale cabinetuluĭ din Viena arŭ putea sĕ serve ca unŭ drumŭ spre o înţelegere comună‹.

(Die Presse).

Paris, 6 Apriliŭ. — Pórta sĕ léganā între Englitera şi Rusia şi ţine cu tărie neutralitatea sa. Cu tóte acestea însĕ, la o nouĕ înaintare a ruşilorŭ ea arŭ opune resistenţa, apelândŭ la tractatulŭ de pace. Ḑiarulŭ *le Gaulois* află că Rusia s'arŭ fi plânsŭ în modŭ oficialŭ despre atitudinea ḑiarelorŭ *la République française* şi *Journal des Débats* Waddington a respunsŭ că ambele ḑiare suntŭ organe private.

Cracovia, 6 Apriliŭ. — Ḑiarulŭ *Czas* anunţă că Ignatieff se va reîntórce la 8 curentŭ la Viena. Aḑĭ aŭ trecutŭ pe aicĭ contracciĭ ruşĭ d'aĭ armateĭ ducêndu-se în Germania şi Francia şi carĭ aŭ anunţatŭ că Rusia grămădeşte provisiunĭ considerabile de materialŭ de resbelŭ în Sevastopolŭ, Cherson, Nicolaieff şi Odesa.

Brody, 6 Apriliŭ. — In Tula şi Moscova multe fabricĭ nu maĭ lucréḑă din causa lipseĭ de lucrătorĭ, carĭ aŭ fostŭ chemaţĭ în armată. Inarmările continuă cu o mare vivacitate şi energiă.

Paris, 6 Apriliŭ. — Englitera consideră violarea Românieĭ ca o sfărâmare a drepturilorŭ. Rusia nu pretinde predarea floteĭ turceştĭ.

(Neue freie Presse.)

A se vedea ultime scirĭ pe pagina III.

BUCURESCI, 28 MARTIU

Păcatulŭ celŭ mare pe care 'lŭ aruncaŭ conservatoriĭ în spinarea guvernuluĭ liberalŭ, maĭ ḑilele trecute ca şi la 1868, era că elŭ are înclinaţiunĭ către politica panslavistă, că se lasă a fi tĕrâtŭ de curentulŭ moscovitŭ în acţiunile séle privitóre la politica exteriórā a Statuluĭ. De la începutulŭ resboiuluĭ şi maĭ până cândŭ Rusia a 'nceputŭ a ne arĕta cum înţelége ea sĕ practice alianţa cu noĭ, aceleaşĭ acusaţiunĭ plouaŭ pe capulŭ partiteĭ liberale, aceleaşĭ încriminărĭ că duce ţéra în prăpastie, ba încă maĭ multŭ că se face instrumentulŭ ocultŭ alŭ Rusieĭ pentru cotropirea acesteĭ ţĕrĭ!

La 1868, intrigele şi alarma făcută în Europa de reacţiunea care usa de aceiaşĭ gogoriţă a îmbrăţişăriĭ de către partitulŭ liberalŭ a ideilorŭ ruso-file, ce pe ne-dreptŭ i se atribuia, ş'a atinsŭ cât-va scopulŭ; guvernulŭ liberalŭ a fostŭ nevoitŭ sĕ se retragă şi intriganţiĭ, agitatoriĭ de meserie, aŭ pututŭ sĕ revie eĭ la cârma ţĕriĭ pentru a o schingiui şi suge, cum aŭ făcutŭ în timpŭ de 7 anĭ de ḑile. Aḑĭ însĕ planurile lorŭ aŭ fostŭ dejucate, şi tóte manoperile neleale, adulaţiunile şi intrigele în afară, miḑlócele ne-oneste de luptă înnăuntru aŭ rĕmasŭ fără nicĭ unŭ ecoŭ; ele aŭ aruncatŭ încă maĭ josŭ pe ceĭ carĭ le-aŭ întrebuinţatŭ, 'ĭ aŭ demascatŭ maĭ bine ţĕriĭ şi Europeĭ, pentru ca sĕ nu se maĭ póte ridica nicĭ o détă.

Dér lupta pe acestŭ terenŭ nereuşindŭ, conservatoriĭ ş'aŭ întors politica; de unde până aci acusaŭ guvernulŭ de ruso-filŭ, acum îlŭ face neamţŭ, prusianŭ şi mâine cine maĭ scie cum; eĭ facŭ prin gazetele lorŭ o crimă d-luĭ Brătianu din călĕtoria sea la Viena şi o denunţă Rusieĭ ca unŭ actŭ de ostilitate în contra eĭ, ca o reclamă la alianţa Austro-Ungarieĭ.

Conservatoriĭ noştriĭ mergŭ încă şi maĭ departe; eĭ facŭ unŭ capŭ de acusaţiune în contra guvernuluĭ, nu din vre-o greşélă politică, ci din actulŭ sĕŭ celŭ maĭ patrioticŭ, şi care merită aprobaţiunea ţĕriĭ. Se acusă miniştriĭ pentru că *apĕră* cu energie şi curagiŭ drepturile ţĕriĭ în facia Europeĭ; pentru că, arĕtândŭ serviciele ce a adusŭ armata română causeĭ crescine în rĕsboiulŭ actualŭ şi ajutorulŭ eficace ce a datŭ Rusieĭ, denunţă şi combate pe faciă cerinţele acesteĭ puterĭ, care cată a nesocoti dreptulŭ şi justiţia. Guvernulŭ e trădătorŭ, ḑice reacţiunea, pentru că se duce la Viena, pentru că invócă sprijinulŭ puterilorŭ, pentru că le deştéptă asupra intenţiunilorŭ Rusieĭ, pe care o combate pe faciă şi la lumina ḑileĭ.

In contra unorŭ asemenea acusaţiunĭ spulberate de bunulŭ simţŭ, arŭ fi chiar de pritosŭ sĕ se maĭ apere cine-va. Respectul şi iubirea ce a 'nvĕţat Europa sĕ aibă pentru noĭ, de când cu Griviţa, Rahova, etc.; buna primire ce întâlnescŭ maĭ pretutindenĭ misionariĭ noştriĭ trimişĭ nu ca sĕ trafice ci ca sĕ susţie drepturile în pericolŭ ale naţiuneĭ române, suntŭ cea maĭ elocinte rĕsbunare a tutorŭ calomnielorŭ perfide ce se aruncă pe capulŭ miniştrilorŭ actualĭ.

Reacţiunea, aḑĭ ca şi în trecutŭ, învĕţată a se ţine la putere numaĭ prin linguşirĭ şi prin sacrificarea intereselorŭ ţĕriĭ pentru profitulŭ eĭ, îşĭ face meseria aţâţândŭ pe muscalĭ şi recomandâdu-se lorŭ ca fórte simpatică. Partidulŭ liberalŭ însĕ, guvernulŭ patrioticŭ, nu are trebuinţă de asemenea manopere; elŭ combate pe toţĭ carĭ nu vor binele acesteĭ ţĕrĭ, şi luptă din tóte puterile séle în contra celorŭ carĭ vorŭ sĕ ne trunchieḑe aḑĭ, după ce în timpiĭ trecuţĭ aŭ ruptŭ cele maĭ frumóse din membrele Românieĭ. Drepturile nóstre nu aŭ trebuinţă de a fi susţinute prin linguşirĭ; guvernulŭ actualŭ le spune francŭ în facia Europeĭ, care a începutŭ deja a le cunósce maĭ bine, le apĕră cu demnitate şi tăriă şi face pe toţĭ sĕ înţelégă că acéstă ţerişóră atâtŭ de încercată nu sĕ lasă a fi sedusă nicĭ de promisiunĭ şi linguşirĭ, nicĭ de ameninţările celuĭ maĭ puternicŭ imperiŭ; că poporulŭ românŭ are o voinţă fermă de a'şĭ apăra pămêntulŭ strămoşescŭ şi că este gata sĕ'şĭ dea averea şi sângele sĕŭ pentru acésta.

O asemenea atitudine demnă, leală, hotărâtă, este óre unŭ actŭ de trădare naţională séŭ de ostilitate în contra Rusieĭ? Neapĕratŭ nu. Trădare arŭ fi fost atuncĭ cândŭ guvernulŭ arŭ fi consimţitŭ tacitŭ la vinderea Basarabieĭ séŭ arŭ fi protestatŭ numaĭ platonicŭ; politică perfidă arŭ fi fostŭ acea cândŭ bărbaţiĭ noştriĭ de la guvernŭ arŭ fi linguşitŭ pe uniĭ, arŭ fi cochetatŭ cu alţiĭ, spre a înşela pe aceĭ carĭ le arŭ veni maĭ bine. Dérŭ nu acéstă tactică place Românieĭ şi nu partidulŭ liberalŭ o va întrebuinţa vre o détă. RomâniĬ aŭ doveditŭ că sunt oneştĭ, lealĭ, la nevoe ca şi la bine, pe câmpulŭ de luptă ca şi pe terenulŭ diplomaticŭ, şi pentru acésta Europa ne stiméḑă; guvernulŭ actualŭ e datorŭ sĕ urmeḑe aceaşĭ politică onestă şi de interesŭ naţionalŭ. Partideĭ reacţionare îĭ aparţine perfidia, duplicitatea şi buna voinţă de a sacrifica pămêntulŭ strămoşescŭ, pentru sprijinulŭ şi simpatiele răpitorilorŭ puternicĭ.

În şedinţa de la 5 Apriliŭ a Camereĭ Comunelorŭ din Englitera, d. Campbel a cerutŭ ca sĕ se adaoge unŭ paragrafŭ în rĕspunsulŭ la mesagiulŭ regineĭ în care sĕ se róge suverana ca sĕ informeḑe puterile că «Englitera este gata sĕ sprijine *orĭ ce acţiune comună*, în scopulŭ *d'a se opune la unŭ actŭ* de perfidiă pe faciă şi spoliare *a Rusieĭ contra Românieĭ.*»

Cândŭ telegraphulŭ a adusŭ acéstă scire în România, o mare parte din cetăţienĭ, din tóte clasele şi din tóte profesiunile, atâtŭ din Capitală câtŭ şi din provinciă, aŭ adresatŭ apărătoruluĭ drepturilorŭ române depeşĭ de felicitare.

Erĭ, lunĭ, a trebuitŭ se aibă locŭ desbaterea asupra propuneriĭ d-luĭ Campbel, cu tóte acestea agenţia Havas, dupe obiceiulŭ eĭ tardivŭ, nu ne-a comunicatŭ nimicŭ până acum la ora 12 din ḑi.

Credemŭ că desbaterea va fi importantă şi resultatulŭ va fi satisfăcĕtorŭ, şi de acea în minutulŭ cândŭ vomŭ primi telegrama o vomŭ publica.

Ducerea d-luĭ Brătianu la Viena, precum şi publicarea corespondinţiĭ diplomatice englese, aŭ dat ocasiune ḑiarelor vienese sĕ se maĭ ocupe maĭ seriosŭ de noĭ. Ele vorbescŭ tóte de românĭ şi ţéra lor în mod fórte simpaticŭ, şi maĭ tóte credŭ că Rusia nu ne va putea hrăpi Basarabia fără consimţimêntulŭ Europeĭ. *Neue freie Presse*, maĭ cu deosebire, ocupâudu-se de conflictulŭ ruso-românŭ provocatŭ de cestinnea basarabeană, se esprimă în nisce termenĭ nu prea aleşĭ pentru ruşĭ. Citatulŭ organŭ, după ce vorbesce de situaţiunea ce ne-a creat'o Rusia, cu totŭ ajutorulŭ ce 'ĭ amŭ datŭ, apoĭ se esprimă astŭ-felŭ:

„Simţimêntulŭ ce ne-înţelegerea ruso-română deştéptă în sufletul fie-căruĭ omŭ onestŭ şi înţeleptŭ, trebue sĕ fie de supărare. Ne-mărginita falşitate şi ne-recunoscinţă a Rusieĭ contra uneĭ ţĕrĭ, care s'a arĕtatŭ că este ca unŭ amicŭ în pericolŭ şi a sacrificatŭ miĭ din copiiĭ sĕĭ pentru cuceririle ruseştĭ, are ceva revoltătorŭ, şi limbagiulŭ rusescŭ, cu care s'a servitŭ principele Gorceakoff faciă cu agentulŭ românŭ, dă o idee despre aceea ce trebue sĕ aştepte populaţiunile chreştine din Orientŭ de la pretinşiĭ lorŭ liberatorĭ.

„Noua carte albastră englesă este fără preţŭ în acéstă privinţă. Orĭ câtŭ de scurte suntŭ relaţiunile telegrafice, totuşĭ ele aŭ efectulŭ uneĭ tăbliţe de înscĭinţare pentru toţĭ câţĭ arŭ maĭ avea poftă sĕ maĭ asculte ciripirile ruseştĭ. Faptele, pe care le comunică depeşile luĭ Elliot, nu suntŭ nuoĭ. Cititoriĭ noştri îşĭ vorŭ aduce aminte, că amŭ publicat relaţiunĭ din Berlin şi Londra despre negociaţiunile dintre Rusia şi România, relaţiunĭ carĭ suntŭ confirmate acumŭ în modŭ strălucitŭ de noua Carte albastră englesă. Dérŭ brutalitatea politiciĭ ruseştĭ, lipsa de orĭ-ce lealitate şi temere în tótă încercarea de presiune, ce Rusia voeşte sĕ efectueze în Bucurescĭ, fómea de lupŭ cu care alérgă după hrăpirea unorŭ ţĕrĭ carĭ ’ĭ-aŭ fostŭ sustrase prin tractate, tóte acestea se presintă tocmaĭ acum ca adevĕrate şi în cea maĭ viue lumină.

„Principele Gorceakoff vorbeşte de Knut cândŭ vorbeşte cu principele Ghika despre pacea de la San Stefano. De şi cancelariulŭ rusescŭ nu se înşală elŭ pe sine-şĭ unŭ momentŭ măcarŭ despre aceia, că cestiunea basarabénă este o cestiune europénă, totuşĭ elŭ declară agentuluĭ românŭ cu unŭ tonŭ de casacŭ turmentatŭ, că Rusia nu va aduce nicĭ o dété acéstă cestiune înaintea Congresuluĭ. A ’ĭ atribui Rusieĭ acésta, este a ofensa onórea Tzaruluĭ. Déca România nu va veni sĕ dea de bună voe Basarabia, atuncĭ i se va smulge cu forţa, şi déca România se va încerca sĕ resiste, apoĭ acésta arŭ putea sĕ devie periculósă pentru dênsa. Totŭ într’unŭ astŭ-felŭ de stilŭ este resolvatŭ de către primulŭ ministru alŭ Tzaruluĭ şi protestulŭ românŭ contra art. 8 alŭ tractatuluĭ de la San Stefano, care asicură ruşilorŭ libera trecere prin România în cursŭ de duoĭ anĭ. „Stăruimŭ în libera trecere,“ ḑice Gorceakoff. „Déca guvernulŭ românŭ arŭ voi sĕ refuse acéstă trecere, atuncĭ vomŭ ocupa ţéra şi vom desarma armata.“ Şi fiindŭ-că pacea de la San Stefano declară România de independinte, apoĭ art. 8 este unŭ monstru alŭ dreptuluĭ ginţelorŭ căcĭ Turcia, prin consimţimêntulŭ eĭ la independinţă, a renuntatŭ la dreptulŭ d’a maĭ putea dispune de România. Dérŭ ce ’ĭ pasă politiciĭ ruseştĭ despre acésta? I se pune Românieĭ cuţitulŭ la gâtŭ şi i se strigă: „Dă ’ncóce Basarabia, adu aprobarea pentru trecerea nóstră, séŭ dămŭ!“ Europa mulţumeşte victoriilorŭ ruseştĭ pentru un pasŭ spre progresŭ. Cu politica de violinţa ne obicinuiserămŭ deja, acum însĕ vine la modă politica de hrăpire.

„De şi România este mică şi lipsită de ajutóre în comparaţiune cu Rusia, de şi suntŭ triste esperiinţele ce a căpĕtat anulŭ trecutŭ prin strigătulŭ sĕŭ de ajutorŭ către puterile cele marĭ, totuşĭ ceĭ din Bucureştĭ nu se lasă a fi speriaţĭ. Principe şi guvernŭ, camere şi poporŭ suntŭ de acordŭ ca sĕ nu se îndóie în facia ameninţărilorŭ ruseştĭ şi sĕ continue resistenţa contra cedăriĭ Basarabieĭ. Botezulŭ de sânge de la Plevna a datŭ românilorŭ simţimêntulŭ de respectulŭ de sine-le, şi nu voescŭ sĕ se lase a fi călcaţĭ în picióre de Rusia, fiindŭ-că eĭ nu s’aŭ scuturatŭ de dominaţiunea turcéscă spre a o schimba pe jugulŭ rusesc. Eĭ se adreséză la tóte puterile spre a le cere sprijinŭ, şi, de o dată cu Englitera, se ḑice că şi Francia şi Italia li l’aŭ promisŭ. Cu tóte acestea promisiunea va avea numaĭ atuncĭ unŭ preţŭ, cândŭ se va întruni Congresulŭ; altŭ-felŭ România nu se va folosi multŭ de acea promisiune. S’o ajute nu póte de câtŭ statulŭ care se află în imediata eĭ apropiere şi care are o parte chiarŭ în cestiune: Austria.“

Citatulŭ organŭ ’şĭ râde apoĭ de politica esterióră a comiteluĭ Andrassy şi ne deplânge şi pe noĭ că Austria nu se grăbeşte a ne veni în ajutorŭ. Elŭ încheie cu aceste cuvinte: Cestiunea basarabénă atinge imediatŭ pe Austro-Ungaria, şi déca tăria luĭ Andrassy nu va resista la acéstă probă, apoĭ la ce putemŭ sĕ ne maĭ aşteptămŭ de la dênsa?“

Die Presse, unŭ altŭ organŭ vienesŭ, totŭ atâtŭ de importantŭ ca *Neue freie Presse* şi care este şi oficiosŭ, se ocupă şi elŭ de cestiunea basarabénă. După ce enumeră fasele prin care a trecutŭ acéstă cestiune până astă-ḑĭ, apoĭ elŭ adaogă:

„Amŭ acordatŭ astăḑĭ întregeĭ afacerĭ o espunere basată pe reminiscenţe autentice şi istorice, fiindŭ-că numaĭ astŭ-felŭ se póte vedea cu înlesnire de care parte este dreptatea séŭ nedreptatea, înţelepciunea séŭ încăpăţînarea, probabilitatea şi posibilitatea pentru o reuşită. Astă-ḑĭ lucrulŭ stă astŭ-felŭ: România opune pretenţiuniĭ încăpĕţînată a Rusieĭ o oposiţiune totŭ atâtŭ de încăpĕţînată şi că cea maĭ mare parte din puterile semnatare tractatuluĭ de Paris aŭ promisŭ Românieĭ sprijinulŭ lorŭ în cestiunea basarabénă.

„In principiŭ, ni se pare că conflictulŭ ruso-românŭ, întru câtŭ elŭ priveşte retrocedarea Basarabieĭ, nu are trebuinţă de o discuţiune deosebită. Cedarea fîşieĭ basarabene către fostulŭ principatŭ Moldova s’a făcutŭ în urma uneĭ decisiunĭ a puterilorŭ semnatare tractatuluĭ de Paris, şi prin urmare retrocedarea nu póte sĕ fie o afacere, pe care Rusia şi România arŭ putea s’o resolve între dênsele. Convocarea Congresuluĭ, pe care a admis’o şi Rusia, s’a făcutŭ asemenea în basa tractatuluĭ de Paris, a căruĭ legală preschimbare în parte séŭ abrogare în totulŭ nu se póte efectua de câtŭ de areopagulŭ europeanŭ. Aşa dérŭ, orĭ câtŭ de simplă se pare posiţiunea în principiŭ a cestiuniĭ, totuşĭ resolvarea eĭ de faptŭ nu póte sĕ fie aşa uşóră, fiindŭ-că retrocedarea Basarabieĭ de către România nu póte fi considerată de puterĭ ca o afacere de inimă a Tzaruluĭ séŭ ca objectulŭ mândrieĭ naţionale române.„

In fine *Neues Wiener Tagblatt*, organŭ liberalŭ, blaméză şi elŭ atitudinea Rusieĭ facià cu noĭ. In numĕrulŭ sĕŭ de la 6 Apriliŭ, într’unŭ articolŭ de fondŭ intitulatŭ: *„Trăiască Englitera,“* vorbindŭ şi de noĭ, ḑice:

„Atitudinea Rusieĭ este în celŭ maĭ mare gradŭ contraḑicĕtóre. Convorbirile principeluĭ Gorceakoff cu agentulŭ românŭ daŭ pe facià tótă energia, dérŭ şi tótă brutalitatea şi lipsa de consideraţiune a politiciĭ ruseştĭ, şi espresiunile cancelariuluĭ daŭ o ideià despre ura secretă ce Ţzarulŭ simte contra Europeĭ. In urma acestorŭ espresiunĭ, fie-care trebue sĕ fie convinsŭ, că Rusia menţine în totŭ coprinsulŭ lorŭ cuceririle resbeluluĭ şi că se sforţéḑă sĕ le întinḑă. Rusia a pusŭ Românieĭ unŭ ultimatum, şi déca România va stărui în resistenţa eĭ, apoĭ trebue sĕ ne aşteptămŭ în curêndŭ la isbucnirea unuĭ resbelŭ ruso-românŭ....»

Corespondinţa diplomatică Englesă

Găsimŭ prin ḑiarele străine o parte din corespondinţa diplomatică schimbată între guvernulŭ englesŭ şi cabinetele din Viena, Berlin şi Petersburg cu ocasiunea propuneriĭ unuĭ Congresŭ. Aceste piese, depuse de ministrulŭ englesŭ pe biuroul Parlamentuluĭ, de şi nu ne aducŭ la cunoscinţă nicĭ o scire nouĕ, cu tóte acestea ele suntŭ interesante, fiindŭ-că ne facŭ sĕ asistămŭ la peripeţiile graveĭ ne-înţelegerĭ care s’a iscatŭ între Englitera şi Rusia, ne-înţelegere care ameninţă sĕ ia unŭ caracterŭ îngrozitorŭ. Din celŭ d’ânteiŭ documentŭ publicatŭ, depeşe a lorduluĭ Derby către Sir Elliot, aflăm invitaţiunea făcută de guvernul austro-ungar în vederea întruniriĭ uneĭ Conferinţe internaţionale.

Acéstă invitaţiune este, de altmintrelea, formulată în modŭ oficialŭ de d. de Beust într’o Notă către lordulŭ Derby, datată 5 februariŭ, şi din care estragemŭ următorulŭ pasagiŭ:

»Austro-Ungaria, în calitatea sea de putere semnatară a actelorŭ internaţionale care aŭ dreptŭ objectŭ d’a regula sistemulŭ politicŭ în Orientŭ, ’şĭ-a reservatŭ în totŭ d’auna, în faţa resbeluluĭ actualŭ, partea sa de influinţă asupra regulăriĭ definitive a condiţiunilorŭ viitóreĭ păcĭ.

»Guvernulŭ imperialŭ alŭ Rusieĭ, căruia ’ĭ-amŭ împărtăşitŭ acestŭ punctŭ de vedere ’l-a apreciatŭ în destulŭ.

»Astăḑĭ, cândŭ preliminăriile păciĭ aŭ fostŭ sub-semnate între Rusia şi Turcia, ni se pare că a venitŭ momentulŭ d’a stabili acordulŭ Europeĭ asupra modificaţiunilorŭ ce vorŭ fi trebuinţă sĕ se facă în tractatele susŭ menţionate.

»Chipulŭ celŭ maĭ în stare d’a stabili acéstă înţelegere ni se pare a fi întrunirea uneĭ Conferinţe a puterilorŭ semnatare tractatuluĭ de Paris din 1856 şi a protocoluluĭ din Londra din 1871. Credemŭ că ni se va mulţumi că am luatŭ iniţiativa în acéstă imprejurare.«

Ambasadorulŭ Austrieĭ adaogă că Conferinţa se va ţine la Viena la o détă care va fi ficsată maĭ din nainte. Lordulŭ Derby îĭ rĕspunde, la 7 Februariŭ, printr’o acceptare în regulă, dérŭ are grije d’a menţiona ca punctŭ de plecare alŭ desbaterilorŭ tractatulŭ de Paris din 1856 şi protocolulŭ din Londra de la 1871. Datele documentelorŭ sarŭ din februariŭ în martiŭ, fiindŭ-că piesa No. 4 este o scrisóre a d-luĭ de Beust către lordulŭ Derby, de la 7 martiŭ, şi astŭ-felŭ redactată:

»In vederea gravelorŭ cestiunĭ ce suntŭ de resolvatŭ, guvernulŭ imperialŭ şi regalŭ pune cea maĭ mare importanţă la întrunirea, nu a uneĭ Conferinţe, ci a unuĭ Congresŭ la care vorŭ lua parte primiĭ miniştriĭ aĭ puterilorŭ celorŭ marĭ. Nu este permis a spera că o întrunire în asemenea condiţiunĭ arŭ putea sĕ aibă locŭ la Baden, dérŭ, după informaţiunile venite guvernuluĭ meŭ, alegerea Berlinuluĭ ca reşedinţă a Congresuluĭ ’ĭ-arŭ asigura întrunirea luĭ. Prin urmare, amŭ onóre d’a retrage, în numele guvernuluĭ Maj. Séle imperiale şi regale apostolice, propunerea relativă la întrunirea uneĭ Conferinţe la Baden, care fusese primită de către guvernulŭ Maj. Séle regina. Guvernulŭ meŭ este de părere că unŭ Congresŭ alŭ puterilorŭ în condiţiunile maĭ susŭ arĕtate arŭ avea cea maĭ mare şansă d’a ajunge la resultate practice déca acestŭ Congresŭ s’arŭ întruni la Berlin. Cabinetulŭ din Berlin s’a declaratŭ deja gata d’a invita pe puterĭ sĕ se întrunească în Congresŭ, îndată ce amŭ fi în stare sĕ’lŭ asigurămŭ despre aderarea celorŭ-l-alte cabinete. Cabinetulŭ germanŭ îşĭ reservă dreptulŭ d’a fixa data întruniriĭ.«

„Aşa dérŭ Conferinţa a devenitŭ Congresŭ, tot viitorŭ însĕ, şi nu se va maĭ ţine nicĭ la Viena nicĭ de la Baden, ci la Berlin. Cabinetulŭ din St. James nu respinge aceste importante modificaţiunĭ, şi respunde în aceştĭ termenĭ d-luĭ Beust, la 9 Martiŭ, prin organulŭ lorduluĭ Derby:

Domnule comite,

»Amŭ avutŭ onórea d’a pune sub ochiĭ regineĭ şi aĭ guvernuluĭ Maj. Séle propunerea coprinsă în scrisórea Esc. Vóstre de la 7 curentŭ, ca sĕ se adune unŭ Congresŭ la Berlin în loculŭ uneĭ Conferinţe la Baden-Baden, cumŭ se ḑisese maĭ nainte; amŭ onórea d’a ruga pe Esc. Vóstră sĕ informeḑe pe guvernulŭ sĕŭ că acela alŭ Maj. Séle n’are nicĭ o objecţiune de făcutŭ la modificarea propusă.

»Cu tóte acestea elŭ este de părere că e de doritŭ ca sĕ fie bine stabilitŭ maĭ din nainte, că tóte cestiunile desbătute în tractatulŭ de pace dintre Rusia şi Turcia sĕ fie considerate ca trebuindŭ sĕ fie discutate în Congresŭ şi că nicĭ o schimbare în starea de lucrurĭ stabilită maĭ din nainte de tractate nu va putea fi recunoscută validă până cândŭ nu va fi dobânditŭ consimţimêntulŭ puterilorŭ«.

Se vede că lordulŭ Derby menţionéḑă deja necesitatea d’a supune tóte punctele tractatuluĭ de la San Stefano la esaminarea şi la discuţiunea membrilorŭ Congresuluĭ. Apoĭ elŭ stărue asupra acestuĭ punctŭ în următórea depeşe către sir Elliot:

Foreign-Office, 13 Martiŭ 1878

»*Sir,*

Relativ la depeşa de la 8 ale presenteĭ lunĭ, amŭ a ruga pe Esc. Vóstră sĕ informeḑe pe comitele de Andrassy că, spre a evita orĭ-ce înţelegere falşe asupra semnificăriĭ recenteĭ séle declaraţiunĭ coprinsă în Nota mea de la 9 curentŭ către comitele Beust, guvernulŭ Maj. Séle doreşte sĕ stabilésca că se va hotărî în modŭ fórte lămuritŭ, maĭ nainte d’a intra în Congresŭ, că toţĭ şi fie-care din articoliĭ tractatuluĭ dintre Rusia şi Turcia vorŭ fi supuşĭ Congresuluĭ, nu spre a fi necesarmente primiţĭ, ci spre a putea determina după esaminare carĭ suntŭ articoliĭ carĭ pretindŭ acceptarea séŭ concursulŭ maĭ multorŭ puterĭ şi carĭ suntŭ aceia carĭ n’aŭ trebuinţă de acésta.

Se pare că guvernulŭ austriacŭ împărtăşaşte aceste vederĭ, déca amŭ sta sĕ judecămŭ după o telegramă primită de d. de Beust şi alŭ căruĭ sensŭ étă’lŭ:

»Guvernulŭ austriacŭ menţine că tóte stipulaţiunile care afectă interesele europeane trebue sĕ fie discutate în Congresŭ şi că Europa va decide asupra lorŭ; dér, fiind-că principele Gorceakoff a declaratŭ Austrieĭ că Congresulŭ va fi acela care va decide care vorŭ fi articoliĭ din preliminariile de pace carĭ isbescŭ în interesele Europeĭ şi că tóte punctele care vorŭ fi recunoscute că sunt de unŭ interes europén vor fi supuse desbaterilorŭ Congresuluĭ şi nu vor putea sĕ fie considerate ca valide întru câtŭ ele nu vorŭ fi dobânditŭ consimţimêntulŭ tutulorŭ puterilorŭ, Austria crede că ţinta declaraţiuniĭ Engliterei, adică că ’şĭ reservă libertatea sa de acţiune deplină şi întrégă, — punctŭ de vedere pe care Austria îlŭ împărtăşaşte absolutamente, — este dobândită astŭ-felŭ, şi comitele Andrassy crede că, în aceste împrejurărĭ, nu este nicĭ în interesulŭ Engliterei nicĭ în acela alŭ Austrieĭ d’a suleva dificultăţĭ în privinţa acesteĭ cestiunĭ.«

Câtŭ despre Rusia, ea începe a umbla cu echivocităţĭ chiarŭ în următórea Notă a principeluĭ Gorceakoff:

St. Petersburg, 14 Martiŭ 1878.

»Tóte puterile cele marĭ sciŭ deja că tecstulŭ complectŭ alŭ tractatuluĭ preliminarŭ de pace cu Pórta le va fi comunicatŭ îndată ce ratificările vorŭ fi schimbate, ceea-ce va avea locŭ în curêndŭ. Elŭ va fi publicatŭ în acelaşŭ timpŭ şi aicĭ. N’avem nimicŭ de ascunsŭ.«

Tocmaĭ în acestŭ momentŭ cancelaria germană propuse întrunirea uneĭ Conferinţe preliminariĭ, după cum se va vedea din Memorandulŭ următorŭ alŭ d-luĭ de Bismarck:

Berlin, 15 Martiŭ 1878.

»Amŭ informatŭ deja pe Esc. Vóstră că amŭ primitŭ propunerea uneĭ Conferinţe la Berlin, dérŭ că n’amŭ putŭtŭ sĕ trimitemŭ invitaţiunile oficiale maĭ nainte d’a se stabili unŭ acordŭ între puterĭ asupra condiţiunilorŭ preliminarii ale acesteĭ întrunirĭ. In locŭ d’a continua negociaţiunile asupra acesteĭ cestiunĭ între diferitele puterĭ pe cale de corespondinţe telegrafice care se încrucişéḑă, ni se pare că ar fi maĭ bine ca guvernele interesate sĕ discute într’o Conferinţă preliminară, compusă din ceĭ d’aĭ doilea plenipotenţiarĭ, séŭ maĭ bine din represintanţiĭ lorŭ acreditaţĭ aicĭ, spre a pregăti forma şi fondulŭ desbaterilorŭ Conferinţiĭ.

»Tóte cestiunile preliminariĭ a cărorŭ regulare pare necesarie tutulorŭ puterilorŭ pentru desbaterile actuale, séŭ de doritŭ pentru desvoltarea repede şi facilă a adevĕrateĭ sarcine a Conferinţiĭ, arŭ fi regulate astŭ-felŭ în câtŭ miniştriĭ însărcinaţĭ cu conducerea negociaţiunilorŭ arŭ fi scutiţĭ de acea sarcină; astŭ-felŭ, principala sarcină a Conferinţiĭ arŭ ajunge la o repede conclusiune.»

Lordulŭ Derby declină acéstă propunere (depeşa din 16 Martiŭ către lordul Odo Russell), căcĭ se îndoieşte de profitulŭ la care s’arŭ putea aştepta, şi în aceiaşĭ ḑi elŭ stărue pe lângă comitele Şuvaloff spre a dobîndi unŭ rĕspunsŭ de la guvernulŭ rusŭ privitorŭ la condiţiunile puse de guvernulŭ englesŭ. Următórea depeşe a ambasadoruluĭ Engliterei la Petersburg ne va da o idee despre chipulŭ de a negocia alŭ principeluĭ Gorceakoff:

St.-Petersburg, 12 Martiŭ 1878.

»In cursulŭ conversaţiuniĭ ce amŭ avutŭ astă-ḑĭ cu principele Gorceakoff, amŭ întrebatŭ pe Alteţa Sa déca ratificarea preliminărilorŭ de pace încheiate cu Turcia va avea locŭ maĭ nainte de întrunirea Congresuluĭ. A. S. ’mĭ-a respunsŭ că Sultanulŭ a ratificatŭ deja tractatulŭ, că Reuf-paşa aduce ratificarea, şi că ratificările vorŭ fi schimbate pre câtŭ se va putea maĭ iute după primirea tractatuluĭ la St. Petersburg. Amŭ observatŭ A. Séle că unŭ tractatŭ, o détă ratificatŭ, este unŭ instrumentŭ diplomaticŭ complectŭ. Cumŭ va putea urma elŭ atuncĭ sĕ pórte numele de »preliminariŭ« când va fi supusŭ Congresuluĭ? Principele Gorceakoff rĕspunse că o détă ratificatŭ tractatulŭ va deveni obligatoriŭ întru cea-ce priveşte pe Rusia şi Turcia. La întrebarea mea, principele Gorceakoff a maĭ declaratŭ, afară de acestea, că, îndată ce tractatulŭ va fi primitŭ de guvernulŭ rusŭ, se va adresa oficialmente o copie tutulorŭ puterilorŭ semnatare tractatuluĭ de Paris. La acestea, observaiŭ A. Séle că atuncĭ orĭ-ce membru din Congresŭ va avea dreptulŭ d’a pune mâna pe orĭ-ce articolŭ din tractatŭ şi d’a provoca o discuţiune în privinţa luĭ. Alteţa Sa îmĭ respunse că naturalmente nu póte sĕ impue tăcere membrilor Congresuluĭ; dér că nu póte sĕ priméscă discuţiunea de câtŭ asupra articolilorŭ carĭ se atingŭ de interesele europeane. Rĕspunḑênd întrebăriĭ mele, principele Gorceakoff ḑice că a informatŭ erĭ pe ambasadorulŭ Austrieĭ, care fusese însĕrcinatŭ sĕ céră la cancelariŭ sĕ bine voéscă a ficsa o dată apropiată pentru întrunirea Congresuluĭ, că ficsase acéstă dată între 27 şi 31 Martiŭ«.

Comitele Şuvaloff este maĭ lămurit ca şefulŭ sĕŭ; într’o Notă către lordul Derby, elŭ declară că Rusia n’are nicĭ unŭ angajămêntŭ secretŭ, că tractatulŭ va fi comunicatŭ puterilorŭ în întregulŭ luĭ maĭ nainte de întrunirea Congresuluĭ; el asigură că Englitera, ca şi cele-l-alte puterĭ, va avea deplina sa libertate de apreciere, dérŭ adaogă:

„Totŭ acéstă libertate pe care nu o contestă celorŭ-l-alţĭ, Rusia o revendică şi pentru ea însă'şĭ; prin urmare, arŭ fi a o restrânge déca, singură între tóte puterile, Rusia arŭ contracta unŭ angajamêntŭ prealabilŭ«.

Lordulŭ Derby preciséḑă părerea guvernuluĭ regineĭ în aceştĭ termenĭ, în rĕspunsulŭ sĕŭ către comitele Şuvaloff de la 12 Martiŭ:

„Guvernulŭ Maj. Séle arŭ voi aşa dérŭ să scie déca guvernulŭ rusŭ consimţe ca comunicarea tractatuluĭ în întregulŭ luĭ către diferitele puterĭ póte sĕ fie considerată ca ecnivalentă cu depunerea tratatuluĭ pe masa Congresuluĭ, pentru ca întregulŭ tractatŭ sĕ pótă fi esaminatŭ şi discutatŭ de Congresŭ în punctele care isbescŭ în tractatele esistânde.«

In acelaşĭ timpŭ sosea prin telegrafŭ, dérŭ fórte întêrḑiată în transmiterea eĭ, o declaraţiune positivă a principeluĭ Gorceakoff asupra libertăţiĭ de acţiune a Rusieĭ, în tocmaĭ în sensulŭ aceleia făcută de comitele Şuvaloff. De altă parte, sir Elliot anunţa din Viena că guvernulŭ rusŭ este decisŭ a nu permite ca articolulŭ din tractatŭ privitorŭ la retrocedarea Basarabieĭ către Rusia sĕ fie discutatŭ in sînulŭ Congresuluĭ. In fine, documentele publicate se termină cu o Notă a comiteluĭ Şuvaloff către lordulŭ Derby, primită la 27 Martiŭ, şi care se termină astŭ-felŭ:

„Dându-se diferite interpretărĭ cuvintélorŭ «libertate de acţiune şi de apreciaţiune», ce Rusia crede că trebue sĕ'şĭ reserve la Congresŭ, cabinetulŭ imperialŭ le preciséḑă sensulŭ în chipulŭ următorŭ:

«Elŭ lasă celorŭ-l-alte puterĭ libertatea de a «ridica în Congresŭ orĭ-ce cestiune vorŭ crede «că trebue discutată, şi îşĭ reservă luĭ însuşĭ «libertatea de a primi séŭ nu discuţiunea acestorŭ cestiunĭ.»

Dérŭ nu trebue sĕ ne înşelămŭ asupra caracteruluĭ neînţelegereĭ ridicată între cabinetele din Londra şi St. Petersburg. Aceea-ce le desparte nu este nicĭ de cum o cestiune de formă, dupĕ cum s'ar putea crede dupĕ aparinţă, ci o cestiune de fond de cea maĭ mare gravitate. Ne amŭ pronunţatŭ deja asupra acestuĭ subiectŭ, şi 'l-amŭ esplicatŭ în de ajunsŭ: este vorba déca unŭ tractatŭ, unŭ contractŭ încheiatŭ între maĭ multe puterĭ şi stabilindŭ într'unŭ acordŭ comunŭ o ordine de lucrurĭ dată în Orientŭ, póte sĕ fie ruptŭ, sfîşiat, distrusŭ de una din aceste puterĭ, fără ca sĕ fie permisŭ celorŭ-l-alte puterĭ d'aşĭ da părerea asupra tutulorŭ părţilorŭ opereĭ îndeplinită de una din ele.

Unŭ micŭ respunsŭ.

Braşovŭ, 3 Apriliŭ 1878.

Este o aparinţă pe câtŭ de interesantă, pe atâtŭ şi de naturală, că tótă presa maghiară se ocupă acuma cu mare predilecţiune, amŭ putea ḑice chiarŭ pasiune de cestiunea neînţelegerilor ruso-române. Maghiariĭ se simt, trebue sĕ mărturisimŭ, satisfăcuţĭ prin aceea că potŭ ḑice acuma către românĭ: étă ce v'aŭ adusŭ alianţa cu ruşiĭ! Nu voimŭ se esaminămŭ déca imputările ce le facŭ eĭ românilorŭ aŭ unŭ caracterŭ amicabilŭ séŭ nu; credemŭ însĕ că era cu multŭ maĭ consultŭ, maĭ demnŭ şi maĭ nobilŭ din partea lorŭ sĕ se fi mărginitŭ a face din atitudinea Rusieĭ faciă de România capitalŭ pentru politica esterióră, nu şi pentru cea interióră. Dupĕ ce însĕ compatrioţiĭ noştriĭ în mâna cărorŭ se află astaḑĭ destinele patrieĭ nu se sfiescŭ cu tótă seriositatea timpuluĭ a face din cestiunea Basarabieĭ o sperietóre pentru noĭ româniĭ din Transilvania şi Ungaria, vorŭ înţelege că nu putemŭ tăcea la tóte espectoraţiunile ḑiarelorŭ lorŭ. Vomŭ rĕspunde dérŭ astăḑĭ cu câte-va cuvinte luĭ „Kelet.«

„Oare vi se vorŭ deschide în fine ochiĭ, carĭ nu voiaŭ sĕ véḑă? Voĭ, carĭ la căderea Plevneĭ a'ţĭ arsŭ focurĭ de bucuriă în Braşovŭ, aţĭ bĕutŭ mare aldămaşiu la Cluşiu, aţĭ împuşcatŭ cu piuele la Topanfalva, carĭ aţĭ banchetatŭ şi toastatŭ ici şi colo, veţĭ fi óre în stare a trage măcar acum consecinţele din faptele rusuluĭ? întrébă *Kelet* în primul sĕŭ articol de la 30 Martiŭ, vorbindŭ despre visita d-lorŭ Ghica şi Sturza la Buda-Pesta şi despre impresiunea ce va fi făcut'o purtarea Rusieĭ faţă cu România la toţĭ româniĭ şi în specialŭ la aceia din Transilvania şi Ungaria.

Ce conchidemŭ noĭ din purtarea brutală a ruşilorŭ? In privinţa acésta n'arŭ maĭ trebui sĕ fiă în dubiŭ «Kelet». Maghiariĭ aŭ recunoscutŭ deja în gura mare că pericolulŭ ce ameninţă statulŭ românŭ din partea Rusieĭ este unŭ pericolŭ şi pentru patria nóstră, érŭ cu deosebire pentru popórele neslave ale eĭ. Şi óre nu ne numĕrămŭ şi noĭ româniĭ din Transilvania şi Ungaria?— Dérŭ «Kelet» voiesce sĕ scie alta, elŭ voiesce sĕ afle déca esperienţele triste ale fraţilorŭ noştri din România nu aŭ avutŭ cum-va influinţa asupra atitudineĭ nóstre viitóre faciă cu compatrioţiĭ maghiarĭ.

Da, aŭ avutŭ unŭ efectŭ, nu însĕ pe care'lŭ voesce şi doresce „Kelet« ci cu totulŭ altulŭ. Conclusiunea ce o face ḑiarulŭ din Clujiŭ nu e nicĭ de cumŭ logică. Elŭ ḑice cu alte cuvintre: România n'a fostŭ mulţumită cu sórta eĭ, care o lega de Turcia şi eată ce a păţitŭ; de aci puteţĭ se învĕţaţĭ şi voĭ românilorŭ din Transilvania şi Ungaria ce pericole va aştéptă déca veţĭ continua a fi nemulţumiţĭ. „Si la noĭ, ḑice „Kelet«, câtŭ de multŭ s'aŭ totŭ plânsŭ asupră nedrepteĭ asuprirĭ şi tiraniĭ. In zadarŭ amŭ cerutŭ doveḑile pentru aceste acusărĭ şi în loculŭ acestora amŭ auḑitŭ repetite acusărĭ peste acusărĭ. Se vorŭ deschide óre ochiĭ aceia ce nu voescŭ sĕ véḑă?« etc.

Ochiĭ românilorŭ s'aŭ deschisŭ de multŭ. Eĭ aŭ începutŭ deja sĕ védă totŭ maĭ clarŭ. Vĕdŭ şi pericolulŭ ce ameninţă din partea slavismuluĭ nu numaĭ pe elémentulŭ lorŭ, dér maĭ cu sémă şi pe elementulŭ maghiarŭ şi conchidŭ astŭ-felŭ: Este unŭ interesŭ vitalŭ pentru maghiarĭ, că în facia pericoluluĭ comunŭ se caute a se împăca cu naţionalităţile ne maghiare din acéstă patriă de se póte cu o oră maĭ înainte. In specialŭ, ei suntŭ avisaţĭ la alianţă cu popórele neslave déca voescŭ sĕ nu fie cum-va înghiţiţĭ de valurile océnuluĭ slavicŭ. Eĭ arŭ trebui dérŭ în prima linie sĕ se gândéscă a mulţămi pe româniĭ din Transilvania şi Ungaria. Esperienţele ce le a făcutŭ România cu ruşiĭ arŭ trebui sĕ fie numaĭ unŭ momentŭ pentru maghiarĭ, ca sĕ grăbéscă a restabili pacea internă între naţionalităţile patrieĭ, până cândŭ încă nu este prea târḑiŭ. Aceste arŭ fi credem, conclusiunile logice trase din faptele maĭ recente ale ruşilorŭ.

«Kelet» asigură însĕ că n'a căpătatŭ încă doveḑĭ despre aceea că noĭ amŭ fi în adevĕrŭ asupriţĭ, că amŭ avea dreptŭ a fi nemulţămiţĭ cu sórta nóstră!? Cândŭ li se vorŭ deschide şi compatrioţilorŭ noştri ochiĭ şi urechile şi când vorŭ recunósce eĭ că o politică care este órbă pentru interesele de viéţă ale popórelorŭ patrieĭ, periclitéḑă viitorulŭ acestia în gradul cel maĭ supremŭ? Credŭ eĭ că noĭ de frica rusuluĭ vomŭ renunţa acuma la drepturile nóstre?

In adevĕrŭ, orĭ-câtŭ de mare e inimiciţia între ruşĭ şi maghiarĭ, orĭ-câtŭ de multŭ diferă caracterulŭ cazaculuĭ de acela alŭ betyaruluĭ ungarŭ, într'unŭ punctŭ se unescŭ amândoĭ în pofta de a domni, de a'şĭ asorvi şi a'şĭ asimila rasele streine ce'ĭ înconjóră.

(*Gazetta Transilvanieĭ*).

Diverse.

Conversare cu cetitórele. Primăvéra se începu, dérŭ numaĭ în calendarŭ. Realitatea stă în contraḑicerea cea maĭ mare faciă cu însemnările astronomilorŭ. Va sĕ ḑică şi calendarulŭ ne amăgeşte. Elŭ ne indica primăvéra, pe când pe afară şuera vêntulŭ erneĭ; eşimŭ în haine uşióre, şi ne pomenimŭ în climă muscăléscă.

Curiosŭ semnŭ alŭ timpuluĭ. Incă şi în climă domneşte curentulŭ muscălescŭ.

Câte o ḑi douĕ vremea se maĭ înmóiă, sórele surîde maĭ călduţŭ, dérŭ acésta încă e „sóre cu dinţĭ,« şi bietile viorele ce se vêndŭ pe strade pare că se temŭ a înflori la surîsulŭ luĭ.

Cea maĭ mare neplăcere o aŭ damele. Stofele de primăvéră aŭ sositŭ de multŭ şi ilustréḑă tóte esposiţiunile modiştilorŭ. Multe dame 'şĭ-aŭ şi alesŭ din ele, toaletele lorŭ suntŭ deja gata. Dérŭ ce sĕ facĭ?! Timpulŭ e nemilosŭ. Érna, ce e dreptŭ, a trecutŭ; dérŭ primăvéra încă n'a sositŭ. Toaletele de érnă nu se maĭ potŭ îmbrăca, căcĭ nu maĭ e moda; cele de primăvéră încă suntŭ prea subţirĭ. Şi astŭ-fel, nesciindŭ cumŭ sĕ se îmbrace, ele nu potŭ eşi la preumblare.

Auḑiţĭ acolo! A avea rochia gata, dupĕ fasconulŭ celŭ maĭ nuoŭ, cu croitulŭ princese; dérŭ a o ţine încuiată în sifonŭ, pentru că încă e prea frigŭ! A poseda arma cea maĭ înfricoşată, spre a putea ţine lupta cu tóte rivalele: dérŭ a fi împedicată d'a putea întrebuinţa arma aceea, pentru că încă nu e destulŭ de caldŭ! Este ceva maĭ grozavŭ de câtŭ asta?! Ah! timpulŭ acesta e unŭ barbarŭ!

Ce bine însĕ că în lume tóte suntŭ trecătóre şi schimbăcióse! Dupĕ o ḑi douĕ maĭ recĭ urméză câte una maĭ plăcută. Atuncĭ apoĭ stradele se împoporéză cu cele maĭ nouĭ toalete. Din tóte părţile auḑimŭ o conversaţiune vială. Par că suntemŭ într'unŭ adevĕratŭ salonŭ.

Ca timpulŭ, întocmaĭ aşa se schimbă şi evenimentele politice. Aḑĭ ne pomenimŭ cu atacurĭ aspre îndreptate în contra Românilorŭ, mâine ne treḑimŭ cu nişte articolĭ în favorulŭ causeĭ române; aḑĭ ne ameţescŭ depeşile carĭ ne descriŭ conferinţele lungĭ ce Ignatieff a avutŭ la Viena cu Andrassy, — mâine ne surprinde împărtăşirea că Ignatieff s'a reîntorsŭ cu buḑele umflate, şi că a sositŭ în loculŭ luĭ ministrulŭ preşedinte Ionŭ Brătianu . . .

Aşa s'a schimbatŭ şi ḑiaristica unguréscă în apreţuirea Românieĭ. In véra trecută, cândŭ dorobanţiĭ românĭ îşĭ făceaŭ numele nemuritorŭ în şanţurile Griviţeĭ, ea nu găsia cuvinte destulŭ de urâte spre a întina pe aceştĭ fiĭ vitejĭ aĭ armelorŭ; érŭ acum în fie-care ḑi iĭ încarcă de laude, şi ḑice că alŭ românilorŭ e meritulŭ că a căḑutŭ Plevna, căcĭ de n'arŭ fi fostŭ româniĭ, Osman-paşa arŭ fi prăpăditŭ pe muscalĭ.

Tóte se schimbă. Incă şi cunoscutulŭ indiferentismŭ fatalŭ românescŭ s'a schimbatŭ — în entusiasmŭ. Meritulŭ în privinţa asta este alŭ rĕsboiuluĭ trecutŭ.

Eramŭ p'aci sĕ credemŭ că naţiunea acésta nu se maĭ póte electrisa, că nu maĭ esistă nicĭ o vorbă care sĕ 'ĭ inspire însufleţire: şi étă a venitŭ rĕsboiulŭ, armele române aŭ lucitŭ cu gloriă în foculŭ bătăliilorŭ, tricolorulŭ naţionalŭ a fâlfăitŭ cu fală în fruntea cetăţilorŭ turcescĭ, şi faptulŭ acesta trecu ca fulgerulŭ prin tóte arterele naţiuniĭ, şi entusiasmulŭ cuprinse tóte ânimile.

Entusiasmulŭ inspiră mândria naţională. Şi acésta e unŭ câştigŭ mare, căcĭ mândria naţională învólve încredere în sine; érŭ celŭ ce are încredere în sine, posedă unŭ mare avantagiŭ, de cara noĭ avemŭ aşea mare trebuinţă.

Este unŭ semnŭ caracteristicŭ, dérŭ totŭ o dată şi îmbucurătorŭ, că entusiasmulŭ acésta dincóce de Carpaţĭ s'a manifestatŭ — maĭ alesŭ —prin femeĭ. In fruntea celorŭ maĭ multe colecte în favorulŭ rĕniţilorŭ românĭ vĕḑurămŭ şi vedemŭ femeĭ.

Acestŭ fenomen are mare însemnătate nu numaĭ pentru acuma, dér şi pentru viitorŭ. Spiritul naţionalŭ o dată stêrnitŭ, nu póte amorţi aşa uşorŭ. Ne place a crede că damele nóstre, carĭ de astă-dată probară cu atâta zelŭ că sciŭ sĕ fiă la înălţimea misiuniĭ lorŭ, şi în viitor vorŭ remânea la acea înălţime, unde şi-aŭ câştigatŭ stima nóstră.

De şi resboiulŭ a trecutŭ, d-vóstră aveţĭ şi de acumŭ înainte unŭ rolŭ mare. In loculŭ răniţilorŭ, sute şi sute de casurĭ filantropice, naţionale şi umanitare cerŭ concursulŭ d-vóstră. Oh! nu'lŭ refusaţĭ, căcĭ îndepliniţĭ câte o faptă sântă. Fiţĭ totŭ d'auna sprijinitórele a totŭ ce este bunŭ şi frumosŭ!

Bine-cuvêntarea uneĭ naţiunĭ vĕ va fi rĕsplata!...

(*Familia*).

Ultime Scirĭ.

SERVICIULŬ PRIVATŬ ALŬ „TELEGRAFULUĬ“

(*Agenţia Havas*)

(*Serviciulŭ de aḑĭ, 9 ore diminéţa*).

Berlin, 8 Apriliŭ. — D. Brătianu a avut erĭ o lungă întrevedere cu principele de Bismarck. D. Brătianu are intenţiunea d'a pleca mâine spre a se întórce în Bucureştĭ prin Viena.

Viena, 8 Apriliŭ. — *Corespondinţa politică* desminte scirile provenite de la Londra şi relative la pretinsa înlocuire a principeluĭ Gorceakoff cu comitele de Şuvaloff. Acestea suntŭ, ḑice acéstă fóie, combinaţiunĭ zadarnice.

Se anunţă din Constantinopole către *Corespondinţa politică* că acolo continuă o luptă înverşunată între influinţa rusă şi influinţa englesă. Posiţiunea primuluĭ ministru Ahmed Vesic paşa arŭ fi din nuoŭ consolidată în urma influinţiĭ d-luĭ Layard. Ruşiĭ lucréză cu o mare activitate la fortificarea linieĭ Cearkeni-Kadikeni. Eĭ ridică întărirĭ formidabile maĭ alesŭ la Enikenĭ.

St. Petersburg, 8 Apriliŭ.—*Agenţia rusă* este autorisată a declara cu totulŭ de falsă scirea că cabinetulŭ din St. Petersburg arŭ fi ḑisŭ representantuluĭ estraordinarŭ alŭ Românieĭ că se opune la discuţiunea cestiuniĭ Basarabieĭ de către Congresŭ. Guvernulŭ rusŭ a recunoscutŭ fie-căreĭ puterĭ o libertate absolută de apreciaţiune şi de acţiune în sânulŭ Congresuluĭ.

Londra, 8 Apriliŭ. — Lordulŭ Beaconsfield, propuindŭ Adresa către regină, ḑice că politica Englitereĭ a fostŭ basată pe tractatele din 1856 şi din 1871. Guvernulŭ chiarŭ de la începutulŭ resbeluluĭ, a informatŭ pe Rusia că elŭ consideră ca trebuinceosŭ consimţimêntulŭ tutulorŭ puterilorŭ semnatare pentru tóte modificările ce se vorŭ face acestorŭ tractate. Rusia, refusândŭ sĕ priméscă cererea Englitereĭ d'a pune întregulŭ tractatŭ înaintea Congresuluĭ, a făcutŭ sĕ dispară orĭ-ce speranţă pentru întrunirea Congresuluĭ. A trebuitŭ atuncĭ sĕ ne gândimŭ la mijlócele ce trebuescŭ întrebuinţate faţă cu atitudinea Rusieĭ. Tótă lumea înarméḑă. A trebuitŭ ca Englitera sĕ se pregătéscă şi ea, find-că Imperiul britanicŭ trebue sĕ fie menţinutŭ de aceleaşĭ forţe care 'l-aŭ creatŭ şi elŭ este pusŭ în pericolŭ prin revoluţiunea ce este vorba sĕ se facă în Sudulŭ Europeĭ. (Aplause).

Paris, 8 Apriliŭ. — Se telegrafiaḑă de la San Stefano către *Times*: Douĕ divisiunĭ de cavalerie, treĭ regimente de casacĭ şi douĕ bateriĭ aŭ plecatŭ pentru Rusia. Garnisona ruséscă din Silistra a intratŭ în România.

Se telegrafiaḑă din St. Petersburg către acelaşĭ ḑiarŭ: „Se ḑice că o scrisóre importantă din Berlinŭ primită erĭ de împăratŭ séŭ de cancelarŭ, consiliaḑă de a se face concesiunĭ pentru înlăturarea unuĭ resbel europeanŭ. In tóte casurile pare destulŭ de sigurŭ că Germania va părăsi atitudinea pasivă ce a ţinutŭ până acum. Rusia nu a cerutŭ Germanieĭ bunele séle oficiĭ: dérŭ suntŭ cuvinte de a se crede că ea le va primi cu fericire. In adunarea congresuluĭ a reînceputŭ a se crede iarăşĭ. Generalulŭ Ignatieff a întârḑiatŭ chiarŭ plecarea sa la Constantinopol, pentru a putea sĕ însoţéscă pe prinţulŭ Gorceakoff la Berlin, în calitate de alŭ douilea plenipotenţiarŭ déca se va întruni congresulŭ. Se daclară fórte categoricŭ că generalulŭ Ghica trebue sĕ fi înţelesŭ rĕŭ pe principele Gorceakoff, pentru că cancelarulŭ n'a refusatŭ nicĭ o dată de a primi discuţiunea cestiuneĭ Basarabieĭ. Cabinetulŭ din St. Petersburg n'a negatŭ că acéstă cĕstiune atinge interesele Europeĭ déră elŭ totŭ n'a admis'o de totŭ.

Londra, 8 Apriliŭ. — Din bună sorginte din Constantinopole se telegrafiaḑă către *Standard* că Kedivul arŭ fi anunţatŭ Porţiĭ că avea intenţiunea de a se declara independentŭ déca Turcia va intra în alianţă englesă. Ruşiĭ s'aŭ oferitŭ oficialŭ de a părăsi Constantinopole déca flota englesă se va retrage în apele italiane.

Roma, 8 Apriliŭ.—Camera a începutŭ discuţiunea interpelăriĭ asupra cestiuneĭ Orientuluĭ. D. Ticeli crede că soluţiunea definitivă trebue sĕ fie basată pe principiele de naţionalitate de civilisaţiune şi de liberare a popórelorŭ apĕsate. D. Musolino presintă o moţiune invitândŭ guvernulŭ a susţine în Congresu tractatulŭ de la Paris şi convenţiunea din Londra şi a se sili ca tóte provinciele Turcieĭ sĕ fie declarate neutre. Discuţiunea va urma mâine.

Berlin, 8 Apriliŭ.— *Reichsanzeiger* ḑice că convalescenţa împĕratuluĭ face progrese satisfăcĕtóre. Reichsanzeiger anunţă că escadra germană, care coprinde patru cuirasate şi un avisŭ este convocată la 6 Maiŭ pentru exerciţiele ce facŭ pe fie-care anŭ. Déca escadra germană va merge în Orientŭ, ea va pleca pe la finele luĭ Maiŭ.

Paris, 8 Apriliŭ. — Dómna Dufaure a muritŭ. Erĭ s'aŭ făcutŭ 15 alegerĭ pentru ocuparea fotolielorŭ vacantŭ în urma invalidărilorŭ; *14 republicanĭ aŭ fostŭ aleşĭ*; a fostŭ unŭ balotagiŭ.

— —

Aceste telegrame fiindŭ publicate în ediţia de erĭ séra, le reproducemŭ aḑĭ pentru cititoriĭ de la amiaḑă.

(*Serviciulŭ de erĭ 4 ore dupĕ amiḑă*).

Viena, 8 Apriliŭ. — Jurnalele exprimă în genere impresiunea că situaţiunea a devenitŭ pentru momentŭ maĭ pacefică, cu atâtŭ maĭ multŭ că cabinetulŭ din Berlin pare a 'şĭ pune tóte silinţele spre a împedica isbucnirea unuĭ conflictŭ.

Berlin, 8 Apriliŭ. — O corespondenţă din Londra, adresată Gazeteĭ naţionale, emite ideea înlocuiriĭ principeluĭ Gorceakoff cu comitele Schuvaloff, ale căruia simţimênte pacifice suntŭ cunoscute în Englitera.

Constantinopole, 8 Apriliŭ. — Marele Duce Nicolae va petrece şi ḑioa de mâine la Constantinopole. Se vorbeşte de nuoĭ cererĭ ce arŭ face Ruşiĭ în prevederea unuĭ resbelŭ. Trupele egipţiene se vorŭ întórce în Egipetŭ. Câte-va trupe din garda imperială s'arŭ maĭ îmbarca de la San Stefano spre a se 'ntórce în Rusia.

ADUNAREA DEPUTAŢILORŬ

In şedinţa de erĭ, lunĭ 27 Martiŭ, dupe ce s'a votatŭ bugetulŭ consiliuluĭ de miniştriĭ rĕmasŭ din şedinţa trecută, s'a luatŭ în desbatere bugetulŭ ministeruluĭ de resbelŭ.

Ateneulŭ Românŭ.

D. Grigore Vulturescu, va ţine Marţĭ 28 Martiŭ, 8 ore séra o conferinţă despre **EROII CIVILISAŢIUNII.**

D. Emanuel Cretzulescu, va ţine Mercurĭ 29 Martie, 8 ore séra o conferinţă despre **GENIUL PRODUCTORŬ şi GENIUL DESTRUCTORŬ.**

Omul fără Braţe!
HERMAN UNTHAN!
Celebrul violonistŭ a sositŭ erĭ Lunĭ, 27 Martiŭ, şi *va da mâine séră* Mercurĭ *în sala Alcazar (fostul Circŭ,)* prima representaţiune.

A eşitŭ de sub presă în editura:
I. GÖBL
A doua broşură din interesantul roman istoricŭ.
CATERINA CORNARO
cea maĭ frumósă regină a Cipruluĭ, căḑută jertfa incuisiţiuneĭ veneţiane. dupĕ G, F. BORN.
DE
Vasile Gr. Popŭ.
De vênḑare la tóte librăriile din Bucureştĭ
şi la editorŭ (passaginlŭ românŭ.)
Preţulŭ *1 leŭ noŭ.*
NB. O parte din venitulŭ acesteĭ cărţĭ se dă în folosulŭ familiilorŭ soldaţilorŭ românĭ, rĕmase nenorocite în urma resbeluluĭ.

Se cere 2,000 galbenĭ cu împrumutare pentru 6 lunĭ. Hipotecă uă casă de întreită valóre în centru Bucurescilor, a se adresa la administratia ḑiaruluĭ Telegraphul.

Din causa grabniceĭ decedărĭ din viéță

A REPOSATEI FABRICANTE DE RUFE D-na ANTONIA KRAFT

SE VINDE DIN CAUSA UNOR

TRISTE ACCIDENTE

Marĭ partide de rufe fine pentru dame, adevĕrată olandă de Rumburg, rufe pentru masă şi pat, dantele fine de Silesia (Erzund Riesengebierge),

Principalmente pentru garniturĭ de fianciare se vinde cu prețurĭ de tot moderate, şi care sunt următórele: Cămăşĭ brodate de dame de la 3½, 5 pênĕ la 16 fr; fuste brodate cu 4½, 7½, pênĕ la 12½ fr; camisóne pentru dame cu 3, 6, şi 18 fr; pândă fină de olandă cu 42 pênĕ la 48 fr. 60 coțĭ; cea maĭ fină pândă belgică cu 65, 75 şi 85 francĭ 60 coțĭ.

Acéstă desfacere ține numaĭ 14 dile, pênĕ în serbătorile Pascilor. Se pot vedea aceste articole în fie-care di, de la 9½ pênĕ la 5½ ore în Calea Mogoşóeĭ No. 39, VIS-A-VIS DE HOTEL DE VIENA, ETAGIUL I, CAMERA No. 5. 6—1

Anunciŭ

Erĭ 26 Martie amŭ uitatŭ în Tramway No. 11 unŭ portofoliŭ de piele vişinie conținêndŭ unŭ dosarŭ în limba Rusă şi 280 ruble hârtie, întorcêndu-mĕ, conductorele a respunsŭ că n'a vĕdutŭ şi stie care din pasagerĭ l'a luatŭ.

Vĕ rogŭ a publica prin stimabilulŭ D-v. diarŭ, că cine 'lŭ va fi găsitŭ, să'l aducŭ la domiciliulŭ meŭ, Strada Pitagora No. 42, dându-i-se recompensă 200 francĭ.

3—2—1 Pavel Ruban

De închiriatŭ şi de vêndare de la Sf. Gheorghe viitorŭ (23 Aprilie), Casele mele din Oraşiulŭ Giurgiu, situate în culórea de Galbenŭ strada Bucurescilorŭ, care se dice şi casarma Dorobanțilorŭ, compuse din 4 odăĭ, douĕ cuhniĭ, uă magasie de ordŭ, 2 grajdurĭ spațióse, încăpătóre de peste 40 de caĭ, şi curte pentru trăsurĭ éră de vêndare se póte chiar de acum. Doritoriĭ se vorŭ adresa la sub-scrisulŭ proprietar cu domiciliulŭ în Giurgiu, séŭ în Bucureştĭ, strada Scaunele No. 7.

4—4—4 *Ión G. Ciurcul*

De Inchiriatŭ

De la Sf. Gheorghe séŭ de acuma, în parte séŭ în totalŭ, casele din Strada Dudeştĭ No. 46, compuse de maĭ multe Camere şi Salóne, Coridorŭ etc., în etajulŭ de susŭ. Doritoriĭ se vorŭ presenta în acele Case.

80—2-17 G. URSIANU

De închiriatŭ 4 camere fie-care în parte, prin Mezatŭ de la Sf. Gheorghe viitorŭ, în curtea Bisericeĭ Sf. Nicolae din Prunt lêngă Dómna Bălaşa. Doritoriĭ vorŭ veni Duminică la 26 Martie corentŭ la orele 12 dtminéța, în casele D. D. Pariano, Strada Bibescu Vodă, No. 6 unde are a se face Mezatu. 3—3

Antreprenorul cărtilor de jocŭ alŭ Comuneĭ Bucurescĭ promite tutulorŭ acelora care vorŭ veni să 'ĭ denunțe locurile ce arŭ dovedi că se speculă séŭ se întrebuințéză cărțĭ de jocŭ fără sigiliulŭ sĕŭ, jumĕtate atâtŭ din valórea cărțilorŭ ce se vorŭ găsi în contrabandă câtŭ şi din amenda prescrisă de câte leĭ 10 la fie-care pereche.

Antreprenor A. Nedelcovicĭ

SUBSTANȚA D'ALFIERI

depărtédă în o manieră grabnică, plăcută şi sigură fără unŭ efectŭ vătămătorŭ asupra corpuluĭ şi fără observare particulară a obicĭnuiteĭ sisteme de viéță urmărilé ecceselorŭ genitale de orĭ-ce gradŭ, ca *polutiune, impotență, sterilitate, bólă albă* (urmare de onanie) ş. c. l. — *Syphilis negligeată* saŭ reŭ curarisită cronică în *stadiul seŭ secundară* şi *terțiară* (curgerĭ cronice, abcese syphilitice, necĭ, bube, vermĭ de pele, séŭ cele-l-alte subsiturĭ) se vindecă sub cea *maĭ mare garanție* cu cela maĭ sicurŭ succesŭ. — Impreună cu comandările se rógă de a da esplicarea de causa, durata suferințeĭ şi simptómele momenantŭ. Espediarea se face cu trimitere de 15 Francĭ discret prin

E. GIEBEL, specialist
Dresden, Amalienstr. No. 11, 2 etagiŭ

NB. In casurĭ cronice şi înrădăcinate prețulŭ variédă de 50—60 Francĭ. Observêndŭ eésta pentru evitarea intreruipereĭ cureĭ. 2p.s.—17

FABRICA ZACHARINA ROMANA

DE LA

KITILA

Pentru satisfacerea cererilor şi înlesnirna publiculuĭ, fabrica 'şĭ-a făcut un depositŭ de producțiunile sale, la D-nu Theodor Eftimiu, Str. Sóreluĭ No. 1, (Covacĭ).

15—2—7

ELIXIR DIGESTIFŬ DE PEPSINĂ

De GRIMAULT & Cie, pharmaciştĭ la Paris.

Pepsina possedă proprietatea d'a inlocui in stomachŭ suculŭ gastricŭ care iĭ lipseşce pentru operarea mistuireĭ alimentelorŭ. Intrebuințatŭ subtŭ formă d'unŭ Elixirŭ plăcutŭ la gustŭ, ea curariseşce saŭ previne:

Digestiunile relle,	**Imflarea stomachuluĭ,**
Greața şi revenirile prin gîtŭ,	**Migrena,**
Gastritele,	**Gastralgiile,**
Crampele de stomachŭ,	**Maladiile de ficatŭ.**

Elŭ combatte vĕrsăturile la femeiile insărcinate şi fortifică bătrâniĭ şi convalescențiĭ, inlesnindŭ digestiunea şi nutrițiunea.

Depositŭ in principalele Pharmaciĭ.

SIROPŬ ŞI PASTĂ DE LAGASSE

de Sevĕ de Pin (Bradu) Maritimi

Persónele slabe de peptŭ, acele atinse de *Tusse, Răguşélă, Gripps, Catharre, Bronchite, Stingerea voceĭ* şi *Asthmŭ*, suntŭ sigure d'a găsi uă potolire rapidă şi currarissire in intrebuințarea principurilorŭ balsamici a-le braduluĭ maritimŭ concentrate in **Siropulŭ** şi in **Pasta de sevĕ de Pin (bradŭ) de Lagasse.**

Depositŭ in principalele Pharmaciĭ

De vêndare o casă fórte frumósă şi solidŭ construită. Se află pe Strada Mercur No. 1, (la colțul Strădeĭ Posta-Veche) se compune din 7 odăĭ de locuitŭ şi 2 anticamere şi din tóte cele-l-alte dependințe trebuincióse uneĭ locuințe frumósă şi spațiósă, precum şi şopronŭ şi grajdŭ. A se informa în acea casă chiar de la 3—5 ore dupĕ amiadă.

De vêndare la Noua Typografie Națională bilete de închiriat pentru lipit la case.

Numaĭ la Bazar de France

EN GROS NUMAI LA EN DETAIL

BAZAR DE FRANCE

Cel maĭ mare magaşin special de încălțăminte pentru

BARBATI, DAME ŞI COPII

Sub firma:

SAL. WEISERMAN

STRADA CAROL I, No. 8 (CURTFA VECHE)

Aŭ sosit:

pentru sesonul de Primă-véră imense quantitățĭ de incălțăminte în tóte fasónele şi cele maĭ nouĭ precum urméză:

PENTRU BARBAȚI	PENTRU DAME
Ghete à la Beaconsfield şi Nortchote, Polonese à la Lord Derbi şi Hartington şi Pantofi à Paris şi Mexique.	Polon. de Chevreeu, Glacé & Chevreau Satin, Pantofĭ Barettes à la Grece, Breton, Russo şi Japoneze.

ŞI PENTRU COPII tótc fasónele şi cele maĭ nuoĭ.

a se remarca fabricele:

Maison F. Pinet à Paris	Franz Hulla à Wienne
pentru Dame şi Copiĭ	*pentru Bărbațĭ*

Incuragiatŭ fiind de succesele dobêndite într'unŭ timpŭ aşa de scurtŭ, de la deschiderea acestuĭ Magasinŭ, dândŭ probe despre soliditatea Mărfurilorŭ şi eftinătatea prețurilorŭ. Nu maĭ puținŭ amŭ ferma convicțiune că Onor. P. T. Publicŭ va bine voi a se convinge şi de āstă dată de anunciarea mea şi sperŭ că va fi pe depiinŭ satisfăcutŭ.

Pentru numeróse visite invitŭ cu tótă stima

SAL. WEISERMAN

Numaĭ la Bazar de France

DISTINSUL MAGASIN

No. 2. Strada Selarĭ No. 2. No. 2. Strada Selarĭ No. 2

LA CAVALERU DE MODE

Aŭ priimitŭ unŭ imensŭ asertiment de

HAINE BARBATESTI

pentru sesonulŭ de Primă-vară şi Vară din Stofele cele maĭ moderne; Confecțiune dupĕ noulŭ Journal. Previnem pe numerósa nóstră Clientelă & Onor. Publicŭ a profita de acéstă ocasiune.

Prețurĭ fórte moderate. *Fréres M. Iscovitch*

32—2—2

APELE MINERALE NATURALE

Primulŭ transportŭ va sosi la 15 plus 30 Aprilie próspete de la tóte sursele, şi va continua sosirea lorŭ din 15 în 15 dile până la 15 Octombre.

Garantândŭ séŭ la cerere dovedindŭ că ele suntŭ în totŭ timpulŭ próspete şi naturale previn publiculŭ că aci se importă şi ape minerale fabricate prin procedeu chimic din vecinătatea Românieĭ. — Potŭ efectua în tóte direcțiunile Românieĭ.

J. OVESSA

Semênța de érbă englesă şi Lucernă a sositŭ,

20—2.p.sl.j.—3

Bucurescĭ. — No. 24. Noua Typographie Națională, C. N. Rădulescu, Strada Academieĭ No. 24. — Bucurescĭ.

Joui, 30 Martiŭ 1878. In Bucurescĭ şi dictricte 10 banĭ numĕrulŭ Anulŭ VIII No. 1787.

TELEGRAPHULU

Preţiul abonamentuluĭ: pe an 24 l. pe 6 lunĭ 12 l. pe 3 lunĭ 7 leĭ; în districte pe an 30 l. pe 6 lunĭ 15 l. pe 3 lunĭ 8 l.
Orĭ ce abonamentŭ neînsoţitŭ de valóre se refusă.
Abonamentele se face numaĭ de la 1 şi 15 fie-căreĭ lunĭ.

Redactorŭ-şefŭ, Ion C. Fundescu.

Pentru abonamente, reclame şi anunciurĭ, a se adresa la Administraţie: NOUA TYPOGRAPHIĂ NAŢIONALE, Strada Academieĭ No. 24.
Pentru Francia: la Société Havas, Laffite & C-nie 8 Place de la Bourse Paris.
Pentru Austria şi Germania, la D-nu Philipp Löb Wien, Eschenbachgasse 11.
Pentru Londra la D-nu Eugene Micoud 81 Fleet Street, E. C. — Pentru Hungaria la D-nu Moritz Weitz Buda-pest Servitenplatz No. 5.

Preciul Anunciurilor: linia mică pe pagina IV, 15 banĭ, reclame pe pagina III 1 leŭ, pe a II 2 leĭ, şi pe a I 3 leĭ.
Pentru rubrica inserţ. şi reclame, redacţia nu este responsabilă.
Epistolele nefrancate se refusă şi articoliĭ nepublicaţĭ se ardŭ.

Girantŭ responsabilŭ. Dimitrie Christea

Mercurĭ, $^{29}/_{10}$ Martiŭ. — (1515). Armata Moldovénă, ce însoţeşte pe Sultanŭ, dă pieptŭ cu inamiciĭ din Moraa.

SCIRI TELEGRAPHICE

(Serviciulŭ ḑiarelorŭ streine)

Pesta, 7 Apriliŭ. — *Egyetertes* primeşte din Constantinopole o telegramă privată, care afirmă că cercurile guvernamentale de acolo consideră resbelulŭ ca inevitabilŭ. Corăbiĭ englese supravegliază în modŭ sistematicŭ orĭ-ce mişcare a trupelorŭ ruseştĭ. Cea maĭ mică înaintare a acestora arŭ atrage după sine o acţiune maĭ întinsă a corăbiilorŭ englese. Nóptea încrucişéză în Bosphorŭ mulţime de bărcĭ englese, spre a împedica eventualmente orĭ-ce aşeḑare de torpile din partea ruşilorŭ. Insulele Tenedos, Mytilina şi Chio, care conţinŭ cantităţĭ marĭ de materialŭ de resbelŭ, suntŭ legate prin cablurĭ cu Galipoli. Aci a venitŭ erĭ vice-amiralulŭ englesŭ, pe care forturile turceştĭ 'l-aŭ salutatŭ cu salve de tunurĭ. Turcia nu se gândeşte nicĭ de cumŭ ca sĕ mérgă cu Rusia.

Londra, 7 Apriliŭ. — *(Camera Comunelor)*.— Gladstone repetă interpelarea făcută erĭ, déca guvernulŭ a cerutŭ de la Rusia sĕ se angajeze maĭ nainte de întrunirea Congresuluĭ, d'a nu se retrage dintr'ênsulŭ maĭ nainte de discuţiunea vre uneĭ cestiunĭ adusă spre desbatere, şi déca guvernulŭ voeşte sĕ 'şĭ ia acelaşĭ angajamêntŭ. Northcote rĕspunde că guvernul cugetă a stabili în modŭ lămuritŭ ce are de regulatŭ Congresulŭ, şi crede că prin acésta va apĕra maĭ bine interesele ţĕriĭ şi afacerea păciĭ, de câtŭ prin propunerea vre-o unorŭ întrebărĭ premature şi nefolositóre. La acéstă părere simplă şi practică guvernulŭ ţine încă cu stăruinţă.

Londra, 7 Apriliŭ. — Se anunţă din Bucureştĭ către *Times*, cu data de 5 curentŭ, că ruşiĭ aŭ reînnoitŭ contractele pentru provisiunĭ şi pentru mijlócele de transportŭ care fuseseră anulate după sub-semnarea păciĭ.

Varna, 7 Apriliŭ. — Şumla, tóte forturile eĭ şi lucrarea cea înaintată de la Strandza suntŭ ocupate până acum totŭ de trupe turceştĭ sub comanda luĭ Fazli-paşa; totŭ asemenea şi localităţile de lângă drumulŭ de ferŭ de la Varna, precum Pravady, Caspitşan şi Gubedje. Amândouĕ cele d'ânteiŭ aŭ o garnisonă amestecată din ruşĭ şi turcĭ. Şi aicĭ se maĭ află încă detaşamente marĭ de trupe turceştĭ şi egyptene şi, afară de câte-va companiĭ de infanterie şi unŭ detaşamentŭ de saperĭ carĭ aŭ sositŭ în Serdar-Tabia, nu suntŭ alţĭ ruşĭ pe aicĭ; dérŭ nicĭ nu s'aŭ luatŭ mĕsurĭ pentru repatriarea trupelorŭ turceştĭ rĕmase în catrulaterŭ. Administraţiunea civilă din Sandjac o are, acum ca şi maĭ nainte, mustaşarifulŭ Fahri Bey, căruia i s'a alăturatŭ o comisiune de bulgarĭ şi de grecĭ.

(Neues Wiener Tagblatt.)

Londra, 7 Apriliŭ. — *Pall Mall Gazette* află, în modŭ oficialŭ, că este ne-fundată scirea publicată de *Standard*, în privinţa staţionăriĭ floteĭ din Canalŭ în apropiere de Malta.

Astă-ḑĭ după amiaḑă s'a ţinutŭ unŭ consiliŭ de miniştriĭ.

Petersburg, 7 Apriliŭ. — Faciă cu scirea din Londra, cumŭ că cabinetulŭ britanicŭ arŭ fi dispusŭ sĕ încépă negociaţiunile despre o Conferinţă preliminară, *Journal de Saint Petersbourg* observă că cabinetulŭ maĭ póte sĕ privéscă în linişte ondulaţiunile uneĭ politicĭ nervóse, de vreme ce elŭ stă ne-strămutatŭ în posiţiunea luată şi, acordândŭ o deplină libertate de discuţiune pentru dobîndirea uneĭ înţelegerĭ pentru tóte dorinţele, elŭ este decisŭ a apăra dreptulŭ Rusieĭ ca putere beligerantă şi europeană.

Petersburg, 7 Apriliŭ.— *Agenţia rusă* anunţă următórele: Lordul Loftus a înmânatŭ astă-ḑĭ circulara marquisuluĭ de Salisbury, şi baronulŭ Langenau a înmânatŭ rĕspunsulŭ împĕratuluĭ Austrieĭ la scrisórea autografă a Tzaruluĭ precumŭ şi tecstulŭ observaţiunilorŭ austriace la tractatulŭ de la San Stefano.

Marele-duce Michail va sosi mâine aci.

Ḑiarele din Moskova şi din Petersburg combatŭ în unanimitate moderaţiunea foilorŭ *Journal de Saint Petersbourg* şi *Agenţia rusă*, şi declară că guvernulŭ engles, angajândŭ onórea Rusieĭ, a pus'o pe acésta în imposibilitate d'a se încovăia după pretenţiunile englese. Ele arĕtă tóte decisiunea Societăţiĭ din Moscova pentru protegiarea marineĭ comerciale, spre ceea ce se facŭ în totŭ imperiulŭ subscripţiunĭ pentru crearea unuĭ fondŭ naţionalŭ ca sĕ se formeze o flotilă de vase micĭ.

(Die Presse).

Paris, 7 Apriliŭ. — *Le Mémorial diplomatique* scrie următórele: „Cu tóte silinţele ca sĕ'şĭ arate părerile séle asupra organisăriĭ Orientuluĭ, guvernulŭ englesŭ rĕspunde că numaĭ Europa póte sĕ hotărască asupra eĭ. Părerile private ale miniştrilorŭ suntŭ, că este de trebuinţă a se împreuna cu România şi Bulgaria care se va întinde pĕnă la Balcanĭ, a se da Armenieĭ autonomia, a se erta jumătate din despăgubirea de resbelŭ şi a se rectifica frontaria grécă.

Englitera are intenţiunea sĕ propue o vamă la Dardanele pentru plătirea creditorilorŭ Statuluĭ turcescŭ.

Paris, 7 Apriliŭ.—Principele Orlov s'a plâns de maĭ multe orĭ la Wadington despre atitudinea ostilă Rusieĭ a câtorŭ-va ḑiare francese. *La France* nu crede că este adevĕratŭ sgomotulŭ despre abdicarea Ţaruluĭ.

Londra, 7 Apriliŭ. — Se anunţă din Petersburg, către *Times*, că cercurile oficiale consideră resbelulŭ ca inevitabilŭ. In Constantinopole nu s'a luatŭ încă nicĭ o hotărâre. Concentrarea trupelorŭ turceştĭ continuă.

Daily Telegraph află în modŭ autenticŭ că sforţările Rusieĭ, pentru a încheia o alianţă cu Sultanulŭ, aŭ fostŭ zadarnice.

Daily News ḑice că, în casŭ cândŭ resbelulŭ va fi inevitabilŭ, marele duce va ocupa îndată înălţimele de la Kavak.

Londra, 7 Apriliŭ. — De la [illegible] n'a primit până erĭ séră nicĭ de la Loftus din Petersburg nicĭ de la Elliot din Viena, comunicărĭ séŭ propunerĭ de la guvernule respective pe lângă care suntŭ acreditaţĭ aceştĭ diplomaţĭ.

Berlin, 7 Apriliŭ. — Se pare că aŭ fost premature scirile despre rĕspunsulŭ Rusieĭ către Austria şi Englitera, cu tóte acestea părerile de pace se menţinŭ.

O scrisóre, adresată din Petersburg către ḑiarulŭ *die Post*, afirmă că cercurile înalte de acolo aŭ arătatŭ temerĭ chiarŭ de la începutŭ contra prea mareĭ întinderĭ a Bulgarieĭ şi contra retrocedăriĭ Basarabieĭ. Austrieĭ i se impută prea tîrḑia esprimare a dorinţelorŭ séle. Propunerile comisiuniĭ militare austriace ar fi fostŭ aprobate la Petersburg. Scrisórea propune retragerea de o détă a floteĭ engiese şi a trupelorŭ ruseştĭ, dérŭ maĭ cu sémă este discutatŭ Congresulŭ pe basa tractatuluĭ de Paris şi pe aceia a păciĭ de la San Stefano. O cestiune principală este autonomia tutulorŭ chreştinilorŭ, prin ceea-ce s'arŭ une în acordŭ interesele celorŭ-l-alte puterĭ. Printr'unŭ nuoŭ resbelŭ chreştinătatea nu póte sĕ câştige nimic.

Paris, 7 Apriliŭ. — Salisbury a declarat, către câţĭ-va amicĭ politicĭ, că guvernulŭ îşĭ menţine punctulŭ sĕŭ de vedere, dér nu se va grăbi. Prin urmare situaţiunea cea nedecisă va dura încă multŭ.

Principele Nikita, care suferă de lipsa de banĭ şi de mijlóce de hrană, a cerutŭ din nuoŭ sprijinulŭ rusescŭ.

(Neue freie Presse.)

A se vedea ultime scirĭ pe pagina III.

BUCURESCI, 29 MARTIU

Erĭ, 28 Martiŭ, s'aŭ împlinitŭ 66 anĭ de la 1812 cândŭ Rusia a isbutitŭ, prin miḑlócele carĭ îĭ suntŭ propriĭ, se smulgă de la Turcia unŭ tractatŭ prin care îĭ ceda Basarabia română, fără nicĭ unŭ dreptŭ de proprietate asupra eĭ.

Coincidinţă curiósă érăşĭ, că tocma erĭ, peste 66 anĭ, scirile telegrafice ne spuse că principele Gorceacoff a pusŭ pe *agenţia rusă* se nege ceea ce a ḑisŭ trimisuluĭ nostru la Petersburg şi sĕ declare că Rusia nu se opune ca cestiunea Basarabieĭ sĕ fie tratată în Congresŭ, căcĭ guvernulŭ rusŭ a recunoscutŭ fie-căreĭ puterĭ o libertate absolută de apreciare şi de acţiune în sânulŭ Congresuluĭ.

Póte că ḑiua de erĭ se fi influenţatŭ asupra principeluĭ Gorciacoff, aducêndu-'şĭ aminte modulŭ cum a luatŭ unŭ braţŭ alŭ Românieĭ şi mustrarea de cugetŭ sĕ 'lŭ fi făcutŭ sĕ pue pe *agenţia rusă* a publica acea declaraţiune. Póte că marele cancelarŭ, ca pravoslavnicŭ crescinŭ şi ca omŭ într'o vêrstă cândŭ se apropie de mormêntŭ, sĕ se fi gînditŭ la Dumneḑeŭ şi sĕ fi făcutŭ unŭ pasŭ înapoĭ din calea nedréptă pe care apucase.

Póte sĕ fie acésta, dérŭ póte sĕ fie şi atitudinea Germanieĭ care a începutŭ sĕ devie maĭ pronunţată şi maĭ ostilă pretenţiunilorŭ rusescĭ, după cumŭ ne arĕta maĭ alaltă-ierĭ o telegramă în următorulŭ estrasŭ din *Gazetta Germanieĭ de Nord*, organulŭ d-luĭ de Bismarck:

> Germania este nepărtinitóre şi tractatulŭ de la San Stefano nu este unŭ obiectŭ de îngrijire pentru dênsa. Germania nu invidiaḑă succesele Rusieĭ, care este o putere amică; *însĕ n'arŭ fi indiferentŭ Germanieĭ ca Rusia prin pretenţiunile séle, sĕ se pună în oposiţiune cu cele-l'alte state, care suntŭ asemenea state amice.* Evenimentele nu producŭ impresiunea că negociatoriĭ de la San Stefano aŭ avutŭ nelipsitŭ din memoria lorŭ marginea concesiunilorŭ ce ar putea obţine puterile interesate. Rusia n'arŭ putea sĕ esecute tractatulŭ în întregulŭ sĕŭ de câtŭ cu preţulŭ unuĭ nuoŭ resbelŭ. Rusia arŭ fi trebuitŭ sĕ se înţelegă cu puterile interesate după cumŭ Austria spuse chiarŭ înaintea acĕsteĭ epoce care suntŭ pretenţiunile séle. Principala greutate nu constă în pretenţiunile Engliterei şi Austrieĭ, ci în aceea că Rusia este actualmente legată prin unŭ tractatŭ solemnŭ. Cele treĭ puterĭ suntŭ în acordŭ asupra necesităţiĭ uneĭ reforme totale.

Este însĕ mustrarea de consciinţă séŭ este acéstă atitudine a Germanieĭ, pentru noĭ e totŭ una. Constatămŭ numaĭ că s'a făcutŭ de erĭ încóce o schimbare în opiniunea principeluĭ Gorceakoff.

Ţine-va însĕ multŭ acéstă schimbare? După sistemulŭ propriŭ alŭ cancelarieĭ rusescĭ, amŭ putea sĕ ne îndoimŭ. Cu tóte acestea, dupe cumŭ amŭ maĭ ḑisŭ şi altă dété, noĭ totŭ sperămŭ într'o înţelegere de voe de nevoe.

Rusia nu póte aḑĭ sĕ facă resbelŭ Austrieĭ şi Engliterei, astŭ-felŭ isolată cumŭ este, căcĭ Germania se află în imposibilitate a o ajuta.

Déca naţiunea română are sĕ mulţuméscă armateĭ séle pentru bravura desfăşurată pe câmpurile de luptă ale rĕsboiuluĭ din urmă, apoĭ ea datoresce mult şi corpuluĭ medicalŭ românŭ.

Cu câtŭ devotamentŭ, cu câtă abnegaţiune nu amŭ vĕḑutŭ sute de medicĭ românĭ părăsindu'şĭ ocupaţiunile lor ḑilnice şi sburândŭ la armată, acolo unde era o rană de vindecatŭ, o operaţiune de executatŭ, unŭ membru de redatŭ patrieĭ! Cu câtŭ curagiŭ nu amŭ vĕḑutŭ ceĭ maĭ mulţĭ pe aceştĭ bunĭ apostolĭ aĭ umanităţiĭ dândŭ ajutóre în situaţiunile cele maĭ periculóse, mergĕndŭ chiar prin locurile cele maĭ expuse bombelorŭ şi glónţelorŭ inimice, pentru ca sĕ lege ranele, sĕ scape miĭ de vieţe ale celorŭ maĭ bravĭ din fiiĭ Românieĭ!

Mediciĭ civilĭ şi militarĭ, farmaciştĭ, etc., aŭ fostŭ la înălţimea situaţiuneĭ, toţĭ aŭ depusŭ multŭ zelŭ, multă activitate pentru îndeplinirea unorŭ datoriĭ impuse de umanitate şi de spiritul de conservaţiune naţională. Uniĭ din eĭ aŭ peritŭ chiarŭ victime ale devotamentuluĭ lorŭ nemărginitŭ.

Aceste fapte frumóse, de unŭ devotamentŭ sublimŭ, nu trebuescŭ uitate; ele vorŭ fi multŭ timpŭ gravate în memoria românilorŭ, carĭ datoreaḑă multŭ sciinţeĭ, patriotismuluĭ şi abnegaţiuneĭ medicilor noştri.

Aci credemŭ că e loculŭ sĕ atragemŭ atenţiunea guvernuluĭ asupra uneĭ juste observaţiunĭ ce ni se face.

Se scie că, în armată, actele de curagiŭ, sciinţa şi zelulŭ în serviciŭ aŭ fostŭ recompensate şi recunoscute nu numaĭ prin decoraţiunĭ ci prin numeróse înaintărĭ în grade. In corpulŭ medicalŭ însĕ ataşatŭ pe lângă miliţianĭ, dorobanţĭ, şi chiarŭ pe lângă corpurile active, nu s'a făcutŭ maĭ nicĭ o înaintare, de şi mulţĭ arŭ fi meritat'o. De ce óre acéstă trecere cu vederea asupra aşteptărilorŭ legitime ale medicilorŭ! De ce aceĭ carĭ aŭ doveditŭ că întrunescŭ tóte condiţiunile de capacitate şi carĭ aŭ sĕvêrşitŭ multe acte de curagiŭ şi de sciinţă sĕ nu fie înaintaţĭ?

Atragemŭ atenţiunea d-luĭ ministru de resbelŭ asupra acesteĭ cestiunĭ, cu speranţă că va repara acéstă scăpare din vedere.

Ḑiarulŭ parisianŭ *les Débats* primesce din Constantinopole următórea corespondinţă, cu data de 30 Martiŭ:

„In ḑilele trecute v'am trimisŭ câte-va note în favórea Grecieĭ; ele 'mĭ veneaŭ din sorginte bună, şi creḑŭ că *Journal des Débats* le va fi utilisatŭ. In streinĕtate se astéptă sprijinulŭ vostru, şi vĕ puteţĭ astepta la unŭ apelŭ din partea tutulorŭ acelorŭ carĭ se simtŭ vătămaţĭ prin deslegarea dată de Rusia ultimelorŭ evenimente.

„Erĭ era vorba de Grecia, aḑĭ este de România, şi indicatiunile ce urméḑă le amŭ de la o persónă autorisată şi le încredinţeḑŭ ast-felŭ cum le-amŭ primitŭ.

„Nu este dreptŭ, îmĭ ḑicea acea persónă, de a imputa Românieĭ că a pactisatŭ de bună voie cu ruşiĭ în ultimulŭ resbelu. Româniĭ aŭ voitŭ maĭ ânteiŭ sĕ se închidă într'o neutralitate strictă; eĭ aŭ căutatŭ sĕ facă a se apăra de Europa clausele tractatuluĭ de la Paris care 'ĭ priveaŭ. Primindŭ numaĭ respunsurĭ evasive, guvernulŭ românŭ trimise pe d. Dumitru Brătianu la Constantinopol pentru a cere la Conferinţă declaraţia de neutralitate a principatuluĭ. Acésta era o probă îndestulătóre că nimenĭ nu cugeta a se arunca pe calea aventurelorŭ.

„In acestŭ timpŭ, ruşiĭ eraŭ deja pe ţĕrmiĭ Prutuluĭ; agentulŭ lorŭ din Bucurescĭ silea pe miniştriĭ românĭ de a încheia o convenţiune relativă la trecerea trupelorŭ Ţaruluĭ. Puteaŭ óre resista? Rusia nu arŭ fi invadatŭ ea cu forţa România, cumŭ făcuse deja în alte timpurĭ, şi nu arŭ fi ocupat'o milităreşte?

„Se încheiă dérŭ convenţiunea din 16 Apriliŭ, şi româniĭ, presimţindŭ ceea ce se întêmplă aḑĭ, inserară art. 2, prin care guvernulŭ Ţaruluĭ se angaja a respecta întregimea teritoruluĭ românŭ. Părăsiţĭ în voia proprielorŭ lorŭ puterĭ, eĭ nu puteaŭ lucra altŭ-felŭ, căcĭ Europa nu ascultase apelulŭ lorŭ, şi Turcia se declară neputinciósă a apăra teritorulŭ lorŭ în contra orĭ-căreĭ invasiunĭ. Eĭ puseră, ce e dreptŭ, óre-care grabă în declararea de resbelŭ Turcieĭ, motivêndŭ acéstă hotărîre printr'o pretinsă agresiune a baterielorŭ turce după râpa dreaptă a Dunăriĭ, şi 'şĭ proclamară independinţa.

„O dată angajațĭ pe acéstă cale, românii trebuiaŭ fatalmente sĕ mérgă până la capĕtŭ, adică sĕ ajute pe ruşĭ cândŭ acestia fură amenințațĭ cu o înfrângere. Nu s'a uitatŭ în adevĕrŭ că românii aŭ formatŭ aripa dreaptă a armateĭ ruse şi ce nemărginitŭ serviciŭ aŭ adusŭ eĭ aliatuluĭ lorŭ în operațiunile decisive de la Plevna.

„Promisiunile ce li s'aŭ făcutŭ la aceea epocă pentru a obține cooperarea lorŭ eraŭ fórte seducătóre : nu era vorba de maĭ puținŭ de câtŭ de țĕrmulŭ dreptŭ alŭ Dunăriĭ împreună cu cetățile tarĭ carĭ se aflaŭ pe dênsulŭ. Acésta era maĭ multŭ de câtŭ puteaŭ dori româniĭ. Aḑĭ aceste magnefice promisiunĭ suntŭ uitate şi Rusia, călcându'şĭ cuvêntulŭ şi dispreţuindŭ stipulaţiunea formală inserată în convenţiunea de la 16 Apriliŭ 1877, voeşte sĕ reia Basarabia pe care tractatulŭ din Paris a înapoiat'o Moldoveĭ.

„Acéstă pretenţiune arŭ putea fi susţinută în órĭ-care privinţă, în numele principiuluĭ naţionalităţilorŭ, déca teritoriulŭ revendicatŭ arŭ fi rusŭ; dérŭ toţĭ sciu că Basarabia întrégă, situată între Dinistru şi Prutŭ, este esenţialŭ română, ea a aparţinutŭ Moldoveĭ în timpŭ de douĕ secole.

„Rusia a recunoscutŭ însĕşĭ acésta la încheerea tractatuluĭ de la Kainardji (1774), căcĭ atuncĭ făcu din Dunastru fruntaria între cele douĕ ţĕrĭ. Apoĭ ea scie bine că Valahia şi Moldova nu sunt, séŭ maĭ bine nu eraŭ provinciĭ turceştĭ de care sultaniĭ sĕ pótă dispune dupĕ placŭ ; că ele eraŭ puse, *proprio moto*, sub protecţiunea Porţiĭ şi'ĭ plăteaŭ tribute numaĭ pentru a apăra intregimea lorŭ teritorială în contra vecinilorŭ. Capitulaţiunile lorŭ cu Turcia — capitulaţiunĭ recunoscute în cele din urmă prin art. 22 din tractatulŭ de la Paris din 1856—probéḑă într'unŭ modŭ nediscutabilŭ că aceste principate nu 'şĭ înstrei- [illegible] independința că ele avéŭ dreptulŭ de a se administra după [illegible] lorŭ legĭ şi păstraŭ pe acela de a face resbelŭ şi pace fără ca vre-o détă Pórta sĕ pótă vătăma eserciţiulŭ acestorŭ drepturĭ.

„Faptulŭ că Turcia a uitatŭ angajamêntele luate de ea către aceste state, şi pentru că, în urma uneĭ inepţiĭ de care a datŭ de maĭ multe orĭ probe, a inseratŭ în Constituţia promulgată anulŭ trecutŭ că imperiulŭ otomanŭ coprinde părţile şi posesiunile actuale şi provinciile privilegiate (art. 1), nu ne surprinde de loc; dér ca Rusia, care 'şĭ ia aere de liberatóre a Orientuluĭ, sĕ mecunóscă şi sĕ anihileḑe drepturile românilorŭ, nu este óre unŭ fapt inesplicabilŭ, afară numaĭ déca 'şĭ aminteşte cine-va diferitele fase ale politiceĭ séle tradiţionale ?

„In fine, Rusia abia fuse scăpată de incursiunile tătarilorŭ şi cugetă nu numaĭ a le cuceri ţéra, dérŭ încă a 'şĭ deschide prin ţĕrile române unŭ drumŭ la Constantinopole, obiectivulŭ sĕŭ, chiarŭ înainte de ce turciĭ arŭ fi făcutŭ conchistă.

Româniĭ, a cărorŭ ţéră se împărţia în treĭ principate, Valahia, Transilvania şi Moldova, şi se întindea între Thisa şi Dunastru, Marea négră şi Dunăre, avusese deja sĕ lupte contra turcilorŭ, înainte chiarŭ de ce Rusia începuse a da semne de viaţă. Aliaţĭ cu unguriĭ şi cu alte popóre crescine, eĭ se opuseră maĭ întêĭ victoriosŭ; dérŭ părăsiţĭ pe rândŭ de ungurĭ şi de ruşĭ chiarŭ, eĭ trebuiră sĕ se înţelégă cu turciĭ. Dérŭ pe cândŭ unguriĭ sufereaŭ paşi turcĭ, româniĭ îşĭ conservaŭ propriĭ lorŭ principĭ şi legile lorŭ personale.

„Transilvania începu sĕ'şĭ piarḑă drepturile séle de la tractatulŭ din 1699 de la Carlovitz, şi deveni definitivŭ provincia austriacă dupĕ acela de la Pasarovitz (1718); dérŭ nu fu totŭ astŭ-felŭ cu Valahia şi Moldova, care rĕmaseră continuŭ în stăpânirea drepturilorŭ lorŭ seculare.

„De şi micşorate prin pierderea Transilvanieĭ şi a Banatuluĭ de Temişóra, cele douĕ principate, întinḑêndu-se până la Dunastru, păstraŭ încă o însemnătate îndestulătóre pentru a nelinişti pe ruşĭ carĭ visaŭ cucerirea peninsuleĭ Balcanilorŭ.

„Pentru a face sĕ cadă acéstă barieră care 'ĭ împedicaŭ de a ajunge până la Dunăre şi a da mâna slavilorŭ dupĕ ţĕrmulŭ dreptŭ, le trebuia ruşilorŭ o victorie strălucită în contra turcilorŭ, pe care nu o câştigară de câtŭ la Kuciuk-Kainargi, dupĕ numeróse înfrângerĭ. Eĭ profitară pentru a înlătura pe românĭ de la tractatulŭ de pace, înţelegându-se directŭ cu turciĭ; acésta era a reduce principatele în stare de simple provinciĭ ale imperiuluĭ otomanŭ.

„In 1812, sprijiniţĭ de ambasadorulŭ englesŭ de la Constantinopole, care se silia sĕ pue capĕtŭ resbeluluĭ ruso-turcŭ şi sĕ facă disponibile trupele Ţaruluĭ, ruşiĭ îşĭ anecsară Basarabia prin tractatulŭ de la Adrianopole şi 'şĭ însuşiră protectoratulŭ Moldo-Valachieĭ asteptând cucerirea lorŭ definitivă; acéstă cucerire eĭ o urmăriră diplomaticŭ fără încetare; apoĭ o încercară cu forţa cândŭ cu rĕsboiulŭ Crimeiĭ, dérŭ fără succesŭ!

„Se cunósce progresele materiale ce aŭ făcutŭ româniĭ dupĕ acéstă epocă, şi rĕsboiulŭ actualŭ a dovedite că numaĭ e de îndoitŭ despre curagiulŭ lorŭ militarŭ. Care e recompensa pe care le-o reservă ruşiĭ ?

„Ne putêndŭ sĕ facă a dispare imediatŭ acéstă rasă latină care ţine profundŭ la naţionalitatea sea (*românulŭ nu piere* — ḑice celŭ maĭ vechiŭ proverbŭ alŭ ţĕriĭ), ruşiĭ aŭ creḑutŭ, creând principatul bulgarŭ, a 'lŭ strânge între douĕ vaste ţerĭ slave, comptândŭ pe timpŭ pentru a reveni sĕ 'lŭ absórbă.

„Româniĭ aŭ încetatŭ de a 'şĭ maĭ face ilusiune asupra sórteĭ ce le a reservatŭ déca pacea de la San Stefano va fi ratificată de Europa, şi déca, în acéstă împrejurare, ea va lăsa forţa sĕ domineḑe dreptulŭ. Prin trecutulŭ lorŭ, eĭ potŭ prevedea viitorulŭ.

„La tratatulŭ de la Cainardji, ruşiĭ nu uitaŭ nimicŭ din capitulaţiunile carĭ [illegible] şi Turcia. Cu tóte astea de şi sorta poporelorŭ crescine supuse Porţĭ a fostŭ deja cea maĭ viue preocupare a lorŭ, eĭ nu cugetară nicĭ de cumŭ se facă a se respecta aceste capitulaţiunĭ. Eĭ schimbară apoĭ tactica şi puseră înainte cestiunea naţionalităţilor; acésta aŭ făcutŭ eĭ sĕ prevaleḑe în favórea Bulgarieĭ. Este dreptŭ atuncĭ de a precupeţi aşea de eftinŭ cu acea a Românieĭ ?

„Rusia a luatŭ Basarabia de la Turcia; dérŭ Basarabia nu era a acesteia din urmă, care, prin urmare, nu avea nicĭ dreptŭ de a o ceda nicĭ Rusia de a o primi, *şi România este naturalmente în dreptŭ a reclama despăgubirea spolieriĭ suferită de ea.*

„Tractatulŭ de la San Stefano îĭ dă dreptulŭ de a cere o despăgubire de resbelŭ în banĭ! Carĭ suntŭ miḑlócele Turcieĭ pentru a o despăgubi ? România crede dér sĕ céră de la Turcia, cum a făcut Rusia, o despăgubire teritorială în schimbulŭ celeĭ cu banĭ care nu póte fi plătită.

„Tractatulŭ de la San Stefano ne fiind definitivŭ, *Europa voindŭ evidentŭ sĕ se conforme cu principiele celeĭ maĭ stricte justiţiĭ, nu póte ca sĕ céră de la Rusia ca Basarabia întrégă sĕ fie cedată vecinuluĭ seŭ suveranŭ séŭ ca* Turcia sĕ despăgubéscă pe România prin cedarea unuĭ teritoriŭ determinatŭ din Bulgaria, de curêndŭ creată ?

„Pe acest actŭ de dreptate se baseaḑă securitatea Europeĭ; este vorba de a pune o barieră elementuluĭ slavŭ, a căruĭ întindere este o amenințare redutabilă. Ca şi Grecia, România póte sĕ jóce unŭ rolŭ seriosŭ în acéstă privinţă. Amândouĕ suntŭ gata sĕ 'şĭ ia asupra rĕspunderea, destulŭ numaĭ ca Europa sĕ le încurageḑe şi sĕ le susţină.

„Şi una şi alta nu suntŭ ele demne de simpatiele séle şi nu suntŭ ele în Orientŭ adevĕraţiĭ representanţĭ aĭ civilisaţiuneĭ moderne ?

ARMATA ANGLIEĬ

Atitudinea luată de guvernulŭ britanicŭ în regularea conflictuluĭ orientalŭ ne îndémnă sĕ cercetămŭ de ce trupe de operaţiune arŭ dispune ea, déca arŭ fi silită sĕ facă prin forţă a i se respecta drepturile şi interesele.

In Anglia, nu se cunósce obligaţiunea la serviciulŭ militarŭ, aşea cum se practică în alte ţĕrĭ; o lege din 1752 care prescrie recrutarea este pe fie-care anŭ amânată de parlamentŭ. Armata de uscatŭ se recrutéḑă esclusivŭ prin înrolărĭ voluntare în fie-care parte ce o compune: armata permanentă, miliţia şi corpulŭ voluntarilorŭ.

Armata permanentă are unŭ efectivŭ de 180,000 ómenĭ aprópe. Ea se compune, ca trupe de campanie, din 148 batalióne, 124 escadróne şi 123 bateriĭ cu caĭ. Aceste diferite unităţĭ alternéḑă între ele pentru serviciulŭ exteriorŭ care coprinde 50 batalióne, 27 escadróne şi 57 bateriĭ la Indiĭ; 5 batalióne la Gibraltarŭ, 5 batalióne la Malta; 11 batalióne în cele l'alte coloniĭ. Acestŭ totalŭ de trupe afară din teritoriŭ coprinde 80,000 ómenĭ. Numaĭ rĕmâne dér în insulele britanice de câtŭ 77 batalióne, 97 escadróne şi 63 bateriĭ înhămate, alŭ cărorŭ efectivŭ e de 100,000 ómenĭ aprópe. Bataliónele suntŭ de 8 companiĭ; escadrónele aŭ 2 companiĭ; bateriele suntŭ de şése tunurĭ. Infanteria e armată cu escelintea puşcă Henri-Martini, dérŭ este exercitată numaĭ de câţĭ-va anĭ la lupta de tiraliorĭ cu care se familiariséḑă greŭ. Cavaleria coprinde: 20 escadróne de cuirasierĭ, 32 de dragonĭ, 20 de lancerĭ, 52 de husarĭ. Artileria de campanie are piese carĭ se încarcă pe la gură, sistemŭ la care nu aŭ voitŭ sĕ renunţe; aceste tunurĭ suntŭ de modelulŭ Woolwich, de fierŭ călitŭ pentru serviciulŭ teritorialŭ alŭ Mareĭ Britaniĭ şi de bronzŭ pentru serviciulŭ Indielorŭ. Tunurile aŭ calibrulŭ de 0 m. 076 şi de 0 m. 091. Până în aniĭ din urmă, armata permanentă nu dispunea de reservă; acésta se constituie puţin câte puţinŭ prin nouile dispoziţiunĭ relative la durata angajărilorŭ voluntare; ea e acum [illegible] 35,000 militarĭ carĭ, pentru o mică léfă, consimtŭ a fi încorporaţĭ în armata activă în casŭ de rĕsboĭ şi a se lupta afară din teritoriŭ. Mobilisarea trupelorŭ permanente staţionate pe teritoriŭ daŭ unŭ efectivŭ de 140,000 din care numaĭ 100,000 arŭ fi disponibilĭ pentru unŭ resbelŭ ofensivŭ.

Miliţia se compune din 133 batalióne infanteriă armate cu puscĭ de sistemulŭ Snider, din 257 compăniĭ séŭ aprópe 128 escadróne de *yeomanry* montaţĭ cu aceĭ magnificĭ caĭ de vênătóre *hunters* şi din 180 bateriĭ ne-înhămate. Efectivulŭ sĕŭ totalŭ e de 100,000 ómenĭ avêndŭ o instrucţiune militară începĕtóre. Aceste trupe nu potŭ fi duse afară fără consimţimêntulŭ lorŭ.

Corpulŭ de voluntarĭ are o organisaţie de totŭ neregulată. Forţa sa se evaluiaḑă la 175,000 ómenĭ. Elŭ e disponibilŭ numaĭ pentru unŭ resbelŭ defensiv.

In fine, maĭ avem de menţionat trupele coloniale carĭ suntŭ de 130,000 ómenĭ în Indiĭ, 30,000 în Canada, 10,000 în Australia, 2,000 în Guyana şi Antile. In armata Indiilorŭ, toţĭ ofiţeriĭ suntŭ din armata regulată englesă; de altmintrelea eĭ suntŭ indigenĭ ca şi soldaţiĭ.

In resumatŭ, guvernulŭ englesŭ dispune de 100,000 ómenĭ pentru unŭ resbelŭ ofensivŭ; 'ĭ arŭ maĭ rĕmâne 40,000 ómenĭ ca depositŭ alŭ armateĭ permanente, 100,000 miliţienĭ şi 175,000 voluntarĭ, adică 315 ómenĭ pentru apĕrarea teritoriuluĭ sĕŭ naţionalŭ, 80,000 ómenĭ din armata permanentă şi 172,000 din trupele indigene, adică 252,000 ómenĭ pentru apĕrarea colonielorŭ séle; în totalŭ, 667,000 ómenĭ, afară de recursulŭ la recrutaţie care arŭ sui acestŭ efectivŭ la aprópe 800,000 ómenĭ. Acésta e puţinŭ în adevĕrŭ pentru o putere care numĕră 32 milióne locuitorĭ în Marea Britaniă, şi 203 milióne în coloniĭ, care, dintr'unŭ bugetŭ anualŭ de 3,675,000,000 francĭ, dintre care 1,825,000,000 pentru regat, 1,300,000,000 pentru imperiul Indiilor şi 550,000,000 pentru cele l'alte coloniĭ, cheltuesce 810,000,000 fr. pentru intreţinerea armateĭ permanente, 400,000,000 pentru armata Indielorŭ şi 10,000,000 pentru miliţia din cele-l'alte coloniĭ.

In armata englesă nu suntŭ sub-divisiunĭ permanente superióre brigadeĭ. De duoĭ anĭ s'a preparat organisarea de divisiunĭ şi de corpurĭ de armată pe piciorulŭ de resbelŭ. Planulŭ mobilisăriĭ prevede formarea a 8 corpurĭ de armată de câte treĭ divisiunĭ, cea-ce representă 12 corpurĭ de armată câte 2 divisiĭ, cumŭ suntŭ constituite în Francia, Germania, Italia şi Rusia. Aceste corpurĭ de armată s'arŭ forma printr'o amestecătură de trupe din armata permanentă staţionată pe teritoriulŭ britanicŭ şi de trupe de miliţiĭ carĭ arŭ consimţi la serviciulŭ exteriorŭ. Fie care corpŭ de armată trebuindŭ sĕ conţină 30 batalióne, 25 escadróne, 15 bateriĭ înhămate şi 35,000 ómenĭ, cele 8 corpurĭ arŭ avea dérŭ în totalŭ 240 batalióne, 200 escadróne, 120 bateriĭ înhămate şi 280,000 ómenĭ. Armata permanentă nu póte da de câtŭ 77 batalióne, 97 escadróne şi 63 bateriĭ cu caĭ, chiarŭ coprinḑêndŭ depositele de cavaleriă şi artileriă; câtŭ pentru infanteriă, bataliónele eĭ arŭ fi constituite, la o mobilisare, prin transformarea companielorŭ de depositŭ ale brigadelorŭ în 66 batalióne. Arŭ lipsi dérŭ 163 batalióne, 103 escadróre, 57 bateriĭ, 163 înhămate. Miliţia, admiţêndŭ că ea arŭ fi incorporată în armata de operaţie, nu arŭ putea da de câtŭ 133 batalióne şi 128 escadróne. In orĭ ce casŭ dérŭ, infanteria şi cavaleria arŭ fi incomplecte.

Astŭ-felŭ, *Republica francesă* crede că nu se înşală afirmândŭ dupĕ aceste date că armata de operaţiune a Anglieĭ pentru unŭ resbelŭ ofensivŭ arŭ fi celŭ multŭ de 3—4 corpurĭ de armată conţinêndŭ în totalŭ 100—120,000 ómenĭ.

Dérŭ guvernulŭ englesŭ nu s'a mărginitŭ a chema în serviciul activ numaĭ reserva armateĭ şi miliţia; elŭ a luat mĕsurĭ identice în privinţa uneĭ marĭ părţĭ din navele cari compunŭ reserva navală, adică din acelea cari încrucişeaḑă séŭ staţionéză pe oceanŭ în tóte părţile lumiĭ. Acéstă reservă coprinde [illegible] bastimente cuirasate şi 12 necuirasate, carĭ pórtă cele d'ântêiŭ 229 tunurĭ şi 8600 ómenĭ echipagiŭ, şi cele din urmă 128 tunurĭ şi 3200 ómenĭ.

La Şatam se află: *Monarchulŭ* cuirasatŭ cu torpile; cuirasatele ordinare *Superbul* şi *Northampton*; *Neptun*, cu capĕtulŭ cuirasatŭ; cuirasatulŭ *Frumósa Isle*; corveta cuirasată *Penelopa*, cuirasatulŭ *Nelson*, corveta de fierŭ *Euryalus*, corveta de lemnŭ *Garnet* şi şalupa *Cormorant*.

La Portsmuth: *Thunderen*, cuirasatŭ; *Dreadunght*, cuiratŭ cu torpile; cuirasatele *Hercules* şi *Triumph*; fregata de fierŭ *Neconstantulŭ*; corveta de fierŭ *Beodicea*; avisulŭ de fierŭ *Iris*; nava de fier *Bachante* şi celŭ maĭ puternicŭ bastimentŭ din lume *Inflexibilulŭ*, care va trebui sĕ fie terminatŭ la tómnă.

La Devenport: cuirasatulŭ *Neînvinsul*; corveta de lemnŭ *Tenedos*, cuirasatulŭ *Iron-Duke*; corveta de lemnŭ *Emerland*; canonierele *Firm*, *Firebrand* şi *Firefiy*.

Tóte aceste nave suntŭ destinate pentru serviciulŭ mărilorŭ; pe lângă ele se maĭ póte adăoga următórele bastimente destinate a apĕra cóstele: cuirasatul *Hector* (la Suthampton); cuirasatulŭ *Resistenţa* (la Liverpol); cuirasatul *Lord-Warden* (la Auensperg) şi cuirasatulŭ *Valiant* (în Shanon).

Pentru apărarea cóstelorŭ aŭ maĭ rĕmasŭ încă urmĕtórele 7 vase:

Glaston, Wivern, Cycolps, Gordin, Hecate, Hydra şi Prinţulŭ Albert.

In fine, 23 canoniere şi 4 fregate de lemnŭ arŭ face serviciulŭ porturilorŭ.

Cumŭ se vede dérŭ, aci e o reservă maritimă din cele maĭ importante, şi e permisŭ a crede că în casŭ de resbelŭ, Anglia arŭ putea să oprească cu totulŭ comerţulŭ Rusieĭ şi sĕ condamne la nemişcare marina eĭ mililitară.

O amelioraţiune s'a introdusŭ de câte-va ḑile în circulaţiunea tranvailorŭ din capitală, prin mărirea numĕruluĭ vagónelorŭ. Inainte, cine-va era nevoitŭ sĕ aştepte câte unŭ cuartŭ de oră şi maĭ bine până cândŭ sĕ pótă întâlni unŭ vagonŭ; acum la fie-care treĭ, patru minute, trec regulatŭ prin acelaşĭ punctŭ, încrucişindu-se de o parte şi de alta la tóte staţiunile intermediare carĭ până aci nu eraŭ utilisate.

Inregistrămŭ cu plăcere o asemenea inbunătăţire înlesnitóre călătorilorŭ.

O împătrită alianţă

Sub acestŭ titlu, *Morgen-Post* publică următórele consideraţiunĭ:

Este în puterea Austrieĭ de a se pune în capulŭ uneĭ împătrite şi puternice alianţe, alŭ uneĭ adevĕrate ligă a păciĭ. Pentru acésta Austria n'arŭ avea de câtŭ sĕ pronunţe cuvêntulŭ *da* la adresa Anglieĭ. In momentulŭ în care Austria şi Anglia 'şĭ-arŭ întinde mâna, Francia cu unŭ strigătŭ de bucurie şi deşteptare s'arŭ uni cu ea. Francia arŭ dori cu ardóre sĕ 'şĭ repare greşalele ce a făcutŭ în cestiunea Orientuluĭ şi sĕ recucerescă cu o singură lovitură influinţa sea în Europa. Pentru acésta, s'arŭ putea alia ea în orĭ-ce momentŭ cu Austro-Anglia. Apoĭ aceste treĭ state o détă reunite, Italia nu va întârḑia de a intra în alianţa lorŭ. Ea arŭ intra *forţatŭ*, pentru că e închisă între cele l'alte treĭ puterĭ; pe uscatŭ ea e cu totul dominată de Austria şi Francia, pe mare de Anglia şi 'şĭ arŭ putea vedea tăiată orĭ-ce comunicaţie cu restulŭ lumiĭ.

De Austria arŭ depinde dérŭ formarea unuĭ tribunalŭ care arŭ face sĕ cadă îndată dictatura ruso-prusiană.

Diverse.

Iarăşĭ Osman paşa. Asupra primiriĭ solemne ce s'a făcută luĭ Osman-paşa, cu ocasiunea întórceriĭ séle în capitala osmanlâilorŭ, găsimŭ următórele într'o corespondinţă din Constantinopole:

Vasulŭ *Tchaverna* care aducea pe vestitulŭ generalŭ turcŭ a ancoratŭ Dumineca la 5 ore ½ séra, în faţă cu Dolma Bagdché. Drapelulŭ otomanŭ fâlfâia pe catartulŭ celŭ mare. Reuf-paşa şi Teffic-papa, şefulŭ statuluĭ maiorŭ alŭ armateĭ de la Plevna, se aflaŭ pe vasŭ. O mulţime compactă se adunase la debarcaderulŭ Dolma Badgche. Sultanulŭ a trimisŭ unŭ *caicŭ* de gala cu primulŭ sĕŭ ajutoru de câmpŭ sĕ primească pe *Ghazi*.

Cândŭ Osman-paşa a pus piciorul pe pământ n'a fost nicĭ aclamaţiunĭ nicĭ urale. Miele de spectatorĭ, maĭ toţĭ musulmanĭ, n'aŭ pronunţatŭ de câtŭ unŭ singurŭ cuvêntŭ. Cuvêntulŭ *Machallah* a eşitŭ spontaneŭ din tóte gurile. Acestŭ cuvêntŭ e o interjecţie turcéscă care însemnă admiraţiune. Dérŭ, în momentulŭ în care Osman se suia în trăsură spre a se duce la Yildiz-Kioşk, rĕşedinţa actuală a sultanuluĭ, entusiasmulŭ musulmanilorŭ a ajunsŭ la culme. S'aŭ vĕḑutŭ *Hogĭ* şi *Ulemale* aruncându-se pe rótele trăsureĭ spre a putea atinge pulpana haineĭ, séŭ sĕ sărute mânile aceluĭ care a făcutŭ a se ucide atâţea *ghiaurĭ!* Spectacolulŭ era în adevĕrŭ atingătorŭ, şi s'aŭ vĕḑutŭ mulţĭ europenĭ, martorĭ aĭ acestorŭ scene, stergându'şi o lacrămă.

Sultanulŭ a făcutŭ o primire superbă luĭ Osman paşa. Abătĕndu-se de la regulele eticheteĭ, califulŭ a ḑisŭ vĕḑêndŭ pe bravulŭ soldatŭ, că promisese înaintea luĭ D-neḑeŭ de a'lŭ îmbrăţişa, cea ce a şi făcut vĕrsând lacrămĭ ferbinţĭ. Maestatea sa a alipitŭ cu propriele séle mânĭ la pieptulŭ luĭ Osman însemnele Mareluĭ cordon alŭ Osmanieĭ cu placa de briliante şi medalia militară a Plevneĭ, şi 'lŭ a încinsŭ cu o sabie purtândŭ inscripţiunea de *Ghazĭ*. Acéstă sabie, care era cu scumpătate păstrată în tesaurulŭ Imperial, a aparţinut Sultanuluĭ Hamid.

Séra Osman-paşa, Tefik-paşa şi Reuf-paşa, aŭ fostŭ reţinuţĭ de sultanŭ la prânḑŭ, unde aŭ fostŭ invitaţĭ ambasadorulŭ Francieĭ, Dómna şi domnişóra Fournier. A doua ḑi a fostŭ primirea solemnă la Seraschieratu. Osman s'a dusŭ acolo în trăsura deschisă precedatŭ de donĕ ajutóre de câmpŭ ale sultanuluĭ şi de o escortă de onóre. La Seraschieratŭ, la Sublima Pórtă, Osman a fostŭ primitŭ cu onóre extraordinară de către miniştrĭ, mareşaliĭ şi ofiţeriĭ generalĭ aĭ armateĭ, toţĭ în mare ţinută. Osman paşa a intratŭ imediatŭ în stăpânirea nouluĭ sĕŭ comandamentŭ de şefŭ alŭ gardeĭ imperiale.

*

Naufragiulŭ Euridiceĭ. Asupra teribiluluĭ naufragiŭ alŭ vasuluĭ *Euridyce*, maĭ citimŭ următórele în ḑiarele streine.

Ceĭ treĭ naufragiaţĭ carĭ aŭ pututŭ scăpa aŭ fostŭ desbarcaţĭ la Portsmuth; acolo Gadidofd a făcutŭ lorduluĭ Faby, comandantŭ şefŭ alŭ amiralităţiĭ, o descriere mişcătóre. Elŭ a povestitŭ asemenea tóte manevrele carĭ aŭ precedatŭ naufragiulŭ. In momentulŭ în care nava începu a lua apă, căpitanulŭ da ordine şi 'şi făcea datoria. Eraŭ patru ore fără ḑece minute cândŭ se scufundă vasulŭ.

Regina Anglieĭ a trimisŭ donĕ telegrame, una comandantuluĭ şefŭ la Porstmuth, cerêndŭ detaliĭ; cea l'altă primuluĭ lordŭ alŭ amiralităţiĭ pentru a mărturisi simpatia şi grija sea pentru părinţiĭ şi rudele naufragiaţilorŭ.

Cea maĭ mare parte din aceştia eraŭ neînsuraţĭ. D'asupra apeĭ se vede încă cele treĭ catarde ale *Eurydiceĭ*; mĕsurĭ vorŭ fi luată îndată pentru a 'ncerca sĕ 'lŭ scóţă din apă.

Eurydice era lungă de 140 picióre, 78 lărgime; elŭ cântărea 921 tone şi putea primi 400 ómenĭ. Sub-locotenentulŭ Edward Robert Giffard era fratele heredeluĭ presumptivŭ alŭ lorduluĭ Giffard carĭ servi în expediţia Ashanţilorŭ.

*

Expediţiele căpitanuluĭ Boyton. Căpitanulŭ Boyton, renumitulŭ înotătorŭ, a adresatŭ următórea scrisóre ḑiaruluĭ *le Phare de la Loire.*

Gibraltarŭ, 22 Martiŭ. Amŭ săvĕrşitŭ erĭ bine străbaterea strâmtoriĭ Gibraltaruluĭ, dérŭ acésta este o întreprindere fórte grea.

Plecatŭ de la Tarifa (Giamia) la 20 martie, la 7 ore diminéţa, am ajuns la Tanger (Maroc) la ora unu diminéţa, la 21.

Trecĕrea era cu multŭ maĭ grea de câtŭ aceia a canaluluĭ La Manche din causa mareluĭ numĕrŭ alŭ curenţilorŭ carĭ mĕ duceaŭ la 50 mile de o parte şi de alta a strâmtoriĭ.

In timpulŭ călătorieĭ mele amŭ vĕḑut mulţĭ rechinĭ, dérŭ nicĭ unulŭ din eĭ nu 'şĭ-aŭ făcutŭ din mine prânḑulŭ, şi le datoreḑŭ tótă recunoscinţa mea. Amŭ suferitŭ tare multŭ de sóre şi de apă sărată care 'mĭ venea în ochĭ. Pentru că nu eramŭ asceptatŭ la Tanger, făcuĭ sĕ 'mĭ resune cornulŭ apropiindu-mĕ de oraşŭ. Câţĭ-va garḑĭ maurĭ se scoborîră sĕ vaḑă ce e; dérŭ vĕḑêndu-mĕ eşindŭ din mare alergară sĕ scóle totŭ oraşulŭ ḑicêndŭ că apăruse draculŭ. In aceiaşĭ ḑi am părăsit oraşulŭ înbarcându-mĕ pe unŭ steamerŭ.

*

Incincita omucidere. Iată câte-va detaliĭ asupra uneĭ crime comisă acumŭ optŭ ḑile, la Plaisance în Francia, de către unŭ individŭ din acea localitate.

Judecătorulŭ de pace alŭ cantonuluĭ, d. Lasserre, grefierulŭ d. Bourgan, scriitorulŭ, şi proprietarulŭ caseĭ unde locuia acestŭ individŭ aŭ fostŭ asasinaţĭ. Soţia chiarŭ a acestuĭ din urmă a fostŭ gravŭ rĕnită.

Dupe ce a îndeplinitŭ acestŭ incincitŭ omor, asasinulŭ s'a suitŭ în camera luĭ, şi a încercat sĕ se sinucidă cu o lovitură de revolverŭ, dér glonţulŭ deviândŭ, n'a reuşitŭ de câtŭ sĕ atingă falca.

Unŭ martorŭ ocularŭ descrie astŭ-felŭ imprejurările acesteĭ crime:

împăciuirĭ; se chemă proprietarulŭ cu soţia sa; proprietarulŭ se arătă mulţumit dér îndată începu o discuţiune aprinsă. Chiriaşul luă o puşcă pe care o ascunsese şi o descarcă asupra proprietaruluĭ care căḑu mortŭ. Apoĭ veni rândulŭ judecătoruluĭ de pace, acela alŭ grefieruluĭ şi alŭ scriitoruluĭ. Acestŭ din urmă fiindŭ rănitŭ numaĭ la braţe ḑise: «nenorocite, m'aĭ fi pututŭ face sĕ sufer aceiaşĭ sórtă ca ceĭ-l-alţĭ». Elŭ fu ochitŭ din nuoŭ şi căḑu ca ceĭ-l-alţĭ treĭ pentru a nu se maĭ ridica. Femeia proprietaruluĭ a fost rănită în fuga sa.

Sceleratulŭ încărcase, în prevederea acestuĭ omorŭ, donĕ puşcĭ şi unŭ revolverŭ.

*

Intr'o menagerie. Unŭ ḑiarŭ din Madrid ne spune că celebrulŭ înblânḑilorŭ de fiare Bidel, ale căruĭ exerciţiĭ aŭ fostŭ fórte aplaudate în maĭ multe oraşe ale Europeĭ, era aprópe sĕ fie devoratŭ de unulŭ din pensionariĭ sĕĭ.

Unŭ funcţionarŭ alŭ d-luĭ Bidel închiḑêndŭ rĕŭ uşa de comunicaţiune a colivieĭ ursuluĭ albŭ, şi a pantereĭ, acéstă din urmă reuşi a intra la vecinulŭ sĕŭ, Loicutorulŭ mărilorŭ polare, vĕḑêndu'şi învadatŭ domiciliulŭ, scóse unŭ urletŭ surdŭ şi se aruncă asupra importunuluĭ visitatorŭ.

O luptă se angaje atuncĭ între aceste animale. Ursulŭ luă în ghiarile séle pe adversarul sĕŭ şi 'ĭ imprimă în carne monstruóse sfâşieturĭ. In van pantera scoţênd mugete de durere căta sĕ se scape de acestă îmbăţişare; ea era câtŭ p'aci sĕ móră, déca Bidel, prevenitŭ la timpŭ, nu arŭ fi ajunsŭ îndată.

Fără a se gândi la pericolŭ, elŭ intră în colivie, cu unŭ bicĭ în mână, se aruncă în mijlóculŭ luptătorilorŭ, luă de gâtŭ ursulŭ albŭ şi 'lŭ atacă cu loviturĭ de bicĭ. Niminea nu póte descri confusiunea acesteĭ scene. Spectatoriĭ nemişcaţĭ îşĭ reţineaŭ suflarea. Ursulŭ fu nevoitŭ a'şĭ lăsa prada. Cu repeḑiciunea fulgeruluĭ, Bidel, deschiḑêndŭ uşa de comunicaţie, goni pantera în colivia vecină.

Singurŭ, mutŭ şi tremurândŭ sub biciul maestruluĭ, ursulŭ albŭ lasă să iasă Bidel în mijloculŭ strigătuluĭ de admiraţiune alŭ saleĭ întregĭ.

*

Câtŭ costă nasulŭ uneĭ domnişóre frumóse? Curtea de apelŭ din Paris avu în ḑilele acestea sĕ resolve acéstă întrebare fórte deficilă. Societatea «*Omnibus*» din Paris fu chemată în judecată de unŭ domnŭ Cambuzat pentru despăgubirea unuĭ nasŭ perdutŭ. Domnişóra Cambuzat, fiica reclamantuluĭ, se aflase într'o trăsură a numiteĭ societăţĭ, cândŭ prin o ciocnire se sparse unŭ geamŭ alŭ trăsureĭ şi tênăra damă fu rănită la nasŭ. La începutŭ, rana nu se băga în sémă, dérŭ maĭ târḑiŭ ea se făcu totŭ maĭ mare, astŭ-felŭ în câtŭ dupĕ părerea medicilorŭ faţa dameĭ avea sĕ rĕmână pentru totŭ d'auna diformată. La prima instanţă, înaintea tribunaluluĭ civilŭ, domnulŭ Cambuzat pretindea pentru fiica sa 25,000 francĭ despăgubire. Representantulŭ societăţiĭ s'a arĕtatŭ fórte provenitorŭ şi a făcutŭ domnişóreĭ Cambuzat totŭ felulŭ de complimente, 'ĭ-a spusŭ că ea astă-ḑĭ este totŭ aşa de frumósă ca şi maĭ nainte etc. însă numaĭ cu complimentele domnişóra nu se putu mulţumi. Instanţa primă a hotărâtŭ că societatea are de a plăti 1000 francĭ despăgubire. Curtea de apelŭ însă a urcatŭ suma acésta la 5000 francĭ.

Acumŭ celŭ puţinŭ se scie camŭ câtŭ este vrednicŭ unŭ nasŭ nevătămatŭ alŭ uneĭ dame!

*

Incălḑitŭ cu vaporĭ. In Statele unite lumea nu se mulţumesce a rĕspândi numaĭ gazŭ în oraşe, arŭ voi sĕ pótă rĕspândi vapori cumŭ se face cu gazulŭ, pentru a încălḑi cartiere întregĭ, séŭ celŭ puţinŭ grupe întregĭ de case. De la New York se scrie că iarna trecută s'aŭ făcutŭ experienţe în acestŭ oraşŭ şi că aŭ reuşit fórte bine. Prin ajutorulŭ unuĭ tub, plecând de la o căldare comună, avênd o lungime de 3 mile, 51 case aŭ fostŭ încălḑite de o dată cu vaporĭ. Temperatura întreţinută era, se pare, egală şi prea plăcută.

*

Cruḑime. Cine-va îşĭ póte face ideiă de imensitatea servicielorŭ aduse civilisaţiuneĭ prin descoperirile luĭ Stanley în Africa Australă dupĕ următórea cruḑime care s'a făcutŭ nu departe de isvórele gigantuluĭ fluviŭ Luaaba, şi pe care a afirmat'o unŭ martorŭ ocularŭ înaintea Societăţiĭ geografice din Londra.

La Mekapan, în Transvaal, se află unŭ lanţŭ de munţĭ stâncoşĭ carĭ aŭ în flanculŭ lorŭ meridionalŭ peşterĭ naturale de maĭ multe sute metri adâncime şi pe care indigeniĭ le întrebuinţéḑă ca locuinţe. Şefulŭ unuia din aceste triburĭ ucíḑêndŭ o familiă care aparţinea *Boersilor* séŭ descendinţilorŭ din vechiĭ colonĭ deveniţĭ nomaḑĭ, aceştia s'aŭ adunatŭ şi aŭ închisŭ totŭ tribulŭ în peştera sa şi 'ĭ-aŭ făcută sĕ móră de fóme până la unulŭ, ómenĭ femeĭ şi copiĭ. Peste 900 cadavre aŭ fostŭ găsite dupĕ îndeplinirea acesteĭ oribile reclamărĭ.

Ultime Sciri.

(Agenţia Havas)

(*Serviciulŭ de aḑĭ, 9 ore diminéţa*).

Londra, 9 Apriliŭ. — Unŭ membru din Camera Comunelorŭ, apĕrândŭ politica guvernuluĭ, ḑice că pacea oferită de Rusia este plină de turburărĭ şi de pericole.

Athena, 9 Apriliŭ. — Grecia a adresatŭ puterilorŭ o Notă pentru a protesta contra cruḑimilorŭ şi măcelurilorŭ comise în provinciile greceştĭ din Turcia. In Creta, guvernulŭ provisoriŭ a stabilitŭ tribunale în cele patru departamente. Resturile mortuare ale d-luĭ Oglu vorŭ sosi mâine la Pireŭ. Nu s'a găsitŭ capul corespondentuluĭ ḑiaruluĭ *Times*. Funeraliile séle vorŭ fi celebrate cu o mare pompă de către populaţiunea din Pireŭ şi Athena.

St. Petersburg, 9 Apriliŭ. — *Journal de Saint-Petersbourg*, comentândŭ articolulŭ din fóia *Montagsrevue* din Viena, articolulŭ semnalatŭ de telegrafŭ, ḑice că cuvêntulŭ pacificŭ provine din influinţa moderătóre şi ponderativă a Germanieĭ, care inspiră o încredere egală la Londra, la Viena şi la St. Petersburg, fiindŭ-că ea nu voeşte sĕ umilescă pe nimenĭ. Donĕ condiţiunĭ suntŭ trebuinciόse spre a asicura succesulŭ: sĕ se ţie sémă de faptele îndeplinite şi avantagiele dobîndite de populaţiunile creştine din Turcia, sĕ fie garantate în altŭ-felŭ de chipŭ, de câtŭ cumŭ arŭ fi garantate prin tractatulŭ de la 1856. Déca Congresulŭ se va întruni pentru a discuta garanţiĭ nuoĭ şi seriόse, Rusia le va esamina cu sincera dorinţă d'a găsi în ele ecuivalentulŭ voitŭ. Greutăţile nu vorŭ veni de la dênsa. Déca unele din puterĭ vorŭ cere ca sĕ ia precauţiunĭ pentru viitorŭ, apoĭ nu arŭ fi dreptŭ ca singură Rusia sĕ fie împedecată d'a se îngriji şi ea.

Rusia a datŭ o maĭ mare întindere Bulgarieĭ, fiindŭ-că bulgariĭ suntŭ directamente în causă; dérŭ ea n'a uitatŭ populaţiunile grece. Ea nu se va opune nicĭ o détă la desvoltarea Grecieĭ sub nisce instituţiunĭ libere şi garantate.

Journal de Saint Petersbourg închsie întrebândŭ déca Europa voeşte sĕ abordeḑe problemele cestiuniĭ Orientuluĭ într'unŭ spiritŭ de potolire şi de emancipare. Greutăţile nu vorŭ veni din partea Rusieĭ déca aceste probleme vorŭ fi tratate nu cu simţimênte de şicană séŭ de gelosie, ci cu sincera dorinţă d'a găsi soluţiunĭ durabile.

Ḑiarele ruseştĭ ţinŭ unŭ limbagiŭ maĭ moderatŭ.

— —

Aceste telegrame fiindŭ publicate în ediţia de erĭ séra, le reproducemŭ aḑĭ pentru cititoriĭ de la amiaḑă.

(*Serviciulŭ de erĭ 4 ore dupĕ améḑă*).

Londra, 9 Apriliŭ. — *Camera Comunelorŭ.*— D. Northcote vorbesce în acelaşĭ sensŭ ca lordulŭ Beaconsfield. Chemarea reservelor nu este o mĕsură de resbelŭ ci o măsură de precauţiune. D. Northcote *speră că Rusia va adera la cererea Englitereĭ*, de a supune la Congresŭ tratatulŭ întregŭ; dérŭ nu este nimicŭ sicur. D. Gladstone critică guvernul. D. Hardy négă că Englitera va fi isolată. Discuţiunea va continua aḑĭ.

Camera lorḑilorŭ. — Dupe discursurile lorduluĭ Beaconsfield, Granville şi Derby, Camera adoptă adresa în unanimitate.

Londra, 9 Apriliŭ. — *Times* consideră ca asicurătorŭ pentru Europa resultatulŭ discuţiuniĭ adreseĭ de către parlamentŭ. Aprobă pe lordul Beaconsfield şi desaprobă pe lordulŭ Derby care nu consideră ca ameninţatŭ nicĭ unŭ interesŭ englesŭ, pentru care Englitera trebue se combată. In opiniunea ţĕreĭ şi a guvernuluĭ, mĕsurile adoptate nu suntŭ neapĕratŭ resbelnice, dérŭ ele constitue o afirmaţiune că suntŭ în jocŭ interese pentru carĭ Englitera este gata a face resbelŭ cândŭ va fi silită.

Daily News desaprobă limbagiulŭ lorduluĭ Beaconsfield.

ADUNAREA DEPUTAŢILORŬ

In şedinţa de a-l'altă-erĭ, legea contingentuluĭ armateĭ ne întrunindŭ majoritatea cerută de regulamentŭ, acéstă lege s'a votatŭ în şedinţa de erĭ, Marţĭ 28 Martiŭ.

Dupe acésta s'a votatŭ prelungirea portuluĭ franco în oraşele Ismail, Galaţĭ şi Brăila.

Apoĭ s'a alesŭ unŭ membru la comitetulŭ pentru tragerea la sorţĭ a bonurilor domeniale şi în fine s'a începutŭ desbaterea asupra bugetuluĭ ministeruluĭ lucrărilorŭ publice.

Ateneulŭ Românŭ.

D. Gr. Vulturescu, din causă de urgenţă plecare, a obţinutŭ de la D. Em. Cretzulescu a face conferinţa sa erĭ séra 28 Martiŭ. Ne putêndu-se ţine donĕ conferinţe succesive D. Em. Cretzulescu a primitŭ a amêna pe a D-séle anunţată pentru astăḑĭ 29 Martiŭ pe Duminică 2 Apriliŭ.

Omul fără Braţe!
HERMAN UNTHAN!
Celebrul violonistŭ a sositŭ erĭ Lunĭ, 27 Martiŭ, şi *va da mâine séră* Mercurĭ *în sala Alcazar (fostul Circŭ,)* prima representaţiune.

A eşitŭ de sub presă:
Cântulŭ I-iŭ
din
CĂDEREA PLEVNEI
saŭ
LIBERAREA CHREŞTINATĂŢEI
— —
Poemă naţională în VI Cânturĭ
de
G. Al. Zamphirolu.
Se află de vênḑare la librăria fraţiĭ Iónniţiŭ & Comp. Lipscani No. 27. Preţulŭ 1 leŭ.

In Librăria D-luĭ *N. Danielopolu* s'a depusŭ ediţia II-a din broşura:
Questiunea Orientuluĭ Europeanŭ
ŞI
Soluţiunea sa
séŭ
Republica Confederativă în Constantinopole prin helenismŭ
de
TH. A. PASCHIDES

A eşitŭ de sub presă în editura:
I. GÖBL
A doua broşură din interesantul roman istoricŭ.
CATERINA CORNARO
cea maĭ frumósă regină a Ciprului, căḑută jertfa incuisiţiuneĭ veneţiane. după G, F. BORN.
DE
Vasile Gr. Popŭ.
De vênḑare la tóte librăriile din Bucureştĭ şi la editorŭ (passagiulŭ românŭ.)
Preţulŭ *1 leŭ noŭ.*
NB. O parte din venitulŭ aceste căiţĭ se dă în folosulŭ familiilorŭ soldaţilorŭ românĭ, rĕmase nenorocite în urma resbeluluĭ.

CARBUNI de PIATRA

DIN

MINELE din VALEA TISSOVITZA

A D-lor LYALL & C-omp.

ORSOVA

Acestĭ cărbunĭ dupĕ cercările făcute, este constatatŭ ca ceĭ maĭ bunĭ ce până acumŭ s'a introdus în ţéră pentru orĭ-ce maşine de abur, fie fixe saŭ locomobile, cum şi pentru trebuinţa caseĭ şi sunt neîntrecuţĭ chiar de ceĭ maĭ bunĭ cărbunĭ din Englitera, ne avêndŭ nicĭ celŭ maĭ micŭ mirosŭ séŭ năbuşală, şi dândŭ o economie de 5% în comparaţie cu costulŭ lemnelor.

Cărbuni se potŭ preda la tóte schelele Dunăreĭ în cantităţĭ de 100 tone în susŭ, precum şi la tóte gările Drumuluĭ de fierŭ, în unulŭ séŭ maĭ multe vagóne, a 10 tone fie-care.

Iar în Bucurescĭ şi Crajova în cantităţĭ maĭ micĭ.

Pentru deslușirĭ şi preţurĭ a se adresa:

în Bucurescĭ la JOSEPH LEE,
23. Strada Germană, 23.
în Crajova la LYALL & Comp. (Depôt)
Strada Cogălniceanu.
şi la Biuroulŭ principalŭ alŭ Proprietaruluĭ
LYALL & C-omp.
ORSOVA

30—3

Anunciŭ.

De la 10 Aprilie Anulŭ corentŭ, este de datŭ borhotulŭ de la fabrica (Theiu) de la Colentina. Doritoriĭ se vorŭ adresa la sub-semnatulŭ, Piaţa Sf. Anton, No. 16.

C. Eftimin

0—2—0

Anunciŭ.

Din causa plecăreĭ mele în streinătate subsemnata s'a decisŭ a desface mobila din douĕ odăĭ ale mele şi alte obiecte de gospădărie. Doritoriĭ se vorŭ adresa pe piaţa Sf. Vinerĭ, séŭ şi directŭ la sub-semnata în Strada Văcăreştĭ No. 58, însă numaĭ până la 20 Aprilie.

G. I. Cereĭ

Marele Hotelŭ BELVIU

Din oraşulŭ Giurgiu este de vêndare séŭ de închiriat chiar de acuma. Doritori se pot adresa la D-nu Stelian Gheorghiu din Giurgiu.

15—2—5

De închiriatŭ de la Sf. Gheorghe viitorŭ, etajulŭ de josŭ alŭ caselor mele din calea Mogoşói, No. 105, conţinênd unŭ-spre-ḑece camere, precum şi dependinţe, cuhnie, camere de servitorĭ, grajd şi şopronŭ. Doritoriĭ se vorŭ adresa la subsemnatulŭ

Alexandru A. Nicolesco
Calea Mogoşói No. 105

25—1

Decorată cu medalia de aurŭ de I-a clasă pentru arte şi industriă.

SUTE DE MII DE OAMENI

datoréḑă singurul lor pĕr, singuruluĭ şi celuĭ maĭ sigur remediŭ pentru

CRESCEREA PERULUI

Nimicŭ nu este maĭ bunŭ pentru conservarea şi accelerata crescere decât

Pomada de Reseda-Kraeusel

Recunoscută şi vestită în tóte părţile lumiĭ, esaminată de autorităţile medicale, curonată cu cele maĭ strălucitóre şi cele maĭ eficace succese patentată de
Majestatea Sa C. C. Apostolică Imperat JOSIF I de Austria, Regele Ungarieĭ s. c. l.
cu privilegiŭ din 18 Noembrie 1865, No. 1892 pentru tóte statele C. C. Austro-Ungare.

Schutz
Marke

Intrebuinţarea regulată a aceste̮ĭ pomade produce chiarŭ la locurile cele maĭ chiele ale capuluĭ o abondenţă crescere de pĕrŭ, perĭ roşiĭ şi cenuşiĭ pĕrŭ bunŭ care întăresce pelea pĕruluĭ într'o manieră miraculósă, depărtéḑă în puţine ḑile fie-care formare de mătréţă, opresce îndată căderea pĕruluĭ şi 'ĭ dă o strălucire naturală şi *o formă untulósă,* preservându'lŭ de albire până la bĕtrâneţea cea maĭ înaintată.

Prin prea plăcutulŭ sĕŭ mirosŭ şi eticheta sea magnifică este dênsa o împodobire pentru cea maĭ elegantă masă de toaletă.

Preţul unuĭ borcan cu instrunţie (în 7 limbĭ) 4 fr., debitanţiĭ vor primi presente considerabile.

Fabrica şi Depoul central d'espediţiune en gros şi detail la

CARL POIT

Parfumeuer şi profesorŭ de maĭ multe privilegie în Viena.
Josefstadt Pianistengasse No. 14.

Către care sunt a se adresa tóte comandele. Comande pentru străinătate se vorŭ efectua numaĭ comptant.

Depoul central: în Bucurescĭ, numaĭ la D-niĭ Josef Kuhnel la Malakoff Palatul Dacia şi Iónŭ Niculescu comerciantŭ, Strada Lipscanĭ No. 6—7. In Galaţĭ, la Marino Curtovich Pharmacia St. Gheorghe şi Vasile Curtovich Pharmacia Domnéscă. In Ploescĭ, la G. G. Popp, pharmacia la Esculap. In Iaşĭ la Gustav Schüller, pharmacist.

50—2p.s.—7

EN GROS — EN DETAIL

NUMAI
LA

BAZAR DE FRANCE

Numaĭ la Bazar de France

Cel maĭ mare magasin special de încălţăminte pentru
BARBATI, DAME ŞI COPII
Sub firma:

SAL. WEISERMAN

STRADA CAROL I, No. 8 (CURTEA VECHE)

Aŭ sosit:

pentru sesonul de Primă-vĕră imense quantităţĭ de încălţăminte în tóte fasónele şi cele maĭ nouĭ precum urméză:

PENTRU BARBAŢI	PENTRU DAME
Ghete à la Beaconsfield şi Nortchote, Polonese à la Lord Derbi şi Hartington şi Pantofi à Paris şi Mexique.	Polon. de Chevreeu, Glacé & Chevreau Satin, Pantofĭ Barettes à la Grece, Breton, Russo şi Japoneze.

ŞI PENTRU COPII tóte fasónele şi cele maĭ nuoĭ.

a se remarca fabricele:

Maison F. Pinet à Paris	Franz Hulla à Wienne
pentru Dame şi Copiĭ	*pentru Bărbaţĭ*

Incuragiatŭ fiind de succesele dobêndite într'unŭ timpŭ aşa de scurtŭ, de la deschiderea acestuĭ Magasinŭ, dândŭ probe despre soliditatea Mărfurilorŭ şi eftinătatea preţurilorŭ. Nu maĭ puţinŭ amŭ ferma convicţiune că Onor. P. T. Publicŭ va bine voi a se convinge şi de astă dată de anunciarea mea şi sperŭ că va fi pe depiinŭ satisfăcutŭ.

Pentru numeróse visite invitŭ cu tótă stima
SAL. WEISERMAN

Balsam de Mesteacan

al luĭ

Dr. Fr. LENGIELS

Suculŭ vegetabilŭ, care curge din mestécăn când se găureşte trunciul sĕŭ, este de când gândesc ómeniĭ, cunoscutŭ ca celŭ maĭ maĭ escelente miḑlocŭ de îmfrumuseţare însĕ dacă acestŭ sucŭ se va prepara în unŭ [illegible] prescripţiuneĭ inventătoruluĭ, efectulŭ sĕŭ devine atuncĭ miraculosŭ. Dacă séra cine se unge cu dênsu, obrazulŭ séŭ alte părţĭ ale peleĭ deja ḑiua viitóre pelea se curăţă şi se face albă, tandră.

Acest balsam depărtéḑă sbîrciturile obraḑuluĭ şi semnile de vĕrsatŭ, procură o faţă juvenilă, face pelea albă, tandră şi frescă face sĕ dispară în celŭ maĭ scurtŭ timpŭ pete de sóre, pete de tesatŭ, semne marnete roşéţă de nasŭ şi vindică tóte cele alte maladie de pele.

Depositŭ pentru vêndare cu ridicata pentru tótă România la D-niĭ Appel & Comp. Bucurescĭ.

Galaţĭ la Pharmacia St. Georgi
a D-nu Marino Curtovich
şi la Pharmacia Domnéscă
a D-nu Basil Curtovich 100-2p.s. 86

RESTAURANT PARISIEN

Cabinets particuliers
7. Place Carol 7.
GIURGIU
Prix moderés

FRUMUSETIA

FRAGEḐIMEA TINEREŢEI A PELEI

Ca mijlocŭ neintrecut pentru înfrumuseţarea peleĭ, s'aŭ recunoscut de tóte damele cea cercetată de autorităţĭ, escelenta, nevĕtămătórea si adevĕrata

RAVISSANTE

de Dr. Lejosse, Paris.

Acest mijlocŭ de purificaţiunea peleĭ, recunoscutŭ în tótă lumea s'a arĕtatŭ ca celŭ maĭ bunŭ şi celŭ maĭ activŭ din tóte mijlócele de înfrumuseţare spre a depĕrta sigurŭ pete de sóre, coloritulŭ sóreluĭ, roşéţă, pete galbene, precum şi tóte necurăţeniile peleĭ. RAVISANTE dă peleĭ o frăgeḑime a tinereţeĭ fórte frumósă rosădeschisă şi ca de catife, face pelea şi mânile albe lucitorŭ şi delicatŭ, este recoritóre şi păstréḑă pelea fragedă până în vêrsta cea maĭ înaintată.

Nefalsificat se găsesce în Bucurescĭ numaĭ la d-nu Brus, farmacia la Speranţa.

Preţul: 1 flacon mare, 8 fr., 1 flacon mic 5 fr.

Deposit general la H. SCHWARZ, Budapest Mar-Valeriegasse No. 9. 100—2p.s.—46

De vânḑare unŭ biliardŭ solidŭ, mese, scaune şi tóte obiectele necesare pentru cafenea. A se adresa Strada Covacĭ No. 7, *Hotelulŭ Unireĭ*, la D-nu Panaitŭ Otelieru.

6—2—4

Din causa grabniceĭ decedărĭ din viéţă

A REPOSATEI FABRICANTE DE RUFE D-na ANTONIA KRAFT

SE VINDE DIN CAUSA UNOR

TRISTE ACCIDENTE

Marĭ partide de **rufe fine pentru dame, adevĕrată olandă de Rumburg, rufe pentru masă** şi **pat, dantele fine de Silesia** (Erzund Riesengebierge),

Principalmente pentru garniturĭ de fianciare **se vinde cu preţurĭ de tot moderate, şi care sunt următórele: Cămăşĭ brodate de dame** de la $3\frac{1}{2}$, 5 pênĕ la 16 fr; **fuste brodate** cu $4\frac{1}{2}$, $7\frac{1}{2}$, pênĕ la $12\frac{1}{2}$ fr; **camisóne pentru dame** cu 3, 6, şi 18 fr; **pânḑă fină de olandă** cu 42 pênĕ la 48 fr. 60 coţĭ; **cea maĭ fină pânḑă belgică** cu 65, 75 şi 85 francĭ 60 coţĭ.

Acéstă desfacere ţine numaĭ 14 ḑile, pênĕ în serbătorile Pascilor. Se pot vedea aceste articole în fie-care ḑi, de la $9\frac{1}{2}$ pênĕ la $5\frac{1}{2}$ ore în Calea Mogoşóeĭ No. 39, VIS-A-VIS DE HOTEL DE VIENA, ETAGIUL I, CAMERA No. 5.

6—2

Bucurescĭ. — No. 24. Noua Typographie Naţională, C. N. Rădulescu, Stra No. da Academieĭ 24. — Bucurescĭ.

Vinerĭ, 31 Martiŭ 1878. In Bucurescĭ şi dictricte 10 banĭ numĕrulŭ Anulŭ VIII No. 1788.

TELEGRAPHULU

Preţiul abonamentuluĭ: pe an 24 l. pe 6 lunĭ 12 l. pe 3 lunĭ 7 leĭ; în districte pe an 30 l. pe 6 lunĭ 15 l. pe 3 lunĭ 8 l.
Orĭ ce abonamentŭ neînsoţitŭ de valóre se refusă.
Abonamentele se face numaĭ de la 1 şi 15 fie-căreĭ lunĭ.

Redactorŭ-şefŭ, Ion C. Fundescu.

Pentru abonamente, reclame şi anuncĭurĭ, a se adresa la Administraţie: NOUA TYPOGRAPHIĂ NAŢIONALE, Strada Academieĭ No. 24.
Pentru Francia: la Société Havas, Laffite & C-nie 8 Place de la Bourse Paris.
Pentru Austria şi Germania, la D-nu Philipp Löb Wien, Eschenbachgasse 11.
Pentru Londra la D-nu Eugene Micoud 81 Fleet Street, E. C. — Pentru Hungaria la D-nu Moritz Weitz Buda-pest Servitenplatz No. 5.

Preciul Anuncĭurilor: linia mică pe pagina IV, 15 banĭ, reclame pe pagina III 1 leŭ, pe a II 2 leĭ, şi pe a I 3 leĭ.
Pentru rubrica inserţ. şi reclame, redacţia nu este responsabilă.
Epistolele nefrancate se refusă şi articoliĭ nepublicaţĭ se ardŭ.

Girantŭ responsabilŭ. Dimitrie Christea

Joĭ, $^{30}/_{11}$ Martiŭ. — (1658). Turciĭ, după ce alungă pe Stefan Gheorghiţă, pune pe Ghica pe Tronulŭ Moldoveĭ.

SCIRI TELEGRAPHICE

(Serviciulŭ diarelorŭ streine)

Londra, 8 Apriliŭ. — Diarulŭ *Observer* asicură că Rusia, prin ambasadorulŭ sĕŭ principele Orloff, s'a plânsŭ maĭ de multe orĭ la ministrulŭ francesŭ Waddington despre atitudinea ostilă Rusieĭ a diarelorŭ parisiane. Waddington rĕspunse: „Pe câtŭ timpŭ voiŭ fi ministru alŭ atacerilorŭ streine, Francia nu va lua parte la nicĭ o acţiune îndreptată contra Rusieĭ.“

Berlin, 8 Apriliŭ. — O corespondinţă, adresată din Londra către *National Zeitung*, crede să s'arŭ putea aştepta o soluţiune pacefică a încordăriĭ ruso-englese, déca conducerea politiciĭ ruseştĭ arŭ fi luată din mânile acelea care aŭ vârât'o în cofă şi arŭ fi încredinţată unuĭ bărbatŭ de Statŭ care, printr'o sinceră amóre de pace, a sciutŭ sĕ câştige încrederea bărbaţilorŭ de Statŭ englesĭ.

Petersburg, 8 Apriliŭ. — Fóia *Nuoul Timp* (organulŭ ultranaţionalilorŭ) dice: „Déca puterile, şi maĭ alesŭ Englitera, s'arŭ pune faciă cu populaţiunile slave şi grece pe tărâmulŭ liberalŭ emancipatoriŭ de la anulŭ 1820, atuncĭ arŭ fi fórte uşóră o înţelegere asupra deosebitelorŭ lorŭ interese.

Londra, 8 Apriliŭ. — Oficiulŭ Renter anunţă din Constantinopole, cu data de 5 Apriliŭ: Primulŭ-ministru Ahmed Vesik paşa consideră ca trebuincios ca, la casŭ de un resbel între Rusia şi Englitera, sĕ depărteze din Bosphor tóte vasele turceştĭ cuirasate, spre a evita obligaţiunea d'a împedica intrarea floteĭ englese în Bosphorŭ. Sultanulŭ ar fi dispusŭ să protestede chiarŭ şi contra trecereĭ. Reuf-paşa şi colegiĭ sĕĭ suntŭ, din contra, de părere ca, la cas de trebuinţă, sĕ împedice trecerea, şi déca nu va fi cu pitinţă, sĕ acorde şi ruşilorŭ o compensaţiune lăsându'ĭ sĕ ocupe óre-carĭ puncte pe Bosphorŭ.

(Neues Wiener Tagblatt.)

Paris, 8 Apriliŭ. — Corespondentulŭ diaruluĭ *le Temps* raportéză despre o întrevorbire ce a avutŭ erĭ cu ministrulŭ Tisza în Pesta. Ministrulŭ sĕ esprimă în următoriĭ termenĭ: Nu este vorba pentru Ungaria nicĭ pentru împărţirea morală nicĭ pentru cea materială a Turcieĭ. Tóte partitele şi toţĭ ómeniĭ serioşĭ aĭ monarchieĭ suntŭ pentru pace, dérŭ totŭ de o dată suntŭ decişĭ a alege chiarŭ resbelulŭ, spre a împedica formarea unuia séŭ a maĭ multorŭ State slave la fruntaria nóstră de Sud. Asupra acestuĭ punctŭ nu esistă nicĭ unŭ compromisŭ, nicĭ vre-o slăbiciune. De aceea considerămŭ tractatulŭ de la San Stefano cu totulŭ inadmisibilŭ. Este imposibilŭ sĕ se prevédă déca se póte dobândi resultatulŭ doritŭ printr'o înţelegere directă cu Rusia séŭ printr'o alianţă cu Englitera. Ar fi însĕ ne-înţeleptŭ déca ne-amŭ pronunţa chiar astădĭ pentru una séŭ cea-l-altă. Este cu putinţă ca înţelegerea austro-englesă, care a resultatŭ din forţa împrejurărilorŭ şi care nu are altă basă, sĕ conducă pe Rusia la încercărĭ de aranjamêntŭ. Ba este chiarŭ cu putinţă ca acéstŭ efectŭ sĕ se arate în curêndŭ prin întrunirea unuĭ Congresŭ, care, fără a fi încă sicur, este astădĭ maĭ posibilŭ ca erĭ. Intru ceea-ce privesce pe Englitera, fie-care scie că ceea-ce ea întreprinde o duce până la capĕtŭ, dérŭ arŭ fi fórte ne-înţelepţeşte d'a afirma chiarŭ de acum, că Englitera voeşte cu seriositate resbelulŭ.

Londra, 8 Apriliŭ. — Oficiulŭ Renter anunţă din Constantinopole, cu data de erĭ: „Ruşiĭ reînoescŭ cererea lorŭ pentru îmbarcarea trupelor la Buyukdere; îmbarcarea la San Stefano a fostŭ părăsită ca imposibilă. — Forţele turceştĭ în împrejururile de la Gallipoli şi Constantinopole se urcă la 248 de bataliόne pe piciorŭ de resbelŭ.

Savfet-paşa a avutŭ cu Sultanulŭ o întrevorbire de maĭ multe ore.

Constantinopole, 8 Apriliŭ. — Comisiunea ruso-turcă care reşeade în San Stefano a decisŭ sĕ trimită îndată delegaţĭ în Bulgaria, spre a pregăti reîntórcerea familiilorŭ refugiate pe la căminurile lorŭ.

Erĭ aŭ fostŭ espediaţĭ comisarĭ la Odesa şi Bucureştĭ pentru aducerea prisonierilorŭ turcĭ. Trupele care se întorcŭ de la San Stefano la Odesa suntŭ numaĭ soldaţĭ bolnavĭ şi osteniţĭ.

Principele Hasan a asistatŭ erĭ la unŭ prândŭ datŭ de Sultanŭ ambasadoruluĭ germanŭ.

(Die Presse).

Cracovia, 8 Apriliŭ. — Scirĭ sosite aicĭ anunţă că administraţiunea de prin localităţile de la fruntariile Polonieĭ ruseştĭ a primitŭ ordinulŭ ca, la casŭ de niscare-va evenimente rĕsboinice, sĕ transporte imediatŭ archiva şi casele la Kialce, Radom şi alte guvernămênte din centru.

Berlin, 8 Apriliŭ. — Şi astădĭ predomină opiniunile de pace. *Montagsblatt* voesce a sci chiarŭ despre o scrisóre a Tzaruluĭ către împĕratulŭ Wilhelm, prin care se cere acestuia mijlocirea sa pe basa depuneriĭ întreguluĭ tractatŭ la Conferinţă şi a modificăriĭ acelora din punctele tractatuluĭ de Paris care vorŭ fi considerate ca trebuinceóse de puterĭ, specialŭ pe acelea privitóre la Bulgaria.

Paris, 8 Apriliŭ. — Guvernulŭ englesŭ cunósce deja rĕspunsulŭ luĭ Gorceakoff care, după forma sa, pare conciliatorŭ, dérŭ care în esenţă menţine punctulŭ de vedere rusescŭ de până acumŭ şi nu face nicĭ o concesiune.

(Neue freie Presse.)

A se vedea ultime scirĭ pe pagina III.

BUCURESCI, 30 MARTIU

Firulŭ telegraficŭ ne-a adusŭ erĭ scirea că, cu ocasiunea discuţiuniĭ bugetuluĭ în Camera deputaţilorŭ din Pesta, d. Tisza, primulŭ ministru ungurescŭ, într'unŭ lungŭ discursŭ, a declaratŭ că evenimentele 'ĭ-aŭ datŭ convincţiunea cum că *interesele Românieĭ* şi *ale Ungarieĭ sunt identice* şi că aceste două ţĕrĭ aŭ sĕ combată acelaşĭ inemicŭ: *panslavismulŭ.*

Acéstă ideiă însĕ nu e nouĕ. D. Titza nu a inventatŭ-o d-sea. Oameniĭ serioşĭ de la noĭ aŭ avutŭ-o de multŭ şi aŭ manifestatŭ-o încă de la 1848. Insuşĭ acestŭ organŭ aŭ esprimatŭ-o în diferite rîndurĭ, înainte multŭ de a se începe resbelulŭ actualŭ. Orĭ de câte orĭ a fostŭ vorba de interesele popórelorŭ micĭ carĭ locuescŭ Orientulŭ şi malurile Dunăreĭ, amŭ disŭ că interesele Grecieĭ, Românieĭ şi Ungarieĭ suntŭ identice şi tóte aceste ţĕrĭ aŭ se combată acelaşŭ inamicŭ.

Până acumŭ câţĭ-va anĭ însĕ, numaĭ Grecia a înţelesŭ acéstă ideiă şi de atuncĭ organele elene o propagă mereŭ. Chiarŭ acumŭ, cu ocasiunea resbeluluĭ actualŭ, greciĭ s'aŭ temutŭ de valulŭ ce se rĕspândesce de către nordŭ spre răsăritŭ şi ochiĭ eĭ aŭ fostŭ atintiţĭ maĭ multŭ către occidentŭ, acolo de unde a venitŭ şi póte sĕ vie mântuirea.

Numaĭ unguriĭ singurĭ nu înţelesese acestŭ interesŭ. Eĭ, scăpaţĭ pe jumĕtate din sclaviă, la 1867 prin dualismŭ, căutară imediatŭ sĕ reducă în aceiaşĭ stare popórele cele l'alte cu carĭ până aci suferiseră aceiaşĭ sórtă. Cine nu 'şĭ aduce aminte de persecuţiunile şi despotismulŭ ce aŭ încercatŭ româniĭ de peste Carpaţĭ din partea ungurilorŭ de la proclamarea dualismuluĭ! Cine nu 'şĭ aduce aminte érăşĭ de modulŭ cumŭ tratań foiele ungurescĭ pe româniĭ din România liberă, până a ne face ignoranţĭ şi stupidĭ şi până a ne amenința sĕ ne ocupe cu unŭ regimentŭ de honvedĭ!

Acumŭ declaraţiunea d-luĭ Titza vine sĕ ne aréte că în fine unguriĭ aŭ înţelesŭ şi eĭ unde e interesulŭ şi unde e pericolulŭ. Şi declaraţiunea d-luĭ Tisza are multŭ maĭ mare valóre de câtŭ a orĭ-căruĭ bărbatŭ politicŭ ungurŭ şi de câtŭ a orĭ-căruĭ diarŭ din Pesta, pentru că d-sea este primulŭ ministru alŭ Ungarieĭ, prin urmare espresiunea simţimêntelorŭ poporuluĭ ce guvernă.

Noĭ salutămŭ acéstă recunóscere a ungurilorŭ unde se află interesul lorŭ. Dérŭ óre este destulŭ numaĭ atâtŭ? Este destulŭ a se face o declaraţiune de identitate de interese, fără a se face şi o declaratiune care sĕ satisfacă pe fraţiĭ noştriĭ de peste Carpaţĭ?

Unŭ omŭ se gândeşte la elŭ, dérŭ sĕ gândeşte şi la fratele sĕŭ. Noĭ nu cerem anecsarea nicĭ uneĭ provinciĭ de dincolo de Carpaţĭ, însĕ voim ca ceĭ d'un sânge şi d'unŭ nume cu noĭ se înceteze de a suferi, sĕ se bucure şi eĭ de drepturĭ pe carĭ seculŭlŭ alŭ XIX-lea le dă popórelorŭ. Cum arŭ voi unguriĭ se căutămŭ a apĕra împreună reciprocŭ interesele nóstre, cândŭ în interesele lorŭ se vede şi ideia de a ungarisa unŭ poporŭ, luându'ĭ libertatea şi oprindu'lŭ de a vorbi şi cugeta în limba părinţilorŭ sĕĭ?

Credemŭ că d. Titza, cândŭ a făcutŭ acea declaraţiune în Camera din Pesta, a avutŭ în vedere aceste consideraţiunĭ. Domnia sea, ca omŭ inteliginte şi ca cea maĭ înaltă espresiune a poporuluĭ ungurŭ, trebue sĕ védă că interesulŭ Ungarieĭ nu stă numaĭ în a se alia cu noĭ spre a lupta în comunŭ contra unuĭ inemicŭ, ci maĭ stă şi în schimbarea atitudineĭ contra popórelorŭ carĭ suntŭ atârnate de regatulŭ ungarŭ.

Déca aşa înţelege primulŭ ministru ungurescŭ „interesele identice“ pentru carĭ trebue sĕ luptămŭ împreună, nu putemŭ de câtŭ sĕ fimŭ satisfăcuţĭ. Pe calea care a urmatŭ însĕ până acumŭ Ungaria, faciă cu româniĭ, nu póte fi nicĭ o înţelegere posibilă.

— —

Amŭ arĕtatŭ în diferite timpurĭ suferinţele ce a încercatŭ oraşulŭ Giurgiu din causa resbeluluĭ actualŭ. Putemŭ dice că acestŭ oraşŭ este singurŭ care a suferitŭ maĭ multŭ.

Amŭ cerutŭ de maĭ multe orĭ sĕ se ia mĕsurĭ ca aceste suferinţe sĕ se ameliorede, ca pagubele enorme sĕ se constate şi sĕ se satisfacă ceĭ carĭ le-aŭ încercatŭ.

Cu ocasiunea publicăriĭ uneĭ petiţiunĭ dată d-luĭ ministru de esterne în acéstă privinţă, amŭ stăruitŭ ca sĕ se ţie contŭ cu totŭ dinadinsulŭ de daunele încercate şi sĕ se dea satisfacere celorŭ în dreptŭ.

Acésta însĕ în ceea ce privesce pe particularĭ. Acum voimŭ sĕ vorbimŭ de scóle, de Gimnasiu în particularŭ.

Deputaţiĭ districtuluĭ Vlaşca, cu ocasiunea votăriĭ bugetuluĭ instrucţiuniĭ publice, a propusŭ unŭ amendamentŭ pentru a se da o sumă de 12 miĭ leĭ subvenţiune Gimnasiuluĭ, dérŭ fiindŭ că acelŭ bugetŭ a rĕmas a se termina la urmă, amandamentul nu a avut până adĭ nicĭ unŭ resultatŭ. Sperămŭ însĕ că Adunarea va ţine contŭ de suferinţele ce a încercatŭ Giurgiulŭ şi va vota aceea sumă.

Cu tóte acestea, suma cerută de deputaţĭ nu este destulă spre a se acoperi tóte cheltuelile şi maĭ cu sémă a se repara Gimnasiulŭ, care într'adevĕrŭ este într'o stare de plânsŭ. Noĭ credemŭ că pentru acésta arŭ trebui sĕ dea ceva şi comuna, şi consiliulŭ judeţianŭ.

Repararea gimnasiuluĭ cere maĭ multe miĭ de galbenĭ şi timpŭ îndelungatŭ. Trebue decĭ sĕ se ia măsurĭ urgente ca până la începerea anuluĭ scolasticŭ sĕ fie gata.

Pentru acésta facemŭ apelŭ la Cameră, la comună, la judeţŭ şi la guvernŭ în numele dreptuluĭ şi alŭ lumineĭ.

Ni se scrie din Giurgiu că de treĭ dile a trecutŭ două divisiunĭ din armata ruséscă care sé concentréză pe Argeşŭ spre Olteniţa. Care e óre scopulŭ acesteĭ concentrărĭ?

Se susţine că acéstă armată arŭ avea intenţiunea se desarmeze armata nóstră.

Fi-va adevĕratŭ? Nu scimŭ. Insĕ putemŭ declara că armata română nu se póte desarma aşa lesne.

— —

Reproducemŭ adĭ maĭ la vale, dupe *Românul*, protestulŭ guvernuluĭ românŭ contra tratatuluĭ de la San Stefano, recomandêndulŭ cititorilorŭ noştriĭ.

Diarulŭ *Desbaterile*, vorbindŭ în revista sa de la 4 Apriliŭ de cestiunea Orientuluĭ faciă cu interesele ce aŭ puterile de a nu lăsa sĕ se întindă dominaţiunea moscovită cumŭ se face prin tractatulŭ de la San Stefano, dice între altele:

Carĭ suntŭ punctele din tractatulŭ de la San Stefano asupra cărora Rusia nu admite discuţiunea? Oficialŭ ele suntŭ necunoscute. Cu tóte astea, o telegramă a luĭ sir Elliot anunţă acum câta-va dile că prinţulŭ Gorceacoff a disŭ agentuluĭ românŭ la Petersburg: „Nicĭ-o-dată nu vomŭ permite noĭ ca retrocedarea Basarabieĭ sĕ fie discutată de Congresŭ! Déca este, în tóte astea, o cestiune în care Europa are dreptulŭ d'a interveni, apoĭ este acésta. Titlurile de proprietate ale Românieĭ asupra Basarabieĭ nu se perdŭ în nóptea timpilorŭ; tótă lumea le cunósce data şi origina care e cu totulŭ européană. In numele căruĭ principiŭ nuoŭ arŭ voi Rusia sĕ sustragă Europeĭ regularea uneĭ cestiunĭ în care autoritatea sa este legitimă? In numele pietăţiĭ filiale! De sicurŭ, pietatea filială este unŭ sentimentŭ din cele maĭ respectabile şi care ocupă în morală unŭ rang fórte distinsŭ; dérŭ elŭ nu e încă clasatŭ ca principiŭ de dreptŭ alŭ ginţilorŭ. Din acestŭ esemplu se vede până în ce punctŭ putea abusa de dreptulŭ de a opune cestiunea prealabilă discuţiunilorŭ Congresuluĭ.

— —

Se aştéptă în genere ca Rusia, în rĕspunsulŭ eĭ la circulara luĭ Salisbury, sĕ ceară de la Englitera, de vreme ce găseşte inadmisibile maĭ tóte punctele tractatuluĭ de pace de la San Stefano, sĕ facă ea însă'şĭ contra-propunereĭ. Şi *Standard* este de părere că la unŭ momentŭ datŭ, cabinetulŭ englesŭ trebue sĕ se presinte cu proectele séle propriĭ şi positive. Organulŭ amicŭ guvernuluĭ propune ca Thracia până la Balcanĭ sĕ fie restituită Sultanuluĭ, ear Thesalia, Epirul şi Creta sĕ fie date Grecieĭ. Austria sĕ priméscă Bosnia, earŭ pe Serbia şi Muntenegrulŭ sĕ şi le alipească prin tractate. România, prin adaosulŭ Bulgarieĭ, sĕ fie transformată într'unŭ singurŭ Statŭ puternicŭ, spre a putea resista maĭ bine Rusieĭ. Este mare îndouială, dice *die Presse*, că Rusia va consimţi la unŭ asemenea contra-proectŭ.

De altă parte, atâtŭ *Pester Lloyd* câtŭ şi *le Mémorial diplomatique*, credŭ a sci că Rusia, încă maĭ nainte de călĕtoria luĭ Ignatieff la Viena, arŭ fi cerutŭ Englitereĭ sĕ'şĭ arate contra propunerile séle, dérŭ că acésta arŭ fi rĕspunsŭ, că este tréba Europeĭ d'a propune îmbunătăţirile ce va crede de cuviinţa.

Cu tóte acestea, dice *Republica francesă,* suntŭ motive bune care ne facŭ sĕ credemŭ că circulara englesă nu va fi privită ca oferindŭ celŭ maĭ uşorŭ caracter de un ultimatum. Şefulŭ *Foreign-Officiuluĭ*, mărginindu-se a face din tractatŭ o critică purŭ şi simplu negativă, se póte ca principele Gorceacoff sĕ céră lordulul Salisbury de a'ĭ presinta elŭ însuşĭ o soluţiune a cestiunilorŭ sulevate în Orientŭ. Acésta pare că voeşte a lăsa sĕ se înţelégă şi *le Nord*, organŭ al cancelarieĭ ruseştĭ, într'unŭ articolŭ pe care 'lŭ publică. Elŭ dice:

„Nu voimĭ sâ prejudecămŭ primirea ce va fi făcută circulăriĭ britanice de către diferitele puterĭ; dérŭ acestea nu se vorŭ putea împedica d'a regreta că lordulŭ Salisbury, dupĕ ce a criticatŭ cu atâta abundenţă tractatulŭ de la San Stefano şi a susţinutŭ că este inadmisibilă starea de lucrurĭ ce acestŭ instrumentŭ tinde a crea în peninsula balcanică, n'a indicatŭ pe acela ce convine d'aĭ fi substituitŭ, că n'a arătatŭ, spre esemplu, combinaţiunea prin care s'arŭ reeşi a satisface aspiraţiunile cele maĭ ambiţióse ale tutulorŭ naţionalităţilor care locuescŭ maĭ multŭ séŭ maĭ puţinŭ amestecate în acele ţinuturĭ, fără a nemulţumi pe vre una. Acésta, maĭ cu deosebire, arŭ fi trebuitŭ sĕ facă colegulŭ lorduluĭ Beaconsfield, pentru-ca demersulŭ sĕŭ se pótă avea resultatul practic pe care 'lŭ aşéptă de la dênsulŭ.»

Aceste cuvinte ale ḑiaruluĭ *le Nord* trădéză o dorinţă secretă d'a face pe Englitera sĕ propue o basă pentru negociaţiunĭ.

Dupĕ *Times*, nu numaĭ Austria este aceia care împărtăşasce oprniunea guvernuluĭ englesŭ asupra tractatuluĭ de la San Stefano; multe indiciĭ arată că şi Francia o împărtăşaşte pentru moment. S'arŭ părea dérŭ că Rusia este maĭ isolată ca Engltera.

„Ţinta guvenuluĭ engles, adaogă *Times*, trebue sĕ fie acum d'a asigura menţinerea acestuĭ acordŭ generalŭ, şi, afară numaĭ déca Rusia prin niscare-va machinaţiunĭ secrete n'ar reuşi sĕ deslipéscă de acestŭ acordŭ pe una din puterĭ, este cu anevoe d'a vedea cumŭ, acéstă putere, va găsi mijloculŭ d'aşĭ menţine posiţiunea sa actuală."

——

Se telegrafiaḑă din Viena, cu data de 3 Aprilíŭ, către *Gazetta de Colonia*:

«Ultimele depeşĭ ce cabinetele din Londra şi Viena aŭ trimisŭ la Petersburg, trebue sĕ fi probatŭ într'unŭ chipŭ destulŭ de lămuritŭ că Rusia este nevoită sĕ renunţe la o parte fórte considerabilă din tractatulŭ de la San Stefano. Pe aicĭ se speră că Rusia, incapabilă d'a face resbelŭ Austrieĭ şi Englitereĭ, va sfîrşi prin a ceda: dérŭ fie-care se întrébă, în ce chipŭ va ceda. Comitele Andrassy crede mereŭ, că celŭ maĭ bunŭ miḑlocŭ de întrebuinţatŭ pentru acésta este unŭ Congresŭ. Principele Gorceakoff, din contra, pare că preferă o înţelegere cu diferitele puterĭ. Limbagiulŭ celŭ amerinţătorŭ alŭ ḑiarelorŭ ruseştĭ are de scopŭ numaĭ d'a sprijini pe guvernulŭ din Saint-Petersburg în negociaţiunile séle cu cele-l-alte cabinete, permiţêndu'ĭ d'a face sĕ se observe iritaţiunea care domnesce în opiniunea publică din Rusia. Afară de acestea, inţelegerea acesteĭ din urmă puterĭ cu Austria şi Englitera a făcutŭ pînă acum atâtŭ de puţinŭ progresŭ, în cât multe persóne credŭ în resbelŭ.»

——

Se telegrafiază totŭ din Viena, cu data de 2 Aprilíŭ, către *Gazetta de Frankfurt*:

«Comunicândŭ guvernuluĭ austriacŭ circulara lorduluĭ Salisbury, sir Elliot a esprimatŭ dorinţa ce cabinetul englesŭ simte pentru a coopera cu Austria. Elŭ a ḑisŭ că Englitera aspiră la o înţelegere sinceră şi pacifică întru ceea-ce priveşte reorganisarea ţărilorŭ din peninsula balcanică, dérŭ că este decisă a întrebuinţa mijlócele estreme déca Rusia nu va ceda. Déca Englitera va face resbelulŭ, a adăogatŭ sir Elliot, ea nu 'lŭ va termina de câtŭ dupĕ ce va nimici pentru cincĭ-ḑecĭ de anĭ preponderenţa Rusieĭ.

«Ḑiarele primescŭ în modŭ simpaticŭ circulara guvernuluĭ englesŭ.»

——

Oficiósa *Wiener Abendpost*, vorbindŭ despre situaţiunea actuala, scrie următórele:

»Depeşa-circulară a marquisuluĭ de Salisbury este încă la ordinea politică a ḑileĭ. Se presupune în genere că cabinetulŭ din St. Petersburg, cu totŭ limbagiulŭ celŭ hotărîtorŭ alŭ acestuĭ documentŭ, în rĕspunsulŭ sĕŭ nu va rupe discuţiunea, ci va căuta sĕ ajungă la o înţelegere. Acésta se deduce maĭ cu deosebire din limbagiulŭ celŭ liniştitŭ cu care Agenţia rusă combate diferinţele ce maĭ esistă, şi până la un punctŭ óre-care, şi din limbagiulŭ preseĭ ministeriale germane, de la care se aşéptă o reacţiune moderată asupra opiniuniĭ publice din Rusia«.

——

De altă parte, o telegramă din Viena adresată către *Gazetta de Colonia*, ḑice că Englitera arŭ fi făcutŭ deja cunoscutŭ punctulŭ sĕŭ de vedere în următoriĭ termenĭ: „De vreme ce tractatul de la San Stefano încalcă interesele cele maĭ vitale ale Englitereĭ, a căreia ultimă speranţă a fostŭ Congresulŭ, spre a aduce o schimbare a tractatuluĭ pe o cale pacefică, apoĭ Englitera trebue, déca Rusia nu se va decide sĕ depue înaintea Congresuluĭ totŭ tractatulŭ, sĕ procédă la ocuparea acelorŭ puncte din Turcia actuală care i se vorŭ părea că'ĭ dă garanţiĭ suficiente pentru a respinge influinţa ruséscă, întru câtŭ interesele Englitereĭ în Orientŭ ar fi amerinţate de acéstă influinţă. Acéstă primă acţiune a Englitereĭ arŭ fi astŭ-felŭ, în câtŭ arŭ da Turcieĭ deplină libertate de acţiune militară." Acestŭ limbagiŭ, déca va fi adevĕrată depeşa *Gazetteĭ de Colonia*, este atâtŭ de aspru şi de seriosŭ în câtŭ elŭ presintă unŭ ultimatumŭ.

——

Neue freie Presse, de la 7 Aprilíŭ, pare fórte ne-liniştită de grămădirile de trupe ruseştĭ în România, şi cere de la guvernulŭ austriacŭ sĕ ia mĕsurĭ. Ea scrie:

»Maĭ în fie-care ḑi organele oficióse, şi maĭ alesŭ *Corespondinţa politică*, care este în relaţiune cu guvernulŭ, aducŭ scirĭ despre sosirea de trupe nuoĭ ruseştĭ în România, care vinŭ aci cândŭ din Rusia cândŭ din Bulgaria. Déca tóte aceste scirĭ se vorŭ confirma, atuncĭ Rusia, împreună cu divisiunile de reservă ce aşeḑase acolo pe timpulŭ resbeluluĭ, trebue sĕ aibă actualmente în România celŭ puţinŭ 100 până la 120,000 ómenĭ. Şi astăḑĭ se anunţă din Bucureştĭ, că ruşiĭ aŭ începurŭ la Sculenĭ sĕ construéscă în grabă unŭ podŭ peste Prut compus din materialŭ solidŭ, şi că în Iaşĭ arŭ fi sosit trupe nuoĭ. — Faţă cu situaţiunea puţinŭ lămurită dintre Rusia şi Austria, o asemenea grămădire de trupe la fruntaria estremă de sud-ost a monarchieĭ nóstre, trebue sĕ deştepte o óre-care îngrijire. De aceia ni se pare ca ar fi bine, pentru liniştirea spiritelor, ca guvernul sĕ ne spue ce este adevĕratŭ din tóte câte publică citatulŭ organŭ, şi déca elŭ, la cas când aceste scirĭ se vorŭ confirma, a luatŭ deja măsurile necesariĭ pentru apărarea teritoriuluĭ monarchieĭ.»

——

Se ḑice că guvernulŭ francesŭ a datŭ ordinŭ sĕ se înarmeḑe unŭ numĕrŭ maĭ mare de fregate şi corvete cuirasate. Parte din ele vorŭ trebui sĕ întăréscă flota din Mediterana şi parte pe cea din Canalŭ. Aceste mĕsurĭ aparţinŭ la acelea pe care le ia Francia, spre a fi gata pentru tóte casurile, ce arŭ putea sĕ provóce cestiunea orientală. Se pare că şi ceĭ din Paris aŭ renunţatŭ la neactivitatea lorŭ. *Le Temps* scrie următórele:

»Informaţiunile nóstre ne spunŭ că este prematură scirea despre reînceperea negociaţiunilorŭ pentru Congresŭ. Până acĭ, nicĭ o putere n'a făcutŭ vre unŭ demersŭ pentru a începe negociaţiunile preliminariĭ. Cu tóte acestea sunt motive care facŭ sĕ se crédă prin cea maĭ mare parte din cercurile diplomatice, în posibilitatea întruniriĭ Congresuluĭ. Déca Austria se va mulţumi pe aceia, ca Rusia sĕ'ĭ priméscă contra-propunerile séle, apoĭ este lesne de înţelesŭ că Rusia, spre a isola pe Englitera, nu se va opune d'a aduce pacea înaintea Tribunaluluĭ europeanŭ; dérŭ, dupĕ scirile cele maĭ bune, se pare că este totŭ atâtŭ ca şi sigurŭ, că Austria este decisă sĕ nu priméscă de la Rusia nicĭ o combinaţiune care nu arŭ fi confirmată de Europa. Déca acésta va fi astŭ-felŭ, apoĭ putemŭ spera că, în cele din urmă, cabinetulŭ rusescŭ, cu tótă aţiţarea mândrieĭ naţionale, va adera la discuţiunea complectă a tractatuluĭ«.

——

Cifrele principale, ale budgetuluĭ francesŭ pe 1879, care a fostŭ depus pe biuroulŭ Camereĭ îndată dupĕ întrunirea sa, suntŭ următórele: Veniturĭ 2,714,692,014 francĭ, cheltuelĭ 2,713,145,548 francĭ, prin urmare unŭ escedentŭ la veniturĭ de 1,546,466 francĭ. Pentru ministerulŭ de resbelŭ se cerŭ 553,043,150 francĭ (adică 14 milióne maĭ multŭ ca în anulŭ trecutŭ), pentru marină 192,327,012 francĭ (2,700,000 francĭ maĭ mult), pentru instrucţiune 57,673,114 francĭ, pentru culte 53,973,045 francĭ, pentru lucrările publice 156,266,798 francĭ.

Protestulŭ Românieĭ contra tractatuluĭ de la San-Stefano.

Domnule,

Dupĕ informaţiunile primite de departamentulŭ meŭ de la diversele agenţiĭ diplomatice române în străinătate, resultă că puterile în generalŭ şi cabinetulŭ din . . . . . . în particularŭ suntŭ animate de cele maĭ bine-voitóre intenţiunĭ în privinţa ţăreĭ nóstre. Dérŭ, în acelaşĭ timpŭ, s'aŭ făcutŭ reserve în privinţa admiteriĭ Românieĭ la Congresŭ, pe temeiulŭ că independinţa nóstră n'a fostŭ încă recunoscută într'unŭ modŭ formalŭ de către Europa şi că prin urmare intrarea nóstră în Congresŭ arŭ constitui o derogare la usurile ce suntŭ în vigóre.

Guvernulŭ românŭ, fericitŭ de asicurările simpatice ce a primitŭ, se grăbesce a esprima, prin miḑlocirea d-vóstră, cabinetuluĭ din . . . simţimintele séle de vie recunoscinţă.

Cu tóte acestea, în facia păciĭ de la San-Stefano, elŭ se crede datorŭ maĭ multŭ de câtŭ totŭ dé-una d'a stărui asupra cererilorŭ séle de maĭ nainte şi d'a invoca dreptulŭ sĕŭ d'a fi personalŭ consultatŭ şi ascultatŭ, în conferinţele în care aŭ sĕ se desbată cele maĭ preţióse ale séle interese.

Se înţelege de sine că n'aspirămŭ a figura în Congresŭ p'aceiaşĭ tréptă cu puterile semnatare ale tratatuluĭ de la Paris, şi că nu pretindemŭ nicĭ de cumŭ d'a discuta cestiunile generale, asupra cărora s'arŭ îndrepta deliberările lorŭ. Singura nóstră ambiţiune se urcă numaĭ la a apare înaintea Congresuluĭ european, pentru a face noĭ înşine tabloulŭ fidelŭ alŭ drepturilorŭ şi intereselorŭ nóstre.

Cererea nóstră se justifică în teoriă şi în practică: în teoriă, pentru că independinţa nóstră, lăsată la o parte prin combinărĭ artificiale şi prin ecuivocurĭ funeste, n'a fostŭ nicĭ o dată însărcinată, şi nicĭ o dată n'a încetatŭ d'a esista; în practică, pentru că maĭ multe din cestiunile ridicate de tratatulŭ de la San Stefano ne privescŭ pe noĭ d'a dreptulŭ şi n'arŭ putea fi regulate, fără ca noĭ sĕ fiimŭ puşĭ în posiţiune d'a ne susţine causa.

Instrumentele europene, care privescŭ ţéra nóstră, aŭ sancţionatŭ tóte vechele capitulaţiunĭ ale Principatelorŭ cu Sublima Pórtă. Dérŭ, acele capitulaţiunĭ asicură principatelorŭ o suveranitate prea adesea călcată în faptŭ, le recunoscŭ lămuritŭ dreptulŭ de pace şi de resbel şi le garantéḑă facultatea d'a încheia prin ele însăşĭ tratate, şi cu atâtŭ maĭ multŭ d'a lua parte la încheierea de tratate internaţionale.

E de ajunsŭ o repede ochire asupra trecutuluĭ Moldoveĭ şi ţĕriĭ româneştĭ pentru a constata esistenţa unorŭ asemenea tratate.

Convenţiunile ce s'aŭ făcutŭ de curênd între diversele puterĭ şi guvernulŭ princiarŭ, séŭ care suntŭ în negoţiare, dovedescŭ că Europa a părăsitŭ d'aci înainte către România o legalitate arbitrară pentru a intra în dreptulŭ absolutŭ.

Pe d'altă parte, România, prin atitudinea sea în cursulŭ celorŭ din urmă evenimente, n'a avutŭ de locŭ cugetarea d'a face modificărĭ radicale în folosulŭ sĕŭ. Ea a ruptŭ numaĭ slabele legăturĭ dintre ea şi imperiulŭ otomanŭ, care legăturĭ fuseseră menţinute printr'o tradiţiune ce fusese falsificată în principiŭ şi care, în aplicare, da nascere la diferite dificultăţĭ.

Admiterea Românieĭ arŭ fi dérŭ nu o inovaţiune întemeiată pe necesităţĭ contingente, ci o întórcere la legitimitate, întemeiată pe sinceritatea istorică şi pe esinţa chiarŭ a dreptuluĭ.

Astŭ-felŭ obiecţiunea nerecunósceriĭ independinţeĭ Românieĭ cade în facia uneĭ esaminărĭ nepărtinitóre.

La aceste raţiunĭ morale, deja atâtŭ de doveditóre, s'adaogŭ şi relaţiunĭ politice d'o valóre necontestabilă.

România a luatŭ în resbelulŭ din 1877—78 o parte din cele maĭ active şi cele maĭ onorabile; ea a datŭ servicie însemnate opereĭ militare urmărită în comunŭ. Ea a avutŭ pe faciă şi oficialŭ, în totŭ timpulŭ resbeluluĭ, rolulŭ unuĭ Statŭ aliatŭ şi n'a cruţatŭ nimicŭ pentru a îndeplini acestŭ rolŭ cu lealitate.

Totuşĭ, îndată ce s'a deschisŭ perióda diplomatică, ea a fostŭ sistematicŭ lăsată la o parte. Delegatulŭ sĕŭ a fostŭ înlăturatŭ de la conferinţele ţinute asupra armistiţiuluĭ; cererile séle n'aŭ fostŭ ţinute în sémă la încheiarea păciĭ. Astŭ-felŭ, delegatulŭ românŭ la Adrianopole fusese autorisatŭ de a declara de la începutŭ că ţéra sea nu se va privi ca legată printr'o regulare otărîtă fără colaborarea eĭ.

Astăḑĭ, sub impulsiunea aceloraşĭ simţiminte de conservare şi de demnitate, guvernulŭ românŭ e obligatŭ d'a declara asemenea că pacea de la San-Stefano, din stipulaţiunile căreia maĭ multe lovescŭ drepturile şi interesele Românieĭ, nu potŭ s'o angajeze într'unŭ modŭ valabile. Décă dérŭ independinţa sea arŭ fi trebuitŭ sĕ fie creată, naţiunea română arŭ datora acéstă creare nu păciĭ de la San-Stefano, ci individualităţiĭ şi energieĭ purtăriĭ séle în timpulŭ resbeluluĭ. Câtŭ pentru recunóscere ea acesteĭ independinţe, ea arŭ dori s'o datoréscă consânţireĭ unuĭ Congresŭ, în care arŭ figura şi dênsa şi care n'arŭ voi de sigurŭ sĕ patroneḑe şi sĕ ridice în principiŭ de dreptŭ internaţionalŭ înlăturarea beligeranţilorŭ de la şedinţele în care se va stabili definitivŭ pacea, scopulŭ supremŭ alŭ silinţelorŭ lorŭ.

Unele articole convenite la San-Stefano se referă la cestiunĭ unde noĭ facemŭ de-a dreptulŭ şi maĭ presusŭ de toţĭ parte interesată: astŭ-felŭ e cestiunea Basarabieĭ, fixarea, numaĭ eventuală a indemnităţiĭ de resbelŭ datorită Românieĭ de Sublima Pórtă, clausa privitóre la trecerea trupelorŭ rusescĭ pe teritoriulŭ românŭ.

Asupra acestorŭ deosebite puncte, e dreptŭ şi de rigóre ca sĕ fimŭ ascultaţĭ chiarŭ de la primele lucrărĭ ale Congresuluĭ, căcĭ ele atingŭ integritatea materială a teritoriuluĭ nostru, integritatea morală a suveranităţiĭ nóstre din intru, şi starea nóstră economică.

In adevĕrŭ, maĭ trebuia óre sĕ amintim că, de la Nicopoli până la Vidiu, fortăreţele otomane, a cărorŭ dărîmare o ceruserămŭ încă de la 22 Iuniŭ 1877, aŭ fostŭ ocupate de trupele nóstre, în urma invităriĭ esprese a mareluĭ cuartierŭ generalŭ rusŭ, ca semnŭ de garanţiă reală, care ne-arŭ permite, la trebuinţă, sĕ desbatemŭ cu Sublima Pórtă indemnitatea de resbelŭ datorită Românieĭ?

Atribuirea acestorŭ fortăreţe Bulgarieĭ, prin pacea de la San Stefano, suprimă realitatea garanţieĭ, şi prin acésta ne destitue de la orĭ-ce mijlocŭ de revendicare eficace.

Maĭ trebue óre sĕ arătămŭ că »strîmtorarea situaţiuniĭ financiare a imperiuluĭ otomanŭ« a fostŭ constatată în modŭ publicŭ la articolulŭ 20 alŭ tratatuluĭ de la San Stefano, şi că prin acésta chiarŭ facultatea reservată pentru România în termenĭ atâtŭ de vagĭ prin articolulŭ 5 «de a face sĕ valoreḑe drepturile séle la o indemnitate care va fi declarată între ambele părţĭ» este *a priori* nimicită de óre-ce îĭ lipseşte sancţiunea?

Trebue óre sĕ insistămŭ asupra singularităţiĭ de a vedea că o înţelegere prealabilă pentru a reglementa reîntórcerea armatelorŭ ruse dupĕ douĭ anĭ sĕ fiă de prisos cu România, şi că acéstă reîntórcere se negociéḑă cu imperiul otomanŭ, pe cândŭ se găsise de trebuinţă o convenţiune cu România în formă solemnă pentru a regula trecerea vremelnică a aceloraşĭ armate?

Trebue óre se arĕtămŭ că România n'a primitŭ nicĭ o détă în suveranitatea eĭ o lovitură maĭ crudă de câtŭ acéstă servitute impusă chiar prin tratatulŭ în care se vorbesce de independinţa sea?

In fine cestiunea Basarabieĭ nu e esclusivă locală şi prin urmare nu e nicĭ susceptibilă de arangiărĭ numaĭ bilaterale. Ea este cu desĕvârşire de competinţa Europeĭ, de óre ce implică o modificare esenţială a opereĭ europene de la 1856, printr'o înlocuire de dominaţiune într'o regiune unde întrégă Europa are interese statornice. Resultatulŭ de căpetenie alŭ acesteĭ înlocuirĭ arŭ fi că s'arŭ întinde până la spaţiulŭ dintre Renĭ şi Ismail importanţa ce atârna până acumŭ numaĭ de înşuşĭ gurile Dunăriĭ.

Afară de acestea, pacea de la San Stefano alteréză prevederile de la 1856 asupra comisiuniĭ permanente a Dunăriĭ: régimulŭ ficsatŭ prin articolulŭ 17 din tractatulŭ de la Paris este resturnatŭ.

Pe d'o parte înfiinţarea unuĭ principat autonom al Bulgarieĭ esclude pe Sublima Pórtă din sânulŭ comisiuniĭ; pe de altă parte luarea Basarabieĭ de către Rusia, devenită mărginaşe cu rîulŭ, arŭ introduce în acéstă comisiune unŭ factorŭ nuoŭ. Echilibrulŭ în decisiunĭ arŭ fi compromisŭ déca nu distrusŭ, căcĭ d'acum înainte voturile s'arŭ împărţi astŭ-felŭ: unulŭ pentru Germania (represintândŭ Bavaria şi Wurtembergulŭ,) — unulŭ pentru Austro-Ungaria, — unulŭ pentru România, — unulŭ pentru Rusia, — unulŭ pentru Serbia, — unulŭ pentru Bulgaria. In modulŭ acesta preponderanţa asupra Dunăriĭ de josŭ ar aparţine fără îndoială uneĭ grupe de State pe care împrejurările le-arŭ putea îndemna a consulta maĭ multŭ afinităţile lorŭ de rasă şi grija particulară a alianţelorŭ lorŭ politice, de câtŭ avantagele comerciale ale Europeĭ şi trebuinţele economice de unŭ caracterŭ universalŭ.

Iată dérŭ şi aci un argumentŭ care militéză cu tăriă în favórea concursuluĭ tuturorŭ intereselorŭ la discuţiunile şi resoluţiunile viitoruluĭ Congresŭ.

Însăşĭ echitatea pledéză pentru noĭ, căcĭ arŭ fi arbitrarŭ ca causa nóstră sĕ fiă înfăţişată, desbătută şi judecată fără ca noĭ sĕ fi fostŭ citaţĭ; căcĭ, déca s'arŭ întêmpla ca Europa sĕ ne închidă intrarea la Congresŭ, sĕ delibereze şi sĕ decidă despre noĭ fără noĭ, ea arŭ consuma în privinţa nóstră escluderea a căreĭ victimă suntemŭ deja prin faptulŭ tractatuluĭ de la San-Stefano şi în contra căreia guvernulŭ a creḑutŭ că trebue sĕ protesteze.

Acestea suntŭ domnule . . . . pe lîngă comunicările mele anterióre, consideraţiunile de natură diferită dér d'o egală soliditate, pe care se 'ntemeiază cererea nóstră d'a ocupa unŭ locŭ modestŭ la Congresŭ, chiarŭ de la începutulŭ conferinţelorŭ.

Prin urmare, veţĭ bine-voi a atrage atenţiunea cabinetuluĭ . . . . asupra punctelorŭ desvoltate aci şi a vĕ întrepune sĕ dobândiţĭ de la bine-voitórele séle disposiţiunĭ faciă cu noĭ admiterea, în tóte privinţele atât de legitimă, a Românieĭ în sînulŭ viitoruluĭ Congresŭ.

Vĕ autorisezŭ a citi şi a lăsa o copie a presinteĭ domnuluĭ minittru alŭ afacerilor străine alŭ . . . .

Bine-voiţĭ, domnule, a primi încredinţarea înalteĭ mele consideraţiunĭ.

Bucurescĭ, 16 (28) Martie 1878.

MAGHIARIĬ ŞI ROMANIĬ

„Nu e destulŭ sĕ avemŭ consciinţa dreptuluĭ nostru, trebue sĕ convingemŭ despre acelŭ dreptŭ şi pe ceĭ-l-alţĭ, trebuie sĕ facemŭ pe marile puterĭ sĕ înţelégă că e şi în interesulŭ lorŭ a recunósce dreptulŭ nostru," a ḑisŭ ministrulŭ-preşedinte Brătianu în ajunulŭ plecăriĭ séle la Viena. Scopulŭ călĕtorieĭ séle este destulŭ de bine caracterisatŭ prin aceste cuvinte. Domnulŭ Brătianu a voitŭ sĕ dovedéscă ministruluĭ Andrassy, că interesele austro-ungare pretindŭ categoricŭ ca monarchia nóstră sĕ se întrepună cu tótă influinţa şi puterea sea pentru apĕrarea drepturilorŭ şi a integrităţiĭ Românieĭ, în contra pericoluluĭ ce o ameninţă din partea Rusieĭ. Succesŭ 'ĭ-a acésta? Fost'a óre de lipsă a face esplicărĭ multe conteluĭ Andrassy, spre a 'lŭ aduce acolo se recunóscă că în adevĕrŭ coincidŭ interesele române cu cele austro-ungare în punctulŭ esistenţeĭ libere şi ne-alterate a statuluĭ românŭ de la Dunăre?

In casulŭ de faţă, domnulŭ Brătianu n'a avutŭ lipsă de multă elocinţă, pentru că evenimentele timpuluĭ din urmă aŭ preparatŭ in destulŭ terenulŭ, pe care trebuia sĕ se sevĕrşiască cu necesitate o apropiere între Austro-Ungaria şi România. Domnuluĭ Andrassy, care este lăudatŭ că a sciutŭ sĕ inaugureḑe o politică amicabilă popórelorŭ Orientuluĭ, nu a pututŭ sĕ 'ĭ fie de câtŭ bine-venită visita d-luĭ Brătianu. Déca România are necesitate în momentele critice de faciă de sprijinulŭ puterilorŭ şi în deosebĭ de acela alŭ Austro-Ungarieĭ, atuncĭ interesele acesteia pretindŭ în egală mĕsură, ca România în adevĕrŭ sĕ nu fie lipsită de acelŭ sprijinŭ. Eată dérŭ pentru ce călĕtoria d-luĭ Brătianu are o dublă importanţă. Sub împrejurările de faciă s'a pututŭ asemenea prevedea că dênsulŭ va fi bine primitŭ la Viena şi scirea ce o aducŭ ḑiarele de acolo, că misiunnea luĭ arŭ fi avutŭ unŭ bunŭ succesŭ, suntemŭ fórte aplecaţĭ a o crede.

„România merită în prima linie simpatia şi sprijinulŭ puterilorŭ europene, fie acestea întrunite în congresŭ, care anevoe se va maĭ aduna, fie păşindŭ fie care separatŭ pentru apărarea intereselorŭ séle; merită recunoscinţa Europeĭ, căcĭ, de şi o putere mică, ea se arată acuma mare,“ a ḑisŭ maĭ deunăḑĭ ḑiarul oficiosŭ „Fremdenblatt“. Şi care statŭ trebue sĕ fie maĭ mulţumitorŭ, maĭ recunoscĕtorŭ pentru leala atitudine a Românieĭ, déca nu Austro-Ungaria? Este necesariŭ a nu perde din vedere că România are unŭ dreptŭ la sprijinulŭ marilorŭ puterĭ şi în specialŭ la acela alŭ Austro-Ungarieĭ; asemenea credemŭ că nu putemŭ accentua comunitatea ce esistă între interesele austriace, ungare şi române în Orientŭ, cândŭ vedemŭ că călĕtoria d-luĭ Brŭtianu şi visita d-lorŭ Ghika şi Sturdza la Buda-Pesta s'a esplicatŭ, maĭ cu sémă de către compatrioţiĭ noştriĭ maghiarĭ, într'unŭ modŭ care nu corespunde pe deplinŭ situaţiuneĭ reale creată de evenimentele cele maĭ recente.

După cumŭ vorŭ vedea cititoriĭ noştriĭ maĭ josŭ „partidulŭ liberalŭ independent“ alŭ camereĭ ungare a adresatŭ către ministrulŭ-preşedinte o interpelaţiune, prin care cere ca guvernulŭ austro-ungarŭ se sprijinéscă România în cestiunea Basarabieĭ, sĕ nu lase ca integritatea teriruluĭ eĭ sĕ fie violată de ruşĭ. Pasulŭ acesta alŭ partiduluĭ oposiţionalŭ e îmbucurătorŭ din tóte punctele de vedere şi n'amŭ avea de a maĭ obiecta nimicŭ, déca cu ocasiunea aceleĭ interpelărĭ nu s'arŭ fi vorbitŭ şi unele cuvinte carĭ staŭ în contraḑicere cu starea faptică a lucrurilorŭ.

Interpelantulŭ, d-lŭ baron Bánhidy, recunósce, de o parte, că interesele vitale ale Românieĭ coincidŭ cu interesele de căpetenie ale monarchieĭ nóstre; de altă parte însĕ nu se póte conteni a descrie lucrulŭ astŭ-fel, ca şi când România s'arŭ afla într'o sisuaţiune atâtŭ de desperată, în câtŭ numaĭ de la Ungaria arŭ maĭ putea aştepta ajutorŭ şi scăpare. „Naţiunea română a venitŭ la cunoscinţă — ḑise elŭ — că România şi Ungaria e ameninţată de unŭ inamicŭ comunŭ, că româniĭ potŭ aştepta numaĭ de la noĭ unguriĭ vr'unŭ bine, că suntŭ avisaţĭ la noĭ“.

Esaminândŭ lucrulŭ seriosŭ ar fi fórte greŭ sĕ spunemŭ că óre România e maĭ multŭ avisată la Ungaria séŭ Ungaria la România. Dupĕ a nóstră părere, cumpăna interĕselorŭ, care arŭ trebui sĕ lege de o-l-altă aceste ţĕrĭ, este egală în amêndouĕ părţile. Nu înţelegemŭ dérŭ, pe ce s'arŭ basa maghiariĭ, voindŭ a juca rolul de protectorĭ aĭ Românieĭ. Nu scimŭ ce a vorbitŭ baronulŭ Banhidy cu d-niĭ Ghica şi Sturza la banchetulŭ datŭ de generalulŭ Türr în onórea lorŭ, dérŭ nu credemŭ că barbaţiĭ de statŭ românĭ ar fi imploratŭ protecţiunea maghiară pentru România. De cumŭ-va vorŭ fi cerutŭ însĕ alianţa Ungarieĭ contra unuĭ inamic comunŭ, ţéra le-arŭ datori numaĭ recunoscinţă. Dupĕ strălucitele succese militare repurtate pe câmpulŭ de luptă, după ce tóte puterile Europeĭ o recunoscură demnă de sprijinulŭ lorŭ, România nu are lipsă se vină sĕ se închine înaintea marilorŭ politicĭ din Buda-Pesta.

Maghiariĭ arŭ trebui sĕ maĭ lase din slăbiciunea ce o aŭ de a juca pe marele. Ungaria singură încă nu este o putere mare. Numaĭ Austro-Ungaria cu tóte popórele séle póte sĕ ofere Românieĭ scutulŭ acela puternicŭ, pe care româniĭ suntŭ în dreptŭ a'lŭ aştepta de la tóte puterile garante. Intre popórele monarchieĭ se află însĕ şi treĭ milióne de românĭ; aceştia locuescŭ maĭ toţĭ în Transilvania şi Ungaria şi amŭ crede că acéstă împrejurare aviséză în deosebĭ pe Ungaria la o bună înţelegere cu statulŭ vecinŭ românŭ.

Déca maghiariĭ arŭ distinge maĭ bine şi arŭ judeca maĭ dreptŭ, 'şĭ-arŭ ḑice: O alianţă durabilă cu româniĭ nu putem încheia pe câtŭ timpŭ locuitoriĭ românĭ din Transilvania şi Ungaria vorŭ fi scurtaţĭ în drepturile lorŭ naţionale prin înşăşĭ legile aduse de noĭ. Ḑiarulŭ partituluĭ liberal independent “Közvélemény„, care pledéḑă în termenĭ fórte călduroşĭ pentru drépta causă a Românieĭ arŭ fi fostŭ scutitŭ de o conclusiune fără logică, déca arŭ fi judecatŭ lucrul cu mintea rece şi nepreocupată. Adevĕratŭ că şi româniĭ din Transilvania, Ungaria şi fosta graniţă militară recunoscŭ că maghiariĭ şi româniĭ aŭ interese comune; adevĕratŭ că eĭ vĕdŭ într'o alianţă maghiaro-română garanţia cea maĭ puternică a esistenţeĭ Ungarieĭ şi Românieĭ, dérŭ eĭ înţelegŭ sub alianţă o frăţéscă coînţelegere pe basa uneĭ egale îndreptăţirĭ. Ḑiarulŭ oposiţionalŭ voeşte însĕ sĕ venimŭ ca nisce pĕcătoşĭ şi sĕ cerem ertare de la naţiunea maghiară. Pentru ce? Aşa 'şĭ închipueşte partitul “liberal independentŭ„ alianţa cu româniĭ? “Közvélemény„ pretinde ceva camŭ multŭ, cândŭ aşteptă de la noĭ, ca, pentru-că maghiariĭ simtŭ trebuinţa uneĭ alianţe cu România, noĭ româniĭ din Transilvania şi Ungaria sĕ sărutămŭ varga cu care ne-aŭ bătutŭ.

(*Gazetta Transilvanieĭ*).

Protestulŭ locuitorilorŭ din Serbia-vechie contra anecsăriĭ la Bulgaria.

Precumŭ s'a anunciatŭ ḑilele trecute prin telegrafŭ, cetăţeniĭ din Pirot, Târn şi Vrania aŭ protestatŭ contra stipulaţiunilorŭ tractatuluĭ de la Stefano, care 'ĭ anecséză la nuoulŭ principatŭ alŭ Bulgarieĭ, şi aŭ înaintatŭ numeróse adrese guvernuluĭ din Belgrad, prin care cerŭ încorporarea cu Serbia.

Publicămŭ maĭ la vale după „Serbske Novine,“ *Gazetta Oficială* a Serbieĭ, adresa sub-semnată de 845 catăţenĭ din Pirot. Adresele subsemnate de 160 cetăţenĭ din oraşulŭ Târn şi de 360 din Vrania în Gond aŭ acelaşĭ coprinsŭ ca şi cea d'ântêiŭ.

Étă protestulŭ cetăţenilorŭ din Pirot:

»Asupra nóstră, locuitoriĭ din districtulŭ Pirot, circuléḑă prin ḑiarele streine lucrurĭ straniĭ. Suntemŭ sêrbĭ adevĕraţĭ, purtămŭ costumulŭ naţionalŭ sêrbŭ, cântămŭ cu gusla pe Milos Obilicĭ, pe Ţarulŭ Lazăr şi bătălia de la câmpulŭ Merleĭ, avemŭ aceaşĭ tradiţiune şi aspiraţiunĭ ca şi fraţiĭ noştriĭ din Serbia liberă. Protestămŭ înaintea luĭ Dumneḑeŭ şi a ómenilorŭ contra acestorŭ faime şi declaraţiunĭ maĭ cu sémă acelora carĭ dispunŭ de destinele nóstre, că suntemŭ adevĕraţĭ sêrbĭ vechĭ, cea-ce atéstă şi monastirile şi bisericile nóstre. Este nestrămutata nóstră voinţă a fi uniţĭ cu fraţiĭ noştriĭ sêrbĭ, cu mama nóstră Serbiă, care 'şĭ-a vĕrsatŭ sângele pentru libertatea nóstră, şi de la sânulŭ căreia ne aŭ smulsŭ Turciĭ numaĭ prin bătălia de la câmpulŭ Merleĭ.

Trăéscă liberatorulŭ nostru Milan! Trăéscă toţĭ sêrbiĭ!«

(Urméḑă 845 iscăliturĭ).

Diverse.

Literatură şi arte. Din istoria rĕsboiuluĭ în Orientŭ«, care se tipăreşte la Bucurescĭ sub îngrijirea d-luĭ D. Laurianu, a apĕrutŭ broşura a patra, care, afară de testu maĭ conţine portretulŭ mareluĭ Serif de Mecca şi alŭ mareluĭ duce Mihailŭ, apoĭ şi o chartă a ţerilorŭ de pe lângă marea Négră. Pe acéstă din urmă aflarămŭ cu mirare că tóte oraşele din Transilvania suntŭ însemnate séŭ germăneşte, ca *Kronstadt*, *Hermannstadt*, *Karlsburg*, *Klauenburg*, *Bistritz*,—séŭ ungaresce ca Vásàrhely, Udvarhely, numaĭ româneşte nu e nicĭ unulŭ. In Bucovina tóte suntŭ notate germănesce, numaĭ la unulŭ s'a făcutŭ esceptiune; într'unŭ locŭ cetimŭ »*Kimpolung*«, acesta ni se pare că va sĕ ḑică »*Câmpulŭ-lungŭ*«.

*

Inventatorulŭ ierbeĭ de puşcă. Multŭ timpŭ, inventatorulŭ ierbeĭ de puşcă a remasŭ necunoscutŭ, şi din diferitele hipotese făcute de savanţĭ, nicĭ una nu se basa pe unŭ fundamentŭ seriosŭ. Aḑĭ, cestiunea pare deslegată, şi, dupe unŭ memoriŭ publicatŭ de savantulŭ Corio, bibliotecarŭ florentŭ, autorulŭ acesteĭ mare descoperirĭ arŭ fi unŭ óre care Giusseppe Bassigno, spiritŭ fecundŭ din secolulŭ alŭ XIV, care fu unŭ savantŭ distinsŭ, unŭ filosofŭ seriosŭ. Manuscriptulŭ în care Chorrio a făcutŭ fericita sa descoperire era cunoscutŭ de maĭ multŭ timpŭ; dérŭ numele de Bassigno fiindŭ rĕŭ scrisŭ se creḑuse că e o alteraţiune din *Bacon*. Acéstă esplicaţie nu satisfăcuse pe savantulŭ florentinŭ, care, dupĕ lungĭ cercetărĭ şi graţie uneĭ rare abilităţĭ de investigraţie, a pututŭ sĕ reconstitue viaţa luĭ Giusseppe Bassigno şi sĕ dea astŭ-felŭ acestuĭ personagiŭ loculŭ ce ocupă în istoriă.

Ultime Sciri.

SERVICIULŬ PRIVATŬ ALŬ „TELEGRAFULUĬ“

(Agenţia Havas)

(*Serviciulŭ de erĭ, 8 ore séra.*)

Londra, 10 Apriliŭ.— Rĕspunsulŭ principeluĭ Gortschacoff la circulara marchisuluĭ de Salisbury se sileşte a o combate puntŭ cu puntŭ.

Aranjamêntele ce stipuleaḑă tratatulŭ de la San Stefano relativ la Bulgaria sunt desvoltarea principiuluĭ pus în conferinţa de la Constantinopole. De altŭ mintrelea, tractatulŭ de la Sant Stefano nu e de câtŭ unŭ tractatŭ preliminarŭ şi lasă locŭ la o împăciuire a tutulorŭ intereselorŭ. Déca ocuparea Bulgarieĭ de către Rusia arŭ fi fostŭ nedeterminată, s'arŭ fi bănuitŭ că Rusia voia sĕ 'şĭ o anexeḑe. Conferinţa din Constantinopole atribuia Bulgarieĭ porturile măriĭ Negre; porturile măriĭ Egee care 'ĭ-aŭ fostŭ atribuite prin tractatulŭ de la San Stefano suntŭ destinate a favorisa desvoltarea comerţuluĭ sĕŭ. Consimţimêntulŭ Porţiĭ şi alŭ Europeĭ este necesarŭ pentru alegerea guvernoruluĭ Bulgarieĭ. Déca Rusia arŭ fi cerutŭ autonomia Epiruluĭ şi a Tesalieĭ séŭ ar fi datŭ aceste provincii Grecieĭ, amŭ fi fostŭ acusaţĭ că favorisăm elenismul în contra slavismuluĭ şi că distruge Turcia de Europa. Este exagerat de acrede că retrocedarea Basarabieĭ, întinderea Bulgarieĭ până la marea Négră şi anexarea Batumuluĭ arŭ face sĕ predomine voinţa Rusieĭ în tóte vecinătăţile mĕriĭ Negre. Adaosele de teritoriĭ stipulate în Armenia în profitulŭ Rusieĭ aŭ numaĭ o valóre defensivă pentru Rusia. Déca Anglia arŭ fi voitŭ sĕ împedice orĭ ce cedare de teritoriŭ arŭ fi trebuitŭ sĕ se unéscă cu Rusia de la începutŭ.

Principele Gorceakoff constată cu satisfacţiune că marquisulŭ de Salisbury esprimă dorinţa de a vedea asigurată bună-starea populaţiunilorŭ chreştine din Orientŭ. Situaţiunea se resumă în acestŭ faptŭ că tractatele de 22 anĭ, aŭ fostŭ pe rînd călcate de către Turcia, de Principatele-Unite, de Francia şi de Conferinţa din Constantinopole. Marquisul de Salisbury recunósce elŭ însu'şĭ trebuinţa d'a face marĭ schimbărĭ. Principele Gorceakoff doreşte a sci cum voeşte marquisulŭ de Salisbury sĕ împace tractatul de la San Stefano cu drepturile Englitereĭ şi ale puterilorŭ europeane, precumŭ şi cu bună starea populaţiunilorŭ chreştine din Orientŭ. Elŭ doreşte asemenea sĕ scie cumŭ voeşte marquisul de Salisbury sĕ ajungă la acéstă ţintă, lăsând la o parte tractatulŭ de la San Stefano, ţinêndŭ sémă de drepturile ce'ĭ dă Rusieĭ sacrificiele ce ea a făcutŭ. »Acestea sunt întrebărĭ. încheie rĕspunsulŭ principeluĭ Gorceakoff, la care circulara marquisuluĭ de Salisbury nu dă nicĭ unŭ rĕspunsŭ«.

(*Serviciulŭ de aḑĭ, 9 ore diminéţa*).

Constantinopole, 10 Apriliŭ, — O proclamaţie a guvernuluĭ invită populaţia din Tesalia şi Epir sĕ remâe credincióśă şi sĕ respingă pe turburătorĭ. Guvernulŭ a hotărîtŭ sĕ întrebuinţeḑe tóte forţele disponibile pentru a restabili ordinea în ţéră. Proclamaţia enumeră reformele, îmbunătăţirile şi privilegiele de care se vorŭ bucura Tesalia şi Epirulŭ ca şi cele-l-alte provincii conformŭ tractatuluĭ de pace.

Viena, 10 Apriliŭ. — Din Constantinopole se telegrafiaḑă către *Corespondinţa politică* cu data de erĭ: *D. Layard a reuşitŭ sĕ paraliseḑe influinţa Rusieĭ şi sĕ obţie amiciţia Porţiĭ.* Se dă o mare importanţă conferinţeĭ ce a avutŭ erĭ d. Layard cu Reuf şi Osman-paşa.

Berlin, 10 Apriliŭ. — *D. Brătianu a avutŭ erĭ o lungă audienţă la Prinţulŭ moştenitorŭ alŭ Germanieĭ. Elŭ a amânatŭ plecarea sea în urma invităriĭ ce i s'a făcutŭ de a asista mâne la serata curţiĭ.* Impĕratulŭ a reînceputŭ plimbările séle obicinuite.

Corespondinţa provincială constată că situaţiunea nu a devenitŭ maĭ rea. In vederea menţineriĭ păciĭ europene silinţele continuă.

Constantinopole, 10 Martiŭ. — Savfet-paşa a comunicatŭ Sultanuluĭ o traducţiune a circulareĭ marchisuluĭ de Salisbury. Vechiulŭ exarc bulgarŭ, exilatŭ la Angera, se întórce la Constantinopole în urma amnestieĭ proclamată prin tractatulŭ de la San Stefano. O comunicaţie oficială anunţă s'a datŭ ordinŭ guvernoruluĭ de Van de a căta şi a pedepsi într'unŭ modŭ éxemplarŭ pe Kurdiĭ carĭ aŭ comisŭ excesŭ în vecinătăţile Muchsi în Armenia.]

——

Aceste telegrame fiindŭ publicate în ediţia de erĭ séra, le reproducemŭ aḑĭ pentru cititoriĭ de la amiaḑă.

(*Serviciulŭ de erĭ 4 ore după améḑă*).

Pesta, 10 Apriliŭ. — *Camera deputaţilor.* Cu ocasiune ḑiscuţiuneĭ bugetuluĭ, D-lŭ Tisza, într'unŭ lungŭ discursŭ, a respinsŭ atacurile îndreptate contra politiceĭ esterióre a guvernuluĭ: «Graba guvernuluĭ, a ḑis elŭ, este de a apăra interesele monarchieĭ şi a conserva pacea. Evenimentele îmĭ daŭ convingţiunea că interesele Românieĭ şi ale Ungarieĭ suntŭ identice, că ele aŭ a combate unŭ acelaşĭ inamicŭ: Panslavismulŭ. Totŭ asemenea şi cele-l-alte naţiunĭ vecine vorŭ profita de acestŭ esemplu şi se vorŭ convinge că nu vorŭ putea sĕ'şĭ conserve naţionalitatea de câtŭ numaĭ cu condiţiunea de a ţine raporturĭ amicale cu monarchia habsburgică.»

Berlin, 10 Apriliŭ. — Gazeta Germanieĭ de Nord ḑice: »Opiniunea lorduluĭ Beaconsfield, de a sci că interesele Anglieĭ suntŭ asemenea angagiate în cestiunea Basarabieĭ, se esplică în câtŭ-va prin observaţiunile făcute aicĭ de D. Brătianu corespondinţilorŭ de jurnale. D. Brătiann a espusŭ dificultăţile create comerciuluĭ germanŭ prin căile ferate care légă Galiţia cu România, dificultăţĭ de care profită Anglia. D. Brătianu a promisŭ sĕ remedieḑe curêndŭ acéstă stare de lucrurĭ.

Roma, 10 Apriŭ.— *Camera deputaţilorŭ.* Discutiţiunea interpelaţiunelorŭ asupra cestiuneĭ Orientuluĭ urméză. Maĭ mulţĭ oratorĭ accentuéză necesitatea de a lucre în acordŭ cu Austria.

Ministrulŭ afacerilorŭ străine recunósce avantagele de amiciţie ale Austrieĭ şi conchide, că trebue sĕ se evite discuţiunile carĭ atingŭ cestiunile teritoriale. Negoţiaţiunile pendinte daŭ speranţe că pacea va fi conservată. In casulŭ cândŭ resbelulŭ va deveni inevitabilŭ, Italia va remâne strictŭ imparţială. Tóte interpelaţiunile suntŭ retrase în urma declaraţiunilorŭ făcute de guvernŭ.

Londra, 10 Apriliŭ. — Camera Comunelorŭ aŭ votatŭ în unanimitate adresa prin care se aprobă chemarea reservelorŭ.

Jurnalele englese discută rĕspunsulŭ principeluĭ Gorceakoff. *Morning Post* ḑice că Rusia caută sĕ aranjeḑe lucrurile pe calea pacĭnică. *Standard* este de aceiaşĭ părere; elŭ adaogă că Anglia nu trebue sĕ formuleze contra propusiţiunĭ. Europa érŭ nu Anglia trebue sĕ decidă aceea ce este admisibilŭ în loculŭ tractatuluĭ de la San Stefano.

Times, crede că rĕspunsulŭ principeluĭ Gorciacoff arată că Rusia are dorinţa de a discuta în modŭ loialŭ şi a asicura o soluţiune posibilă cestiuneĭ Orientuluĭ, dérŭ Congresulŭ este singurulŭ judecătorŭ competentŭ alŭ cestiuneĭ. Circulara marchisuluĭ Salisbury şi respunsulŭ principeluĭ Gorceacoff trebuescŭ depuse congresuluĭ.

ADUNAREA DEPUTAŢILORŬ

In şedinţa de erĭ, Mercurĭ 29 Martiŭ, s'a votatŭ câte-va credite şi apoĭ s'a procedatŭ la discuţiunea proectuluĭ de lege pentru darea de bilete permamente de călătoriă d-lorŭ senatorĭ şi deputaţĭ pe timpulŭ sesiuniĭ, rĕmâindŭ ca sĕ se ia în urmă bugetulŭ ministeruluĭ lucrărilor publice pe articole, de la articolulŭ 7 înainte

A eşitŭ de sub presă:

Cântulŭ I-iŭ
din
CĂDEREA PLEVNEI
saŭ
LIBERAREA CHREŞTINATĂŢEI

——

Poemă naţională în VI Cânturĭ
de
G. Al. Zamphirolu.

Se află de vênḑare la librăria fraţiĭ Iónniţiŭ & Comp. Lipscani No. 27. Preţulŭ 1 leŭ.

Avis

La 1 Apriliŭ va apare 1-iulŭ numĕrŭ din prea frumosulŭ Roman,

„BIGAMUL“

acestu Roman va eşi de douĕ orĭ la 1-iŭ şi 15 a le fie căreĭ lunĭ.

Abonamentulŭ pentru uvragiulŭ complectŭ 4 leĭ noĭ.

Pentru abonamente a se adresa la administraţia *Romancieruluĭ Ilustrat* strada Belvedere No. 102.

OMULU FARA BRATIE

!! MINUNEA MINUNILOR !!

MARELE ALCAZARU (FOSTUL CIRC)

Venerĭ la 31 Martie 1878

A TREIA REPRESENTATIUNE A CELEBRULUI VIOLONISTU

OMUL FARA BRATE

HERMAN UNTHAN

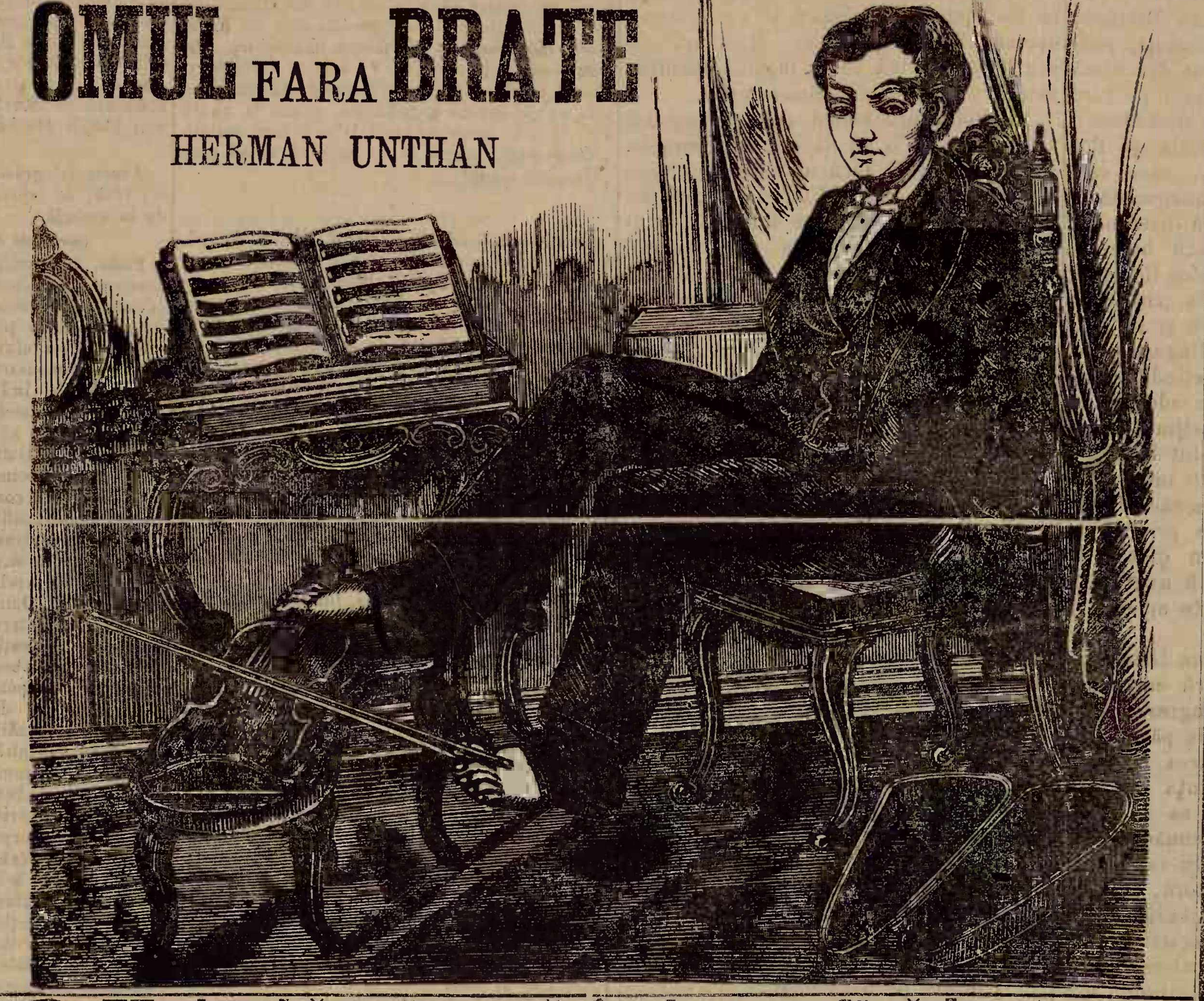

Uniculŭ născutŭ în lume fără brațe

OMULU FARA BRATIE

!!CELEBRITATE ARTISTICA!!

MASINE DE CUSUT

de orĭ-ce sistemŭ pentru familie și meseriașĭ

Cel maĭ mare depositŭ în România la

D-niĭ BRÜDER KEPICH

GALATZ, Strada Brașovenilor No. 42 și 44.

CRAIOVA, Strada Lipscanilorŭ No. 32.

Mașinele pentru familie cu cele maĭ nuoĭ inventiunĭ, originalŭ Howe, Wheeler & Wilson (la silencieuse) Singer, Saxonia, Expres, de lucrat cu mâna séŭ cu piciórele prețulŭ de la fr. 60—185.

Avemŭ și mașine pentru familie cu cutiile și mesele lorŭ extra-elegante.

Mașine pentru cismarĭ saŭ croitorĭ de sistemulŭ Americanŭ séŭ de Lipsca cu prețulŭ de la francĭ 170—566.

Mașine pentru curerarĭ fórte tare construite, care cóse piele séŭ orĭ-ce stofe de la o grosime de 1 ½ până la 3 centimetre cu sfóră smolită de 3 până la 20 file sucite cu prețu de fr. 600—1000.

Mare depositŭ de ace pentru mașine de cusut ibrișim de tóte culorile, ață, unt de lemn pentru mașine și tóte necesarile pentru complectare séŭ de compensațiune la mașine de cusutŭ de orĭ-ce sistemŭ.

Aparat de făcut brodărie séŭ ornamente cu file de janile, cu fire de lână, de mătase séŭ de firŭ. Aparatulŭ acesta póte se fie anexatŭ fără dificultate la mașinele Howe, Singer, Wheeler & Wilson prețul fr. 25.

Vĕndarea se face și platibile în câșturĭ lunare.

Garanția pentru cea maĭ bună calitate.

Invĕțătura gratis.

Mașinele vechĭ se primesc în schimbŭ.

Carte de învĕțătură pentru mașinele de cusutŭ în tóte limbele europene.

Prețurĭ curente ilustrate gratisŭ dupĕ cerere.

COMANDELE PRIMESTE:

LA BUCURESCI D-niĭ Bruder Kepich Strada Covaci No. 13.
LA BRAILA D-niĭ Rosenthal & Kapelovits pielarŭ Strada Bucurescĭ vis-a-vis de la pharmacia de Dnu Kaufmess.
LA BUZEU D-niĭ Nathan Koffler & Comp.
LA ISMAIL SI BOLGRAD D-nu M. Fildermann; magasinŭ de piele.
LA TECUCI D-nu Ioan Săvescu

Ultimele Invențiunĭ

Pentru croitorĭ și cismarĭ, Mașine de făcutŭ gaure pentru nasturĭ, póte să fie și întrebuințate pentru cusuture simple. Prețulŭ francĭ 550.

Pentru blanarie, mașine de cusut blănarie, cu o acuratețĕ maĭ frumósă de cât cu mâna. Prețu fr. 750.

Din causa grabniceĭ decedărĭ din viĕță

A REPOSATEI FABRICANTE DE RUFE D-na ANTONIA KRAFT

SE VINDE DIN CAUSA UNOR

TRISTE ACCIDENTE

Marĭ partide de rufe fine pentru dame, adevĕrată olandă de Rumburg, rufe pentru masă și pat, dantele fine de Silesia (Erzund Riesengebierge),

Principalmente pentru garniturĭ de fianciare se vinde cu prețurĭ de tot moderate, și care sunt următórele: Cămășĭ brodate de dame de la 3½, 5 pênĕ la 16 fr; fuste brodate cu 4½, 7½, pênĕ la 12½ fr; camisóne pentru dame cu 3, 6, și 18 fr; pânḑă fină de olandă cu 42 pênĕ la 48 fr. 60 coțĭ; cea maĭ fină pânḑă belgică cu 65, 75 și 85 francĭ 60 coțĭ.

Acéstă desfacere ține numaĭ 14 ḑile, pênĕ în serbătorile Pascilor. Se pot vedea aceste articole în fie-care ḑi, de la 9½ pênĕ la 5½ ore în Calea Mogoșóeĭ No. 39, VIS-A-VIS DE HOTEL DE VIENA, ETAGIUL I, CAMERA No. 5. 6—3

APELE MINERALE NATURALE

Primulŭ transportŭ va sosi la 15 plus 30 Aprilie próspete de la tóte sursele, și va continua sosirea lorŭ din 15 în 15 ḑile până la 15 Octombre.

Garantândŭ séŭ la cerere dovedindŭ că ele suntŭ în totŭ timpulŭ próspete și naturale previn publiculŭ că aci se importă și ape minerale fabricate prin procedeu chimic din vecinătatea Românieĭ. — Potŭ efectua în tóte direcțiunile Românieĭ.

J. OVESSA

Semênța de érbă englesă și Lucernă a sositŭ,

20—2.p.sl.j.—4

Anunciŭ

Erĭ 26 Martie amŭ uitatŭ în Tramway No. 11 unŭ portofoliŭ de piele vișinie conținênd unŭ dosar în limba Rusă și 280 ruble hârtie, întorcêndu-mĕ, conductorele a respuns că n'a vĕḑut și stie care din pasagerĭ l'a luat.

Vĕ rogŭ a publica prin stimabilulŭ D-v. ḑiarŭ, că cine 'lŭ va fi găsitŭ, să'l aducŭ la domiciliulŭ meŭ, Strada Pitagora No. 42, dându-i-se recompensă 200 francĭ.

3—2—2 PAVEL RUBAN

De închiriatŭ de acuma casele din calea Mogoșói No 171 compuse din optŭ camere, culinie, pimniță și magaḑie pentru pusŭ lemne. Doritoriĭ să se adreseze la sub-scrisulŭ Strada Cometu No. 13, séŭ alăturĭ cu casele la D. Costantin Sachelari.

30—2—4 *N. Elefterescu*

De vênḑare la Noua Typogr. Națională, bilete de închiriatŭ pentru lipitŭ la case

---

Anunciŭ

De la 10 Aprilie Anulŭ corentŭ, este de datŭ borhotulŭ de la fabrica (Theiu) de la Colentina. Doritoriĭ se vorŭ adresa la sub-semnatulŭ, Piața Sf. Anton, No. 16. C. Eftimiu

6—2—4

De închiriatŭ de la Sf. Gheorghe viitorŭ, etajulŭ de josŭ alŭ caselor mele din calea Mogoșói, No. 105, conținênd unŭ-spre-ḑece camere, precum și dependințe, culinie, camere de servitorĭ, grajd și șopronŭ. Doritoriĭ se vorŭ adresa la sub-semnatulŭ Alexandru A. Nicolesco

25—2 Calea Mogoșói No. 105

Bucurescĭ. — No. 24. Noua Typographie Națională C. N. Rădulescu, Strada Academieĭ No. 24. — Bucurescĭ.

Sâmbătă, 1 Apriliŭ 1878. In Bucurescĭ și dictricte 10 banĭ numĕrulŭ Anulŭ VIII No. 1789.

TELEGRAPHULU

Prețiul abonamentuluĭ: pe an 24 l. pe 6 lunĭ 12 l. pe 3 lunĭ 7 leĭ; în districte pe an 30 l. pe 6 lunĭ 15 l. pe 3 lunĭ 8 l.
Orĭ ce abonamentŭ neînsoțitŭ de valóre se refusă.
Abonamentele se face numaĭ de la 1 și 15 fie-căreĭ lunĭ.

Redactorŭ-șefŭ. Ion C. Fundescu.

Pentru abonamente, reclame și anunciurĭ, a se adresa la Administrație: NOUA TYPOGRAPHIĂ NAȚIONALĔ, Strada Academieĭ No. 24.
Pentru Francia: la Société Havas, Laffite & C-nie 8 Place de la Bourse Paris. | Pentru Austria și Germania, la D-nu Philipp Löb Wien, Eschenbachgasse 11.
Pentru Londra la D-nu Eugene Micoud 81 Fleet Street, E. C. — Pentru Hungaria la D-nu Moritz Weitz Buda-pest Servitenplatz No. 5.

Prețiul Anunciurilor: linia mică pe pagina IV, 15 banĭ, reclame pe pagina III 1 leŭ, pe a II 2 leĭ, și pe a I 3 leĭ.
Pentru rubrica inserț. și reclame, redacția nu este responsabilă.
Epistolele nefrancate se refusă și articoliĭ nepublicațĭ se ardŭ.

Girantŭ responsabilŭ. Dimitrie Christea

Vinerĭ, 31/12 Martiŭ. — (1658). Se alungă după Tronulŭ Moldoveĭ Stefan Gheorghiță de Turcĭ și Tătarĭ.

SCIRI TELEGRAPHICE

(Serviciulŭ diarelorŭ streine)

Londra 9 Apriliŭ.—Se anunță din Pera către *Daily Telegraph*: „Austria a datŭ Porțiĭ asicurarea că se va opune la o esecutare forțată a tractatuluĭ de la San Stefano. Aŭ fostŭ suspendate tóte congediurile în armata anglo-indiană. Armata englesă de operațiune este întărită prin mase marĭ de cavalerie indiană locală.

Pera, 9 Apriliŭ.—Se anunță din Kiva: Khanulŭ de Khokand, care a fugitŭ iarna trecută din Orenburg, a sositŭ sănătosŭ în statele séle de maĭ nainte și se înarmează din noŭ pentru a începe lupta cu Rusia.

Londra, 9 Apriliŭ.— In Camera Communelorŭ, ministrulŭ de finance Northkote justifică erĭ chemarea reservelorŭ, care s'a efectuatŭ nu pentru că guvernulŭ consideră resbelulŭ ca absolutŭ inevitabilŭ, ci spre a se pregăti pentru orĭ ce casŭ și a arĕta că nu trebue sĕ esiste îndoială asupra seriosităţiĭ voințeĭ Engliterei, d'a nu lăsa sĕ i-se periclitezo interesele. Ceea ce cere Englitera și ceea ce va îndeplini cu tótă energia, este purŭ și simplu ca tractatulŭ de la San Stefano sĕ fie anulatŭ. Déca acésta se va întêmpla pe o cale pacinică, atâtŭ maĭ bine! Tractatulŭ de la San Stefano nu putemŭ sĕ 'lŭ lăsămŭ sĕ trécă fără ca sĕ fie cercetatŭ cu deamĕnuntulŭ de Congresŭ. Acésta trebue sĕ fie spusă cu lămurire.

Guvernulŭ englesŭ, continuă ministrul Northcote, spera până acumŭ încă că se vorŭ putea face invitațiunile la acelŭ Congresŭ care, singur, arŭ fi putută sĕ resolve conflictulŭ în mod satisfăcĕtorŭ, dérŭ astădĭ acésta arŭ fi unŭ lucru de mirare, fiindŭ-că Congresulŭ se póte considera ca cădutŭ.

Northcote își termină discursulŭ sĕŭ cu următórele cuvinte: „Politica Engliterei este neschimbată. Ea nu dorește resbelulŭ, dérŭ este fórte decisă ca sĕ'șĭ menție drepturile.

In Camera lordilorŭ, lordulŭ Beaconsfield dede aceleașĭ esplicațiunĭ. Apoĭ elŭ dise: Tractatulŭ de la San Stefano este pentru noĭ cu totulŭ inadmisibilŭ, fiindŭ-că prin elŭ Turcia este transformată într'unŭ Statŭ vasalŭ impotinte. Congresulŭ nu va avea locŭ, fiindŭ-că Rusia refusă se se supună tractatuluĭ de Paris. Englitera trebue sĕ se înarmede și sĕ fie înarmată. De aceea elŭ apelédă la votulŭ Parlamentuluĭ ca sĕ acorde totŭ ceea-ce este trebuinciosŭ pentru apărarea intereselorŭ séle.

(*Neues Wiener Tagblatt.*)

Pesta, 9 Apriliŭ. — Cu ocasiunea desbaterii budgetuluĭ consiliuluĭ de miniștriĭ, va avea locŭ o mare desbatere asupra Orientuluĭ.

Scirĭ, sosite din Constantinopole, spunŭ că se așteptă în curêndŭ unŭ demersŭ alŭ turcilorŭ, care va face ilusorie orĭ-ce speranță într'o înțelegere și în Congresŭ.

Berlin, 9 Apriliŭ. — Prin cercurile diplomatice se vorbește că cabinetulŭ din Petersburg n'a renunțatŭ până acumŭ la punctulŭ sĕŭ de vedere în privința Congresuluĭ. Din contra, diplomația midilocitóre pune totulŭ în mișcare în Londra, spre a face pe guvernulŭ englesŭ sĕ ia parte la Congresŭ, renunțândŭ la părerile luĭ de până acumŭ în acéstă privință. Este însĕ cu atâtŭ maĭ mare îndoială despre reușita acestuĭ demersŭ, cu câtŭ scirĭ positive, din Londra, spunŭ că lordul Beaconsfield stăruește într'o acțiune directă. Ministrulŭ de resbelŭ va cere și elŭ dilele acestea de la Parlamentŭ unŭ creditŭ de peste 20 milióne livre sterline.

Semlin, 9 Apriliŭ.—Arestările în Serbia continuă mereŭ. Prea popularulŭ deputatŭ Kaczevich a fostŭ adusŭ și elŭ înaintea consiliuluĭ de resbelŭ la Aranghelovatz. Opiniunea este fórte amărîtă, și e prea probabilă o isbucnire violinte a nemulțumiriĭ generale.

(*Die Presse*).

Paris, 9 Apriliŭ. — Guvernulŭ englesŭ a aflatŭ că Rusie voește sĕ se asicure în modŭ durabilŭ de Besarabia, Buyukdere și Gallipoli, și pentru acésta se dă de ostenealĕ sĕ câștige timpŭ. De aceea, déca negociațiunile în Viena nu vorŭ da în curêndŭ unŭ resultatŭ satisfăcĕtorŭ, amiralulŭ Hornby va ocupa Gallipoli.

Londra, 9 Apriliŭ. — Se asicură din sorginte autentică că Ahmed Vezik-pașa, mulțumită influințeĭ luĭ Layard, rĕmâne prim-ministru. Sultanulŭ a reinstalatŭ în modŭ formalŭ pe Ahmed. *Daily Telegraph* anunță că rușiĭ punŭ cerulŭ și pămĕntulŭ în mișcare spre a îndupleca pe turcĭ sĕ le predea malurile Bosphoruluĭ; asemenea eĭ se silescŭ cu desperare ca sĕ le dea câte-va vase cuirasate sub unŭ pretecstŭ óre-care și ertândŭ câte-va din condițiunile tractatuluĭ de la San Stefano. Matelotiĭ rușĭ așteptă deja spre a echipa aceste vase. S'a terminatŭ acumŭ cordonulŭ trupelorŭ turceștĭ în giurulŭ Constantinopoleluĭ. Trupele suntŭ bine întărite și menținŭ tóte înălțimile care domină Bosphorulŭ.

Paris, 9 Apriliŭ.— Diarulŭ *la Liberté* anunță că vorŭ avea manevre marĭ în Nordul Franciei intre Bauchain și Naubeuge. Mac Mahon își va avea cuartierulŭ sĕŭ generalŭ la generalulŭ Douai.

Londra, 9 Apriliŭ. — In Camera Comunelorŭ Northcote declară că chemarea reservelorŭ nu s'a efectuatŭ încă, pentru a nu alarma țéra, și fiindŭ-că momentulŭ pentru unŭ pericolŭ mare naționalŭ n'a sositŭ încă. Situațiunea se póte aseména cu momentulŭ cândŭ Napoleon își aședă lagărulŭ sĕŭ la Bolonia, séŭ cu timpulŭ turburărilorŭ din India. Mĕsura va servi numaĭ la aceea d'a întrebuința pe câtŭ se va putea de iute armata și este analogă cu cererea de a se acorda creditulŭ de șése milióne.

(*Neue freie Presse.*)

Londra, 9 Apriliŭ. — *Times* crede că desbaterile de adĭ din ambele Camere va decide în modŭ definitivŭ politica orientală a Engliterei. Parlamentulŭ va decide déca este în acordŭ cu interesele Europeĭ și ale Engliterei, d'a permite Rusieĭ sĕ dobândéscă o supremație atâtŭ de completă în Europa de Ostŭ, în marea Négră și în Asia, după cum o stabilește pacea de la San Stefano. Numaĭ după ce acéstă cestiune va fi resolvată prin votulŭ Parlamentuluĭ, va fi maĭ simplă conduita ce trebue sĕ ia guvernulŭ britanicŭ și póte și tótă atmosfera politiciĭ orientale va fi maĭ curată.

Bucureștĭ, 9 Apriliŭ. — Rușiĭ cerŭ de la Pórtă sĕ evacueze în grabă tóte părțile din Bulgaria ocupate încă de dênsa, și maĭ alesŭ orașele de pe cóste. Pórta s'a declaratŭ gata d'a corespunde la acéstă pretențiune. Până la 18 curentŭ va trebui sĕ se efectueze evacuarea teritoriuluĭ bulgarŭ.

Constantinopole, 9 Apriliŭ. — Depeșĭ din Teheran anunță că ambasadoriĭ Persieĭ din Londra, Paris și Petersburg aŭ fostŭ încunosciințațĭ, că Șahulŭ a datŭ ordinulŭ celŭ maĭ aspru locțiitoruluĭ sĕŭ ca pe timpulŭ absențeĭ séle în Europa sĕ nu se schimbe nimicŭ în politica de până acumŭ a Persieĭ și sĕ menție relațiunile amicale cu tóte puterile. — Patru triburĭ de curdĭ aŭ încheiatŭ tractate cu rușiĭ și le-aŭ promisŭ ajutorŭ armatŭ la casŭ de unŭ resbelŭ.

(*Fremden-Blatt*).

A se vedea ultime scirĭ pe pagina III.

BUCURESCI, 31 MARTIU

E demnŭ, e românescŭ limbagiulŭ și atitudinea ce ține guvernulŭ actualŭ faciă cu Europa și cu pretențiunile nedrepte ale Rusieĭ. Orĭ care arŭ fi sórta ce ne prepară viitorulŭ, orĭ ce nouĭ nenorocirĭ și pericole arŭ maĭ avea sĕ întêmpine acéstă țéră, nimenĭ nu póte nega că guvernŭ și națiune 'șĭ-aŭ făcut datoria și nimenĭ nu se póte îndoui că și uniĭ și alțiĭ 'șĭ o vorŭ face până în cele din urmă.

Chiarŭ în midiloculŭ celorŭ maĭ grele împrejurărĭ prin carĭ amŭ trecutŭ și trecemŭ; chiarŭ faciă cu nisce acte de ostilitate îndreptate în contra nóstră din partea acelorŭ care, deși marĭ, ne datorescŭ multă recunoscință, acte carĭ revoltă bunulŭ simțŭ și indigneadă pe orĭ-ce omŭ onestŭ, guvernŭ și poporŭ s'aŭ menținutŭ liniștea și rațiunea de maĭ nainte și nu s'aŭ depărtatŭ unŭ momentŭ măcarŭ după calea dreptuluĭ naționalŭ, conformatŭ cu interesulŭ și liniștea Europeĭ.

In cursulŭ rĕsboiuluĭ din urmă și după elŭ, precum și în tóte fasele carĭ 'l-aŭ precedatŭ, româniĭ nu s'aŭ depărtatŭ de la principiele de onóre și lealitate, nu aŭ cătatŭ sĕ înșele pe nimenĭ, ci aŭ fostŭ francĭ cu toțiĭ, către pretinșiĭ amicĭ ca și către inamiciĭ noștriĭ declarațĭ. Faciă cu Rusia, noĭ amŭ doveditŭ că avemŭ aceste calitățĭ maĭ multŭ de câtŭ orĭ care altulŭ. Armatele séle invadândŭ teritoriulŭ românescŭ, sub masca causeĭ sfinte a liberăriĭ popórelorŭ crescine, eĭ găsiră aci o primire simpatică, care'ĭ scuti de multe și numeróse greutățĭ; româniĭ le deteră căĭ ferate, telegrafe și le puseră la disposiție tóte bogățiele țĕriĭ, iĭ primiră în casele lorŭ, le făcură într'unŭ cuvêntŭ tóte înlesnirile ce se cuveneaŭ uneĭ armate care declara că merge sĕ lupte pentru libertate. Aŭ venitŭ în România cele maĭ înalte personage ale monarhieĭ rusescĭ, până și chiarŭ împĕratulŭ *marinimosŭ* alŭ colosuluĭ de nordŭ; aceea ce au întâmpinat eĭ aci a fostŭ numaĭ simpatiĭ sincere, din partea acelorŭ carĭ începuse sĕ crédă că locuitorulŭ regiunilorŭ recĭ 'șĭ-a pututŭ schimba năravulŭ.

Dérŭ acésta nu era destulŭ; grație unuĭ planŭ de bătae ne chibsuitŭ, ci fabricatŭ de generalĭ fără mare reputațiune, rușiĭ fură sdrobițĭ la Plevna și eraŭ pe cale de a fi aruncațĭ în Dunăre cu comandanțĭ cu totŭ. Armata română, care până aci era despreţuită, fu chemată ca sĕ salve acéstă situațiune desperată; telegrame de la cartierulŭ generalŭ rusescŭ începură a face apelŭ la unŭ grabŭ ajutorŭ, la o imediată trecere a trupelorŭ nóstre, pe carĭ maĭ nainte le numeaŭ tinere, neexperimentate și carĭ aveaŭ sĕ încurce pe cele ruse! "Venițĭ, în grabă, trecețĭ Dunărea cu orĭ-ce condițiunĭ vețĭ voi, pe unde vețĭ voi, dérŭ venițĭ căcĭ causa crescină e perdută," dicea telegrama mareluĭ duce Nicolae adresată cartieruluĭ generalŭ românŭ. Aĭ noștri, lealĭ, sincerĭ, cu inima nobilă, cumpăniră greutățile ce amŭ fi înduratŭ déca muscaliĭ eraŭ aruncațĭ cu totulŭ în Dunăre, se încredură în parola împărătéscă și sburară falnicĭ peste Dunăre, cu amintirea în inima lorŭ a vitejielorŭ strămoșilorŭ noștri. Aceia ce aŭ făcutŭ eĭ acolo, o scie Europa întrégă, o scie tóte popórele, o scie Rusia maĭ bine de câtŭ orĭ cine. Ajutorul dat de noĭ la nevoie, vitejia soldatuluĭ român, aŭ salvatŭ situațiunea, aŭ pusŭ frâŭ valuluĭ de turcĭ carĭ aveaŭ sĕ isbucnéscă din Plevna, aŭ făcutŭ ca în cele din urmă se cadă acea formidabilă posițiune, în facia căreia regimente întregĭ rusescĭ căduse nimicite de glónțele inamice.

Resultatulŭ finalŭ alŭ ajutoruluĭ nostru a fostŭ înlăturarea desastruluĭ rusescŭ, transformarea luĭ într'unŭ triumfŭ strălucitŭ la care numaĭ cugeta nimenĭ; acéstă cooperațiune a cruțatŭ Rusia de nuoĭ și marĭ cheltuelĭ din causa prelungireĭ resboiuluĭ căcĭ, cum dicea *la République française* dilele trecute, fără românĭ, rușiĭ n'arŭ fi ajunsŭ nicĭ până acum la Constantinopol.

Acésta a fost purtarea românilorŭ. Aceia a rușilorŭ e cunoscutŭ; de și până aci ne considera ca aliațĭ, începură atuncĭ a se lepăda de alianța nóstră; eĭ încheiară armistițiulŭ și pacea fără ca noĭ sĕ fi luatŭ parte și fără ca cererile nóstre sĕ fi fost consultate séŭ ascultate; maĭ mult încă, eĭ tratară în numele nostru, fără voia nóstră, își reservară dreptulŭ de a trece prin țéră încă duoĭ anĭ, fără a ne fi întrebatŭ, dederă Bulgarieĭ cetățile de la Dunăre pe care ni le oferise ca o garanție reală până la despăgubirea nóstră, și, pentru culmea ingratitudineĭ, Rusia ne ceru înapoiarea Basarabieĭ!

Étă dérŭ cea-ce a făcutŭ guvernulŭ rusescŭ faciă cu România care, totŭ ea victimă, e acusată de nerecunoscință, de ingratitudine, de neleală.

Guvernulŭ românŭ protestă în contra acestorŭ acte de rea credință; reclamă la puterĭ și ceru sprijinulŭ lorŭ în acéstă causă dréptă și de unŭ interesŭ politicŭ europeanŭ.

Dérŭ acésta nu place mareluĭ cancelarŭ rusŭ; acésta supĕră diarele oficiale moscovite și cu toțiĭ începŭ a ne amenința, a ne insulta, a ne spune că, déca nu vomŭ pleca fruntea, vomŭ fi sdrobițĭ.

Étă lealitatea ruséscă și onórea celor maĭ înalțĭ representanțĭ aĭ politiceĭ séle.

In locŭ de a câștiga simpatiele puterniculuĭ nostru aliatŭ de erĭ, prin sângele ce amŭ vĕrsatŭ cu abundență pe câmpiele Bulgarieĭ, ne amŭ atrasŭ ura sea, insultele séle, dușmănia cea maĭ neînfrânată; în locŭ de a culege și noĭ fructele uneĭ isbânde la care amŭ contribuit atâtŭ de multŭ, ne vedemŭ adĭ în pericolŭ de a ni se răpi o bucată prețiósă din pămêntulŭ strămoșescŭ, ba încă ameninţaţĭ cum dicŭ uniĭ a fi desarmațĭ, de către aceĭ pe carĭ nu 'ĭ amŭ lăsatŭ să piară!

Eĭ bine, atitudinea ce aŭ luatŭ româniĭ, Domnitorŭ, guvernŭ și națiune faciă cu aceste pretențiunĭ și amenințărĭ muscălescĭ este demnă, este românéscă. Am protestatŭ și vomŭ maĭ protesta la puterĭ carĭ aŭ interese aci, și carĭ aŭ la rîndu-le legitime temerĭ de colosulŭ norduluĭ, care a 'nspăĭmêntatŭ lumea prin onestitatea sea politică, prin lealitatea sea. Vom denunța necontenit nedreptatea ce voiesce a ni se face și, la nevoie, de și micĭ, amŭ învĕțatŭ în ultimulŭ rĕsboiŭ a nu lăsa arma din mână până cândŭ maĭ bate o inimă în corpulŭ nostru; vomŭ avea dérŭ curagiulŭ a nu ne înclina fruntea cândŭ vre-o putere omenéscă va voi sĕ desarmede pe aceĭ carĭ aŭ arĕtatŭ lumiĭ că suntŭ fiĭ de vitregĭ și că țină la numele lorŭ, la întregimea și mărirea patrieĭ lorŭ.

Diarulŭ oficiosŭ din Viena, *die Presse*, publică aceste rândurĭ:

„In privirea resultatuluĭ misiuneĭ d-luĭ Brătianu la Viena, primimŭ din bunŭ isvorŭ comunicațiunea, ce stă în deplină contradicere cu cele relatate de alte foĭ.

„După isvorulŭ nostru nu este absolutŭ adevĕratŭ că Contele Andrassy arŭ fi trimisŭ pe ministrulŭ Preșędinte românŭ către Cabinetulŭ din Berlin în privirea cestiuneĭ Basarabieĭ; din contră, ministrulŭ afacerilorŭ esterióre a reservatŭ cestiunea la decisiunea Congresuluĭ. In ceea-ce sĕ atinge de *trecerea trupelorŭ ruse* prin România, Austro-Ungaria și România staŭ, în acéstă privire, pe acelașĭ tărâmŭ, de óre ce ambele aŭ interesŭ de a scurta, câtŭ se póte maĭ multŭ, durata ocupațiuneĭ ruse în Bulgaria, cu acésta numaĭ că Austro-Ungaria a ridicatŭ acéstă pretențiune chiarŭ în o vreme, în care nicĭ era vorba în România despre misiunea luĭ Brătianu.

„In restimpŭ însĕ *cestiunea Basarabiană* crește inte în o chestiune *Română*.

„După o comunicație venită din Bucuresti din o *parte sicură* către „Coresp. pol., ameninţările Prinţuluĭ Gorceakoff rostite către prinţulŭ generalŭ I. Ghika, aŭ provocatŭ din partea *Prinţuluĭ Carol* alŭ *Românieĭ* următorulŭ respunsŭ (transmis, negreşitŭ, de către Generalulŭ Ghika):

— *Spuneţi Prinţuluĭ Gorceakoff, că armata română póte fi sdrobită: pe câtă vreme însĕ Eŭ voiŭ fi în viaţă, ea nu va fi desarmată!*«

Cu acéstă ocasiune tinerimea română din Pesta a trimisŭ d-luĭ Cogălniceanu următórea telegramă:

„*Domnuluĭ ministru Cogălniceanu,*
Bucurescĭ.

«Sub impresiunea vineĭ bucuriĭ pentru respunsulŭ ce Măria Sa Domnitorulŭ a datŭ principeluĭ Gorciakoff, junimea română din Buda-Pesta vĕ rógă sĕ binevoiţĭ a împărtăşi Märieĭ Séle espresiunea devotamentuluĭ eĭ!

«Trăiéscă vitézulŭ capŭ alŭ vitézeĭ armate române!«

Totŭ cu acéstă ocasiune *Neue freie Presse* din Viena face următórele aprecierĭ:

›Erĭ încă misiunea luĭ Brătianu la Viena era privită ca remasă fără resultatŭ; astăḑĭ ea trece ca încununată de succesŭ. Opiniunea din Viena că conflictele dintre Rusia şi România avéŭ a fi regulate prin Europa, a mulţumit fórte mult pe D. Brătianu, fără a maĭ vorbi de căldurósele simpatiĭ ce elŭ a găsitŭ aicea pentru România. Póte că acéstă relatare a luĭ Brătianu a contribuitŭ d'a întări oposiţiunea plină de bărbăţie ce se face ruşilorŭ în Bucureştĭ. Prinţulŭ Carol a trimesŭ prinţuluĭ Gorceakoff, asupra brutalelorŭ luĭ ameninţărĭ rĕspunsulŭ, prin agentulŭ diplomaticŭ la Petersburg: ›că armata română póte fi sdrobită: pe câtă vreme însĕ Eŭ voiŭ fi în viaţă, ea nu va fi desarmată‹!

›*Décă în Petersburg îşĭ maĭ aduce cine-va aminte de Plevna,* póte *că se va găsi acolo* că *este lucru camŭ periculosŭ de a împinge pe româniĭ la disperare.*‹

——

Românulŭ de aḑĭ publică următorulŭ rĕspunsŭ alŭ Senatuluĭ italianŭ la adresa de condoleanţă a Senatuluĭ românŭ:

›*Escelenţeĭ Séle d-luĭ preşedinte alŭ senatuluĭ Românieĭ*

›Escelinţă,

›Indată ce se inaugură noua sesiune legislativă şi îndată ce se deschise senatulŭ, îmĭ îndeplinii plăcuta datoriă d'a comunica adunăriĭ, pe care amŭ onórea d'a o presida, unanima durere esprimată de senatulŭ Românieĭ pentru mórtea gloriosuluĭ nostru rege Victor Emanuel II, precumŭ şi urările cu care a salutatŭ suirea pe tronŭ a Maiestăţiĭ Séle Umbert I.

›Senatulŭ italianŭ a primitŭ cu cea maĭ viă mulţămire nobilele simţimênte esprimate de senatulŭ românŭ în acéstă durerósă ocasiune şi mĕ însărcinédă sĕ mulţumescŭ, prin intermediul Escelinţeĭ-Vóstre, aceleĭ adunărĭ ilustre.

›Perḑêndŭ maĭ nainte de timpŭ pe întemeietorulŭ unităţiĭ şi independinţeĭ séle, Italia fu lovită d'o aspră încercare şi déca ceva îĭ putu micşora durerea fură numaĭ manifestările de condoleanţă şi de simpatie primite din tótă Europa, între care fórte bine primite fură cele trămise de acelŭ poporŭ alŭ Românieĭ care, prin comunitatea anticeĭ séle originĭ şi prin valórea cu care 'şĭ a redobânditŭ independinţa, merită întreţinerea uneĭ strânse amiciĭ din parte-ne.

›Convinsŭ fiindŭ-că Escelinţa-Vóstră va împărtăşi senatuluĭ românŭ aceste simţimênte de recunoscinţă ale senatuluĭ italianŭ, vĕ rogŭ sĕ primiţĭ asicurarea devotateĭ mele consideraţiunĭ.

›Preş. Senatuluĭ Italieĭ, *Tecchino.*‹

Ḑiarulŭ *les Débats* se ocupă într'una de noĭ. In numĕrul sĕŭ de la 8 Aprilĭŭ, face unŭ studiŭ detaliatŭ asupra faselor prin care a trecutŭ România de la începutulŭ resbeluluĭ ruso-turcŭ, fase care suntŭ destulŭ de bine cunoscute de cititoriĭ noştri şi pe care ni se pare de prisosŭ a le maĭ reproduce.

Elŭ începe articolulŭ sĕŭ astŭ-felŭ:

„Printre tóte incidentele ce a sulevat desvoltarea afacerilorŭ în Orientŭ, nenorocirile Românieĭ ţinŭ astăḑĭ póte cel d'ânteiŭ loc în atenţiunea publică. Bărbaţĭ aprópe străinĭ politiceĭ, femeĭle chiarŭ suntŭ mişcate de sórta acestorŭ sĕrmanĭ românĭ carĭ aŭ mersŭ erĭ în ajutorulŭ ruşilorŭ şi carĭ suntŭ ameninţaţĭ astă-ḑĭ într'unŭ chipŭ atâtŭ de crudŭ de eĭ! Barḑa din fabulă, care scóse cu atâta dibăcie unŭ osŭ din gîtulŭ lupuluĭ, totŭ fu maĭ bine tratată ca România, căcĭ lupulŭ se mulţumi de a'ĭ ḑice: Să nu'mĭ maĭ caḑĭ altă dată în ghiare; pe când Rusia pretinde să ţie în cursŭ de duoĭ anĭ România într'un felŭ de servitute prin mijloculŭ uneĭ căĭ militare şi sĕ smulgă chiarŭ de acumŭ o bucată din teritoriulŭ sĕŭ, Basarabia. De sigurŭ! România este fórte de plînsŭ, şi atitudinea sa actuală merită nu numaĭ interes dér şi respect.“

Cândŭ ajunge însĕ le depeşa prin care marele duce Nicolae cere ajutorulŭ principeluĭ nostru, depeşe pe care amŭ publicat'o deja, ḑiarulŭ *les Débats* ḑice:

„Adevĕrulŭ este că în acestŭ moment româniĭ aŭ arĕtat o generositate cavalerească şi maĭ târḑiŭ un curagiŭ care aŭ surprinsŭ pe Europa. Eĭ n'aŭ pretinsŭ nimicŭ, n'aŭ cerutŭ nimicŭ; aŭ sburatŭ în ajutorulŭ ruşilorŭ cu o armată de 40,000 ómenĭ, bine disciplinaţĭ şi fórte bine pregătiţĭ pentru lucrările de investire. Româniĭ aŭ contribuitŭ fórte multŭ la căderea Plevneĭ, şi, de şi faptulŭ este contestat de ruşĭ, eĭ afirmă că Osman-paşa s'a predatŭ lorŭ. Orĭ-ce s'arŭ ḑice, eĭ aŭ făcut ruşilorŭ serviciulŭ celŭ maĭ însemnatŭ. Dér cum suntŭ eĭ recompensaţĭ?“

Aci citatulŭ organŭ reproduce conversaţiunea principeluĭ Gorceakoff cu d. Ghika, pe care Agenţia rusă găseşte de cuviinţă a o nega astăḑĭ.

——

Pester Lloyd accentuéză şi elŭ îmbunătăţirea situaţiuniĭ, fără a putea precisa însĕ în modŭ maĭ esactŭ basele raţionale şi de faptŭ ale acesteĭ înbunatăţirĭ. Acéstă fóie, care este în legăturĭ directe cu ministerulŭ afacerilorŭ străine, scrie următórele:

„Ne îndoimŭ că situaţiunea ruso-română arŭ fi în adevĕrŭ astăḑĭ totŭ atât de încordată, după cumŭ s'arŭ putea presupune după limbagiulŭ principeluĭ Gorceakoff faciă cu represintantulŭ Românieĭ; căcĭ, de cândŭ a avutŭ locŭ aceea conversaţiune, s'aŭ maĭ întêmplatŭ şi alte lucrurĭ, spre esemplu misiunea generaluluĭ Ignatieff şi presintarea cea hotărâtă a Englitereĭ. Aşa dérŭ, trebue sĕ apară celŭ puţinŭ ca îndoiosŭ că Rusia sĕ maĭ aibă poftă pentru o despoere pe faţă a Românieĭ, care arŭ fi semnalulŭ generalisăriĭ resbeluluĭ. Din contra, după spusele Agenţieĭ ruse, avemŭ motive d'a admite că Rusia este dispusă să intre într'o discuţiune diplomatică a tractatuluĭ de la San Stefano. Guvernulŭ austro-ungarŭ nu va admite de sigurŭ nimicŭ care arŭ putea sĕ pericliteze o asemenea disposiţiune, şi în acestŭ sensŭ trebue sĕ luămŭ şi cea-ce ni se spune, că şi comitele Andrassy este de părere că circulara luĭ Salisbury conţine numaĭ o critică earŭ nu cererĭ positive. Espunerea unorŭ asemenea cererĭ este încă posibilă, şi déca trebue sĕ se discute asupra lorŭ, apoĭ este drumulŭ celŭ maĭ bunŭ atâtŭ înainte cât şi dupe Congres. Bărbatulŭ de încredere care ne comunică acéstă espunere este încă de părere că, tocmaĭ din împrejurarea că circulara luĭ Salisbuy nu pomeneşte nicĭ o vorbă de mijlócele ce Englitera va întrebuinţa spre a o susţine, în casŭ cândŭ Rusia nu va voi sĕ împărtăşéscă vederile séle, probeză îndestulŭ de lămuritŭ că Englitera nu voeşte cu orĭ-ce preţŭ resbelulŭ, ci că voeşte a întinde mâna şi la alte controverse politice.‹

——

Presa curatŭ rusécă este maĭ tótă de părere, că Rusia nu póte sĕ respundă la circulara luĭ Salisbury de câtŭ cu resbelŭ. *Golos* ḑice că nu este trebuinţă de nicĭ unŭ rĕspunsŭ formalŭ la documentulŭ englesŭ; este vorba purŭ şi simplu pentru Rusia d'a lua tóte mĕsurile ca se transforme condiţiunile tractatuluĭ de la San Stefano în fapte îndeplinite, sĕ dea celorŭ esistente caracterulŭ imposibiluluĭ d'a maĭ fi schimbate, şi apoĭ sĕ aştepte ataculŭ peşteluĭ. *Ḑiarul de St. Petersburg (rusescŭ)* şi *Novoje Vremia* suntŭ multŭ maĭ muşcătóre. Numaĭ *Fóia Burseĭ*, din Petersburg, judecă cu maĭ mare sânge rece; ea ḑice că şansele unuĭ resbelŭ cu Englitera nu suntŭ nicĭ de cumŭ de partea Rusieĭ. Citata fóie scrie:

„Pe uscatŭ, unŭ resbelŭ arŭ fi negreşitŭ maĭ favorabilŭ, dérŭ întreţinerea armateĭ în peninsula balcanică o va îndeplini Rusia numaĭ cu sacrificiĭ marĭ, pe când întreţinerea floteĭ în marea Marmara o costă fórte puţinŭ pe Englitera. O situaţiune atâtŭ de neegală arŭ slăbi în mod considerabilŭ forţele nóstre. Afară de acestea, flota englesă va apare negreşitŭ îndată după începerea resbeluluĭ în marea Négră şi în marea Baltică, şi va causa păgubĭ populaţiuniĭ nóstre de pe cóste, fără ca noĭ s'o putemŭ măcarŭ ataca. In acestŭ resbelŭ, tóte avantagele ar fi de partea Englitereĭ, şi tóte desavantagele de partea nóstră; astŭ-fel fiind împrejurările, nu ne-am mira nicĭ de cum déca Rusia se va gândi de două orĭ, maĭ nainte d'a intra în luptă pe faţă cu unŭ inamicŭ căruia, în starea actuală a lucrurilorŭ, noĭ nu putemŭ sĕ'ĭ facem nicĭ o pagubă simţitóre. Politica trebue sĕ fie condusă şi hotărîtă de înţelepciune érŭ nu de simţimênte. Orĭ-câtŭ de grea arŭ fi acéstă insultă care se aduce simţimêntuluĭ naţionalŭ rusescŭ de Englitera, totuşĭ nu putemŭ sĕ ne rĕsbunămŭ acum, ci într'unŭ viitorŭ maĭ multŭ séŭ maĭ puţinŭ apropiatŭ“.

——

Citimŭ în *die Post* din Berlin, de la 4 Aprilĭŭ:

Nu avemŭ până acumŭ de câtŭ resumatulŭ telegraficŭ alŭ circulăriĭ diplomatice a lorduluĭ Salisbury, dérŭ acestŭ resumatŭ este de ajunsŭ pentru a ne face sĕ recunóscemŭ înalta gravitate a acestuĭ actŭ alŭ guvernuluĭ englesŭ. Rusia scie d'aci 'nainte, şi Europa scie cu dênsa, că Rusia nu se va putea presinta la Congresŭ de câtŭ dândŭ discuţiuniĭ tractatulŭ de la San Stefano. Rusia şi Europa sciŭ d'aci 'nainte că, în hypotesa cândŭ Rusia arŭ consimţi a supune întregulŭ tractatŭ la desbaterile Congresuluĭ, Englitera nu va lăsa sĕ trécă nicĭ o disposiţiune fără a o combate. Prin urmare Congresulŭ va trebui, din tóte punctele, séŭ sĕ substitue disposiţiunĭ nuoĭ séŭ, déca acésta nu se va putea face, sĕ menţie în picióre tractatulŭ de Paris din 1856. Este anevoe de admis că Englitera va rĕmânea isolată pe acestŭ târîm. Noĭ nu putemŭ dérŭ de câtŭ sĕ repetămŭ acésta: Rusia n'are altŭ drumŭ de alesŭ de câtŭ resbelulŭ séŭ părăsirea tractatuluĭ de la San Stefano, tractatŭ care arŭ fi părăsitŭ deja numaĭ prin faptulŭ că Rusia se va presinta la Congresŭ.

„Cumŭ a ajunsŭ Rusia la acéstă situaţiune atâtŭ de grea, ea care altă dată părea că nu consimte la întrunirea Congresuluĭ de câtŭ numaĭ spre a găsi ocasiunea sĕ invite pe Europa sĕ'ĭ proclame timpulŭ: Acéstă ciudată sucire a situaţiuniĭ politice nu póte sĕ'şĭ găséscă singura sa esplicaţiune numaĭ în energia cea ne-aşteptată a Englitereĭ. Şi tocmaĭ acéstă energie trebue s'o esplicămŭ, maĭ cu sémă că ni s'a imputatŭ chiarŭ şi nouĕ că amŭ schimbatŭ atitudinea nóstră faţă cu Rusia.

„La 17 Aprilĭŭ 1877, în momentulŭ cândŭ resbelulŭ ruso-turcŭ era asupra punctuluĭ d'a isbucni, amŭ scris acestea: „Rusia se află în faţa uneĭ îndoite şi grósnice încercărĭ. Cea d'ânteiŭ, este d'a arăta că póte sĕ învingă în nisce condiţiunĭ în care victoria este fórte anevoiósă. Cea d'a doua, este d'a arăta că, victoriósă, ea este în stare sĕ rĕmână stăpână pe sineşĭ. Déca Rusia nu va putea sĕ sufere a doua încercare, ea se va afla în faţa uneĭ cualiţiunĭ universale“.

„Eĭ bine, cea d'ântâiŭ încercare a fost biruită de Rusia; dérŭ cea d'a doua se presintă în nisce astŭ-felŭ de condiţiunĭ în câtŭ, chiarŭ de astăḑĭ, coaliţiunea universală esistă, déca nu de faptŭ, dérŭ celŭ puţinŭ în stare de amerinţare.

„Condiţiunile ce Rusia a dobânditŭ la San Stefano nu suntŭ óre moderate, relativŭ cu importanţa victorieĭ? Dupĕ părerea nóstră, Rusia a făcutŭ fórte mult, fiindŭ-că n'a făcutŭ de ajunsŭ.

„Noĭ credém că Rusia, trecênd peste orĭ-ce protestare, va intra în Constantinopole, dér că imediat maĭ nainte, va organisa o întâlnire a tutulorŭ puterilorŭ, o întâlnire europénă, la Constantinopole. Noĭ credém că Rusia va proclama la Constantinopole sfârşitulŭ dominaţiuniĭ turceştĭ în Europa, acésta fiindŭ dorinţa sa nestrămutată, dérŭ că, încredinţândŭ unuĭ Congresŭ europénŭ grija de a organisa situaţiunea peninsuleĭ balcanice, se va mulţumi, pentru sineşĭ, cu o anecsare de teritoriĭ în Asia.

„Lucrândŭ astŭ-felŭ, împĕratulŭ Alecsandru arŭ fi ţinutŭ, în modulŭ celŭ maĭ mărinimosŭ, promisiunea d'a nu face nicĭ o cucerire în Europa; libertatea drepturilorŭ arŭ fi devenitŭ lozinca Europeĭ; Englitera arŭ fi fostŭ redusă la ingratul rolŭ d'a combate acéstă libertate.

„Câtŭ despre anecsarea de teritoriĭ în Asia, cu totŭ caracterulŭ eĭ celŭ amerinţătorŭ pentru Englitera, ea arŭ fi dobânditŭ consimţimêntulŭ guvernelorŭ continentuluĭ. Voinţa proclamată în modŭ solemnŭ de Rusia d'a renunţa pentru totŭ d'auna la posesiunea Constantinopoleluĭ şi, prin urmare, la dominaţiunea Mediteraneĭ, arŭ fi esercitatŭ, din contra, asupra opiniuniĭ publice o influinţă favorabilă Rusieĭ?

„In locŭ de a face astŭ-felŭ, ce a făcutŭ Rusia? Prin organulŭ diplomatuluĭ eĭ celŭ maĭ finŭ ea a căutatŭ sĕ concilieze împreună liberarea bulgarilorŭ, menţinerea Turcieĭ şi interesele Austrieĭ. Ea a căutatŭ sĕ scape pe Turcia pentru ca sĕ domine la Constantinopole, sĕ libereze pe bulgarĭ ca sĕ cercuiască Constantinopole, sĕ asicure Austrieĭ o presupusă influinţă asupra peninsuleĭ balcanice, pentru ca sĕ obţie consimţimêntulŭ eĭ tacitŭ şi, în acelaşĭ timpŭ, ca s'o pue în vrajbă cu Pórta.

„Nu este cu putinţă d'a numĕra tóte fineţele păciĭ de la San Stefano. Dérŭ acestŭ capŭ d'operă de fineţă a fost compromisŭ chiarŭ prin escesulŭ acesteĭ fineţe. Amŭ susţinutŭ pe câtŭ amŭ putut pe Rusia, întru câtŭ ea a lucratŭ în scopulŭ celŭ nobilŭ d'a libera pe chreştinĭ. Dérŭ cândŭ Rusia ridică în braţele séle pe Turcia sdrobită, cândŭ o acoperă cu mantia sa pentru a 'ĭ domina teritoriul şi a da la o parte restulŭ lumiĭ, cândŭ nu liberéză pe chreştinĭ de câtŭ într'un chipŭ ne-complectŭ, spre a 'şĭ menaja pretutindenĭ o ocasiune d'a interveni, noĭ putemŭ, în adevĕrŭ, sĕ înţelegemŭ acéstă politică care nu se inspiră de cât de o dorinţă de dominaţiune universală, dérŭ ne este peste putinţă de a 'ĭ da sprijinulŭ nostru moralŭ. Aşteptămŭ cu unŭ interesŭ amestecatŭ cu mirare consecinţele încercăriĭ făcută de Rusia, şi suntemŭ curioşĭ sĕ scimŭ care va fi calea ce ea va urma pentru a asicura resultatele păciĭ de la San Stefano.“

De câte-va ḑile cade maĭ în continuŭ ploaa în capitală. Ḑilele frumóse ce începusemŭ a avea, aŭ făcutŭ locŭ unuĭ timpŭ posomorâtŭ şi uneĭ temperaturĭ recĭ şi umedóse. E de temut o asprime maĭ mare a temperatureĭ; déca acésta s'ar întêmpla, cele maĭ multe din fructe arŭ fi compromise de óre-ce arboriĭ aŭ înflorit deja.

Marchisulŭ de Salisbury

Marchisulŭ de Salisbury, care a fostŭ numitŭ secretarŭ de Statŭ alŭ afacerilorŭ streine în loculŭ lorduluĭ Derby, ocupa postulŭ importantŭ de secretarŭ alŭ Indielorŭ. Plenipotenţiarŭ alŭ Mareĭ Britaniĭ la faimósa Conferinţă din Constantinopole, lordulŭ Salisbury, sincerŭ, religiosŭ şi lealŭ, se lăsă a fi sedusŭ de declamaţiunile umanitare ale generaluluĭ Ignatieff. Elŭ creḑu cu naivitate că Rusia nu urmărea de câtŭ unŭ scopŭ desinteresatŭ: liberarea crescinilorŭ din Orientŭ şi îmbunătăţirea sórteĭ lorŭ.

Nereuşita Conferinţiĭ şi rĕsboiulŭ ruso-turcŭ deschiseră ochiĭ nobiluluĭ marchisŭ. Elŭ înţelese că fusese înşelatŭ şi recunoscu acésta în publicŭ într'unŭ discursŭ recentŭ, în care înfăţişă cu sânge rece eventualitatea unuĭ rĕsboĭ în contra Rusieĭ. Marchisulŭ de Salisbury cunósce dérŭ maĭ bine de câtŭ orĭ cine, ca victimă, meşteşugirile diplomaţieĭ moscovite.

Afară de astea, în calitatea sea de fostŭ secretarŭ alŭ Indielorŭ, noulŭ şefŭ alŭ *Foreign officiuluĭ* trebue sĕ 'şĭ dea contŭ de pericolele la care expune triumfulŭ rusesc colonia britanică şi resursele ce póte oferi peninsula Indostanuluĭ într'unŭ conflict armatŭ cu Rusia. Cunoscêndŭ în fond Orientulŭ, Marchisulŭ de Salisbury era omulŭ de statŭ menitŭ a prepara unŭ resboĭ care va fi cu totulŭ orientalŭ.

Cu tóte astea, ţinêndu-se contŭ de precedentele nouluĭ secretarŭ de Statŭ alŭ afacerilorŭ streine, de tendinţele séle umanitare, trebue sĕ considerămŭ numirea sa ca indiciulŭ că cabinetulŭ Beaconsfield voeşte sĕ lase deschisă calea uneĭ soluţiunĭ pacifice şi nu se va hotărâ la o acţiune resboinică de câtŭ după ce va fi sleitŭ tóte resursele diplomatice.

Marchisulŭ de Salisbury este abia în etate de 48 anĭ; elŭ a debutatŭ în politică cu ḑiarismulŭ. Acum câţĭ-va anĭ, articolele séle din *Saturday Rewiew* eraŭ forte remarcabile.

Sub titlulŭ de *Romănia,* d. Beaure şi Mathorel aŭ publicatŭ la Paris o carte care enumeră progresele făcute de România în aniĭ din urmă şi arată dreptulŭ ce are ea de a obţine independinţa la care aspiră de atâta timpŭ.

D. Beaure şi Mathorel daŭ interesante detaliĭ asupra ţěriĭ nóstre privită din tóte puntele de vedere: geograficŭ, politicŭ, comercialŭ, economicŭ etc. Armaţĭ cu date precise, arată întinderea pămêntuluĭ românescŭ şi numĕrulŭ locuitorilorŭ, în comparaţiune cu Anglia, statele Germanieĭ, Danimarca, Belgia, Portugalia etc. Apoĭ se ocupă de organisaţia politică a statuluĭ românŭ şi de relaţiunile nóstre întinse cu statele europene carĭ aŭ aci agenţĭ acreditaţĭ, de starea forţelorŭ nóstre armate pe carĭ le găseşte superióre la a Belgieĭ, Bavarieĭ, etc. Maĭ la vale eminenţiĭ scriitorĭ francesĭ arată că România este o ţeară comercială prin escelenţă, cea ce este titlulŭ sĕŭ de recomandaţiune înaintea Europeĭ în care întreţine unŭ schimbŭ activŭ şi considerabilŭ de producte.

Situaţiunea financiară a Românieĭ este asemenea tratată în acéstă carte interesantă; cu tóte datoriele séle vechĭ şi cele nuoĭ contractate cu ocasia rĕsboiuluĭ, România presentândŭ imense sorginţĭ de avuţie şi garanţiĭ seriόse Europeĭ, situaţiunea sa financiară nu e de locŭ neliniştitóre, ci încă e cu multŭ maĭ bună de câtŭ a altorŭ state.

Cam acestea suntŭ în resumat cestiunile pe carĭ le trateaḑă cu multă sciinţă domniĭ Beaure şi Mathorel, vorbindŭ, cum ḑicŭ eĭ, de *valintele poporŭ de rasa latină de la gurele Dunăreĭ,* pe care 'lŭ presintă Europeĭ, civilisatŭ, pregresândŭ şi demnŭ de încrederea tutulorŭ.

Diverse.

Asasinatulŭ lorduluĭ Leitrim. Lordulŭ Leitrim care a fostŭ asasinatŭ, cumŭ ne a anunţatŭ o telegramă din Londra, avea dese discuţiunĭ cu muncitoriĭ, elŭ trecea dreptŭ unŭ omŭ original.

Crima a fostŭ comisă la 7 ore séra. Lordul trecea în trăsură în lungulŭ pădureĭ de la Cratla, cândŭ o lovitură de puşcă plecă din pădure. Partea stângă a capuluĭ lorduluĭ Leitrim a fostŭ adusă în aşea stare că nu se putu vedea cumŭ a venitŭ lovitura; unŭ glonţŭ 'ĭ-a străbătutŭ pieptulŭ; braţulŭ stângŭ a fost sfărâmatŭ şi celŭ dreptŭ rănitŭ; visitiulŭ a primit unŭ glonţŭ în gură, şi secretarulŭ a fostŭ atins în dosulŭ urechiĭ stânge. Corpulŭ lorduluĭ Leitrim a fostŭ aflatŭ într'un lac colorat cu sânge. Alăturĭ cu cadavrulŭ se afla o ţeavă de puşcă sfărîmată şi o carabină de vênătóre. Din acésta se conchise că o luptă crâncenă a trebuitŭ sĕ aibă locŭ între lordŭ şi agresoriĭ sĕĭ.

Visitiulŭ n'a muritŭ îndată, dérŭ cândŭ a fostŭ găsitŭ de servitorulŭ lorduluĭ, care conducea o trăsură la o milă înapoia stăpânuluĭ sĕŭ, elŭ îşĭ perduse cunoscinţa; transportatŭ la Milford, muri îndată fără a fi pututŭ sĕ pronunţe unŭ cuvêntŭ.

Secretarulŭ care fusese numaĭ rănitŭ, voi sĕ cate ajutorŭ, dérŭ puterile 'lŭ delăseră şi muri pe drumŭ.

Comitele Leitrim era născutŭ în 1806 şi representase districtulŭ de Leitrim în parlamentulŭ de la 1820—1847.

Elŭ servise în armată de unde eşise cu gradulŭ de locotenentŭ colonelŭ în 1855, şi ocupa scaunulŭ tatăluĭ sĕŭ în Camera lorḑilorŭ de la 1854.

*

Descoperire arheologică In miḑloculŭ pieţiĭ luĭ Petru din Roma s'a făcutŭ o descoperire importantă din puntulŭ de vedere alŭ arteĭ şi arheologieĭ. Piaţa luĭ Petru e situată lângă Corsa şi piaţa Colóneĭ; ea este împodobită cu 11 colóne marĭ corintiane presupuse de uniĭ ca făcêndŭ parte din templulŭ luĭ Neptun, şi de alţiĭ din basilica luĭ Antoniu celŭ piosŭ. Făcêndu-se săpăturĭ, lucrătoriĭ aŭ găsitŭ la o adâncime de aprópe optŭ picióre o mare bucată de marmoră, care fiind întórsă s'a vĕḑutŭ că e partea exterióră a unuĭ piedestalŭ de aprópe duoĭ metri pătraţĭ şi avêndŭ pe una din feţele séle unŭ reliefŭ înaltŭ representândŭ unŭ principe dacŭ.

Personagiulŭ are o înălţime de unŭ metru şi jumĕtate; din nenorocire, figura a fostŭ distrusă, dérŭ draperilele carĭ suntŭ fórte frumóse suntŭ bine păstrate.

Acestŭ piedestalŭ s'a găsitŭ în temeliele bisericeĭ, în care a trebuitŭ sĕ fie aşeḑatŭ ca o simplă piatră de ḑiditŭ.

*

Costumŭ Zubŭ. D. Lausen, consulŭ generalŭ alŭ Francieĭ la Capŭ, a trimisŭ museuluĭ de artilerie costumulŭ de resbelŭ şi armele unuĭ şefŭ alŭ poporaţiuneĭ *zubu*. Acestŭ tipŭ alŭ raseĭ cafre oferă una din cele maĭ strânse figurĭ din colecţia etnografică a museuluĭ. Elŭ e acoperitŭ cu pieĭ de animale lucrate în modŭ ciudatŭ, e coafatŭ cu pene şi pórtă o pânḑă ovală, şi ca armă de atacŭ o măciucă şi treĭ suliţe.

Zuliĭ, forméḑă cea maĭ puternică aglomeraţie din rasa cafră, presintă o constituţiune elegantă şi robustă; eĭ suntŭ inteligenţĭ şi moravurile lorŭ suntŭ resboinice prin esenţă; şefulŭ lorŭ, regele Cetyvaio, póte pune pe piciorŭ de resbelŭ 40.000 luptătorĭ.

Englesiĭ, în urma anexăriĭ de teritoriĭ considerabile la colonia capuluĭ, se află aḑĭ în presenţa Zubilorŭ.

*

Acumŭ unŭ anŭ unŭ mare vaporŭ încărcatŭ cu cimentu se scufundă în Rin aprópe de Colonia. Intréga cantitate de cimentŭ se solidifică îndată sub acţiunea apeĭ şi produse un imensŭ bolovanŭ în mijloculŭ apeĭ. Acéstă stâncă artificială înpedicândŭ navigaţiunea se hotărî de a o face sĕ sară în aerŭ. S'aŭ servitŭ de o torpilă de patru sute livre iarbă, care fu aşeḑată în centrulŭ vasuluĭ şi pusă în comunicaţiune cu o baterie electrică. La unŭ semnal se făcu esplosiunea; O enormă masă de apă fu ridicată şi rîulŭ se acoperi de sfărămăturile naveĭ şi de peştĭ ucişĭ. Nu numaĭ stânca de cimentŭ fu sfărîmată şi sfărămăturile séle aruncate departe, dérŭ s'a săpatŭ chiarŭ o grópă adâncă în acea parte a Fluviuluĭ.

*

Diamantele Isabeleĭ. Diamantele regineĭ Isabela carĭ se află în deposit la Banca Franciеĭ, vorŭ fi vêndute la licitaţie pe la miḑloculŭ luĭ Iuliŭ viitorŭ.

Maiestatea sea crede inutilŭ de a lăsa improductivŭ capitalulŭ de maĭ multe milióne ce representă bijuteriele séle. De sigurŭ că amatoriĭ de a cumpĕra aceste podóbe carĭ aŭ unŭ meritŭ istoricŭ vorŭ fi numeroşĭ.

Ultime Sciri.

SERVICIULŬ PRIVATŬ ALŬ „TELEGRAFULUĬ“

(Agenţia Havas)

(*Serviciulŭ de erĭ 5 ore după améḑă*).

Paris, 11 Apriliŭ. — Prinţulŭ Murat, ultimulŭ fiŭ alŭ regeluĭ Murat a muritŭ erĭ séră.

O telegramă din Viena adresată către *Desbaterile* anunţă că circulara luĭ Gorceakoff a făcutŭ o bună impresiune. Cererea făcută de Rusia de a cunóşte pretenţiunile Anglieĭ este singura greutate pentru întrunirea Congresuluĭ.

O telegramă din Berlin adresată *Republiceĭ francese* ḑice că în urma atitudineĭ împăciuitóre a Anglieĭ, se crede că cabinetulŭ din Petersburg va cere intervenirea Germanieĭ pentru a reîncepe negocierile.

Constantinopole, 10 Apriliŭ. — Consiliulŭ de miniştriĭ a examinatŭ aḑĭ situaţiunea care resultă din circulara marchisuluĭ de Salisbury. *Majoritatea consiliuluĭ s'a arĕtatŭ favorabilă politiciĭ englese.* Marele duce Nicolae a revenitŭ la Constantinopole.

Viena, 11 Apriliŭ. — Se telegrafiaḑă din Constantinopole către *Fremdenblatt* cu data de 10: Noutăţĭ din Teheran, cu data de 4, constată că a isbucnitŭ o revoluţiune în Persia, după plecarea Şahuluĭ şi că ameninţă d'a lua marĭ proporţiunĭ. Doĭ minerĭ aŭ fostŭ împuşcaţĭ; acéstă mĕsură pare că a surescitatŭ spiritele.

Se telegrafiaḑă din Ragusa către *Fremdenblatt* cu data de 10: Ali Saib paşa, guvernorulŭ generalŭ de la Scutari, se va îmbarca la Durazzo cu unŭ corpŭ considerabilŭ pentru a combate insurgenţiĭ din Epirŭ.

Se telegrafiaḑă din Berlin către *Noua Pressă liberă*, cu data de 10: In cercurile diplomatice nota prinţuluĭ Gorceakoff nu e considerată ca promiţêndŭ pacea.

Se telegrafiéḑă din Constantinopole către *Presa*, cu data de 10: S'a rĕspênditŭ sgomotulŭ că în casŭ de resbelŭ anglo-rusŭ, Pórta nu va permite nicĭ englesilorŭ nicĭ ruşilorŭ intrarea Constantinopoleĭ şi a Bosphoruluĭ. Turciĭ fortifică liniele strategice până la Buyukdéré şi nu permitŭ ruşilorŭ sĕ se apropie. Unŭ ordin de ḑi interḑice ofiţerilorŭ ruşĭ de a visita Constantinopole.

Viena, 11 Apriliŭ.—*Pressa* crede că un compromisŭ basatŭ pe rĕpunsulŭ prinţuluĭ Gorceakoff e puţinŭ probabilŭ.

Acestŭ jurnalŭ crede maĭ multŭ în continuarea stări de resbelŭ latentŭ care există deja în vecinătăţile Constantinopoluluĭ de câtŭ în întrunirea congrésuluĭ, séŭ că rĕsboiulŭ va isbucni.

Fremdenblatt ḑice că Anglia dă urmare cererilorŭ prinţuluĭ Gorceakoff şi că déca ea se pronunţă pentru o soluţiune afară din stipulările tractatuluĭ de la San Stefano ea va mări greutăţile opuindu-se întruniriĭ Congresuluĭ.

Deutsche Zeitung, crede că Anglia voeşte să hotărască prin arme cestiunea preponderenţeĭ în Asia.

Noua presă, crede că rĕspunsulŭ principeluĭ Gorceakoff menţine tractatulŭ de la San Stefano.

Londra, 11 Apriliŭ. —Se telegrafiaḑă din Berlin către *Times*: Incercările de mijlocire parŭ a fi adusŭ resultatul că puterile vorŭ primi nu maĭ a lua parte la revisuirea tractatuluĭ de la San Stefano, după condiţiunile propuse de Anglia. Se declară că guvernulŭ austriacŭ a fostŭ informatŭ că Rusia promite de a'ĭ ceda Bosnia şi Serbia déca resboiulŭ arŭ continua. Acéstă noutate a produsŭ o rea impresiune. *Times* crede că soluţiunea nu este maĭ înaintată prin memorandulŭ prinţuluĭ Gorceacoff. Desbaterile carĭ aŭ avut locŭ în parlamentŭ nu indică apropierea sfĕrşituluĭ. Cea maĭ bună speranţă se baséḑă pe o mijlocire. *Times* îndémnă pe Germania sĕ facă totulŭ pentru a duce o înţelegere între Austria, Rusia şi Anglia.

Se telegrafiază din Viena către *Daily Telegraph* că Austria consideră respunsulŭ prinţuluĭ Gorceakoff ca satisfăcĕtorŭ, şi că Anglia nu trebue sĕ ceară nuoĭ asicurărĭ înainte de adunarea Congresuluĭ.

Se telegrafiază din Petersburg către *Times* că situaţia s'a agravatŭ din nuoŭ în urma discusurilorŭ carĭ aŭ fostŭ pronunţate în ultimele şedinţe ale parlamentuluĭ englesŭ şi că Germania besită a oferi miḑlocirea sa.

Standard află din Constantinopole că ruşiĭ stăruе sĕ ocupe fortăreţele Bosphoruluĭ şi oraşulŭ Batum. Eĭ ameninţă Turcia cu complicaţiunĭ în casŭ cândŭ arŭ refusa.

(*Serviciulŭ de aḑĭ, 9 ore dimineţa*).

Athena, 11 Apriliŭ. — Turciĭ aŭ fostŭ respinşĭ în strâmtorile de la Fharsala. Şaean-paşa, în fruntea a 10,000 ómenĭ, alérgă în ajutorulŭ lorŭ. Insurgenţiĭ, în numĕrŭ de 2000 şi 3 tunurĭ, suntŭ întăriţĭ la Lutro. Botzaris, în fruntea a 1000 epiroţĭ, a intratŭ în Epirŭ. Provinciile greceştĭ din Turcia care suntŭ resculate cerŭ anecsarea lorŭ la Grecia. Inmormântarea d-luĭ Oglu a avutŭ locŭ erĭ. Ea a fostŭ imposantă. Tótă populaţiunea din Athena şi Pyreŭ asista.

Viena, 11 Apriliŭ. — Se anunţă din Cataro către *Corespondinţa politică*, cu data de astăḑĭ: „Populaţiunea din imprejururile de la Antivari se opune cu seriositate la anecsarea eĭ la Muntenegru. Ea cere sĕ fie anecsată la Austria.»

Berlin, 11 Apriliŭ. — D. Brătianu a avutŭ erĭ după amiaḑă o lungă Conferinţă cu d. de Bismarck. Elŭ a plecatŭ séra la Viena.

St. Petersburg, 11 Apriliŭ.—In circulara care însoţeşte Memorandulŭ, principele Gorceakoff ḑice: guvernulŭ a esaminatŭ cu atenţiune circulara marchisuluĭ de Salisbury. Elŭ a vĕḑutŭ într'însa criticĭ, dérŭ nicĭ o propunere formală. Guvernulŭ englesŭ ḑice ceea-ce nu voeşte; elŭ nu spune ce voeşte. Arŭ fi bine sĕ se scie spre a se lămuri situaţiunea.

Principele Gorceakoff aminteşte, relativ la Congresŭ, că Rusia a comunicatŭ în modŭ oficialŭ puterilorŭ tecstulŭ tractatuluĭ de la San Stefano, declarândŭ că fie-care din ele va avea o deplină libertate de apreciaţiune şi de acţiune şi reservândŭ acelaşĭ dreptŭ pentru Rusia. Principele adaogă că nu póte de câtŭ să repete aceiaşĭ declaraţiune.

Paris, 11 Apriliŭ.—Intr'o altă circulară, rĕspunḑêndŭ la obiecţiunile Austrieĭ, principele Gorceakoff esplică că interesele regulate de tractatul de Paris ating fie-care pe cutare séŭ cutare pute e Prin urmare Rusia crede că cutare înţelegere de putere cu putere arŭ fi o basă maĭ bună pentru a determina modificaţiunile ce Congresulŭ va trebui sĕ aducă tractatuluĭ de Paris. Acestŭ chipŭ de procedare nu arŭ aduce nicĭ o isbire caracteruluĭ de garanţie colectivă. Impĕratulŭ Rusieĭ arŭ dori ca fie-care putere sĕ 'şĭ specifice propriele séle interese şi arŭ regreta déca vre-una din ele arŭ refusa acésta. Acestŭ refusŭ arŭ împedica determinarea singureĭ base ce póte sĕ aibă Congresulŭ şi împĕratulŭ respinge rĕspunderea consecinţelorŭ ce arŭ atrage.

Londra, 11 Apriliŭ. — D. Smith, ministrulŭ marineĭ, n'a fostŭ informatŭ că marinariĭ englesĭ arŭ fi desbarcatŭ la Tenedos. D. Northcote n'a fostŭ informatŭ oficialŭ despre ocuparea Românieĭ de către ruşĭ.

ADUNAREA DEPUTAŢILORŬ

In şedinţa de ḑ séră, s'a reluatŭ desbaterea asupra bugetuluĭ ministeriuluĭ lucrărilorŭ publice.

In şedinţa de aḑĭ, jouĭ 30 Martiŭ, s'a continuatŭ cu desbaterea aceluiaşĭ bugetŭ.

Unŭ comunicatŭ alŭ direcţiuneĭ poştelorŭ ne anunţă că corespondinţa din streinătate nu va sosi aḑĭ din causa ruperi unuĭ podŭ la Răcăciunĭ.

Ateneulŭ Românŭ.

Sâmbătă, 1 Aprilie, 8 ore séra, D. C. Stăncescu va ţine o Conferinţă despre «Artele plastice în România în ceĭ din urmă ḑece anĭ.»

Duminecă, 2 Apriliŭ, 8 ore séra, d. Em. Creţulescu va ţine o Conferinţă despre «Geniulŭ destructorŭ şi geniulŭ productorŭ».

Societatea Română de Arme Gimnastică şi dare la Semnŭ.

La concursulŭ de tragere cu pistolulŭ ţinut la 26 Martie 1878 a obţinutŭ D-nu Colonelŭ I. Carpŭ şi D-nu C. Constantin, profesore de arme, fie-care premiulŭ alŭ doilea şi D-nu I. Mărgăritescu, D-nu Majorŭ Cristodorescu, amploiatŭ telegrafistŭ fie-care premiulŭ treilea.

Duminică la $^{2}/_{14}$ Apriliŭ la ora 1 post-meridianŭ se va ţine érŭ concursŭ de tragere cu pistolulŭ, cu premiurĭ, la care suntŭ admise şi persóne streine societăţeĭ, înse întroduse de membriĭ eĭ.

Comitetulŭ.

Anunciŭ.

La 25 Martie cor. ptedândŭ maĭ multe Colete marfa la gara Filaretŭ pentru Giurgiu şi primindu-le la Giurgiu amŭ găsitŭ unŭ coletŭ spartŭ, din care mi s'a furatŭ următórele articole în valóre de leĭ nuoĭ 800.

12 bucăţĭ demicatonŭ feţe, 1 bucată postavŭ roşu I-a 1 bucată materie fără pluşŭ, 1 bucată satin negru, 1 bucată pânḑă în 4 iţe albe şi 22 Bohcele de lână cafeniă.

Publicândŭ acésta, facŭ cunoscutŭ, că denuntătorulŭ obiectelorŭ furate va priimi de la mine o recompensă de 100 leĭ nuoĭ.

Iordan Velicu
Comersantŭ din Giurgiu

A eşitŭ de sub presă:

In memoria celorŭ de la Smârdan

poesie de *V. Rusănescu*

Se află de vênḑare cu preţulŭ de 10 b. la librăria Universală, Leon Alcalay, calea Mogoşóiĭ, No. 18.

a eşit de sub pressă

Micul Secretar

Coprinḑêndŭ după metoda intuitivă regulĭ de stilulŭ epistolarŭ, pentru usulŭ claseĭ a III-ia primare.

Opŭ aprobatŭ de Onor. Ministerŭ alŭ Instrucţiuneĭ Publice.

DE
I. ALEXE

Depositulŭ la Librăria fraţiĭ Ionniţiŭ.

A eşitŭ de sub presă în editura:

I. GÖBL

A doua broşură din interesantul roman istoricŭ.

CATERINA CORNARO

cea maĭ frumósă regină a Ciprnluĭ, căḑută jertfa incuisiţiuneĭ veneţiane. după G. F. BORN.

DE

Vasile Gr. Popŭ.

De vênḑare la tóte librăriile din Bucureştĭ
şi la editorŭ (passagiulŭ românŭ.)
Preţulŭ *1 leŭ noŭ.*

NB. O parte din venitulŭ acesteĭ cărţĭ se dă în folosulŭ familiilorŭ soldaţilorŭ românĭ, rĕmase nenorocite în urma resbeluluĭ.

A eşitŭ de sub presă:

Cântulŭ I-iŭ
din
CĂDEREA PLEVNEI
saŭ
LIBERAREA CHREŞTINATĂŢEI

Poemă naţională în VI Cânturĭ
de
G. Al. Zamphirolu.

Se află de vênḑare la librăria fraţiĭ Iónniţiŭ & Comp. Lipscani No. 27. Preţulŭ 1 leŭ.

De arendatŭ de la St. Gheorghe viitorŭ, Moşia Bătrîna séŭ Vadn-Săpatŭ, lângă Mizil. Doritoriĭ a se adresa la Redacţia acestuĭ ḑiarŭ, séŭ pe strada Modeĭ No. 6, în etagiulŭ de susŭ.

BALSAM
DE
MESTÉCAN
a luĭ
Dr. Fr. LENGIELS

Mijlocŭ natural de infrumosețare.

Preparat din sucul vegetabilŭ de mestécan, approbat și atestat de Academia' în Paris de Prof. Pyefluch în Londra și de procuratorul universitățeĭ Prof. Raspi s.c.l.

Acest balsam din causa efectuluĭ sĕu eccelent și pentru bunătatea sa occupă primul rang între tóte mijlócele de înfrumusețare ce s'a aprobat ca unu din cele maĭ reale. Efectul sĕu suprinsător este ca uă flóre care pusă în apă rece priimesce tótă splendórea sa, întineresce pelea, făcéndu-o tandră, frumósă, albă și fină; depărtéḑă gradualmente pete de sóre, pestrițe, semne de vărsat, vermĭ de pele, roșéță de nas și dă obrazuluĭ uă față sănătósă

Un borcan împreună cu instrucție 1 fior. 50 cr.

Vênḑare en gros la D-niĭ Appel și Comp. Bucuresci în detaliŭ la D-nu Martinovicĭ și fiĭ; la D. Ovessa și la tóte spițeriile; în Galațĭ la spițeriile D-lor Marino Curtovich și Vasile Curtovich. 40 6 4

Anunciŭ

Din causa plecăreĭ mele în streinătate subsemnatul s'a decisŭ a desface mobila din două odăĭ ale mele și alte obiecte de gospădărie. Doritoriĭ se vorŭ adresa pe piața Sf. Vinerĭ, séŭ și directŭ la sub-semnatul în Strada Văcăreștĭ No. 58, însă numaĭ până la 20 Aprilie.
G. I. Gerey

De închiriat de la Sf. Gheorghe viitor, unŭ apartament compus din 6 camere, bucătărie și pivniță, unŭ grajdŭ de 4 caĭ și un șopron de 2 trăsurĭ, avênd și Cismea în curte, Calea Mogoșói No. 82, casa D. A. Niculescu, unde se află Clubulŭ Militar. In Strada Umbreĭ No. 4, de închiriat 2 camere, bucătărie și pivniță. A se adresa la D. Niculescu, Strada Umbreĭ No. 4.
3—2—1

De închiriatŭ de la Sf. Gheorghe viitorŭ, etajulŭ de josŭ alŭ caselor mele din calea Mogoșói, No. 105, conținênd unŭ-spre-ḑece camere, precum și dependințe, cuhnie, camere de servitorĭ, grajd și șopronŭ. Doritoriĭ se vorŭ adresa la subsemnatulŭ Alexandru A. Nicolesco
25—3 Calea Mogoșói No. 105

CARBUNI de PIATRA
DIN
MINELE din VALEA TISSOVITZA
A D-lor LYALL & C-omp.
ORSOVA

Acestĭ cărbunĭ dupĕ cercările făcute, este constatatŭ ca ceĭ maĭ bunĭ ce până acumŭ s'a introdus în țéră pentru orĭ-ce mașine de abur, fie fixe saŭ locomobile, cum și pentru trebuința caseĭ și sunt neîntrecuțĭ chiar de ceĭ maĭ bunĭ cărbunĭ din Englitera, ne avêndŭ nicĭ celŭ maĭ micŭ mirosŭ séŭ năbușală, și dândŭ o economie de 5% în comparație cu costulŭ lemnelor.

Cărbuni se potŭ preda la tóte schelele Dunăreĭ în cantitățĭ de 100 tone în susŭ, precum și la tóte gările Drumuluĭ de fierŭ, în unulŭ séŭ maĭ multe vagóne, a 10 tone fie-care.

Iar în Bucurescĭ și Crajova în cantitățĭ maĭ micĭ.

Pentru deslușirĭ și prețurĭ a se adresa:

în Bucurescĭ la JOSEPH LEE,
23. Strada Germană, 23.
în Crajova la LYALL & Comp. (Depôt)
Strada Cogălniceanu.
și la Biuroulŭ principalŭ alŭ Proprietaruluĭ
LYALL & C-omp.
ORSOVA
30—4

ANUNCIU

Vindere voluntară. Moșia Vităneștĭ, partea D-neĭ Maria Aninoșanu situată în județulŭ Vlașca, plasa Călniștea, comuna Măgura. — Intinderea 1100 pogóne pământŭ prima cualitate, majora parte întreveḑĭ regiune cunoscută pentru superioritatea calitățiĭ pământuluĭ, livede, luncă, grădinĭ de zarzavaturĭ, viĭ, acareturĭ case marĭ proprietăreștĭ. Magasiĭ de bucate pentru 600 chile. Pătule, grajdurĭ, împrejmuirĭ, vadŭ pe Teleorman. Moșia este d'a-lungulŭ caleĭ naționale Bucurescĭ-Alexandria și traversată de soséua județénă a valeĭ Teleormanuluĭ. — Distanța din Vităneștĭ la Bucurescĭ este de 69 kilometre, la Alexandria 6 kilometre, la Giurgiu 45 kilometre, la Zimnicea 39 kilometre.

Doritoriĭ se potŭ adresa la domiciliulŭ proprietățeĭ Vităneștĭ. Combinațiunĭ facilitóre pentru plată.
13—7—10

RESTAURANT PARISIEN
Cabinets particuliers
7. Place Carol 7.
GIURGIU
Prix moderés
80—21

Marele Hotelŭ BELVIU

Din orașulŭ Giurgiu este de vênḑare séŭ de închiriat chiar de acuma. Doritori se pot adresa la D-nu Stelian Gheorghiu din Giurgiu.
15—2—6

De închiriat Grand Hotel Victoria din Brăila de la Sf. Gheorghe viitorŭ pe termen de treĭ anĭ. A se adresa la proprietar N. C. Tetorian locuitor în Brăila séŭ la D. Ionŭ Negulescu advocatŭ în Brăila.
4—2—4

De închiriatŭ și vênḑare o casă fórte comodă și solidă, Suburbia Schitu Măgurénu, Strada Știrbeĭ-Vodă, No. 66, situată în locŭ înaltŭ și apĕrată de orĭ-ce umezélă, construcțiune de luxŭ, 12 camere, salonŭ spațiosŭ cu parquet, sobe de faiență, cameră pentru bae cu bae de marmură, pivnițe, dependințe, grajdŭ, șiopronŭ, grădină cu pavilonŭ. Să se adreseze Strada Colțeĭ No. 30.
5—2—5

De Inchiriatŭ

De la Sf. Gheorghe séŭ de acuma, în parte séŭ în totalŭ, casele din Strada Dudeștĭ No. 46, compuse de maĭ multe Camere și Salóne, Coridorŭ etc., în etajulŭ de susŭ. Doritoriĭ se vorŭ presenta în acele Case.
30—2-18 G. URSIANU

Antreprenorul cărtilor de jocŭ alŭ Comuneĭ Bucurescĭ promite tutulorŭ acelora care vorŭ veni să 'ĭ denunțe locurile ce arŭ dovedi că se speculă séŭ se întrebuințéză cărțĭ de jocŭ fără sigiliulŭ sĕŭ, jumĕtate atâtŭ din valórea cărțilorŭ ce se vorŭ găsi în contrabandă câtŭ și din amenda prescrisă de câte leĭ 10 la fie-care pereche.
Antreprenor A. Nedelcovicĭ
16—2p.s.9

Numaĭ la Bazar de France

EN GROS

NUMAI
LA
BAZAR DE FRANCE

EN DETAIL

Cel maĭ mare magasin special de încălțăminte pentru
BARBATI, DAME ȘI COPII
Sub firma:
SAL. WEISERMAN
STRADA CAROL I, No. 8 (CURTEA VECHE)

Aŭ sosit:

pentru sesonul de Primă-véră imense quantitățĭ de încălțăminte în tóte fasónele și cele maĭ nouĭ precum urméză:

PENTRU BARBAȚI
Ghete à la Beaconsfield și Nortchote, Polonese à la Lord Derbi și Hartington și Pantofĭ à Paris și Mexique.

PENTRU DAME
Polon. de Chevreau, Glacé & Chevreau Satin, Pantofĭ Barettes à la Grece, Breton, Russo și Japoneze.

ȘI PENTRU COPII tóte fasónele și cele maĭ nuoĭ.

a se remarca fabricele:

Maison F. Pinet à Paris
pentru Dame și Copiĭ

Franz Hulla à Wienne
pentru Bărbațĭ

Incuragiatŭ fiind de succesele dobêndite într'unŭ timpŭ așa de scurtŭ, de la deschiderea acestuĭ Magasinŭ, dândŭ probe despre soliditatea Mărfurilorŭ și eftinătatea prețurilorŭ. Nu maĭ puținŭ amŭ ferma convicțiune că Onor. P. T. Publicŭ va bine voi a se convinge și de astă dată de anunciarea mea și sperŭ că va fi pe depiinŭ satisfăcutŭ.

Pentru numeróse visite invitŭ cu tótă stima
SAL. WEISERMAN

Numaĭ la Bazar de France

DISTINSUL MAGASIN

No. 2. Strada Selarĭ No. 2. No. 2. Strada Selarĭ No. 2

LA CAVALERU DE MODE

Aŭ priimitŭ unŭ imensŭ asertiment de

HAINE BARBATESTI

pentru sesonulŭ de Primă-vară și Vară din Stofele cele maĭ moderne; Confecțiune dupĕ noulŭ Journal. Previnem pe numerósa nóstră Clientelă & Onor. Publicŭ a profita de acéstă ocasiune.
Prețurĭ fórte moderate. *Fréres M. Iscovitch*
32—2—2

VERITABLE BENEDICTINE
DE L'ABBAYE DE FECAMP (FRANCE)
ESCELINTĂ, TONICĂ, DIGESTIVĂ ȘI APERITIIVĂ
CEĂ MAĬ BUNĂ DIN TÓTE LICORILE

VÉRITABLE LIQUEUR BÉNÉDICTINE
Brevetée en France et à l'Etranger.
A Legrand aîné

A se cere todéuna in josulŭ fiecărei sticle, eticheta pătrată purtândŭ semnătura directorelui generale.

Adeverata licore *Benedictină* se găsesce numaĭ la.

La Bucurescĭ: la D-niĭ Gubler Wartanovitz et C-nie Agențĭ generalĭ: J. Athanasiu et J. Klée, A. Fialkowski, J. Ovessa, Julius Kaiser toțĭ comersanțĭ; Thoma Antoniu, Demetrie Marinescu, Const. Sarazi, G. C. Tănăsescu, G. Constantinescu, G. Rădulescu et Ionescu toțĭ cofetarĭ; C. Racovitza farmacist și la maĭ întêile stabilimente de-alte orașe.

De vênḑare la Noua Typogr. Națională, bilete de închiriatŭ pentru lipitŭ la case

Bucurescĭ. — No. 24 Noua Typographie Națională C. N. Rădulescu, Strada Academieĭ No. 24. — Bucurescĭ

Duminică, 2 Aprilie 1878. In Bucuresci şi dictricte 10 banĭ numĕrulŭ Anulŭ VIII No. 1790.

TELEGRAPHULU

Prețiul abonamentuluĭ pe an 24 l. pe 6 lunĭ 12 l. pe 3 lunĭ 7 leĭ; în districte pe an 30 l. pe 6 lunĭ 15 l. pe 3 lunĭ 8 l.
Orĭ ce abonamentŭ neînsoţitŭ de valóre se refusă.
Abonamentele se face numaĭ de la 1 şi 15 fie-căreĭ lunĭ.

Redactorŭ-şefŭ, Ion C. Fundescu.

Pentru abonamente, reclame şi anunciurĭ, a se adresa la Administraţie: NOUA TYPOGRAPHIĂ NAŢIONALE, Strada Academieĭ No. 24.
Pentru Francia: la Société Havas, Laffite & C-nie 8 Place de la Bourse Paris. | Pentru Austria şi Germania, la D-nu Philipp Löb Wien, Eschenbachgasse 11.
Pentru Londra la D-nu Eugene Micoud 81 Fleet Street, E. C. — Pentru Hungaria la D-nu Moritz Weitz Buda-pest Servitenplatz No. 5.

Prețiul Anunciurilor: linia mică pe pagina IV, 15 banĭ, reclame pe pagina III 1 leŭ, pe a II 2 leĭ, şi pe a I 8 leĭ.
Pentru rubrica inserţ. şi reclame, redacţia nu este responsabilă.
Epistolele nefrancate se refusă şi articoliĭ nepublicaţĭ se ardŭ.

Girantŭ responsabilŭ. Dimitrie Christea

Sâmbătă, $^{1}/_{13}$ Aprilie. — (276) Claudiu Tacit, Imperatorulŭ romanilorŭ, încetéḑă din viaţă.

Comunicatŭ.

Ministerulŭ de finance s'a informatŭ că, de câte-va ḑile, publiculŭ refusă a primi rubla de argintŭ pe cursulu obligatoriŭ de 4 leĭ, pe motivŭ că guvernulŭ arŭ fi în ajunulŭ de a reduce cu 40 banĭ valórea fie-căreĭ piese.

Ministerulŭ sĕ grăbesce a da o formală desminţire unorŭ asemenea sgomote, cu totulŭ lipsite de adevĕrŭ, de óre-ce ministerulŭ nicĭ a avutŭ vre-odată intenţiunea a face o asemenea reducţiune.

(*Monitorulŭ*).

SCIRI TELEGRAPHICE

(*Serviciulŭ ḑiarelorŭ streine*)

Berna, 9 Aprilie.—Principele Gorceakoff, fiul cancelaruluĭ imperiuluĭ Rusieĭ, care represintă de maĭ multĭ anĭ Rusia la Berna, este asupra punctuluĭ d'a părăsi oraşulŭ federalŭ spre a se duce la Roma unde este destinatŭ ca ambasadorŭ. Nu se spune încă care va fi persóna destinată a înlocui pe principele Gorceakoff pe lîngă Confederaţiunea elveţiană.

Pesta, 9 Aprilie.—Erĭ séră, într'o întrunire a miniştrilorŭ ungurĭ şi a şefilorŭ de partite parlamentare, s'a decisŭ a se întrebuinţa influinţa ungară pentru a împedica ca nu cum-va, printr'unŭ compromisŭ séŭ printr'o împărţélă cu Rusia, cestiunea balcanilorŭ sĕ priméscă o soluţiune contrarie cu interesele ungare.

Roma, 9 Aprilie,—*Camera deputaţilorŭ*. — La ordinea ḑileĭ se află cele şése interpelaţiunĭ anunţate deja asupra politiceĭ guvernuluĭ în cestiunea orientală.

Cesaro renunţă la interpelarea sa, fiindŭ-că actualmente o discuţiune arŭ fi nepractică.

Ticeli ḑice că Europa trebue sĕ'şĭ pronunţe acumŭ sentinţa în acéstă cestiune care vatămă interesele tutulorŭ. Eŭ credŭ că soluţiunea trebue sĕ fie basată pe principiele naţionalităţiĭ, civilisaţiuniĭ şi ale liberăriĭ populaţiunilorŭ apăsate.

Mosolino ḑice că este absolutamente de trebuinţă d'a se menţine în tótă întregimea lorŭ stipulaţiunile tractatuluĭ de Paris din anulŭ 1856, alŭ cărorŭ scopŭ este d'a împedica o întindere peste mĕsură a Rusieĭ în Europa. Oratorulŭ ḑice: Rusia ţinteşte la acea d'a pune mâna directŭ séŭ indirectŭ pe Turcia, ceea-ce Europa nu trebue sĕ permită.

Oratorulŭ propune o moţiune prin care se cere de la guvernŭ sĕ se mărginéscă strictŭ în tractatulŭ de Paris şi sĕ influinţeḑe ca tóte provinciile turceştĭ sĕ fie declarate de puterĭ de neutre.

Desbaterile vorŭ continua mâine.

Papa a primitŭ erĭ pe maĭ multĭ polonĭ.

Paris, 9 Aprilie. — Alegerile ce aŭ avutŭ locŭ erĭ nóptea pentru Cameră, aŭ fostŭ o victorie mare pentru republicanĭ.

Belgrad 9 Aprilie. — In corpulŭ de armată Şumadja domneşte tiphosulŭ negru. Chiarŭ şi in Belgrad s'aŭ ivitŭ patru casurĭ.

Viena, 9 Aprilie. — Unŭ corespondentŭ bine cunoscutŭ, din Petersburg, alŭ *Corespondinţeĭ politice*, insistă asupra necesităţiĭ ce este d'a încredința în mâinile unuĭ alŭ treilea iniţiativa încercăriĭ uneĭ soluţiunĭ pacefice a neînţelegerilorŭ care esistă între Rusia, Englitera şi Austria; acestŭ alŭ treilea sĕ formuleḑe o programă prin care sĕ se recunóscă ce pretinde siguranţa intereselorŭ majóre şi directe ale acestorŭ diferite puterĭ. Englitera, pentru a'şĭ asicura calea sa spre Indiĭ, are trebuinţă cu orĭ-ce preţŭ de cheia uneĭ posițiunĭ care sĕ conducă în apele occidentale ale Turcieĭ. Rusia are trebuinţă d'o intrare liberă, prin Estŭ, din apele turceştĭ în marea Négră.

După corespondentulŭ din Petersburg alŭ foiĭ vienese, nu arŭ fi greŭ de a dobêndi acest resultatŭ printr'o convenţiune între Englitera şi Rusia, convenţiune în virtutea căreia Turcia va lăsa liberă navigaţiunea pe Bosphor şi marea Marmara de la cutare punctŭ specificatŭ până la cutare punctŭ.

Austria trebue sĕ se gândéscă la menţinerea, în sfera sa de acţiune, a elementuluĭ slav de la Sud, pe cândŭ Rusia are trebuinţă sĕ'şĭ conserve influinţa sa asupra populaţiuniĭ slave de la Est, care ocupă malurile măriĭ Negre.

O combinaţiune satisfăcĕndŭ acestŭ îndoitŭ interesŭ prin mijlocirea facultăţiĭ lăsată Austrieĭ d'a ocupa Bosnia şi Herzegovina arŭ fi fórte lesne de realisatŭ. Acéstă repartiţiune a punctelorŭ strategice arŭ asicura Englitereĭ influinţa sa asupra elementuluĭ grecŭ, Austrieĭ influinţa sa asupra slavilorŭ de la Vest şi de la Sud, Rusieĭ influinţa sa asupra slavilorŭ de la Est. Déca acéstă soluţiune arŭ fi adoptată, Constantinopole arŭ putea sĕ rĕmâe în mâinile Turcieĭ, devenită inofensivă.

Corespondinţa ce analisarămŭ este considerată la Viena ca unŭ indice alŭ coprinsuluĭ rĕspunsuluĭ ce cabinetulŭ din St. Petersburg va da propunerilorŭ făcute de guvernulŭ austriac generaluluĭ Ignatieff şi Noteĭ-circulare a marquisuluĭ de Salisbury.

BUCURESCI, 1 APRILIU

In miḑloculŭ acestuĭ norŭ negru încărcatŭ de fulgere destructóre şi esalând mirosulŭ prafuluĭ de puşcă, din cândŭ în cândŭ se ḑăresce licărindŭ câte o lumină îmbucurătóre care vestesce pacea.

De câte-va ḑile scirile asupra situaţiuniĭ s'aŭ contraḑisŭ între ele. Dintr'o parte ni se anunţaŭ speranţe de pace, din altă parte afirmaţiunĭ de resbelŭ.

Intre aceste speranţe de pace a fostŭ limbagiulŭ de ḑilele trecute alŭ foieĭ oficióse din Berlin în care se ḑicea că Germania nu va permite Rusieĭ sĕ atingă interesele celorŭ l'alte puterĭ, carĭ suntŭ şi ele amice ale Germanieĭ.

Intre speranţele de pace este telegrama din Berlin, adresată ḑiaruluĭ englesŭ *Morning Post*, pe care amŭ publicatŭ-o în ediţiunea de a séră şi în care se ḑice că „*Germania a refusatŭ Rusieĭ d'a garanta neutralitatea Austrieĭ şi a declaratŭ că va interveni décă Rusia arŭ împedica pe Austria sĕ 'şĭ apere interesele.*

Intre speranţele de pace este schimbarea în politica turcă la Constantinopole unde aḑĭ domnesce influinţa englesă, dupe cum vedemŭ din tóte scirile primite pănĕ acumŭ şi dupe cumŭ constată chiar aḑĭ telegrama din Constantinopole către *Corespondinţa politică* din Viena, în care se ḑice că Pórta a mulţumitŭ marquisuluĭ de Salisbury pentru circularea sea.

Intre speranţele de pace este, în fine, limbagiulŭ foielorŭ oficióse vienese şi ungurescĭ ostilŭ Rusieĭ, declaraţiunea comiteluĭ Andrassy că tractatulŭ de la San Stefano este inadmisibilŭ şi declaraţiunea primuluĭ ministru din Pesta că interesele Ungarieĭ suntŭ identice cu ale Românieĭ şi că aceste ţĕrĭ trebue sĕ lupte împreună contra inemiculuĭ comunŭ, care este *panslavismulŭ*.

Nu maĭ vorbimŭ de înarmările Englitereĭ, de atitudinea fermă şi decisă a cabinetuluĭ din Londra, de declaraţiunile guvernuluĭ francesŭ şi italianŭ că, atuncĭ cândŭ interesele lorŭ vorŭ fi în jocŭ, vor interveni, adică, cu alte cuvinte, că atuncĭ cândŭ le va veni bine nu vorŭ sta nepăsătóre.

Tóte aceste scirĭ şi fapte ne arétă pe Rusia isolată. In asemenea posiţiune dérŭ, ceĭ din Petersburg nu potŭ întreprinde unŭ resbelŭ întregŭ, fără a compromite fructele resbeluluĭ actualŭ şi fără a compromite chiarŭ interesele Rusieĭ întregĭ. Eĭ vorŭ ceda.

Cu tóte acestea, póte ca lucrurile sĕ se petrécă şi altŭ-felŭ. Póte ca guvernulŭ rusŭ, îmbĕtatŭ de gloria armelorŭ şi de mirosulŭ sângeluĭ a miĭ de ómenĭ care fumegă încă, se nu véḑă înaintea sea de câtŭ triumfulŭ repurtatŭ şi sĕ'şĭ maĭ încerce încă o détă sórta armelorŭ. Atuncĭ într'adevĕrŭ va fi unŭ resbelŭ crâncenŭ şi, fără îndoială, o parte a teatruluĭ sĕŭ va fi şi pe teritoriulŭ român.

Ce vomŭ face noĭ în asemenea casŭ? Trebue sĕ luămŭ şi noĭ o decisiune ca se ne asicurămŭ esistenţa nóstră care se póte sĕ fie amenințatŭ într'unŭ asemenea conflictŭ.

Fără îndoială noĭ dorimŭ din totŭ sufletulŭ pacea; dérŭ evenimentele póte sĕ ne facă ca sĕ ne tememŭ de eficacitatea eĭ. Trebue dérŭ sĕ ne îngrijimŭ de casulŭ vre-unuĭ rĕsbelŭ, sĕ căutămŭ a 'lŭ putea întâmpina cu demnitate. Şi, pentru ca sĕ putemŭ ajunge aci, credemŭ că nimicŭ nu póte fi maĭ nemeritŭ de câtŭ o seriósă *armare*, o concentrare a forţelorŭ nóstre, o crescere chiarŭ a lorŭ; acésta nu ar putea fi luată ca unŭ act de ostilitate în contra nimenuĭ, căcĭ tótă Europa practică aḑĭ maxima: *déca voeştĭ pace prepară te de resbelŭ.* Anglia, Austria, Rusia, etc. tóte urméḑă acéstă cale a armăriĭ generale şi, cu tóte astea, nicĭ una din aceste puterĭ nu doresce resbelulŭ, maĭ nicĭ una nu credem sĕ voiască a turbura pacea, totŭ aşea ca şi noĭ.

România e o ţéră leală, onestă; ea e amică a tutulorŭ puterilorŭ vecine, e credinciósă angajamentelorŭ séle, dérŭ ţine multŭ ca nimenĭ sĕ nu calce pe onórea sea, nimenĭ sĕ nu 'ĭ jignească drepturile naţionale. Ea trebue dérŭ sĕ fie armată, şi armată bine, maĭ cu sémă în

---

Foița Telegrafuluĭ

Bărbierulŭ de la Nuremberg

Doue ore bătuse la marele orologiŭ de la ospeluluĭ comunalŭ; bărbierulŭ Universităţiĭ, dupĕ ce răsese barba a vre o 12 studenţĭ, se pregătea sĕ se ducă la culcare, cândŭ totŭ de odată uşa prăvălieĭ séle se deschise, şi unŭ omŭ de statură mică înaintă către elŭ cu vioiciune. Pântecile luĭ avea o aşea rotunjime în câtŭ arŭ fi făcutŭ onóre celuĭ maĭ demnŭ burgesŭ; obrajiĭ sĕĭ, picióręle séle şi totŭ restulŭ persóneĭ acestuĭ individŭ, purtaŭ aceleaşĭ semne grosolane. Aerulŭ şi limbagiulŭ acestuĭ omŭ pe care bărbierulŭ nu 'şĭ amintea sĕ 'lŭ fi vĕḑutŭ vre o dată în prăvălia sea, înfăţişaŭ unŭ omŭ veselŭ şi scutitŭ de orĭ ce grijă. Elŭ purta o pălărie cu bordurile peste mĕsură de largĭ, o haină négră eşită din modă de multŭ timpŭ, şi pantalonĭ cenuşiĭ cu vărgĭ ca aramă. Pĕrulŭ, fresatŭ şi negru ca aripa corbuluĭ, cădea pe umerĭ; mustăţile séle eraŭ lungĭ şi dese, şi barba avea o etate de 5 ḑile.

Elŭ salută într'unŭ modŭ familiarŭ intrândŭ în prăvăliă, şi se aşeḑă fără ceremonie în vastulŭ fotoliŭ care primea pe clienţiĭ bărbieruluĭ.

Acesta îşĭ fixase privirile uimitŭ spre streinŭ şi nu 'şĭ putea reveni în sine de surprinsŭ ce era de atâta familiaritate.

Celŭ-l'altŭ, fără a băga în sémă mirarea bărbieruluĭ, îşĭ trecea într'una mâna prin barba'ĭ désă; în fine ḑise: „Poci sĕ mĕ raḑĭ“?

— Poftiţĭ? ḑise bărbierulŭ cu destulă siguranţă, ca cumŭ nu arŭ fi auḑitŭ.

— Te întrebŭ déca poţĭ se mĕ raḑĭ, respunse celŭ-l'altŭ cu o voce tare. Creḑĭ că viŭ pentru altŭ ce-va aci? şi reîncepu a'şĭ mângâia barba cu complesenţă.

Bărbierulŭ era unŭ omŭ mare, slabŭ, susţinutŭ de nisce picióre ca fusele; putea să aibă aprópe 50 anĭ şi curagiulŭ nu fusese nicĭ chiar în juneţea sa partea strălucită a caracteruluĭ sĕŭ. Cu tóte astea, elŭ, bărbierulŭ privilegiatŭ alŭ profesorilorŭ Universităţiĭ, avea prea multă demnitate personală, pentru a se lăsa sĕ fie bravatŭ în propria sa casă de unŭ străinŭ fără a'lŭ pedepsi. Mânia luĭ fu maĭ puternică de câtŭ unŭ elementŭ de frică ce începuse sĕ simţă şi ascultă întrebarea visitatoruluĭ sĕŭ obrasnic cu o nepăsare ce nu'ĭ era obicĭnuită.

— Mĕ întrebaţĭ, domnule, déca potŭ se vĕ raḑŭ, ḑise elŭ urmândŭ a freca unŭ bricĭ pe care'lŭ ţinea în mână, cândŭ intrase necunoscutulŭ. Eŭ nu vĕdŭ nicĭ o pedică pentru a vĕ rade de câtŭ ora înaintată a nopţiĭ. Potŭ, continuă elŭ, sĕ raḑŭ pe orĭ-ce omŭ care a avutŭ óre dată barbă. D-ta nu aĭ fi maĭ greŭ de rasŭ de câtŭ altulŭ, de şi barba d-tale are óre-care asemănare cu părulŭ unuĭ aricĭ séŭ cu alŭ altuĭ animalŭ de acéstă speţă.

— Ah! fórte bine, mĕ veĭ rade dérŭ, respunse celŭ-l'altŭ care, aşeḑându-se bine în fotoliŭ, deslegându'şĭ cravata şi întinḑêndŭ gróśele luĭ picióre pe câtŭ îĭ permitea scurta lorŭ dimensiune, se puse în posiţia unuĭ omŭ care e gata sĕ fie rasŭ, îşĭ freca şi rĕsucea barba cu o omare mulţumire.

*

Bărbierulŭ îşĭ puse ochelariĭ pe nasulŭ sĕŭ celŭ slabŭ şi lungŭ, şi, cu unŭ aerŭ ironicŭ, îl fixa pe streinŭ cu satisfacţiune. Apoĭ, întrerupse tăcerea: „Eŭ ḑicŭ, domnule, că potŭ rade tótă lumea, dérŭ....“

— Dérŭ ce? ḑise celŭ l'altŭ nemulţumitŭ.

— Dérŭ pe d-ta nu voĭ, reluă bărbierulŭ, şi începu a 'şĭ freca briciulŭ ca maĭ nainte, fără a da maĭ multă atenţiune nouluĭ venitŭ. Acesta se mira de unŭ asemenea limbagiŭ, şi privea pe bărbierŭ cu unŭ aerŭ de surprisă amestecatŭ cu curiositate.

Dérŭ curiositatea făcu îndată locŭ mânieĭ, care se anunţă prin umflarea extraordinară a pieptuluĭ, a nărilorŭ, şi prin foculŭ care i se suĭ de o dété în obrajĭ. Puţinŭ câte puţinŭ bucile i se umflară şi căpătară maĭ rotunḑimea şi dimensia uneĭ enorme bróşte.

— Sĕ nu mĕ raḑă pe mine, strigă elŭ vĕrsândŭ din gura şi plămâniĭ sĕĭ volumulŭ de aerŭ care se grămădise. Explosiunea acesteĭ mâniĭ fu teribilă. Bărbierulŭ tremura ca frunḑa şi nu avea puterea de a pronunţa nicĭ unŭ cuvêntŭ..

— Sĕ nu mĕ raḑă pe mine! strigă streinulŭ. Şi apoĭ tăcerea continuă a domni.

Sĕ nu mĕ raḑă, repetă bondoculŭ pentru a treia óră, maĭ tare ca până aci, aruncându-se dupĕ scaunŭ cu o săritură de totŭ estraordinară pentru corpulŭ sĕŭ.

Bărbierulŭ fu alarmatŭ, şi nu fără cuvêntŭ; căcĭ celŭ l'altŭ se puse în dreptulŭ luĭ, cu mâinile încrucişate, cu ochiĭ scânteinḑĭ, într'o atitudine din cele maĭ ostile.

— Voeştĭ sĕ mĕ insulţĭ în casa mea? murmură elŭ cu totŭ curagiulŭ ce putu sĕ cheme în ajutoru'ĭ.

— Sânge şi trăsnete! cine voieşte sĕ te insulte, voiŭ sĕ fiŭ rasŭ! Ce e aci estraordinarŭ?

— Eŭ nu raḑŭ dupĕ ce aŭ trecutŭ 10 ore, reluă bărbierulŭ; şi, afară de astea, eŭ nu lucreḑŭ de câtŭ pentru profesoriĭ şi studenţiĭ Universităţiĭ. Imĭ este seriosŭ opritŭ de a 'mĭ exercita industria pe obrajiĭ séŭ pe capulŭ altuia, de către reverendulŭ doctorŭ Helligen Anhelat şi senatulŭ academicŭ.

— Doctorulŭ Helligen Anhelat! repetă celŭ-l-altŭ cu unŭ surîsŭ de dispreţŭ, şi cine dracu póte fi acesta!

— Este decanulŭ universităţiĭ, şi profesorul de filosofie morală, rĕspunse bărbierulŭ, tare scandalisatŭ auḑindŭ că se vorbeşte în aşa termenĭ de acestŭ doctorŭ savantŭ.

— Şi ce! Acest nemernic Anhelat este care dă astŭ-felŭ de ordine? Nu amŭ timpŭ sĕ petrecŭ aci tótă nóptea, şi n'am de cât un lucru sĕ'ţĭ spuĭ că décă nu mĕ raḑĭ, te voiŭ rade eŭ şi încă fórte bine. Astŭ-felŭ gândeşte-te bine, veḑĭ acumŭ ce aĭ de făcutŭ; şi însoţindŭ faptulŭ cu vorba, întinse braţulŭ, luă pe bărbierŭ de nas şi'lŭ puse cu vigóre pe scaunulŭ pe care elŭ însuşĭ îlŭ părăsise.

Celŭ-l'altŭ fu unŭ momentŭ ḑăpăcitŭ din causa repeḑiciuneĭ mişcăriĭ; elŭ privea cu o amestecătură de mânie şi de surprindere pe autorulŭ acesteĭ cuteḑătóre acţiunĭ, şi nu maĭ cândŭ simţi pe obrajĭ impresiunea rece a clăbuculuĭ de săpunŭ îşĭ putu veni în simţirĭ. Atuncĭ voi sé se scóle, dérŭ fu pusŭ la locŭ de braţulŭ vigurosŭ şi neflecsibilŭ alŭ miculuĭ omŭ.

Elŭ nu maĭ putu face de câtŭ sĕ întórcă capulŭ la drépta, la stânga, pentru a evita fatalulŭ săpunŭ; silinţele séle însĕ eraŭ inutile. Fruntea sa, nasulŭ, obrajiĭ şi urechile fură muiate de săpunŭ. Cândŭ elŭ se încercă sĕ strige, silinţele séle eraŭ infructuóse, căcĭ neobositulŭ bondocŭ îĭ umplea gura cu săpunŭ, şi continua cu maĭ mare energie de câtŭ până aci. Cu o mână elŭ îlŭ ţinea de gâtŭ; cu cea altă, armatŭ cu pensula muiată în săpunŭ, urma operaţia, rîḑêndŭ cu sgomotŭ şi bucurêndu-se de scena ce avea înainte'ĭ.

*

împrejurările actuale, când póte fi silită sĕ 'şĭ apere bunurile séle cele maĭ preţióse în contra orĭ căruĭ duşman care s'ar ivi.

Este bine dérŭ, este de datoria guvernuluĭ sĕ lucreḑe cu activitate pe acestŭ terenŭ solidŭ alŭ armelorŭ, care dă o maĭ mare putere voceĭ românescĭ, sĕ se prepare pentru luptă ca, déca ea va fi, sĕ o putemŭ întêmpina românesce, aşea cum amŭ întâmpinatŭ hordele turceştĭ la Plevna, Rahova, Smîrdan etc.

In fine Adunarea a votatŭ în şedinţa de erĭ bugetele.

Recapitularea lorŭ este de 121,372,451 leĭ veniturĭ, 93,372,045 leĭ cheltuelile, rĕmâind un escedentŭ de 28,000,000 provenitŭ din valórea biletelorŭ ipotecare.

Aceste bugete s'aŭ şi sancţionatŭ şi publicat în *Monitorulŭ* de aḑĭ.

Republica francesă de la 8 Aprilŭ publică unŭ articolŭ privitorŭ la noĭ, din care estragemŭ partea cea maĭ principală. Eată acea parte:

Intre acestea, Osman paşa opri armata rusă înaintea Plevneĭ, şi situaţiunea eĭ deveni din ce în ce maĭ critică. Indétă lucrurile se schimbară: ruşiĭ recurgŭ la românĭ, la aceştĭ bravĭ, la aceştĭ generoşĭ românĭ; bataliónele moscovite fugŭ din naintea batiónelorŭ luĭ Osman paşa, îndată se face apelŭ la batalionele române; trebue sĕ se sĕrbătorésca o aniversare imperială printr'o acţiune strălucită, prin luarea teribileĭ redute Griviţa; Româniĭ suntŭ ceĭ carĭ suntŭ puşĭ înainte, eĭ suntŭ ceĭ carĭ o iaŭ încercândŭ perderĭ considerabile. In fine, victoria revine drapelelorŭ ţaruluĭ, Balcaniĭ suntŭ trecuţĭ, Adrianopolulŭ e luatŭ, marele duce Nicolae campeaḑă la porţile Constantinopoluluĭ, tractatulŭ de la San Stefano e încheiatŭ. România nu obţine de câtŭ recunóscerea independinţeĭ séle, şi iĭ este impusŭ de a servi de trecătóre tutulor regimentelor ce va plăcea guvernuluĭ rusŭ sĕ trimită în Bulgaria séŭ sĕ facă a se întórce. Acésta nu e totulŭ: fără a o consulta, se stipuléḑă că ea va lăsa Rusieĭ Basarabia care 'ĭ fu înapoiată prin tractatulŭ de la 1856 şi ea 'ĭ va da în schimbŭ bălţile sterile şi nesănătóse ale Dobrogeĭ, ţéră populată de Bulgarĭ pe care dintr'o ḑi în alta, arŭ lua-o în profitulŭ mareĭ Bulgariĭ creată prin tractatulŭ de la Sant Stefano.

Iată pentru ce resultatŭ a cursŭ în valurĭ unŭ sânge generosŭ înaintea Plevneĭ. Cabinetulŭ din Bucurescĭ a protestatŭ; elŭ a declaratŭ că consideră tractatulŭ ruso-turcŭ ca neexistentŭ. Faptulŭ este gravŭ, resoluţiunea cutesătóre, dérŭ opiniunea publică în România, sentimentulŭ naţionalŭ şi patrioticŭ o cerea. Incercarea de spoliaţiune meditată de Rusia nu putea sĕ fie primită alt-felŭ. Cancelaria din Petersburg a declaratŭ că anexarea Basarabieĭ era o cestiune de onóre pentru Rusia, care fusese desposedată în 1856. Noĭ recunóscemŭ bine aci scopulŭ hotărîtŭ de a distruge tractatulŭ din Paris încheiatŭ în urma rĕsboiuluĭ Crimeiĭ. Dérŭ acestŭ tractatŭ este opera Europeĭ, şi, pentru ca dispoziţiunile séle sĕ fie schimbate, trebue sancţiunea Europeĭ. Dérŭ se pare că principele Gortchakoff pretindea ca sĕ nu supue acéstă cestiune Congresuluĭ, atuncĭ cândŭ avea sĕ se facă unul la Berlin. Documentele estrase din *Cartea Albastră* ce amŭ publicatŭ erĭ o afirmă categoricŭ. Nu ne vomŭ opri la aceea ce e maĭ isbitorŭ în acestŭ modŭ de a proceda faciă cu unŭ aliatŭ: pentru cancelarulŭ rusŭ forţa priméḑă dreptul. Nu ne vomŭ preocupa sĕ scimŭ déca Basarabia care a făcutŭ totŭ-d'a-una parte din Moldova, care n'a fostŭ despărţită de câtŭ în 1812, aparţine după dreptulŭ istoricŭ Românieĭ; nu ne vomŭ întreba pentru ce diplomaţiĭ, în 1856 nu aŭ înapoiat'o în întregimea eĭ, adică până la ţĕrmulŭ dreptŭ alŭ Dnistruluĭ, principatelorŭ Dunărene. Voimŭ sĕ scimŭ numaĭ unŭ lucru, că acéstă provincie a fostŭ făcută română de către Europa şi că Europa singură are dreptul de a strica opera sa. Cândŭ plenipotenţiariĭ adunaţĭ la Paris pentru a constitui o stare de lucrurĭ nouă în Orient după rĕsboiul Crimei, luară acéstă parte din Rusia, eĭ nu o făcură pentru capriţiŭ, nicĭ pentru a umili gratuitŭ acéstă putere: eĭ aŭ voit ca gurele Dunăriĭ sĕ nu aparţină unuĭ imperiŭ ambiţiosŭ şi cuceritorŭ care, la unŭ momentŭ datŭ, arŭ putea prin necesităţile politiceĭ séle sĕ închidă principala arteră comercială a Europeĭ centrale şi a Europeĭ orientale; ci aŭ preferit a încredinţa paḑa eĭ unorŭ state maĭ slabe şi prin urmare maĭ puţin capabile de a ajunge la extremitatea de care se temea. Aceste motive subsistă încă, şi chiarŭ numaĭ pentru acestŭ cuvêntŭ tractatulŭ de la San Stefano arŭ fi inacceptabilŭ. Articolulŭ 8 privitorŭ la stabilirea comunicaţiunilorŭ între Rusia şi Bulgaria prin România în timpŭ de 2 anĭ nu este nicĭ elŭ maĭ admisibilŭ. Prin acestŭ faptŭ numaĭ, independinţa acordată principatuluĭ devine distrusă; acésta e o ocupaţiune deghisată, aprópe o cucerire. Astŭ-felŭ dérŭ urbanitatea prinţuluĭ Gorceakăff în privinţa guvernuluĭ Românieĭ, purtarea necalificabilă a ruşilorŭ în România, impietările lorŭ, abusurile de autoritate, violinţele lorŭ demonstră că Rusia trateaḑă România ca pe o ţéră cucerită. Ameninţările de a desarma armata română, de a ocupa Basarabia prin forţă nu sunt de câtŭ urmarea situaţiuniĭ creată prin convenţiunea din ultimulŭ anŭ. Câtŭ trebue sĕ se căiască la Bucurescĭ că aŭ creḑutŭ în protestaţiunile ruşilorŭ, câtŭ trebue sĕ regrete poporulŭ românŭ pe fiiĭ sĕĭ căḑuţĭ la Plevna, în momentulŭ în care se póte ḑice ca unŭ adevĕrŭ credŭ dérŭ incontestabilŭ că patria e în pericolŭ!

——

Desbaterile din Camera italiană ne facŭ sĕ credemŭ că Italia, pentru a 'şĭ apĕra interesele, se va apropia de acele din puterĭ, carĭ nu voescŭ sĕ recunóscă tractatulŭ de pace de la San Stefano. In facia faptuluĭ, că interesele englese parŭ atinse maĭ multŭ în Asia de câtŭ în Europa prin condiţiunile ruseştĭ de pace, pe când interesele Austro-Ungare suntŭ în fórte multe puncte identice cu acelea ale Italieĭ, s'a începutŭ acumŭ sĕ se recunóscă — după cumŭ se anunţă din Roma către *Corespondinţa politică* — chiarŭ prin acele cercurĭ în care simpatiile pentru Austria nu eraŭ tocmaĭ marĭ, că cultivarea uneĭ bune înţelegerĭ cu acéstă putere va avea calitatea d'a apĕra şi interesele Italieĭ în Orientŭ şi a nimici óre-carĭ combinaţiunĭ care, după părerea chiarŭ a unorŭ eminenţĭ politicĭ italianĭ, amerinţă fórte multŭ şi interesele Italieĭ. In Roma, displace maĭ cu deosebire pretenţiunea Rusieĭ d'a ocupa Bulgaria în cursŭ de duoĭ anĭ. Se resonéza astŭ-felŭ: Déca Rusia ţine Bulgaria ocupată milităreşte, apoĭ şi Austria este silită moralmente sĕ ocupe Bosnia, Herzegovina, ba póte chiar şi alte teritoriĭ slave ca contra-greutate la posiţiunea militară a Rusieĭ în Orientŭ. Din acésta arŭ putea atuncĭ sĕ resulte conflicte care arŭ putea sĕ tragă şi pe Italia în cerculŭ încurcătorilorŭ.

——

Se scrie din Berlin, cu data de 5 Aprilŭ, către *Augsburger Allgemeine Zeitung*:

»Comunicările pe care le-a făcutŭ generalulŭ Ignatieff despre condiţiunile sub care guvernulŭ austro-ungarŭ ar admite tractatulŭ de la San Stefano, parŭ a fi produsŭ în Petersburg o fórte rea impresiune. Cercurile guvernamentale de acolo îşĭ făcéŭ se vede cele maĭ marĭ ilusiunĭ, asupra scopurilorŭ politice ce Austria urmăreşte în acéstă afacere. Misiunea generaluluĭ Ignatieff a distrus aceste ilusiunĭ într'un chipŭ camŭ neplăcutŭ. Prin cercurile bine informate de aicĭ suntŭ fórte deosebite părerile, déca seriositatea actuală a situaţiuneĭ politice va face în fine pe guvernulŭ prusian sĕ susţie de faptŭ pretenţiunile Austrieĭ. Cu tóte acestea este positivŭ lucru că, numaĭ printr'o asemenea susţinere, nu se póte dobândi unŭ acordŭ cu Austria. Comitele Andrassy stăruește cu cea maĭ mare hotărâre în idea d'a réspinge orĭ-ce înţelegere separată cu Rusia şi susţine în orĭ-ce casŭ că regularea nuoeĭ stărĭ de lucrurĭ din Orientŭ, trebue sĕ fie aprobată de tótă Europa. Astŭ-felŭ fiindŭ lucrurile, este nedreptŭ déca se susţine că punctulŭ de gravitate pentru resolvarea criseĭ politice se află în Viena. Acestŭ punctŭ de gravitate se află numaĭ şi numaĭ în St Petersburg. Resbelŭ séŭ pace depândĭ numaĭ de la acea, déca ceĭ din St. Petersburg se vorŭ decide sĕ înlesnéscă întrunirea Congresuluĭ pe basele propuse în acéstă privinţă de lordulŭ Derby. Prin cercurile politice bine informate se punŭ înainte numaĭ aceste două soluţiunĭ: »Déca Congresulŭ nu se întruneşte, atuncĭ resbelulŭ între Rusia şi Englitera este inevitabilŭ; déca întrunirea Congresuluĭ reuşeşte, apoĭ totuşĭ nu se esclude posibilitatea, d'a se ajunge la unŭ aranjamêntŭ paceficŭ.« Totŭ în acestŭ sensŭ, după cumŭ aflu din sorginte sigură, se consideră şi prin cercurile guvernamentale ale Engliterei că este posibilă soluţiunea. Unulŭ din membriĭ ceĭ maĭ influinţĭ aĭ cabinetuluĭ englesŭ arŭ fi ḑisŭ maĭ ḑilele trecute: Menţinerea păciĭ este posibilă numaĭ déca se va întruni în celŭ maĭ scurtŭ timpŭ unŭ Congresŭ pe basa tractatuluĭ de Paris din 1856, a protocoluluĭ din 1871 şi maĭ cu deosebire pe acea a protocoluluĭ de la 31 Martiŭ 1877, a căruĭ primire de către Turcia este asigurată.«

——

Montagsblatt din Berlin, care se ḑice că este în strânse în legăturĭ cu ambasada ruséscă de acolo, publică maĭ ḑilele trecute următórea scire din St. Petersburg, care fu salutată cu bucurie ca un înainte mergătorŭ alŭ păciĭ:

«Nicĭ Englitera n'a declarat până acumŭ că, spre apĕrarea intereselorŭ séle, trebue sĕ ocupe teritoriŭ turcescŭ, nicĭ Gorceakoff n'a declaratŭ că, în urma Noteĭ luĭ Salisbury, chiarŭ unŭ Congresŭ nu póte sĕ maĭ resolve cestiunea. Din contra, câştigă din ḑi în ḑi maĭ multŭ tărâmŭ părerea că ḑilele trecute a fostŭ pornitŭ le aicĭ unŭ curierŭ cu o scrisóre autografă a Ţaruluĭ către împĕratulŭ Wilhelm, cu rugăciunea către acestŭ din urmă ca, prin mijlocirea sea, sĕ aducă o înţelegere între puterile europeane asupra cestiuniĭ orientale.«

Acéstă înţelegere sĕ aibă locŭ pe o basă care este schiţată în chipulŭ următorŭ:

1). Rusia admite depunerea întreguluĭ tractatŭ de pace într'o Conferinţă.

2). Rusia consimte la modificarea punctelorŭ care vorŭ fi considerate ca trebuinciόse de către puterile garante, de vreme ce tractatulŭ de la San Stefano conţine maximumŭ pretenţiunilorŭ Rusieĭ faţă cu Turcia, şi nu trebue cu nicĭ unŭ chipŭ sĕ încalce interesele celor-l-alte puterĭ europeane.

3). Pentru apărarea acestorŭ interese, Rusia consimte la o modificare a tractatuluĭ, şi maĭ cu deosebire a acelorŭ puncte care privescŭ pe Bulgaria«.

Chiarŭ déca acésta arŭ fi programa rusésca, totuşĭ nu i se póte atribui de cât titlulŭ de o încercare, prin care Rusia voeşte sĕ véḑă până la ce punctŭ Europa este dispusă a lăsa sĕ i se îndese căciula pe urechĭ.

——

Ḑiarele ruseştĭ aruncă focŭ şi pară contra Engliterei şi contra tutulorŭ acelora carĭ voescŭ sĕ se opue la stipulaţiunile păciĭ preliminare de la San Stefano. *Golos*, în numĕrulŭ sĕŭ din urmă, impută puterilorŭ europeane chreştine şi civilisate intenţiunea d'a restabili imperiulŭ otomanŭ, d'a nimici ideile panslaviste şi d'a lua Rusieĭ tóte fructele victorielorŭ séle. Dérŭ Rusia nu se va lăsa sĕ se sperie nicĭ de Englitera séŭ Austria, şi nicĭ nu se va lăsa sĕ fie înşelată de nerecunoscătoriĭ românĭ şi sêrbĭ, ci va rĕmânea credinciósă misiuniĭ séle. Déca citatele puterĭ marĭ arŭ fi luatŭ parte la resbelulŭ contra Turcieĭ, atuncĭ pretenţiunile lorŭ arŭ fi fostŭ lesne de înţelesŭ, dérŭ în situaţiunea de astăḑĭ Rusia va trebui sĕ rĕmâe acolo, unde se află de patru sĕptămânĭ. Nu trebue ceĭ din Europa sĕ pérḑă din vedere că tocmaĭ în acestŭ momentŭ atâtŭ poporulŭ câtŭ şi guvernulŭ din Rusia suntŭ de o părere şi gata sĕ menţie onórea şi gloria imperiuluĭ.

Nouĕ ni se pare, din contra, că opiniunea din Petersburg nu maĭ este de multŭ astŭ-felŭ precumŭ pretinde *Golos*. A uitatŭ se vede că s'a dusŭ timpulŭ cândŭ avéŭ trecere şi vorbele late.

——

Citimŭ în *Fremdenblatt* de la 9 Aprilŭ:

»Déja corespondentulŭ din Petersburg alŭ ḑiaruluĭ *Times*, 'şĭ-a luatŭ din bună sorginte informaţiunile séle care suntŭ schiţate într'o telegramă din Londra, apoĭ trebue sĕ considerămŭ ca înlăturată una din pedicele cele maĭ

In fine, bărbierulŭ reuşi se pronunţe câte-va cuvinte prin care mulţumea din tóte puterile séle, promiţêndŭ că va rade pe opresorulŭ sĕŭ la orĭ-ce oră, şi unde va dori, cu tóte ordinile doctoruluĭ Helligen Anhelat, din senatulŭ academicŭ.

Acéstă declaraţiune făcu sĕ'lŭ maĭ slăbeascâ puţinŭ. Elŭ se ridică tremurândŭ. Prima sea grije fu de a se şterge de clăbucŭ care mărturisea umilirea luĭ, pe cândŭ omulŭ celŭ scurtŭ se aşeḑa liniştitŭ pe scaunŭ, leşinândŭ de rîsŭ.

Bărbierulŭ, uimitŭ, îşĭ prepara instrumentele pentru operaţia ce trebuia sĕ execute asupra adversaruluĭ sĕŭ, deşi într'unŭ modŭ cu totulŭ diferitŭ. Elŭ proceda încetŭ, lăsându'şi timpulŭ de a se restabili de lovitura ce suferise. In fine, după ce 'şĭ frecă briciulŭ, puse unŭ şervetŭ sub bărbia clientuluĭ sĕŭ straniŭ, şi începu a o acoperi cu săpunŭ, cândŭ acesta strigă: opreşte-te!

Bărbierulŭ, spăimêntatŭ ca unŭ furŭ prinsŭ în flagrantŭ delictŭ, se trase înapoĭ cu câţĭ-va paşĭ privindŭ pe celŭ l'altŭ cu o spaimă rĕŭ ascunsă.

— Bagă celŭ puţinŭ de seamă sĕ nu 'mĭ taĭ gâtulŭ! ḑise streinulŭ cu o voce tare.

— Misiunea mea e d'a tăia barba şi nu gâtulŭ, rĕspunse bărbierulŭ.

— Fără îndoială, fără îndoială; dérŭ nu suntŭ ţinutŭ sĕ te creḑŭ pe cuvêntŭ; de aceia bagă de seamă 'ţĭ ḑicŭ. Déca 'mĭ veĭ tăia gâtulŭ, voĭ face sĕ 'ţĭ sară creeriĭ, iată totulŭ. Şi punêndŭ mâna în buzunarulŭ haineĭ séle, scóse unŭ pistolŭ, îlŭ armă şi îlŭ puse pe unŭ scaunŭ lângă elŭ.

— Acumŭ, începe, urmă elŭ, şi adu'ţĭ bine aminte că, déca 'mĭ veĭ sgâria câtŭ de puţinŭ barba séŭ deca veĭ lăsa unŭ singurŭ pĕrŭ, îţĭ sfărâmŭ capulŭ. Iată-te acumŭ bine prevestitŭ.

Vederea acesteĭ arme teribile mărĭ, cumŭ lesne se póte înţelege, spaima bărbieruluĭ. Mâna luĭ tremura ca frunḑa, începu sĕ prepare săpunulŭ şi întrebuinţă de ḑece orĭ maĭ multŭ timpŭ de câtŭ altă dată spre a muia cu spume obrajiĭ necunoscutuluĭ. Elŭ se temea sĕ apropie briciulŭ de barbă, şi pentru acésta se hotărî sĕ dea cu săpunŭ indefinitŭ, maĭ bine de câtŭ sĕ se expue a primi unŭ glonţŭ în capŭ. Acestŭ începutŭ iĭ fu folositorŭ, şi dede timpŭ mâneĭ séle de a'şĭ recăpăta securitatea; streinulŭ nu ḑicea nimicŭ; din contra elŭ părea că se înveseleşte de gădilitura pensuleĭ cu săpunŭ, şi fluera veselŭ, arunca spume după busele séle pe faţa bărbieruluĭ, cu o aparinţă de satisfacţiune.

Trecuse o jumĕtate oră de cândŭ începuse acesta din urmă, şi era totŭ la acéstă operaţie preliminară, care părea că iĭ place omuluĭ scurtŭ; căcĭ, departe de a se plânge de lungimea eĭ, continua a fluera şi cânta spre marea displăcere a bărbieruluĭ, care nu întâmpina puţină dificultate plimbândŭ uşorŭ pensula sa pe o fisionomie aşea de mişcătóre.

Era aprópe treĭ sferturĭ de oră de cândŭ totŭ freca astŭ-felŭ barba acestuĭ straniŭ personagiŭ, fără a vedea unŭ capătŭ munceĭ séle, căcĭ bondoculŭ iĭ rîdea continuŭ în nasŭ şi «nesfârşitulŭ săpunŭ» eşa din gura luĭ orĭ de câte orĭ bărbierulŭ părea gata a părăsi pensula. Acesta avea de altŭ mintrelea destulă teamă de întâia pedépsă şi apoĭ maĭ vedea înainte'ĭ pistolulŭ ameninţătorŭ.

Este cu neputinţă de a 'şĭ face cine-va o ideiă de neliniştea bărbieruluĭ. Elŭ se afla ca închisŭ într'unŭ cercŭ magicŭ alŭ vre unuĭ fermecătorŭ din puterea căruia nu se putea sustrage. Puterile séle eraŭ aprópe de a 'lŭ părăsi; nu maĭ avea nicĭ o voinţă şi fie-care mişcare a corpuluĭ sĕŭ era în opunere directă cu ceea-ce arŭ fi voitŭ sĕ facă. Sĕ oprea elŭ unŭ momentŭ? Nesfârşitulŭ «săpunŭ» resuna la urechile séle; déca voia sĕ ia briciulŭ, era rechematŭ de acestŭ strigătŭ, şi déca refusa sĕ radă, se expunea a fi rasŭ elŭ însuşĭ.

«Săpunŭ mereŭ» striga streinulŭ cu o voce de stentorŭ, băgândŭ degetele în buclele pĕruluĭ sĕŭ desŭ şi negru şi deschiḑêndŭ cândŭ rîdea o gură capabilă de a 'nghiţi lumea întrégă. »Nu maĭ potŭ« ḑise în fine bărbierulŭ, lăsândŭ sĕ 'ĭ caḑă mânile de ostenélă.

»Nu maĭ poţĭ, ḑicĭ, bĕtrânule? Te voiŭ vindeca eŭ de acésta. Aide, înghite câte-va picăturĭ din acéstă licóre minunată, elixirulŭ luĭ Mefistofeles, amiculŭ doctoruluĭ Faust.« Ḑicêndŭ acestea, scóse din buzunarŭ o sticlă cu licheorŭ roşu, o destupă, şi înainte de a fi băgatŭ de sémă bărbierulŭ, îlŭ sili se înghiţă jumĕtate. »Acum, săpunŭ mereŭ, urmă elŭ, numaĭ aĭ nimicŭ.«

Confundatŭ de repeḑiciunea acesteĭ acţiunĭ, sĕrmanulŭ omŭ numaĭ avu timpulŭ de a cugeta şi muindŭ din nuoŭ pensula în săpunŭ, continuă ca maĭ nainte. Incălḑitŭ de lichidulŭ ce înghiţise, simţi rĕspândindu-se în vinele séle o nouă vigóre, pe cândŭ streinulŭ nu înceta d'a striga: »Săpunŭ mereŭ«, cântândŭ şi fluerândŭ în acelaşĭ modŭ.

Amŭ ḑisŭ că orologiulŭ colegiuluĭ sunase 11 ore. O jumĕtate oră trecuse şi mieḑulŭ nopţiĭ se apropia. Bărbierulŭ îşĭ continua opera nesfârşită şi streinulŭ vociferările séle eterne.

»Săpunŭ mereŭ, bĕtrânulŭ meŭ» eraŭ cuvintele ce eşaŭ din gura luĭ, însoţite de unŭ profundŭ suspinŭ de desperare exalatŭ din pieptulŭ bărbieruluĭ; în fine, întunecimea deveni aşea de mare, în câtŭ acesta abia maĭ vedea pensula şi cutia sea cu săpunŭ. Lampa, după ce a aruncatŭ câte-va raḑe licărinde ca unŭ meteorŭ care dispare, se stinse; numaĭ rĕmânea de câtŭ câţĭ-va cărbunĭ roşiĭ carĭ abia rĕspândeaŭ puţină căldură şi o lumină slabă.

Camera era luminată numaĭ de raḑele luneĭ.

Frica bărbieruluĭ crescea cu obscuritatea; mâna luĭ abia maĭ putea ţine pensula pe care o mânuia după întêmplare, aci pe obrazulŭ streinuluĭ, aci p'alăturĭ; dérŭ cu tóte că întunecimea era completă şi că orologiulŭ colegiuluĭ sunase mieḑulŭ nopţiĭ, acesta nu da nicĭ unŭ semnŭ de ostenélă. Eternulŭ sĕŭ refrenŭ »mereŭ săpunŭ« continua încă.

O altă jumĕtate oră trecuse, şi accentulŭ teribilŭ şi ameninţătorŭ alŭ streinuluĭ devenea maĭ puţinŭ isbitorŭ. Elŭ păru că adórme, şi »săpunŭ mereŭ« era repetatŭ la intervale maĭ lungĭ şi cu o voce surdă.

Indată elŭ păru adormitŭ şi începu a sforăi. Din timpŭ în timpŭ, unŭ murmurŭ lungŭ de »săpunŭ mereŭ« eşia din pieptulŭ sĕŭ ca din fundulŭ unuĭ mormêntŭ. Capetele cu perucĭ însele murmuraŭ aceleaşĭ silabe pe acelaşĭ tonŭ şi cu aceeaşĭ neliniştе.

*

Unŭ norŭ trecêndŭ prin dreptulŭ luneĭ, camera se afla în întunecimea cea maĭ profundă, şi bărbierulŭ fu coprinsŭ de o spaimă neesprimabilă.

Casa se deschidea în partea din spre cimitirulŭ colegiuluĭ, împrejmuitŭ de tóte părţile cu ḑidurĭ înalte şi închisŭ în fie care seară regulatŭ.

Incurcătura bărbieruluĭ ajunsese la punctulŭ celŭ maĭ înaltŭ. Suferinţele séle 'ĭ eraŭ maĭ pre susŭ de puterĭ şi părea că e gata sĕ caḑă pe pămêntŭ. Cu tóte astea, suferinţa iĭ dede puţinŭ curagiŭ şi întorcêndu-se de odată se îndreptă spre pórtă cu intenţiunea de a scăpa.

BIBLIOTECA *ACADEMIEI* ROMANE

serióse pentru întrunirea Congresuluĭ. Se dice că principele Gorceakoff arŭ fi fostŭ rĕŭ înţelesŭ de agentulŭ românŭ principele Ghica, cândŭ se întreţinu cu acesta despre afacerea Basarabieĭ. Cabinetulŭ rusescŭ — se maĭ adaogă în acea informaţiune — nu négă că acéstă cestiune atinge unŭ interesŭ europeanŭ, de şi elŭ n'a mărturisitŭ acésta în modŭ espresŭ, dérŭ nicĭ n'a refusatŭ consimţimêntulŭ la discuţiunea eĭ. Sĕ sperămŭ că aceste rectificărĭ nu suntŭ de câtŭ înainte mergătorulŭ declaraţiuniĭ formale, că se primeşte discuţiunea. Prin acésta se înlătură unulŭ din motivele principale ale Englitereĭ d'a nu lua parte la Congres; căcĭ, din declaraţiunile d-luĭ Northcote, resultă că guvernul engles nu consideră ideia de Congresŭ ca înlăturată pentru totŭ d'auna, ci să aştéptă numaĭ ca sĕ fie îndeplinite condiţiunile preliminariĭ ce elŭ a pusŭ în acéstă privinţă.«

— —

Biuroul Reuter primeşte cu data de 5 aprilŭ, următórele scirĭ din Constantinopole: „Relaţiunile dintre d. Layard şi ambasadorul austriacŭ, comitele Zichy, sunt de o natură fórte intimă. Ambiĭ amdasadorĭ ţin fórte adesea Conferinţe. Pe timpulŭ ultimeĭ întrevorbirĭ dintre marele duce Nicolae şi Sultanŭ, celŭ d'ântêiŭ îşĭ esprimă părerea sa de rĕŭ pentru refusulŭ Maj. Séle d'a permite îmbarcarea trupelorŭ ruseştĭ la Buyukdere. Sultanulŭ rĕspunse că propunerea d'a îmbarca trupe aci, este inadmisibilă, şi orĭ-ce încercare în acéstă privinţă arŭ fi desavantagiósă pentru relaţiunile cele bune care esistă între Turcia şi Rusia. In consiliulŭ de resbelŭ care s'a ţinutŭ mercurea trecută în San Stefano, n'aŭ fostŭ discutate afacerile pentru evacuarea teritoriuluĭ turcescŭ, ci acelea pentru alte disposiţiunĭ militare ruseştĭ. In San Stefano a sositŭ din Odiesa unŭ mare numĕrŭ de oficierĭ ruşĭ, spre a complecta cadrele regimentelorŭ. Pe uscatŭ aŭ sositŭ trupe próspete în San Stefano. Trupele turceştĭ care ţinŭ ocupate Maslak şi drumulŭ de la Buyukdere aŭ formatŭ unŭ lagărŭ întăritŭ şi aŭ primitŭ artilerie precumŭ şi o mare cantitate de muniţiunĭ de resbel. Ruşiĭ construesc casărmĭ în San Stefano şi adună provisiunĭ."

— —

Wiener Abendpost primeşte următórea scire din Petersburg, cu data de 4 Aprilŭ:

„Generalulŭ Ignatieff, îndată dupĕ sosirea aci, se duse la principele Gorceakoff şi avu a doua di o audienţă la împĕratulŭ, dupĕ ceea-ce asistă la o Conferinţă a Cancelaruluĭ cu ambasadorulŭ austro-ungarŭ, Cu tótă asprimea cabinetuluĭ englesŭ care creşte din di în di, totuşĭ se vede că numaĭ un Congresŭ póte sĕ resolve acéstă cestiune orientală care influinţéză asupra tutulorŭ relaţiunilorŭ europeane. Depeşa nouluĭ ministru englesŭ alŭ afacerilorŭ străine, comunicată astădĭ prin telegrafŭ, a produsŭ pe aicĭ o impresiune ne-plăcută. De la marquisulŭ de Salisbury, care s'a unitŭ cu părerile ruseştĭ în Conferinţa de la Constantinopole, se aştepta o întâmpinare amicală. Este nefundată temerea pentru fundarea unuĭ mare Stat slavŭ sub controlulŭ Rusieĭ. Maĭ întâiŭ bulgariĭ nu suntŭ slavĭ curaţĭ, şi alŭ duoilea, controlulŭ Rusieĭ stabilitŭ prin pacea de la San Stefano este numaĭ timporalŭ şi Rusia, spre a evita orĭ-ce bănuíală ne-dréptă, arŭ împărţi bucurosŭ acéstŭ controlŭ cu tóte cele-l-alte puterĭ. N'a fostŭ nicĭ odétă în intenţiunea Rusieĭ d'a strâmtora interesele englese. Déca Congresulŭ va găsi că districtele Bulgarieĭ liberate de Rusia conţinŭ în majoritate populaţiune grécă, guvernulŭ rusescŭ nu va face nicĭ o dificultate la incorporarea imediată a acestora la provinciile greceştĭ. Partea din Basarabia, a căreĭ retrocedare—în totalŭ séŭ în parte—Rusia o aştéptă de la Congresŭ, şi portulŭ de la Batum, cu greŭ vorŭ servi la aceea d'a mări puterea rusésca în marea Négră. Nicĭ comerciulŭ europeanŭ de la Trapezunda în Persia nu va depinde maĭ multŭ ca până adĭ de la «*buna voinţă*„ a Rusieĭ, care n'are de sigurŭ nicĭ unŭ interesŭ d'a vătăma acestŭ comerciŭ.»

Ultime Scirĭ.

SERVICIULŬ PRIVATŬ ALŬ „TELEGRAFULUĬ"

(Agenţia Havas)

(*Serviciulŭ de erĭ, 8 ore séra.*)

Athena, 12 Aprilŭ. — Unŭ mare numĕrŭ de familiĭ aŭ fostŭ măcelărite la Platitza în Macedonia de către trupele luĭ Asaph-paşa. Cuirasatulŭ englesŭ »*Falcon*« şi cuirasatulŭ americanŭ »*Marion*« aŭ sosită la Volo; ele se vorŭ duce pe côstele Pelionuluĭ şi ale Olympuluĭ spre a lua pe bordulŭ lorŭ pe familiele ameninţate de trupele turceştĭ.

(*Serviciulŭ de adĭ, 9 ore diminéţa*).

Viena, 12 Aprilŭ. — Se telegrafiadă din Constantinopole către *Corespondinţa politică*: »*Ahmed Vefik paşa a însărcinatŭ pe Musurus paşa, ambasadorŭ alŭ Turcieĭ la Londra, sĕ felicite şi sĕ mulţumească în numele Porţiĭ marchisuluĭ de Salisbury pentru circulara sa.* Marchisulŭ de Salisbury a rĕspunsŭ exprimândŭ speranţa că Pórta va înlesni scopulŭ politiciĭ englese.

Londra, 12 Aprilŭ. — Unŭ consiliŭ extraordinarŭ s'a întrunitŭ la lordul Beaconsfield. Germania lucreadă oficiosŭ pentru întrunirea Congresuluĭ, dérŭ succesulŭ demersurilorŭ séle e îndoiosŭ.

Constantinopole, 12 Aprilŭ. -- Numeroşĭ bolnavĭ s'aŭ înbarcatŭ la Sant Stefano şi se întorcŭ în Rusia. Conformŭ tractatuluĭ, toţĭ Bulgariĭ, şi toţĭ aceĭ carĭ fusese condamnaţĭ de consiliele de resbelŭ aŭ fostŭ graţiaţĭ. Trupele in Creta vorŭ primi adjutóre.

Berlin, 12 Aprilŭ.—*Nordeutsche Zeitung* dice că apelulŭ făcutŭ la midilocirea Germanieĭ póte să aibă resultatŭ numaĭ déca Rusia şi Anglia vorŭ fi dispuse sĕ facă concesiunĭ. Diarele constată că există neînţelegerĭ între Turcia şi Grecia. Turcia a cerutŭ rechemarea consululuĭ grecŭ la Salonicŭ, care e consideratŭ ca autorulŭ desordinelorŭ carĭ aŭ isbucnitŭ în Macedonia. Pórta ameninţă de a 'ĭ retrage *exequatorul*. Grecia refusă de a întrebuinţa represaliĭ în casulŭ cândŭ exequatorulŭ arŭ fi retrasŭ consuluĭ din Salonic.

Berlin, 12 Aprilŭ. — Reiştagul a adoptatŭ în totalŭ bugetulŭ, ale căruĭ veniturĭ şi cheltuielĭ se ridică la 536,500,000 mărcĭ. Reistagul s'a ajurnatŭ apoĭ pentru 30 Aprilŭ.

— —

Aceste telegrame fiindŭ publicate în ediţia de erĭ séra, le reproducemŭ adĭ pentru cititoriĭ de la amiadă.

(*Serviciulŭ de erĭ 4 ore după amédă*).

Viena, 12 Aprilŭ.— *Neue freie Presse* repetă că misiunea politică a Austrieĭ constă în a'şĭ asigura comerciulŭ lumiĭ cu Orientulŭ prin joncţiunea drumurilorŭ séle de ferŭ. Acceptarea tractatuluĭ de la San Stefano arŭ fi abdicarea definitivă a Austrieĭ.

Die Presse şi *Fremdenblatt* nu atribue nicĭ o importanţă fusiuniĭ proectate de partidele oposiţiuniĭ din Ungaria. Aceste diare credŭ că astă fusiune n'are vitalitate şi o califică de farsă rĕŭ reşită.

Berlin, 12 Aprilŭ. — *Reichsanzeiger* dice că împĕratulŭ Wilhelm a însărcinatŭ pe d. Friedberg, secretarŭ de Statŭ, sĕ înlocuiască pe d. de Bismarck la departamentulŭ justiţieĭ din Alsacia-Lorena şi pe d. Herzog, sub-secretarŭ de Statŭ, la cele-l-alte departamente administrative ale aceleiaşĭ provinciĭ.

Viena, 12 Aprilŭ.— Delegaţiunea parlamentară a Austrieĭ este însărcinată d'a lua angajamênte cu banca naţională pentru plata dătorieĭ de 80 milióne. Ea a decisŭ sĕ reîncépă negociaţiunĭ sub titlulŭ privatŭ cu deputaţiunea ungară, menţinêndŭ totŭ de o dété punctulŭ de vedere că Ungaria este datóre sĕ ia partea sea din détorie.

Berlin, 12 Aprilŭ. — D. Brătianu a plecatŭ la 10 ore séra pentru Viena. Elŭ a avutŭ încă, maĭ nainte de plecarea sea, o lungă întrevorbire cu d. de Bismarck.

Londra, 12 Aprilŭ. — Camera Comunelorŭ a adoptatŭ sporirile de imposite propuse de guvernŭ.

Londra, 12 Aprilŭ.—Se telegrafiadă din Berlin către *Morning Post*: »Germania a refusatŭ Rusieĭ sĕ'ĭ garanteze neutralitatea Austrieĭ şi a declaratŭ că va interveni déca Rusia arŭ împedica pe Austria ca sĕ 'şĭ protégă interesele. Colonelulŭ Welesley, ataşatŭ militarŭ alŭ Mariĭ-Britaniĭ la Petersburg, s'a dusŭ în acéstă din urmă capitală pentru a 'şĭ presinta scrisorile séle de rechemare. Pentru momentŭ elŭ nu va fi înlocuitŭ».

Londra, 12 Aprilŭ. — Se telegrafiadă din Petersburg către *Times*; «Diarele consideră situaţiunea ca fórte posomorîtă. Cu tóte acestea cercurile oficiale credŭ că Congresulŭ va avea în loc curêndŭ şi se baséḍă pe acestŭ motivŭ că Germania va usa de influinţa sa în favórea păciĭ.«

Se telegrafiadă din Berlin către acelaşĭ diar: »S'a împrăştiatŭ sgomotulŭ că împĕratul Wilhelm a scrisŭ regineĭ Victoria asupra cestiuniĭ dileĭ. Germania continuă a face sforţărĭ în vederea păciĭ.

Times, comentândŭ rĕspunsulŭ pricipeluĭ Gorceakoff la circulara marquisuluĭ de Salisbury, găseşte că tonulŭ luĭ este moderatŭ. Circulara permite a maĭ avea speranţe. *Times* crede că déja guvernulŭ englesŭ, menţinêndŭ totŭ de o dété cu tărie că regularea cestiuniĭ Orientuluĭ este de resortulŭ concertuluĭ european, arŭ adopta modificaţiunĭ în formă, totŭ s'arŭ maĭ putea aştepta o soluţiune favorabilă.

Londra, 12 Aprilŭ. — Se telegrafiază din Viena către *Times*: Austria a stăruitŭ asupra caracteruluĭ europén alŭ cestiuniĭ Orientuluĭ. Ea a respinsŭ idea de orĭ-ce aranjamêntŭ separatŭ.«

Londra. 12 Aprilŭ. — Se telegrafiază din Viena către *Daily Telegraph*: „O depeşe oficială din Berlin, declară că d. de Bismark, in urma ultimelorŭ scirĭ sosite din Petersburg, consideră ca posibilŭ d'a se întruni astădĭ séŭ mâine o Conferinţă preliminară compusă din ambasadoriĭ puterilorŭ la Petersburg.

Londra, 12 Aprilŭ.—Se telegrafiadă din Viena către *Daily News*: »Pórta a întrebat pe Austria ce ar face déca Rusia ar aplica tractatul de la San Stefano. Austria a respuns că nu va protege singură interesele europeane, dér că va protege pe ale séle pe câtŭ se va putea maĭ eficace.»

Se telegrafiadă din Berlin către acelaşĭ diarŭ: »O concurenţă activă domneşte între Rusia şi Englitera pentru a închiria stéamere în porturile germane. Donĕ steamere închiriate de Rusia aŭ părăsitŭ Hamburgul cu ordine pecetluite.«

Ateneulŭ Românŭ.

Sâmbătă, 1 Aprilie, 8 ore séra, D. C. Stăncescu va ţine o Conferinţă despre «Artele plastice în România în ceĭ din urmă dece anĭ.»

Duminecă, 2 Aprilŭ, 8 ore séra, d. Em. Creţulescu va ţine o Conferinţă despre «Geniulŭ destructorŭ şi geniulŭ productorŭ».

Societatea Română de Arme Gimnastică şi dare la Semnŭ.

La concursulŭ de tragere cu pistolulŭ ţinut la 26 Martie 1878 a obţinutŭ D-nu Colonelŭ I. Carpŭ şi D-nu C. Constantin, profesore de arme, fie-care premiulŭ alŭ doilea şi D-nu I. Mărgăritescu, D-nu Majorŭ Cristodorescu, amploiatŭ telegrafistŭ fie-care premiulŭ treilea.

Duminică la $^2/_{14}$ Aprilŭ la ora 1 post-meridianŭ se va ţine érŭ concursŭ de tragere cu pistolulŭ, cu premiurĭ, la care suntŭ admise şi persóne streine societăţeĭ, însĕ întroduse de membriĭ eĭ.

Comitetulŭ.

Sucursala Băncii Imperiale otomane
din Rusciuk

a reînceputŭ operaţiunile eĭ în acestŭ oraşŭ.

Acestŭ stabilimentŭ va face ca şi maĭ nainte tóte operaţiunile de Bancă şi adică: cumpĕrărĭ şi vêndărĭ de tratte, plăţĭ pe acreditive, incasărĭ de efecte, deschiderĭ de compturĭ curente, transmisiunĭ de fondurĭ, schimbŭ de monede etc. etc. etc.

Anunciŭ.

La 25 Martie espiratŭ predând maĭ multe Colete marfa la gara Filaretŭ pentru Giurgiu şi primindu-le la Giurgiu amŭ găsitŭ unŭ coletŭ spartŭ, din care mi s'a furatŭ următórele articole în valóre de leĭ nuoĭ 800.

12 bucăţĭ demicatonŭ feţe, 1 bucată postavŭ roşu I-a 1 bucată materie fără pluşŭ, 1 bucată satin negru, 1 bucată pândă în 4 iţe albe şi 22 Bohcele de lână cafenia.

Publicândŭ acésta, facŭ cunoscutŭ, că denuntătorulŭ obiectelorŭ furate va priimi de la mine o recompensă de 100 leĭ nuoĭ.

Iordan Velicu
Comersantŭ din Giurgiu

A eşitŭ de sub presă:
In memoria celorŭ de la Smârdan
poesie de *V. Rusănescu*
Se află de vêndare cu preţulŭ de 10 b. la librăria Universală, Leon Alcalay, calea Mogoşóiĭ, No. 18.

Dérŭ vaĭ! abia făcuse câţĭ-va paşĭ spre pragŭ, şi unŭ strigătŭ de «săpunŭ mereŭ!» maĭ tare de câtŭ totŭ d'auna, îĭ isbi urechile ca unŭ trăsnetŭ şi îlŭ opri nemişcatŭ. Hotărârea luĭ fu sfărâmată, se puse din nuoŭ la lucru, şi începu a muia barba streinuluĭ ca maĭ nainte.

Strigătele acestuĭ personagiŭ deveniră maĭ violente de câtŭ fusese în jumătatea de oră ce trecuse. Somnulŭ luĭ părea întreruptŭ şi reluă cu o vigóre inesprimabilă vechiulŭ sĕŭ sistemŭ de a cânta, de a fluera, de a rîde într'unŭ modŭ oribilŭ. «Săpunŭ mereŭ» urma elŭ cu unŭ tonŭ de nesuferitŭ. Credŭ că nu eştĭ ostenitŭ bĕtrânulŭ meŭ! Maĭ vreĭ încă puţină din bĕutura mea?

— Avemŭ trebuinţă maĭ multŭ de lumină de câtŭ de bĕutură, rĕspunse bărbierulŭ cu spaimă.

— Eĭ bine! dă mereŭ cu săpunŭ, nu nĕ va lipsi lumânare. Iată donĕ care care 'ţĭ vorŭ ajunge. «Aĭ vĕdutŭ vre odată maĭ strălucitŭ ca acestea, bĕtrânulŭ meŭ?

Bărbierulŭ tresări şi se retrase înapoĭ de spaimă. Şi cum arŭ fi fostŭ altŭ-felŭ? In mijloculŭ întunecimeĭ, elŭ vĕdu scânteindŭ doĭ ochĭ spăimêntătorĭ carĭ se fixară asupra luĭ. Eraŭ ochiĭ omuluĭ micŭ; strălucirea lorŭ se asemăna cu lumina spăimêntătóre a spectrelorŭ ce se vĕdŭ rătăcindŭ nóptea în cimitire. Sub reflecţiunea lorŭ, obrajiĭ sĕĭ, pe câtŭ permitea săpunulŭ sĕ se védă, luase o culóre roşie aprinsă; desulŭ sĕŭ pĕrŭ părea transformatŭ în şerpĭ negri, şi cândŭ rîdea, interiorulŭ gureĭ şi fundulŭ gâtuluĭ sĕŭ se asemănaŭ cu deschidĕtura unuĭ cuptorŭ ardĕtorŭ.

Aerulŭ ce se exala din acestŭ isvorŭ ardĕtorŭ era aprindĕtóre, înăbuşitóre şi sulfurósă, ca o emanaţiune a infernuluĭ. Vederea unuĭ asemenea spectacolŭ făcu sĕ ingheţe sângele în vinele sĕrmanuluĭ bărbierŭ; elŭ nu maĭ vedea scăpare de câtŭ în fugă, şi, aruncândŭ departe de elŭ pensula şi vasulŭ cu săpunŭ, se sili sĕ fugă murmurândŭ în desperare.

»Dómne, Dómne, aĭ milă de mine! amŭ rasŭ pe draculŭ!«

Revenindu'ĭ puţinŭ puterile, elŭ o luă la fugă prin cimitirŭ, spre care se deschidea uşa locuinţeĭ séle. Nimicŭ nu arŭ fi fostŭ în stare sĕ 'lŭ maĭ oprésca în cale. Elŭ sărea didurile mormântale, grilajile, şanţurile şi totŭ ce i se presinta în cale. Dérŭ abia trecuse o jumĕtate minutŭ de cândŭ începuse sĕ fugă, cândŭ urechile 'ĭ fură isbite din nuoŭ de sgomotulŭ unuĭ rîsŭ înfiorătorŭ alŭ streinuluĭ şi de strigătulŭ sĕŭ teribilŭ: »Săpunŭ mereŭ!«

Unŭ momentŭ maĭ târdiŭ, elŭ audi în urmă'ĭ sgomotulŭ paşilorŭ sĕĭ, voi sĕ 'şĭ îndoiască silinţele dérŭ în dadarŭ; îşĭ întórse privirile înapoĭ şi vĕdu pe streinŭ cu faţa acoperită de spume de săpunŭ, cu şervetulŭ sub bărbie, şi cu pistolulŭ în mână.

Desperatŭ, bărbierulŭ îşĭ întórse paşiĭ spre clopolniţa care era deschisă. Intră şi încercândŭ sĕ închidă uşa după elŭ celŭ-l-altŭ îlŭ urma de aprópe. Nu maĭ era timpŭ de perdut; fugarulŭ sui scara turnuluĭ cu repediciunea fulgeruluĭ. In vêrfŭ era o uşcióră care da pe o terată esterióră; déca putea sĕ se sue acolo era scăpatŭ, ne avêndŭ de câtŭ sĕ se închidă acésta pórtă afară pentru a opri góna inimiculŭ sĕŭ. Speranţă zadarnica! cândŭ elŭ sĕ precipta pe terată, streinulŭ ajungea acolo în acelaşĭ momentŭ.

D'asupra lorŭ, săgéta bisericeĭ se ridica la 130 picióre, dedesubtŭ se întindea unŭ abisŭ şi maĭ profundŭ. Bărbierulŭ se ţinea câtŭ putea de departe, palidŭ de spaimă şi desperare: dinţiĭ îĭ clănţeneaŭ în gură, genunchiĭ îĭ tremuraŭ.

»Ah! Ah! striga persecutorulŭ sĕŭ, ce maĭ credĭ acumŭ bătrânulŭ meŭ? Dă mereŭ cu săpunŭ, dă cu săpunŭ până la şése ore diminéţa nu este de câtŭ cincĭ ore; nimicŭ nu e maĭ salutarŭ de câtŭ acestŭ micŭ esercíţiŭ.» Terminândŭ, elŭ maĭ făcu sĕ se audă unŭ hohotŭ de rîsŭ nesuferitŭ: »Săpunŭ mereŭ; aide ia'ţĭ pensula şi vasulŭ cu săpunŭ. A! dérŭ ce le-aĭ făcutŭ?«

— Le-amŭ aruncatŭ, îngână bărbierulŭ uimitŭ.

— Le-aĭ aruncatŭ! Eĭ bine şi eŭ te voiŭ arunca pe tine josŭ!

Unŭ corpŭ umanŭ cădêndŭ din vêrfulŭ uneĭ clopotniţe spre pămêntŭ, arŭ fi unŭ frumosŭ lucru de vĕdutŭ la lumina luneĭ!

La aceste cuvinte, elŭ apucă de nasŭ pe bărbierŭ care cerea ertare în genuchĭ, îlŭ ridică cu uşurinţă şi 'lŭ ţinu cu braţulŭ sĕŭ întinsŭ, în afară de terată.

E maĭ uşorŭ de înţelesŭ de câtŭ de scrisŭ vaetele sĕrmanuluĭ omŭ, care se vedea suspendatŭ de nasŭ d'asupra abisuluĭ; elŭ se svârcolea, întindea în tóte părţile lungele'ĭ braţe, ca unŭ păiajenŭ la lucru, scotea ţipete oribile şi cerea ertare atâtŭ de înţelesŭ pe câtŭ îĭ permitea posiţiunea teribilă în care se afla, promiţêndŭ de a rade pe omulŭ celŭ bondocŭ până la ultimulŭ momentŭ alŭ vieţiĭ séle. Elŭ spunea în ce situaţiune arŭ lăsa mórtea sa femeia şi copiĭ, şi întrebuinţa argumentele cele maĭ atingĕtóre pentru a înblândi inima călăuluĭ sĕŭ, dérŭ în vanŭ. Bondoculŭ nostru nu avea o natură care sĕ se lase a fi înblândită. In fine, elŭ deschise degetile carĭ susţineaŭ pe bărbierŭ şi acesta începu printre abisurile spaţiuluĭ o cădere de 130 picióre; nenorocitulŭ scobora învârtindu-se aci cu piciórele în susŭ aci cu capulŭ.

In timpulŭ acestorŭ învârtiturĭ numeróse, elŭ dărea din cândŭ în cândŭ pe adversarulŭ sĕŭ d'asupră'ĭ; îlŭ vedea plecatŭ pe terată cu faţa'ĭ albită de săpunŭ şi rîdĕndŭ cu hohotŭ. In acelaşĭ timpŭ, audi eşindŭ repede din gura luĭ eternulŭ «săpunŭ mereŭ».

Dérŭ cea-ce era maĭ spăimêntătorŭ era strălucirea ochilorŭ sĕĭ care arunca rade şi părea a fi donĕ făcliĭ funebre pentru a'lŭ lumina în căderea sa. Impresiunile bărbieruluĭ la apropierea de pămêntŭ deveniră spăimêntătóre. Totŭ corpulŭ sĕŭ tremura ca iarba; respiraţia îĭ éra anevoiósă şi pieptulŭ apăsatŭ; elŭ se strângea în cele maĭ micĭ dimensiunĭ posibile ca unŭ mielcŭ.

Momentulŭ în care era sĕ fie sdrobitŭ numaĭ era departe.

Cu tóte astea, contrariŭ legilorŭ apăsăriĭ, cu câtŭ elŭ se apropia de pămêntŭ, mişcarea era maĭ puţinŭ repede. In fine, lucru extraordinarŭ! căderea deveni atâtŭ de înceată în câtŭ îĭ părea bărbieruluĭ că e atârnatŭ în aerŭ. Vre unŭ îngerŭ, atinsŭ de milă pentru elŭ, îĭ alergase în ajutorŭ şi 'lŭ primise în braţele séle. Aşea, în locŭ de a fi sdrobitŭ în bucăţĭ, se simţi pusŭ încetŭ pe pămêntŭ în sunetulŭ uneĭ plăcute musicĭ. Şi întorcêndu-se simţi ceva deliciosŭ care se odihnea lângă elŭ; era femeia sa. Demnă pereche! gustaţĭ în pace plăcerile după pămêntŭ!

Eĭ se culcase la aceiaşĭ oră, şi bărbierulŭ înţelese, spre marea luĭ bucuriă, că totulŭ nu era de câtŭ unŭ visŭ!

(Dupĕ *Le Danube*).

VIN și SIROP DE DUSART

CU

Lacto-Phosphate de Calce

PHILADELPHIA 1876 VIENNA 1873

Phosphatulŭ de calce este substanța minerală cea mai respândită atătŭ la ómenĭ cătŭ și la animalĭ. Elŭ formédă totalitatea ósselorŭ și intră in compositiunea cărnei, și a sângeluĭ. Ca pentru sănătatea omuluĭ se fie assecurată, Posphatulŭ trebue se existe in corpŭ in cuantitate determinată; căndŭ elŭ lipsesçe maladia survine, și pe dată ce s'incepe intrebuințarea luĭ, pofta de măncare și forțele revine.

Femea insărcinată, doica, copilulŭ care măresçe și se desvoltă, aŭ adessea lipsă de **Phosphate de calce;** atunciŭ muma slăbesçe, laptele eĭ 'șĭ perde cualitățile nutritive; copilulŭ din partea luĭ deperédă; elŭ sufferă de *colicĭ, de diarrheă,* cresçe cu anevoie; *dentițiunea* luĭ se face rĕŭ, piciórele luĭ se refusă alŭ porta. Și este in aceste diferite casurĭ că administrarea **Phosphatuluĭ** produce effecturĭ surprindătorĭ. Efficacitatea luĭ nu este mai puținŭ mare căndŭ trebue datŭ *tótă vigórea* uneĭ *constituțiunĭ sfărșite,* fie prin excesse de lucrare saŭ de plăcere, fie printr'uă alimentațiune defectuóssă saŭ uă maladie de lungă durată.

Inainte d'importantele lucrărĭ a-le D. Dusart, **Phosphatulŭ de calce** nu aŭ fostŭ cunnoscutŭ altŭ felŭ de cătŭ in stare de pudră nesolubilă, trecăndŭ adessea prin stomachŭ și intestine fără a-fi attacate. D'acolo, resultă că aŭ fostŭ prea puținŭ intrebuințatŭ in therapeutică. Insă astă-ḑĭ, D. Dusart offeră acestŭ preciosŭ aginte subtŭ uă formă solubilă, *mistuinduse și assimilănduse fără difficultate,* d'acea **Vinulŭ** și **Siropulŭ** cu **Lacto-Phosphate de calce,** care pórtă numele luĭ, pe dată ce aŭ apparutŭ aŭ fostŭ imbrățișate de către intregulŭ corpŭ medicalŭ alŭ Franciei.

In resumatŭ, **Vinulŭ** și **Siropulŭ de Dusart** aŭ pentru effectŭ d'a da *forțe dăndŭ poftă de măncare* și d'a concura prin acțiunea **Phosphatuluĭ de calce,** *la consolidațiunea ósselorŭ,* la formațiunea mușchilorŭ și imbogățirea săngeluĭ.

Elle convinŭ :

Copiilorŭ palidi saŭ rachiticĭ,
Bolnavilorŭ de peptŭ,
Phthisicilorŭ (ofticoșilorŭ).
Fetelorŭ tinere care se formédă,
Bolnavilorŭ de stomachŭ,
Bătrănilorŭ slăbițĭ.
Doicilorŭ pentru a favorisa abondența și bogăția laptelui și pentru a preveni colicile și diarrheele copiilorŭ.

Nouĭ ne vomŭ opri numai la citarea observațiunilorŭ următóre :

« Phosphatulŭ de calce convine acelora cărorŭ oleulŭ de ficatŭ de morunŭ le este derangiatorŭ saŭ ostenitorŭ, fiind-că, fără a lucra d'aceașŭ manieră, cu tóte acestea elŭ constitue unŭ elementŭ de restaurațiune și de forță. »

Dr GUBLER,
Medicŭ alŭ spitalelorŭ din Paris.

« In convalescențile de frigurĭ typhoïde, in albuminurie, diabetă, acolo unde economia este profundŭ attinsă, Lacto-phosphatulŭ de calce produce effecturile reconstituitóre celle mai rapide. »

Observațiunile Drs BLACHE, MONOD, TARDIEU.

« Prin administrarea Lacto-phosphatuluĭ de calce doicilorŭ, alŭ cărorŭ lapte aŭ fostŭ incălḑitŭ și aŭ produssŭ la copiĭ diarrheă verde și seróssă, nouĭ amŭ vĕḑutŭ acéstă stare bolnavă dispărută și copiĭ reveniți la sănătate. »

Drs DOLBEAU și PAQUET,
Inațiune minerală.

« In totŭ dé-una căndŭ oleulŭ de ficatŭ de morunŭ este indicatŭ, nouĭ amŭ constatatŭ cătŭ d'avantagiosŭ aŭ fostŭ d'a da concuramente SIROPULŬ DE DUSART, a-le căruia proprietățĭ aperitive complectă acțiunea. »

Dr RIANT,
Căutărĭ experimentale asupra Phosphatuluĭ de calce.

« Amŭ publicatŭ mai multe casurĭ de phthisie bine confirmate, dintre care una cu uă destrugere complectă a unuĭ plămânŭ, curarissite prin usulŭ VINULUĬ și alŭ SIROPULUĬ de DUSART, cu carne crudă ca alimentŭ. »

Dr DELZENNE.

« Rapiditatea cu care pofta de măncare vine subtŭ influența VINULUĬ DE DUSART, la bătrăniĭ și adulțiĭ slăbițĭ, póte caracterisa acestŭ medicamentŭ; nicĭ uă dată elŭ nu m'aŭ inșelatŭ. »

Dr PINEL.

Intrebuințarea luĭ in tuberculóssa este dublă; maĭ intéiŭ elŭ favorisédă, ca tóte sările calcere, transformațiunea cretaceă a tubercululuĭ, și elŭ exersă in nutrițiune uă acțiune din celle mai importante. »

Dr RABUTEAU.

Lacto-phosphatulŭ aŭ datŭ in totŭ dé una celle mai bune resultate, făcăndŭ gestiunea facilă, laptele bogatŭ, abondantŭ, și copilulŭ vigurosŭ. »

Dr FESTRAERTS,
Directorulŭ *Scalpeluĭ Medicalŭ din Belgia.*

La PARIS, cassa GRIMAULT & Cie, 8, rue Vivienne.

Și in principalele Pharmaciĭ din Francia și din streinătate.

Anunciŭ

De la 10 Aprilie Anulŭ corentŭ, este de datŭ borhotulŭ de la fabrica (Theiu) de la Colentina. Doritoriĭ se vorŭ adresa la sub-semnatulŭ, Piața Sf. Anton, No. 16. C. Eftimiu

6-2-5

De închiriatŭ de la Sf. Gheorghe viitorŭ, etajulŭ de josŭ alŭ caselor mele din calea Mogoșói, No. 105, conținênd unŭ-spre-ḑece camere, precum și dependințe, cuhnie, camere de servitorĭ, grajd și șopronŭ. Doritoriĭ se vorŭ adresa la subsemnatulŭ

Alexandru A. Nicolesco
Calea Mogoșói No. 105

25—4

Marele Hotelŭ „BELVIU" Din orașulŭ Giurgiu este de vênḑare séŭ de închiriat chiar de acuma. Doritori se pot adresa la D-nu Stelian Gheorghiu din Giurgiu.

15—2—7

EN GROS EN DETAIL

Numaĭ la Bazar de France

NUMAI LA BAZAR DE FRANCE

Cel maĭ mare magasin special de încălțăminte pentru

BARBATI, DAME ȘI COPII

Sub firma:

SAL. WEISERMAN

STRADA CAROL I, No. 8 (CURTEA VECHE)

Aŭ sosit:

pentru sesonul de Primă-véră imense quantitățĭ de incălțăminte în tóte fasónele și cele maĭ nouĭ precum urméză:

PENTRU BARBAȚI
Ghete à la Beaconsfield și Nortchote, Polonese à la Lord Derbi și Hartington și Pantofĭ à Paris și Mexique.

PENTRU DAME
Polon. de Chevreeu, Glacé & Chevreau Satin, Pantofĭ Barettes à la Grece, Breton, Russo și Japoneze.

ȘI PENTRU COPII tóte fasónele și cele maĭ nuoĭ.

a se remarca fabricele:

Maison F. Pinet à Paris
pentru Dame și Copiĭ

Franz Hulla à Wienne
pentru Bărbațĭ

Incuragiatŭ fiind de succesele dobêndite într'unŭ timpŭ așa de scurtŭ, de la deschiderea acestuĭ Magasinŭ, dândŭ probe despre soliditatea Mărfurilorŭ și eftinătatea prețurilorŭ. Nu maĭ puținŭ amŭ ferma convicțiune că Onor. P. T. Publicŭ va bine voi a se convinge și de astă dată de anunciarea mea și sperŭ că va fi pe depiinŭ satisfăcutŭ.

Pentru numeróse visite invitŭ cu tótă stima

SAL. WEISERMAN

Numaĭ la Bazar de France

FABRICA ZACHARINA OMANA

DE LA

KITILA

Pentru satisfacerea cererilor și înlesnirna publiculuĭ, fabrica 'șĭ-a făcut un depositŭ de producțiunile sale, la D-nu Theodor Eftimiu, Str. Sóreluĭ No. 1, (Covacĭ).

15—2—8

Din causa grabniceĭ decedărĭ din viĕță

A REPOSATEĬ FABRICANTE DE RUFE D-na ANTONIA KRAFT

SE VINDE DIN CAUSA UNOR

TRISTE ACCIDENTE

Marĭ partide de rufe fine pentru dame, adevĕrată olandă de Rumburg, rufe pentru masă și pat, dantele fine de Silesia (Erzund Riesengebierge),

Principalmente pentru garniturĭ de fianciare se vinde cu prețurĭ de tot moderate, și care sunt următórele: Cămășĭ brodate de dame de la 3½, 5 pênĕ la 16 fr; fuste brodate cu 4½, 7½, pênĕ la 12½ fr; camisóne pentru dame cu 3, 6, și 18 fr; pânḑă fină de olandă cu 42 pênĕ la 48 fr. 60 cotĭ; cea maĭ fină pânḑă belgică cu 65, 75 și 85 francĭ 60 cotĭ.

Acéstă desfacere ține numaĭ 14 ḑile, pênĕ în serbătorile Pascilor. Se pot vedea aceste articole în fie-care ḑi, de la 9½ pênĕ la 5½ ore în Calea Mogoșóeĭ No. 39, VIS-A-VIS DE HOTEL DE VIENA, ETAGIUL I, CAMERA No. 5.

6—4

SUBSTANȚA D'ALFIERI

depărtédă în o manieră grabnică, plăcută și sigură fără unŭ efectŭ vătămătorŭ asupra corpuluĭ și fără observare particulară a obicĭnuiteĭ sisteme de viĕță urmările ecceselorŭ genitale de orĭ-ce gradŭ, ca *polutiune, impotență, sterilitate, bólă albă* (urmare de onanie) ș. c. l. — *Syphilis negligeată* saŭ reŭ curarisită cronică în *stadiul seŭ secundară* și *terțiară* (curgerĭ cronice, abcese syphilitice, necĭ, bube, vermĭ de pele, séŭ cele-l-alte subsiturĭ) se vindecă sub cea *maĭ mare garanție* cu cela maĭ sicurŭ succesŭ. — Impreună cu comandările se rógă de a da esplicarea de causa, durata suferințeĭ și simptómele momenantŭ.

Espediarea se face cu trimitere de 15 Francĭ discret prin

E. GIEBEL, specialist
Dresden, Amalienstr. No. 11, 2 etagiŭ

NB. In casurĭ cronice și înrădăcinate prețulŭ variédă de 50—60 Francĭ. Observêndŭ eésta pentru evitarea intrerupereĭ cureĭ.

2p.s.—17

De închiriatŭ de acuma casele din calea Mogoșói No 171 compuse din optŭ camere, cuhnie, pimniță și magaḑie pentru pusŭ lemne. Doritoriĭ să se adreseze la sub-scrisulŭ Strada Cometu No. 13, séŭ alăturĭ cu casele la D. Costantin Sachelari.

30—2—5 *N. Elefterescu*

De vânḑare unŭ biliardŭ solidŭ, mese, scaune și tóte obiectele necesare pentru cafenea. A se adresa Strada Covacĭ No. 7, *Hotelulŭ Unireĭ*, la D-nu Panaitŭ Otelieru.

6—2—5

De închiriatŭ o Brutărie în Calea Mogoșóĭ No. 61, vis-a-vis de Episcopiă. Doritoriĭ a se adresá la D. V. G. Porumbaru, Strada Sfinți No. 4.

Se cere 2,000 galbenĭ cu împrumutare pentru 6 lunĭ. Hipotecă uă casă de întreită valóre în centru Bucurescilor, a se adresa la adminis. ḑiaruluĭ Teegraful.

ANUNCIU

Secțiunea Căilorŭ ferate Administrațiuneĭ Comunicațiunilorŭ militare armateĭ active russe, anunță că: în ḑiua de 19 Aprilie s. v. se va ține în localulŭ acesteĭ Administrațiunĭ situatŭ in acestŭ orașŭ, Strada Mogoșói No. 53, licitație pentru furnitura a 300 sagenĭ cubicĭ mĕsură ruséscă, lemne de încălḑitŭ, necesariĭ drumuluĭ de ferŭ Bender-Galatz.

Licitația se va face prin declarațiĭ pecetluite în plicŭ și presentate la 19 Aprilie la orele 12 ḑiua.

Condițiunile furnitureĭ se potŭ vedea în tóte ḑilele de la 12 ore până la 2 p. m. in Cancelaria Secțiuneĭ.

PARFUMERIE ORIZA
L. LEGRAND
Parfumore, Furnisore alŭ maĭ multorŭ Curțĭ Straine
207, rue St-Honoré, PARIS

SAVON ORIZA

parfumatŭ in modulŭ celŭ maĭ agreabile, celŭ maĭ bunŭ și celŭ maĭ dulce din săpunurile de toaletă dupe Drele O. REVEIL

CRÈME ORIZA (a Ninoni de Lenclos) pentru a albi, a îndulci, a da transparința peliĭ ș'a-iĭ conserva uă necùrmată juneţe distrugandŭ sbârciturile.

ORIZA-LACTE (loțiune [illegible]sivă) pentrŭ a da peliĭ netedire, a distruge pistruile șa evita sbirciturile obraziului.

EAU TONIQUE QUININE L. LEGRAND & POMMADE AU BAUME DE TANNIN
Pentrŭ a curăți capulŭ și periĭ ș'a-ĭi face se crească în fórte pucinŭ timpŭ (succesŭ sicurŭ)
Aceste producte se găsescŭ la principaliĭ vindĕtorĭ de parfumĕriă și la coaforĭ.

De vânḑare la Noua Typographie Națională bilete de închiriatŭ pentru lipitŭ la case.

Bucurescĭ. — No. 24. Noua Typographie Națională, C. N. Rădulescu, Strada Academieĭ No. 24. — Bucurescĭ.

Marţĭ, 4 Aprilie 1878. In Bucurescĭ şi dictricte 10 banĭ numĕrulŭ Anulŭ VIII No. 1791.

TELEGRAPHULU

Preţiul abonamentului: pe an 24 l. pe 6 lunĭ 12 l. pe 3 lunĭ 7 leĭ; in districte pe an 30 l. pe 6 lunĭ 15 l. pe 3 lunĭ 8 l.
Orĭ ce abonamentŭ neînsoţitŭ de valóre se refusă.
Abonamentele se face numaĭ de la 1 şi 15 fie-căreĭ lunĭ.

Redactorŭ-şefŭ, Ion C. Fundăscu.

Pentru abonamente, reclame şi anuncĭurĭ, a se adresa la Administraţie: NOUA TYPOGRAPHIĂ NAŢIONALE, Strada Academieĭ No. 24.
Pentru Francia: la Société-Havas, Laffite & C-nie 8 Place de la Bourse Paris. | Pentru Austria şi Germania, la D-nu Philipp Löb Wien, Eschenbachgasse 11.
Pentru Londra la D-nu Eugene Micoud 81 Fleet Street, E. C. — Pentru Hungaria la D-nu Moritz Weitz Buda-pest Servitenplatz No. 5.

Preciul Anunciurilor: linia mică pe pagina IV, 15 banĭ, reclame pe pagina III 1 leŭ, pe a II 2 leĭ, şi pe a I 3 leĭ.
Pentru rubrica insert. şi reclame, redacţia nu este responsabilă.
Epistolele nefrancate se refusă şi articoliĭ nepublicaţĭ se ardŭ.

Girantŭ responsabilŭ. Dimitrie Christea

Duminică, $^{2}/_{14}$ Aprilie. — (1546). Mircea, Domnulŭ ţĕreĭ Românescĭ, tae o parte din boeriĭ sĕĭ

Lunĭ, $^{3}/_{15}$ Aprilie. — (1877). Decretu domnescŭ de aḑĭ revócă pentru 9 curentŭ alegerile pentru Senat şi care Senatulŭ a votatŭ atâtŭ convenţiunea Ruso-Românŭ câtŭ şi independinţa eĭ cu aclamaţiĭ.

SCIRI TELEGRAPHICE

(Serviciulŭ ḑiarelorŭ streine)

Bruxelles, 11 Aprilie. — Ḑiarulŭ *le Nord* ḑice că Derby, prin declaraţiunile séle de a-l-altăerĭ, a făcutŭ unŭ adevĕratŭ serviciŭ păciĭ; discursurile luĭ Beaconsfield, Salisbury şi Northcote n'aŭ aerulŭ d'a întări speranţa într'o soluţiune pacifică.

Paris, 11 Aprilie. — Cabinetulŭ englesŭ nu este încă de acordŭ, déca trebue sĕ facă cunoscută Rusieĭ programa sea orientală. Beaconsfield susţine că numaĭ Europa întrégă are dreptulŭ sĕ facă acésta. Guvernulŭ spaniolŭ are intenţiunea sĕ ia parte la resolvarea cestiuniĭ Orientuluĭ. O depeşe din Berlin a ḑiaruluĭ *les Débats* ḑice că succesulŭ misiuniĭ d-luĭ Brătianu este ne-sicurŭ până acum.

Londra, 11 Aprilie. — *Times* anunţă că comunicărĭ semi-oficiale din Petersburg descriŭ opiniunea de acolo ca împăciuitóre şi că proiectulŭ Congresuluĭ iese din ce în ce maĭ multŭ la lumină. *Daily News* anunţă din Petersburg că situaţiunea s'a imbunătăţitŭ în genere şi şansele Congresuluĭ s'aŭ înmulţitŭ.

Daily Telegraph ḑice că ruşiĭ n'aŭ reuşitŭ sĕ facă pe turcĭ ca sĕ încheie o alianţă cu eĭ.

Petersburg, 11 Aprilie. — Articolulŭ foiĭ *Journal de Saint Petersbourg*, semnalatŭ deja, combate spusele foiĭ *Montagsrevue* asupra situaţiuniĭ şi constată curentulŭ celŭ paceficŭ care resultă din influinţa cea moderătóre a Germanieĭ. Nimenĭ nu póte sĕ esercite maĭ bine o asemenea influinţă ca guvernulŭ din Berlin, avêndŭ în vedere increderea şi sicuranţa ce elŭ inspiră în Viena, Londra şi Petersburg şi avêndŭ în vedere că elŭ nu voeşte sĕ umilésca pe nimenĭ. Spre a ajunge la ţintă, suntŭ de trebuinţă două condiţiunĭ: întêiŭ, sĕ se ţie sémă de faptele îndeplinite. Bine-facerile dobândite pentru chreştinĭ prin vĕrsarea sângeluĭ rus trebue sĕ fie asicurate maĭ bine de câtŭ cumŭ suntŭ prin tractatulŭ de la 1856. Cândŭ Congresulŭ se va întruni pentru discutarea unorŭ nuoĭ garanţiĭ, Rusia le va esamina cu dorinţa sinceră spre a găsi în ele ecuivalentulŭ doritŭ. Totŭ de o détă trebue observatŭ că, déca unele din puterĭ vorŭ cere sĕ ia mĕsurĭ de sicuranţă pentru viitorŭ, arŭ fi ne-dreptŭ d'a împedica pe Rusia sĕ facă şi ea totŭ astŭ-felŭ. Rusia a datŭ o maĭ mare satisfacţiune aspiraţiunilorŭ bulgarilorŭ, fiindŭ că aceştia eraŭ directŭ în cestiune şi formaŭ objectulŭ lupteĭ.

Rusia n'a uitatŭ însĕ populaţiunile greceştĭ. Déca Rusia singură arŭ fi luat o iniţiativă şi maĭ mare, prin care esistenţa Turcieĭ ar fi fost şi maĭ multŭ ameninţată, atuncĭ ea arŭ fi fostŭ acusată de prepotenţă. Rusia a lăsat îngrijireĭ Europeĭ o pórtă mare deschisă şi ea nu se va opune nicĭ o détă la sforţările ca greciĭ, ca şi bulgariĭ, sĕ se desvolte sub nisce instituţiunĭ şi garanţiĭ libere.

Citatulŭ organŭ se îndoieşte de justeţa comunicăriĭ corespondentuluĭ ḑiaruluĭ *Times* în privinţa întrevorbireĭ ce elŭ a avutŭ cu marele-duce Nicolae asupra grecilorŭ şi scrie: „Déca Europa voeşte sĕ procédă în spiritulŭ de emancipare şi împăciuire a problemelorŭ din Orient care o preocupă, Rusia nu va face nicĭ o resistenţă, presupunîndŭ că acea procedare nu va fi făcută în spiritulŭ de şicană şi de gelosiă, ci în sincera dorinţă d'a găsi o soluţiune durabilă.“

Ḑiarele ruseştĭ vorbescŭ cu maĭ mare moderaţiune despre situaţiune.

Paris, 11 Aprilie. — Desbaterile din Parlamentulŭ englesŭ daŭ ḑiaruluĭ *le Temps* ocasiunea sĕ ajungă la conclusiunea, că Englitera îşĭ reservă dreptulŭ sĕ discute întregulŭ tractatŭ de pace. Englitera se înarmédă pentru resbelŭ, dérŭ discursurile miniştrilorŭ englesĭ suntŭ departe de aceea d'a închide porţile împăciuiriĭ.

Le Temps ḑice că faciă cu resistenţa combinată, nu 'ĭ maĭ rĕmâne Rusieĭ altŭ ceva de făcutŭ de câtŭ a intra pe drumulŭ concesiunilorŭ. Citata fóie crede în pronunţarea uneĭ sentinţe arbitrale din partea Germanieĭ, în alŭ căreĭ interes este ca Rusia sĕ nu iasă nicĭ prea vătămată nicĭ prea triumfătóre din aventurile séle. Pre cât era de insuportabilŭ ca afacerile orientale sĕ fie regulate print'unŭ tractatŭ ruso-turcŭ, totŭ atîtŭ de dreptŭ şi de trebuinciosŭ este d'a recunósce partea naturală a Rusieĭ la resolvarea cestiuniĭ.

Ḑiarulŭ constată că misiunea Congresuluĭ va fi fórte delicată; suntŭ de temutŭ niscare-va semi-mĕsurĭ în pivinţa Turcieĭ şi Congresulŭ nu va recunósce în de ajunsŭ serviciile ce ambiţiunea rusésca a adusŭ Europeĭ, resturnândŭ o putere care respinge definitivŭ orĭ-ce bună guvernare şi orĭ-ce civilisaţiune. *Le Temps* doreşte sĕ se ţie pre câtŭ se va putea maĭ multă sémă de faptele îndeplinite şi ca Congresulŭ sĕ renunţe la vechea formă diplomatică relativă la integritatea imperiuluĭ turcescŭ, fiindŭ-că o cestiune orientală resolvată numaĭ pe jumĕtate arŭ rĕmânea o cestiune periculósă şi arŭ lăsa Rusieĭ pretecstulŭ sĕ reînceapă încercarea care nu'ĭ a reuşitŭ de astă-dată.

Brody, 11 Aprilie. — Transporturile militare din România aŭ fostŭ suspendate cu totulŭ pe liniile ruseştĭ de la Sudŭ, şi vagónele regulate pentru acestea aŭ fostŭ redate transporturilorŭ de mĕrfurĭ.

Paris, 11 Aprilie.—Germania susţine şi ea că retrocedarea Basarabieĭ către Rusia are trebuinţă de consimţimêntulŭ Europeĭ.

Northcote pregăteşte apĕrarea Indieĭ de Nord contra vre unuĭ atacŭ séŭ contra vre uneĭ revolte.

Sultanulŭ se uneşte cu politica luĭ Ahmed Vesik paşa şi de aceea posiţiunea acestuia este asicurată.

Bucureştĭ, 11 Aprilie. — Scirĭ sosite aicĭ din Petersburg descriŭ situaţiunea colonieĭ englese din capitala rusésca ca fórte de plânsŭ. Se aşteptă dintr'o ḑi într'alta plecarea englesilorŭ carĭ trăescŭ în Petersburg.

Roma, 11 Aprilie. — Visconti-Venosta, desvoltându'şĭ interpelarea, ḑice că nu se îndoieşte că ministerulŭ se dă de ostenéală sĕ dobêndéscă pacea pentru Italia, şi că nu va lua nicĭ unŭ felŭ de angajamênte care arŭ conduce la resbelŭ. Ministerulŭ sĕ se sforţeḑe d'a aduce o înţelegere generală. Dérŭ, şi déca Italia n'are nicĭ o ambiţiune, totuşĭ ea are fórte marĭ interese şi détoriĭ faciă cu popórele din Orientŭ care represintă unŭ elementŭ alŭ ecuilibruluĭ politicŭ.

De aceea Italia are dreptulŭ şi détoria sĕ coopereḑe pentru a stabili în Orientŭ o stare de lucrurĭ justă, durabilă şi corespunḑĕtóre cu interesele Europeĭ şi cu buna starea acelorŭ popóre, şi ca relaţiunile din Bosphorŭ, Dardanele şi marea Mediterană sĕ fie astŭ-felŭ regulate, în câtŭ sĕ nu pară periclitate nicĭ unŭ felŭ de interese.

Depretis rĕspunde la câte-va acusaţiunĭ ale luĭ Visconti-Venosta şi declară că relaţiunile ministeruluĭ trecutŭ cu puterile eraŭ admirabile. Elŭ a urmatŭ o politică cu totulŭ pacefică şi n'a luatŭ nicĭ unŭ felŭ de angajamênte.

Pandolfi îşĭ desvoltă interpelarea şi arată solidaritatea care uneşte pe Italia cu puterile de la Vest, maĭ cu deosebire cu Englitera şi Austria, şi prin urmare necesitatea care este d'a fi aliată cu aceste puterĭ spre a resolva cestianea orientală.

Cavallotti, desvoltându'şĭ şi elŭ interpelarea, vorbeşte în acelaşĭ sensŭ şi contra tractatuluĭ de la San Stefano. Elŭ susţine necesitatea uneĭ înţelegerĭ complecte, maĭ cu deosebire între Italia şi Austria, că consideră ca folositóre o atitudine neutră şi crede că cestiunea orientală va fi resolvată numaĭ de Englitera şi Austria.

Ministrulŭ de esterne ia cuvêntulŭ. Italia a aderatŭ cu plăcere la propunerea pentru întrunirea unuĭ Congresŭ. De la isbucnirea ostilităţilorŭ guvernulŭ regeluĭ a observatŭ o strictă neutralitate, fără însĕ a lăsa sĕ trécă ocasiunile se i s'aŭ presintatŭ spre a consilia la terminarea resbeluluĭ. Findŭ-că relaţiunile nóstre cu tóte puterile aŭ unŭ caracterŭ eminamente amicalŭ, liberŭ de orĭ-ce angajamênte, afară negreşitŭ de acelea care decurgŭ din tractatele care forméḑă dreptulŭ publicŭ europeanŭ, apoĭ vomŭ sci sĕ întărimŭ din ce în ce maĭ multŭ, printr'o politică liberă, pe faciă şi leală, acéstă încredere reciprocă, care este cea maĭ bună garanţiă pentru viitorŭ. La întrebarea luĭ Cavalotti, déca guvernulŭ cugetă sĕ se unéscă cu Englitera, spre a respinge tractatulŭ de la San Stefano, Corti rĕspunde că guvernulŭ are încă încredere într'o reuşită a negociaţiunilorŭ şi consideră că nu este bine a face declaraţiunĭ care arŭ putea sĕ compromită resultatulŭ finalŭ. Elŭ este cu totulŭ de acordŭ cu Cavalotti asupra avantagelorŭ ce resultă dintr'o amicie cordială cu Austria, dérŭ consideră acéstă amiciă ca imposibilă cândŭ se vorbeşte în acéstă Cameră de pretenţiunĭ teritoriale, care suntŭ în flagrantă contraḑicere cu tractatele stipulate în modŭ solemnŭ cu acéstă putere.

Belgrad, 11 Aprilie. — Ocuparea Vidinuluĭ de către sêrbĭ a fostŭ annulată de comandantulŭ supremŭ rusescŭ, şi de aceia 3000 ruşĭ aŭ intratŭ erĭ acolo.

A se vedea ultime scirĭ pe pagina III.

BUCURESCI, 3 APRILIU

Convenţiunea de la $^{4}/_{16}$ Aprilie anulŭ trecutŭ acordă armateĭ ruse usulŭ căilorŭ ferate.

Prin articolul IX se prevede că, pentru a obţine unitatea necesară în serviciul liniilor ferate spre asicurarea transportuluĭ celuĭ maĭ grabnicŭ şi celuĭ maĭ regulatŭ alŭ armateĭ ruse cu bagagiele eĭ, muniţiunĭ, materialŭ de resbelŭ şi provisiunĭ de orĭ-ce felŭ, se va institui, *subt direcţiunea ministeriuluĭ lucrărilorŭ publice, unŭ consiliŭ centralŭ,* compusŭ de delegaţiĭ diferitelorŭ companiĭ care posedŭ părţĭ din reţiaua română.

Unŭ comisarŭ numitŭ de şefulŭ comunicaţiunilorŭ militare a armateĭ imperiale va fi delegatŭ pe lângă ministeriulŭ lucrărilorŭ publice pentru a facilita raporturile cu autorităţile militare. Mişcarea şi serviciulŭ pe tóte liniile ţĕreĭ române *se vorŭ face provisoriŭ subt direcţiunea imediată a consiliuluĭ centralŭ* ale căruia disposiţiunĭ ministeriulŭ lucrărilorŭ publice le va face a concorda cu exigenţile şi trebuinţele ce 'ĭ vorŭ fi esprimate de şefulŭ comunicaţiuniĭ militare, numaĭ în privinţa transporturilorŭ în cestiune.

Prin articolele X şi XI se stipuléḑă că esecutarea acestorŭ transporturĭ se va face prin miḑlocirea comisarilorŭ românĭ instituiţĭ specialŭ pentru acésta.

Nicăerĭ nu se vede că poliţia garelorŭ o are comandanţiĭ ruşĭ, nicăerĭ nu su stipuleaḑă că autorităţile ruse potŭ dispune fără nicĭ unŭ controlŭ de căile nóstre ferate.

Cu tóte acestea, chiarŭ de la intrarea armateĭ imperiale în ţéră, autorităţile ruse s'aŭ făcutŭ stăpâne pe tóte liniele nóstre, aŭ dispusŭ de ele astŭ-felŭ cum aŭ voitŭ şi aŭ făcutŭ ele singure poliţia garelorŭ.

Articolulŭ XVIII stipuléḑă că se va stabili la spatele armateĭ ruse o linie de punturĭ de etape, esceptêndu-se Bucurescĭĭ, *unde nu va fi trupe ruse.* Acestŭ articolŭ adaogă: „este bine înţelesŭ că trupele *nu se vorŭ oprì de cătŭ acolo unde vorŭ fi silite de trebuinţa odihneĭ, séŭ de obstacole indipendinte de voinţa lorŭ.*“

Cu tóte acestea oraşulŭ Bucurescĭ a servitŭ adesea de trecerea armateĭ pe timpulŭ resbeluluĭ, şi de multe orĭ *s'aŭ opritŭ în elŭ.*

Româniĭ atuncĭ aŭ tăcutŭ şi aŭ suferitŭ se véḑă cumŭ se calcă convenţiunea chiarŭ de la începutŭ de aceia carĭ mergeaŭ ca se libereḑe pe chreciniĭ din Orientŭ, pentru că ne aflamŭ în timpulŭ resbeluluĭ şi credeamŭ că tóte acestea suntŭ lucrurĭ provenite din iuţéla treceriĭ.

Astă-ḑĭ resbelulŭ s'a sfîrşitŭ, pacea s'a încheiatŭ şi cu tóte acestea, în locŭ sĕ vedemŭ schimbată procedura dupe timpulŭ resbeluluĭ, acum o vedemŭ maĭ aspră. Nu numaĭ că garele drumuluĭ nostru de ferŭ suntŭ în mâna autorităţilorŭ ruse şi poliţia garelorŭ în stăpânirea lorŭ, dérŭ ceva maĭ gravŭ, maĭ revoltatorŭ, acele autorităţĭ comitŭ acte arbitrariĭ faciă cu autorităţile nóstre. Astŭ-felŭ ḑilele acestea, în gara de la Têrgovişte, s'a opritŭ unŭ terenŭ cu muniţiunĭ destinatŭ pentru armata română de peste Oltŭ.

Este dreptŭ că în urma protestuluĭ ce a adresatŭ guvernulŭ nostru la Petersburg trenulŭ s'a liberatŭ, declarându-se din partea autorităţilorŭ ruse că a fostŭ o greşală. Acésta însĕ nu e destulŭ. Guvernulŭ pe de o parte trebue sĕ ia mĕsurĭ spre a nu se maĭ repeta asemenea fapte, trimiţândŭ armată îndestulătóre pe la gare spre a lua poliţia din mâna autorităţilorŭ ruse şi a sili pe acestea sĕ se conforme stipulaţiunilorŭ din convenţiune, érŭ pe de altă parte sĕ céră de la guvernulŭ rusŭ satisfacere, ce 'lŭ puţinŭ prin faptulŭ schimbăriĭ comandantuluĭ rusŭ din Bucurescĭ care a comisŭ arbitrarulŭ. Décă guvernulŭ rusŭ nu va priimi sĕ dea acéstă satisfacere şi va stărui a se continua cu asemenea fapte, atuncĭ guvernulŭ românŭ se considere acestŭ actŭ ca o ocupare a ţĕreĭ şi ca o violare a convenţiuniĭ şi se protesteze la puterĭ.

Româniĭ credeaŭ că dupe tratatulŭ de la 1856 şi dupe formarea statuluĭ românŭ ca unŭ bulevardŭ la Dunăre, nu vomŭ maĭ fi espuşĭ la violinţe şi la arbitrariŭ din partea nicĭ uneĭ puterĭ. Aŭ venitŭ evenimentele din anulŭ trecutŭ, Europa ne-a părăsitŭ proprielorŭ nóstre destine, guvernulŭ românŭ sciindŭ că o opunere orĭ câtŭ de energică cu armele nu ne va servi la nimicŭ cândŭ cele l'alte puterĭ nu ne ajuta, a alergatŭ la rĕulŭ celŭ maĭ micŭ şi a încheiatŭ convenţiunea de la $^{4}/_{16}$ Aprilie din anul trecutŭ, creḑĕnd că cel puţinŭ guvernulŭ rusŭ va respecta autoritatea aceste ţĕrĭ. Décă s'a înşelatŭ în speranţa sea, celŭ puţinŭ se aréte Rusieĭ că nu putem tolera călcarea acestorŭ stipulaţiunĭ precumŭ nicĭ noĭ nu le-amŭ călcatŭ faciă cu ea.

Preşedintele camereĭ italiane a adresatŭ următorulŭ rĕspunsŭ la adresa de condoleanţă a Cămereĭ române cu ocasiunea morţiĭ mareluĭ rege alŭ Italieĭ şi suirea pe tronŭ a nouluĭ rege Humbert I:

Prea onorate preşedinte,

Inima Românieĭ este şi inima Italieĭ. Timpulŭ şi împrejurările n'aŭ isbutitŭ sĕ facă alt-ceva de câtŭ sĕ întărésca legĭmintele cu care comunitatea de origină, mărturia istorieĭ, consciinţa celorŭ două popóre, ţinŭ strînsŭ legate aceste două familiĭ.

Şi de aceia, în ḑioa dureriĭ, glasulŭ inimeĭ era menitŭ sĕ se auḑă maĭ scumpŭ şi maĭ doritŭ.

Voĭ aţĭ aclamatŭ pe regele generosŭ, care, primindŭ credinţa poporuluĭ sĕŭ, făcuse jurămêntŭ d'a deveni revendicatorulŭ dreptuluĭ sĕŭ; voĭ aţĭ aplaudatŭ victoriele nóstre şi aţĭ salutatŭ măréţa figură a regeluĭ, care se ridica pe câmpiele de luptă încununatŭ d'o aureolă de gloriă; aţĭ intonatŭ cu celŭ maĭ viŭ entusiasm imne la numele Romeĭ, pe ale căreia ziidurĭ Victor Emanuel a pututŭ face sĕ fălfăe gloriosulŭ stégŭ alŭ libertăţiĭ.

Dérŭ, cândŭ mórtea a venitŭ, neprevĕḑută şi ne-înduplecată, spre a arunca desolaţiunea şi mâhnirea în sufletele nóstre, voĭ aţĭ simţitŭ trebuinţa, nu numaĭ d'a vĕ asocia la acest doliŭ nemărginitŭ, ci d'a ne adresa chiarŭ o vorbă de speranţă şi de mângâere, reamintindŭ că marea operă a luĭ Victor Emanoel are sĕ fie, prin virtutea poporuluĭ sĕŭ şi prin mĕrimea meritosuluĭ sĕŭ urmaşŭ, sacră iubireĭ Românieĭ.

Da, generoşilorŭ representanţĭ aĭ Românieĭ, acésta este a nóstră credinţă.

Marele sufletŭ alŭ luĭ Victor Emanuel reînviă în fiulŭ sĕŭ celŭ augustŭ şi se amestecă cu sufletulŭ naţiunii. Italia are sĕ fie, precum elŭ a voitŭ, simbolulŭ păceĭ, cooperatricea civilisaţiunii, şi, la acéstă mare ţintă, ea are sĕ aibă simpatiele popórelorŭ civilisate, şi maĭ alesŭ a acelora care, precumŭ româniĭ, sub conducerea virtuţiĭ unuĭ principe voinicŭ şi înţeleptŭ, sunt atraşĭ de forţa puternică a dreptuluĭ ş'a libertăţiĭ şi sŭ instinctulŭ şi generositatea sacrificielorŭ celorŭ marĭ, spre a asicura alŭ lorŭ inevitabilŭ triumfŭ.

Preşedintele Camereĭ deputatilorŭ regatuluĭ Italieĭ, *D. Farini*.

Incepemŭ aḑĭ publicarea în foiletonŭ a celuĭ maĭ însemnatŭ romanţŭ istoricŭ ce a produsŭ anulŭ acesta marele poetŭ francesŭ Victor Hugo. *Istoria uneĭ crime*, titlulŭ romanţuluĭ, este istoria loviriĭ de statŭ de la 2 Decembre 1852 săvêrşită de Napoleon III.

Verva cu care e scrisă, faptele ce descrie marele poetŭ, merită sĕ fie cetită de lectoriĭ noştriĭ.

Traducţiunea o datorimŭ tênĕruluĭ studentŭ în medicină C. Caligary.

Desbaterea Adreseĭ în Parlamentulŭ englesŭ.

Camera lorḑilorŭ. — Lordulŭ Beaconsfield ţine unu discursŭ de $1^{1}/_{2}$ oră, în care esplică împrejurările ce aŭ condusŭ la mesagiulŭ regineĭ. Elŭ susţine, că politica guvernuluĭ, de la deschiderea Parlamentuluĭ, a întêmpinatŭ aprobarea generală; de atuncĭ aŭ începutŭ alte relaţiunĭ, care aŭ datŭ afacerilorŭ o vedere deosebită. Elŭ aminteşte rĕspunsul ce lordulŭ Derby a datŭ la începutulŭ resbeluluĭ circulăriĭ principeluĭ Gorceakoff şi în care elŭ aducea aminte stipulaţiunile tractatelor de la 1856 şi 1871, maĭ nainte de tóte în privinţa independinţiĭ şi integrităţiĭ Turcieĭ, precum şi în privinţa principiuluĭ, că nicĭ o putere nu póte sĕ fugă de legăturile tractatuluĭ fără consimţimêntuluĭ celor-l-alte puterĭ semnatare. Este importantŭ de amintitŭ, că aprópe la începutulŭ resbeluluĭ a fostŭ esprimatŭ în astŭ-felŭ de chipŭ acestŭ principiŭ de către guvernulŭ britanicŭ. (Aprobărĭ.) Acesta este unŭ principiŭ politicŭ, principiulŭ diplomaţieĭ nóstre. Politica nóstră se baséză tot pe el şi déca Rusia n'ar fi consimţit la obligaţiunea sus citată, atuncĭ Englitera n'ar fi putut sĕ adopte o politică de neutralitate. Când începură negociaţiunile între beligeranţĭ, Rusia fu informată că orĭ-ce tractatŭ ce se va încheia, trebue sĕ fie unŭ tractatŭ europeanŭ.

Oratorulŭ aruncă o privire retrospectivă asupra corespondinţiĭ diplomatice şi susţine că negociaţiunile de pace aŭ fostŭ conduse între Rusia şi Pórtă în celŭ maĭ mare misterŭ; dérŭ fiindŭ-că Rusia asigurase că pacea va fi considerată numaĭ ca o pace preliminară, apoĭ aceste asigurărĭ satisfăcură pe Austria, căcĭ invită pe puterĭ la o Conferinţă. Trebue observatŭ că Austria a făcutŭ acestŭ demersŭ în calitatea sea de cosemnatară a tractatuluĭ de Paris.

Primulŭ-ministru discută negociaţiunile de pace şi probéḑă că Englitera n'a sulevatŭ dificultăţĭ asupra cestiunilorŭ de alŭ douilea rangŭ, ca: loculŭ, timpulŭ, preşedenţia Congresuluĭ, etc., séŭ asupra cestiuniĭ déca trebue sĕ fie Conferinţă séŭ Congresŭ.

Beaconsfield afirmă că nu esistă nicĭ o diferinţă între Conferinţă şi Congresŭ; cu tóte astea tóte aceste cestiunĭ aŭ fostŭ considerate ca secondariĭ de guvernulŭ englesŭ care este de părere că interesele ţĕriĭ suntŭ de o prea mare importanţă spre a fi supuse unorŭ cestiunĭ de o însemnătate atâtŭ de secundară.

Guvernulŭ avea cea maĭ mare dorinţă ca sĕ se întrunéscă o Conferinţă séŭ unŭ Congresŭ şi elŭ a creḑutŭ că întrunirea luĭ este singurulŭ mijlocŭ spre a asigura pacea Europeĭ. Cândŭ Austria propuse Berlinulŭ în loculŭ Vieneĭ ca locŭ de Congresŭ, Englitera nu făcu nicĭ o objecţiune. Spre a evita însĕ orĭ-ce amânare şi aflândŭ că negociaţiunile secrete continuaŭ între Rusia şi Pórtă, că armata ruséscă înaintéḑă şi că ruşiĭ ocupaseră împrejururile Constantinopoleluĭ, creḑurămŭ şi noĭ că trebue sĕ ne trimitemŭ flota în marea Marmara. Amŭ credutŭ că este de o mare importanţă, de vreme ce amŭ consimţitŭ sĕ luămŭ parte la Congresŭ, că politica guvernuluĭ sĕ fie arătată în modulŭ celŭ maĭ lămuritŭ (Aprobărĭ), şi spre acésta guvernulŭ informă pe comitele Beust că trebue sĕ se scie maĭ din nainte, déca fiecare articolŭ din tractatŭ va fi supusŭ discuţiuniĭ.

Guvernulŭ a menţinutŭ necontenitŭ acelŭ principiŭ mare pusŭ de maĭ nainte d'a începe resbelulŭ. Beaconsfield, vorbindŭ apoĭ de cuvintele, vederile şi de modulŭ de lucrare alŭ Rusieĭ, ḑice că ele suntŭ înfăşurate într'o întunecime clasică. In tóte casurile, Englitera n'a fostŭ satisfăcută de respunsurile Rusieĭ care a creḑutŭ de cuviinţă sĕ respingă aceea-ce Englitera a consideratŭ ca o condiţiune justă şi absolutŭ trebuinceósă pentru întrunirea Congresuluĭ.

Trecêndŭ apoĭ la tractatulŭ de la San Stefano, lordulŭ Beaconsfield ḑice că toţĭ articoliĭ luĭ, afară de ceĭ tehnicĭ, suntŭ o abatere de la tractatele din 1856 şi 1871; elŭ nu ḑice că suntŭ încălcărĭ ale acestorŭ tractate, fiindŭ-că eĭ arŭ fi fostŭ aduşĭ în discuţiune în Congresŭ şi ar fi putut sĕ fie consideraţĭ ca basă a luĭ. Acest tractat desfiinţéză cu totul cea-ce se numeşte Turcia europeană; fundéză o Bulgarie care nu este locuită de bulgarĭ; pune mâna pe porturile măriĭ Negre şi pe acelea ale măriĭ Mediterane şi dă provinciilor greceştĭ, Epirulŭ şi Tesalia, nişce legĭ nuoĭ făcute de Rusia. Marea Négră este transformată într'unŭ lacŭ rusescŭ ca şi marea Caspică. *Cestiunea basarabénă, nu este o cestiune de o însemnătate maĭ mică séŭ locală; acésta este o cestiune asupra căreia Palmerston a stăruitŭ cu atâta tărie fiindŭ-că ea coprinde în sine independinţa navigaţiuniĭ pe Dunăre. (Aprobărĭ).*

Déca acestŭ tractatŭ arŭ fi esecutatŭ, apoĭ elŭ n'arŭ isbi numaĭ comerciulŭ britanicŭ cu Persia, dérŭ încă şi libera navigaţiune prin strîmtorĭ, fiindŭ-că elŭ arŭ face pe Turcia vasală.

De acea dérŭ a trebuitŭ sĕ se mediteze chipulŭ cumŭ trebue întâmpinată atitudinea Rusieĭ. S'a părutŭ că relaţiunile continentuluĭ nu suntŭ defavorabile Congresuluĭ. Tóte puterile, afară de Englitera, aŭ suferitŭ în aceştĭ din urmă ḑece anĭ maĭ multŭ séŭ maĭ puţinŭ de resbelŭ şi trebuia naturalmente admisŭ, că ele sĕ fie înclinate spre pace. Dérŭ şi Congresulŭ, în urma refusuluĭ Rusieĭ d'a'şĭ îndeplini obligaţiunile, nu póte sĕ maĭ aibă locŭ. Cea maĭ mare parte a Turcieĭ din Europa precum şi din Asia este séŭ ocupată de trupe inamice séŭ se află în stare de anarchie absolută. Este imposibilŭ a se sci, ceia-ce arŭ putea să se întêmple în viitorŭ. Drumulŭ Englitereĭ în Asia ar fi pututŭ sĕ fie închisŭ, o armată ruséscă arŭ fi pututŭ sĕ trécă prin Syria şi sĕ ocupe Egyptul şi canalulŭ de Suez. Astŭ-felŭ fiindŭ împrejurările, putea óre Englitera sĕ stea ne-armată pe cândŭ tótă lumea este armată?

Noĭ sperămŭ încă, că Congresulŭ este celŭ maĭ bunŭ şi uniculŭ mijlocŭ prin care s'arŭ putea opri mersulŭ stăriĭ puţinŭ satisfăcătóre a afacerilorŭ publice. Camera scie cumŭ aŭ fostŭ înşelate speranţele nóstre în Congresŭ. Cândŭ vĕḑurămŭ că nu este nicĭ o speranţă d'a regula aceste importante afacerĭ cu ajutorulŭ tractatelorŭ şi alŭ legilorŭ publice ale Europeĭ, atuncĭ căutarămŭ a ne face détoria.

Noĭ nu putemŭ cu nicĭ unŭ chipŭ sĕ renunţămŭ la condiţiunea ca tractatulŭ de la San Stefano sĕ fie depusŭ înaintea plenipotenţiarilorŭ. (Aprobărĭ). Justeţa acesteĭ condiţiunĭ este recunoscută în genere şi nu este negată nicĭ chiarŭ de Rusia. Astŭ-felŭ fiindŭ relaţiunile şi fiindŭ-că dispăruse orĭ-ce speranţă pentru o soluţiune — căcĭ cândŭ tractatele sunt încălcate nu póte sĕ maĭ esiste speranţa pentru soluţiune — era de trebuinţă ca sĕ luămŭ mĕsurĭ. Amŭ creḑutŭ de détoria nóstră sĕ consiliămŭ pe regina sĕ adreseḑe Mesagiulŭ. Reserva va maĭ adăoga la armată 70,000 ómenĭ. Déca Englitera va fi încurcată într'unŭ resbelŭ mare, atuncĭ isvórele de ajutóre vorŭ fi multŭ maĭ considerabile. In starea în care se află actualmente ţéra, faciă cu colosala resturnare care a avut locŭ într'una din părţile cele maĭ importante ale lumiĭ, o rĕsturnare care isbeşte în unele din interesele cele maĭ importante ale Englitereĭ, ba chiarŭ şi în libertatea Europeĭ *(aprobărĭ)*, apoĭ nu pot sĕ înţelegŭ cumŭ póte sĕ maĭ esiste cineva, care, simţindŭ responsabilitatea conduceriĭ afacerilorŭ publice, maĭ póte sĕ maĭ susţie unŭ singurŭ momentŭ măcar că, pe cândŭ tótă lumea înarméză, Englitera trebue sĕ rămâe desarmată.

Nicĭ unŭ Cesarŭ şi nicĭ unŭ Carol-cel-Mare n'aŭ domnitŭ peste unŭ imperiŭ atâtŭ de mare ca alŭ Englitereĭ, al căreĭ drapelŭ fâlfâe peste multe mărĭ şi care posedă provinciĭ în multe zone şi locuite de diferite rase. Acestŭ imperiŭ trebue însĕ menţinutŭ şi asta nu póte sĕ se facă de câtŭ numaĭ prin aceleaşĭ calităţĭ care 'lŭ-aŭ fundatŭ *(aprobărĭ)*, şi adică prin curagiŭ, disciplină, răbdare, decisiune, respectŭ de legile publice şi de détoriile naţionale. Actualmente unele din siguranţele care garantéză imperiul sunt în pericol. Nu voĭ putea nicĭ o détă sĕ creḑ că într'un ast-fel de momentŭ pairiĭ Englitereĭ vorŭ lipsi d'a susţine causa Englitereĭ. Nu voescŭ a crede că eĭ vor refusa a vota în unanimitate adresa ce propunŭ. (Aprobărĭ.)

Lordul Granville rĕspunde lorduluĭ Beaconsfied. Elŭ speră că ceea ce are locŭ astăḑĭ nu va conduce la unŭ alŭ douilea resbelŭ de Crimea; déră lasă tótă rĕspunderea asupra guvenuluĭ. Elŭ constată că Austria şi Englitera aŭ avutŭ de înregistratŭ o înfrîngere diplomatică, pe cândŭ diplomaţia rusă a repurtatŭ o victorie. Ţéra are dreptul sĕ céră informaţiunĭ ulterióre. Elŭ totŭ speră în menţinerea păciĭ, fiindŭ-că pacea este interesulŭ tuturorŭ.

Germania, Francia, Italia şi Ausria nu parŭ dispuse a lucra cu Englitera. Rusia nu este dispusă sĕ refuse modificaţiunĭ juste şi moderate care arŭ putea sĕ fie propuse de puterĭ.

Lordul Derby vorbeşte după lordulŭ Granville. Elŭ declară că chemarea reservelorŭ n'a fostŭ singura causă séŭ causa principală a retrageriĭ séle. Aŭ fost şi alte motive pe care nu póte sĕ le divulge până cândŭ nu vorŭ fi cunoscute propunerile guvernuluĭ la care a refusatŭ d'a adera.

Vechiulŭ şefŭ alŭ Foreign-Officiuluĭ continuă, întrebândŭ care este urgenţa d'a chema reservele. Diplomaţia sleit'a ea óre tóte mijlócele séle? Guvernulŭ german a avutŭ în totŭ d'auna simpatiĭ fórte viĭ

Foiţa Telegrafuluĭ

Sub titlulŭ: «*Histoire d'un Crime*», Victor Hugo publică acumŭ câte-va lunĭ, o istoriă a lovitureĭ de Statŭ făcută de Ludovic Bonaparte la 2 Decembriŭ 1852.

Prefaţa acesteĭ cărţĭ este următórea:

Ce livre est plus qu'actuel; il est urgent:
Je le publie V. H.

Nicĭ omulŭ nicĭ cartea nu potŭ fi supuşĭ Criticeĭ.

Amŭ tradus'o...

Golulŭ ce desparte originalulŭ de traducţiune va fi umplutŭ atuncĭ, cândŭ voiŭ putea avea satisfacţiunea de a sci că acéstă traducţiune a pututŭ contribui sĕ facă cunoscutŭ şi Românilorŭ, pe acela care a vrutŭ sĕ ia moştenirea luĭ Napoleon I. *C. Calligari.*

VICTOR HUGO

HISTORIA UNEI CRIME

— Depunerea unuĭ martorŭ —

Tradusă de C. Caligari.

Antêia ḑi.

GUET-APENS

I.

Siguranţa.

In ḑiua de 1 Decembre 1851, Charras dede din umerĭ şi descărcă pistólele séle. In adevĕrŭ, a crede o lovitură de statŭ posibilă, era unŭ ce umilitor. Hypothesa uneĭ violinţe ilegale dispărea înaintea uneĭ cercetărĭ serióse. Marea preocupaţiune a momentuluĭ era de sigurŭ electiunea Devincq; guvernulŭ nu avea ochi de câtŭ pentru dênsa. Câtŭ pentru unŭ atentatŭ în contra Republiceĭ şi în contra poporuluĭ, putea óre cine-va sĕ aibă o asemenea premeditare? Unde era omulŭ capabilŭ de unŭ astŭ-felŭ de visŭ? Uneĭ tragediĭ îĭ trebue unŭ actorŭ şi acĭ, de sigurŭ, actorul lipsia. A viola dreptulŭ, a suprima adunarea, a desfiinţa Constituţiunea, a strânge Republica de gâtŭ, a abate naţiunea, a mânji drapelulŭ, a ruşina armata, a prostitui Clerulŭ şi Magistratura, a reuşi, a triumfa, a guverna, a administra, a exila, a isgoni, a depărta, a ruina, a asasina, a domni, cu complicităţĭ astfelŭ în câtŭ legea ar ajunge a semui uneĭ fete publice, ce! tóte aceste enormităţĭ s'arŭ face! Şi prin cine? prin unŭ colosŭ? nu! prin unŭ piticŭ! Ce rîsŭ! Nu se maĭ ḑicea: ce crimă! déra: ce glumă! căcĭ, în fine, se cugeta. Facerile de rĕŭ voescŭ stature. Unele crime sunt prea marĭ pentru unele mâinĭ. Pentru a face unŭ 18 Brumarŭ, trebue sĕ aibĭ în trecut Arcole şi în viitorŭ Austerlitz. A fi unŭ mare banditŭ nu e datŭ fie-căruia. Se întreba lumea: — Cine este acestŭ fiŭ alŭ Hortenseĭ? are în urma sa Strasburgŭ în locŭ de Arcole, şi Bolonia în locŭ de Austerlitz, este un frances născutŭ Holandesŭ şi naturalisatŭ Elveţianŭ; este unŭ Bonaparte pătatŭ de Verhuell; nu e celebru de câtŭ prin naivitatea poseĭ séle imperiale, şi cine arŭ smulge o pană din aquila luĭ, arŭ risca sĕ'ĭ rĕmâe în mână o pană de gâscă. Acestŭ Bonaparte n'are cursŭ în armată, este o efigiă prefăcută, maĭ puţinŭ aurŭ de câtŭ plumbŭ, şi, de sigurŭ, soldaţiĭ francesĭ nu ne vorŭ înapoia, în rescóle, atrocităţĭ, măcelurĭ, antentărĭ, trădărĭ, moneda acestuĭ Napoleon falşŭ. De arŭ încerca o blestemăţiă n'arŭ isbuti. Unŭ singurŭ regimentŭ nu s'arŭ mişca. Dérŭ pentru ce s'arŭ încerca? Fără îndoială are în elŭ ceva îndoiosŭ; dérŭ pentru ce sĕ'lŭ credemŭ cu totulŭ sceleratŭ? Aşa marĭ atentărĭ îlŭ întrec; el este materialmente incapabilŭ, pentru ce sĕ'l credem moralmente capabil? Nu s'a legatŭ pe onóre? Nu a ḑisŭ: „Nimine în Europa nu se îndoesce de cuvêntul meŭ?« Să nu ne temenŭ. — Se putea respunde: crimele se fac într'un modŭ mĕreţŭ séŭ micŭ; în primulŭ cas se numesce cine-va Cesar, în alŭ douilea, Mandrin. Cesar trece Rubiconul, Mandrin trece şanţulŭ. — Dérŭ ómeniĭ cu minte interveniaŭ: sĕ nu ne dămŭ în voia presupunerilorŭ insultătóre. Acestŭ omŭ a fostŭ exilatŭ şi nenorocitŭ, exilulŭ luminează, nenorocirea corige.

Ludovic Bonaparte din partea sea protestă energicŭ. Fapetele în favórea'ĭ abundaŭ. Pentru ce n'arŭ fi de bună credinţă? A luatŭ angagiaminte însemnate de la finele luĭ Octombriŭ 1848, fiindŭ candidatŭ la presidenţiă, s'a dusŭ sĕ véḑă în strada de la Tour-d'Auvergne, Nr. 37, pe cine-va căruia 'ĭ ḑisese: — Viŭ sĕ mĕ esplicŭ cu d-ta. Suntŭ calomniatŭ. Vĕ facŭ óre efectulŭ unuĭ smintitŭ? Se crede că aşŭ vrea sĕ reîncepŭ pe Napoleon. Suntŭ doĭ ómenĭ pe carĭ o mare ambiţiune póte sĕ 'şĭ propună de modelŭ: Napoleon şi Washington. Unulŭ este omŭ de geniŭ, celŭ l'altŭ omŭ virtuosŭ. E absurdŭ aşŭ ḑice: Voiŭ fi unŭ omŭ de geniŭ, e onestŭ aşŭ ḑice: Voiŭ fi unŭ omŭ virtuosŭ. Ce depinde de noĭ? Ce putemŭ prin voinţa nóstră? A fi unŭ geniŭ? nu! a fi cinstitŭ? da! A avea geniŭ nu este unŭ scopŭ posibilŭ, a fi cinstitŭ este. Şi din Napoleon ce aşĭ putea reîncepe? Unŭ singurŭ lucru. O crimă. Frumósă ambiţiune! pentru ce sĕ fiŭ creḑutŭ nebunŭ? Republica fiindŭ dată, nu suntŭ unŭ mare omŭ, nu voiŭ copia pe Napoleon; dérŭ suntŭ unŭ omŭ onestŭ. voiŭ imita pe Washington. Numele meŭ, Bonaparte, va fi pe două pagine ale historieĭ francese: pe cea d'ântêiŭ va fi scrisŭ crima şi gloria, pe cea de a doua virtutea şi onórea, şi a doua va valora póte pe cea d'ântêiŭ. Pentru ce? pentru că déca Napoleon este mare, Washington este maĭ bunŭ. Intre eroulŭ culpabilŭ şi bunulŭ cetăţénŭ, alegŭ pe bunulŭ cetăţénŭ. Étă ambiţiunea mea.

De la 1848 până la 1851 treĭ anĭ trecuse. Ludovic Bonaparte fusese multŭ timpŭ bănuitŭ, dér bănuiala prelungită desconcertă inteligenţa şi se aşéḑă prin nefolositórea eĭ durată. Ludovic Bonaparte avusese miniştri cu două feţe ca Magne şi Rouher; dérŭ avusese şi miniştri ca Leon Faucher şi Odilon Barrot; aceştĭ doĭ din urmă afirmaŭ ca era cinstitŭ şi sincerŭ. Fusese vĕḑut lovindu'şĭ peptulŭ înaintea porţeĭ de la Ham; sora sea de lapte, d-na Hortense Cornu, scria luĭ Mieroslawsky, *suntŭ bună republicană şi respundŭ de elŭ*, amiculŭ sĕŭ de la Ham, Peauger, omŭ lealŭ, ḑicea: *Ludovic Bonaparte este incapabilŭ de o trădare*. Ludovic Bonaparte nu scrisese óre cartea despre: *Pauperism?* In cercurile intime ale Elyseuluĭ, comitele Potocki era republican, şi comitele d'Orsay era liberalŭ. Ludovic Bonaparte ḑicea luĭ Potocki: *suntŭ omul democraţieĭ*, şi luĭ Orsay: *suntŭ omulŭ libertăţiĭ*. Marquisul de Hallays era contra uneĭ loviturĭ de statŭ, şi Marquisa de Hallays era pentru. Ludovic Bonaparte ḑicea marquisuluĭ: Nu vĕ temeţĭ de nimicŭ (este însĕ adevĕratŭ că ḑicea Marquiseĭ: Fiţĭ liniştită). Adunarea, după ce arĕtase pe icĭ şi pe colo óre-carĭ veleitaţĭ de nelinişte, se liniştise. Eara generaluluĭ Neumayer „care era sigurŭ," şi care, de la Lyon unde se găsea, arŭ alerga asupra Papentru Rusia; în Francia, nicĭ unŭ omŭ politicŭ nu doreşte sĕ reîncépă politica urmată pe timpul resbeluluĭ din Crimea; Italia nu doreşte o asemenea întreprindere, şi Englitera nu póte nicĭ de cum sĕ compteze pe o alianţă cu Austria, fiindŭ-că arŭ fi o politică fórte îndrăsnéţă din partea acesteĭ din urmŭ puterĭ d'a face resbelŭ Rusieĭ fără ca sĕ se fi asiguratŭ de neutralitatea Germanieĭ.

Pentru ce atuncĭ Englitera s'arŭ arunca ea într'unŭ resbel? şi în ce scop?

Lordulŭ Derby négă că prestigiul Engliterei a fostŭ micşoratŭ.

Lordul Cairus, care vorbeşte dupĕ lordulŭ Derby, ḑice că vede că înarmarea propusă va readuce ţéra în posiţiunea ce ocupa. Elŭ crede că Congresulŭ arŭ fi pututŭ face unŭ mare serviciŭ în regularea cestiuniĭ, şi declară că nu înţelege politica ce a espusŭ astă-séră oposiţiunea fără a propune un votŭ de neîncredere. Elŭ susţine politica guvernuluĭ, politică împartăşită, ḑice oratorulŭ, de marea majoritate a ţĕriĭ.

Lordul Derby reia cuvêntulŭ pentru a demonstra că situaţiunea actuală conţine unŭ pericolŭ realŭ, şi critică din nuoŭ cu asprime politica guvernuluĭ.

Lordul Carnarvon nu crede că Rusia va admite ca totŭ tractatulŭ de la San Stefano sĕ fie anulatŭ. Dupĕ dênsulŭ, circulara marquisuluĭ de Salisbury a făcutŭ sĕ rĕiasă că, déca Englitera se va duce la Congresŭ, apoĭ se va duce cu mâna pe sabie; elŭ nu póte sĕ sprijine o asemenea politică. In casulŭ cândŭ Englitera, din nenorocire, arŭ fi tîrîtă într'unŭ resbelŭ, apoĭ ea îlŭ va face în nisce condiţiunĭ cu totulŭ diferite de acelea ale resbeluluĭ din Crimea.

Lordul Haughton aprobéḑă conduita guvernuluĭ.

Ducele de Argyll demonstră că ţéra este condusă pasŭ cu pasŭ la o conclusiune care se ascundea Parlamentuluĭ. Nobilul lordŭ este de acordŭ cu guvernulŭ întru ceea-ce priveşte gravele obiecţiunĭ ce sulevéḑă protectoratulŭ esclusivŭ alŭ Rusieĭ asupra provinciilorŭ europeane din Turcia; dérŭ totuşĭ elŭ nu se îndoieşte că acéstă cestiune nu póte sĕ fie regulată de Europa.

Are dreptate guvernulŭ cândŭ cere ca tractatulŭ de la San Stefano sĕ fie supus în întregulŭ Congresuluĭ; dérŭ şi guvernulŭ rusŭ are dreptate cândŭ refusă d'a admite objecţiunile care arŭ putea sĕ fie făcute asupra vre unuĭ punctŭ al tractatuluĭ.

Déca guvernulŭ britanicŭ, urméḑă ducele de Argyll, arŭ fi lucratŭ totŭ cu atâta vigurositate contra Turcieĭ, cândŭ acésta refusă de a'şĭ ţine angajamêntele, cu care îşĭ propune sĕ lucreḑe astăḑĭ contra Rusieĭ, resbelulŭ ruso-turcŭ n'arŭ fi isbucnitŭ.

Marquisul de Salisbury, rĕspunḑêndŭ duceluĭ de Argyll, ḑice că simţimêntele de care era animatŭ la Conferinţa din Constantinopole îlŭ animéză încă şi în acestŭ momentŭ. Elŭ nu este de părerea acelora carĭ pretindŭ că pentru provinciile turceştĭ este imposibilŭ unŭ bunŭ guvernŭ afară de guvernulŭ Rusieĭ.

Conferinţa din Constantinopole procură garanţiĭ suficiente despre unŭ bun guvernŭ în provinciile turceştĭ fără ca sĕ se distrugă autoritatea Porţiĭ.

Marchisulŭ de Salisbury face apoĭ un scurtŭ resumat despre evenimentele care aŭ avutŭ locŭ pe timpulŭ şi în urma Conferinţiĭ. Elŭ adaogă că dupĕ resbelŭ neutralitatea a încetatŭ fiindŭ-că negreşitŭ durata eĭ era limitată ca aceea a resbeluluĭ. Nu 'şĭ a închipuitŭ nimenĭ că se va încheia unŭ tractatŭ ca acela de la San Stefano, şi guvernulŭ britanicŭ, care aştepta în modŭ lealŭ întrunirea Congresuluĭ, s'a vĕḑutŭ cu desgust silitŭ sĕ ia atitudinea actuală.

Discursul lorduluĭ Derby, adaogă marchisulŭ de Salisbury, este celŭ maĭ minunatŭ din discursurile ce s'aŭ pututŭ auḑi vre-o détă rostitŭ de un ministru; cu tóte acestea declaraţiunile lorduluĭ Derby aŭ violatŭ procedările usitate, comunicândŭ secrete de cabinetŭ.

Oratorulŭ desminte că ţinta circulăriĭ séle a fostŭ d'a sfîşia tractatulŭ de la San Stefano. Elŭ a voitŭ numaĭ sĕ demonstre că tractatulŭ trebue esaminatŭ în întregulŭ luĭ.

Pregătirile guvernuluĭ n'aŭ nicĭ unŭ caracterŭ rĕsboinicŭ; ele suntŭ purŭ şi simplu mĕsurĭ de precauţiune ne coprinḑêndŭ nicĭ vre-o intenţiune hotărîtă d'a face resbelul, nicĭ vre-o amerinţare contra vre-uneĭ puterĭ.

Suntŭ dérŭ motive bune d'a spera că resbelulŭ va fi înlăturatŭ; dérŭ, déca el va isbucni, marquisulŭ de Salisbury are încrederea că bunulŭ simţŭ englesŭ va conduce ţéra la unŭ bunŭ resultatŭ.

Dupĕ câte-va observaţiunĭ ale lorḑilorŭ Kunberley, Strathnaim, Deuman şi ale altorŭ membri, Adresa este adoptată în unanimitate.

Asasinatulŭ din strada Şelarĭ.

O dramă a avutŭ locŭ Sâmbătă în strada Şelarĭ.

Moritz Stadeker iubea pe domnişóra Rachela Stern, sora d-eĭ Clara Stadeker dér acésta se vede ră nu 'lŭ iubea nicĭ decumŭ, căcĭ pe timpulŭ cândŭ tânărulŭ Moritz se afla dusŭ la Viena şi la Paris, domnişóra Raşela s'a măritatŭ cu unŭ altulŭ, d. Goldemberg antreprenorŭ de tutunŭ în districtulŭ Argeşŭ.

Intorcându-se în Bucurescĭ, dupe cumŭ ne spune *Orientulŭ*, şi găsindŭ pe iubita luĭ măritată, Meritz se hotărâ s'o omóre. Sîmbătă, pe la treĭ ore dupĕ amiaḑă, pe cândŭ se afla în magasinulŭ frateluĭ sĕŭ situatŭ în strada germană, d-na Clara Staadecker intră şi ea acolo însoţită tocmaĭ de sora sea d-na Raşela Goldenberg. Moritz se duce de le întêmpină, complimentă pe junele dame şi lăudă maĭ cu sémă frumuseţea aceleia pe care o iubea la nebunie şi care trebuia sĕ fie în curêndŭ victima sea. Elŭ esprimă totŭ de o dată dorinţa d'a o visita la sora sa. D-na Clara consimţi, şi îndétă Moritz se îndreptă spre locuinţa lorŭ, situată strada Şelarĭ, unde sosi fórte înfuriatŭ şi apostrofă maĭ întêiŭ cu asprime pe Raşela, imputêndu'ĭ că a preferitŭ pe unŭ altulŭ. Juna femee, rĕspunse că a fostŭ nevoită sĕ se supue părinţilorŭ sĕĭ, şi că, ce-va maĭ multŭ, ne iubindu'lŭ, a creḑutŭ că póte sĕ se mărite cu altulŭ fără a avea vre unŭ scrupul... In acestŭ momentŭ Moritz, scoţândŭ unŭ pumnalŭ cu care se înarmase, se aruncă asupra Raşeleĭ şi o loveşte de treĭ orĭ în peptŭ, întinḑênd'o mórtă la piciórele séle.

D-na Clara Staadeker, voindŭ sĕ vie în ajutorulŭ suroreĭ séle, fu şi ea rănită la braţa şi la mâinĭ. Câtŭ despre Moritz Staadeker, îndeplinindu'şĭ crima, întórse apoĭ arma asupra sa şi 'şĭ-o înfipse în gâtŭ; cu tóte acestea, de şi este greŭ rănitŭ, elŭ totŭ trăeşte. Poliţia l'a transportatŭ în spitalulŭ Brâncovenescŭ.

Se ḑice că erĭ séră a voitŭ sĕ fugă din spitalŭ sărindŭ p'o fereastră, dérŭ a fostŭ prinsŭ în săritura sa de unŭ gardistŭ care 'ĭ-a întins braţele.

Ultime Scirĭ.

SERVICIULŬ PRIVATŬ ALŬ „TELEGRAFULUĬ"

(Agenţia Havas)

(*Serviciulŭ de erĭ, 9 ore diminéţa*).

Berlin, 13 Apriliŭ. — Este cu totulŭ falşe scirea că a avutŭ locŭ o nouă corespondinţă importantă între împĕratulŭ Germanieĭ şi împĕratulŭ Rusieĭ.

Paris, 13 Apriliŭ. — Nu se scie încă nimicŭ despre resultatulŭ demersurilorŭ conciliatóre ale Germanieĭ.

Viena, 13 Apriliŭ. — D. Brătianu a plecatŭ astă-ḑĭ directŭ la Bucureştĭ.

Se anunţă din Constantinopole, cu data de 12 către *Corespondinţa politică:* „Se crede că guvernulŭ va evita orĭ-ce convenţiune cu Rusia séŭ cu Englitera, cu tóte simptomele că influinţa Engliterei este acumŭ preponderantă.

Rio-Janeiro, 12 Apriliŭ. — Camera bresiliană a fostŭ disolvată.

(*Serviciulŭ de erĭ, 8 ore séra.*)

Athena, 14 Apriliŭ. — Amiralulŭ Ahmed înlocueşte pe Hobart-paşa care a luatŭ unŭ congediŭ de treĭ lunĭ spre a se duce la Londra. O corabie turcéscă, care transporta muniţiunĭ, a făcut naufragiŭ lîngă Cerigo. Trupe turceştĭ continuă a desbarca la Volo. Sunt 5000 de turcĭ în Thesalia. Presa helenică atrage atenţiunea guvernuluĭ asupra acesteĭ concentrărĭ considerabile. D. Blum, consululŭ englesŭ la Salonicŭ, a sositŭ la Volo spre a constitui o comisiune de anchetă relativŭ la asasinarea d-luĭ Ogle.

(*Serviciulŭ de aḑĭ, 9 diminéţă.*)

Viena, 14 Apriliŭ.—Se desminte din sorginte sigură, ca inventată, scirea de origină englesă şi după care comitele Zichy arŭ fi cerutŭ consimţimêntulŭ Porţiĭ pentru ocuparea Bosnieĭ şi a Herzegovineĭ, pe care, ocupare, arŭ fi representat'o ca trebuincósă în vederea óre-cărorŭ eventualitaşĭ.

ADUNAREA DEPUTAŢILORŬ

In şedinţa de aḑĭ, Sâmbătă 1 Apriliŭ, s'a luatŭ în desbatere alegrile suspendate de Iaşĭ, de Bolgrad şi Cahul.

Sucursala Băncii Imperiale otomane
din Rusciuk

a reînceputŭ operaţiunile eĭ în acestŭ oraşŭ.

Acestŭ stabilimentŭ va face ca şi maĭ nainte tóte operaţiunile de Bancă şi adică: cumpĕrărĭ şi vênḑărĭ de tratte, plăţĭ pe acreditive, incasărĭ de efecte, deschiderĭ de compturĭ curente, transmisiunĭ de fondurĭ, schimbŭ de monede etc. etc. etc.

Anunciŭ

La 25 Martie espiratŭ predând maĭ multe Colete marfa la gara Filaretŭ pentru Giurgiu şi primindu-le la Giurgiu amŭ găsitŭ unŭ coletŭ spartŭ, din care mi s'a furatŭ următórele articole în valóre de leĭ nuoĭ 850.

12 bucăţĭ demicatonŭ feţe, 1 bucată postavŭ roşu I-a, 1 bucată materie fără pluşŭ, 1 bucată satin negru, 1 bucată pânḑă în 4 iţe albe şi 22 Bohcele de lână cafeniă.

Publicândŭ acésta, facŭ cunoscutŭ, că denuntătorulŭ obiectelorŭ furate va priimi de la mine o recompensă de 100 leĭ nuoĭ.

Iordan Velicu
Comersantŭ din Giurgiu

A eşitŭ de sub presă în editura:

I. GÖBL

A doua broşură din interesantul roman istoricŭ:

CATERINA CORNARO

cea maĭ frumósă regină a Cipruluĭ, căḑută jertfa incuisiţiuneĭ veneţiane, după G. F. BORN.

DE

Vasile Gr. Popŭ.

De vênḑare la tóte librăriile din Bucureştĭ
şi la editorŭ (passaginlŭ românŭ.)
Preţulŭ *1 leŭ noŭ.*

NB. O parte din venitulŭ acesteĭ cărţĭ se dă în folosulŭ familiilorŭ soldaţilorŭ românĭ, rĕmase nenorocite în urma resbeluluĭ.

A eşitŭ de sub presă:

In memoria celorŭ de la Smârdan

poesie de *V. Rusănescu*

Se află de vênḑare cu preţulŭ de 10 b. la librăria Universală, Leon Alcalay, calea Mogoşóiĭ, No. 18.

A eşitŭ de sub presă:

Cântulŭ I-iŭ
din
CĂDEREA PLEVNEI
saŭ
LIBERAREA CHREŞTINATĂŢEI

— —

Poemă naţională în VI Cânturĭ
de
G. Al. Zamphirolu.

Se află de vênḑare la librăria fraţiĭ Iónniţiŭ & Comp. Lipscani No. 27. Preţulŭ 1 leŭ.

---

risuluĭ. Changarnier esclamă: *Representanţĭ aĭ poporuluĭ, deliberaţĭ în linişte.* El însuşĭ, Ludovic Bonaparte, pronunţase aceste cuvinte faimóse: *Aşĭ vedea unŭ inamicŭ alŭ ţĕreĭ melle în orĭ-cine arŭ vrea sĕ schimbe prin forţă ceea-ce este stabilitŭ prin lege.* Şi apoĭ, forţa era armata, armata avea capĭ, capĭ iubiţĭ şi victorioşĭ: Lamoriciere, Changarnier, Cavaignac, Leflô, Bedeau, Charras; se putea óre închipui armata din Africa arestând generaliĭ din Africa? Vinerĭ 28 Noembriŭ 1871, Ludovic Bonaparte spusese luĭ Michel de Bourges: *Aşĭ dori rĕulŭ că nu 'l'aşŭ putea face. Erĭ jouĭ, amŭ invitatŭ la masa mea cincĭ colonelĭ din garnisona Parisuluĭ; 'mĭ-amŭ îndeplinitŭ o dorinţă întrebându'ĭ pe fie-care în parte; câte şi cincĭ 'mĭ-aŭ declaratŭ că oştirea nicĭ o détă nu s'arŭ îndupleca la o lovitură de Statŭ şi nu arŭ atenta la inviolabilitatea Adunăreĭ. Puteţĭ spune acésta amicilorŭ D-vóstră şi surîdea*, ḑice Michel de Bourges încredinţatŭ, *şi eŭ încă amŭ surîsŭ.* In urmă, Michel de Bourges ḑicea la tribună: *Écă omul meŭ!* In aceiaşĭ lună Noembriŭ dupe cererea presidentuluĭ Republiceĭ, unŭ ḑiarŭ satiricŭ era condamnatŭ la amendă şi închisóre din causa uneĭ caricaturĭ representândŭ unŭ tirŭ şi Ludovic Bonaparte avêndŭ Constituţiunea ca ciblă. Ministrulŭ de interne Thorigny declarând, în consiliŭ, înaintea presidentuluĭ că nicĭ o détă unŭ depositarŭ alŭ putereĭ nu trebuia sĕ violeze legea, căcĭ altŭ-felŭ arŭ fi . . . — *unŭ omŭ nu onestŭ*, ḑisese preşedintele. Tóte aceste cuvinte şi fapte eraŭ de notorietate publică. Imposibilitatea materială şi morală a lovitureĭ de stat isbia pe toţĭ. A atenta la Adunarea naţională! a aresta pe representanţĭ! Ce nebuniă! O vĕḑurămŭ. Charras, care multŭ timpŭ se îndoise, renunţa la totŭ felul de precauţiunĭ, siguranţa era complectă şi unanimă. Se găsiaŭ, în Adunare, câţĭ-va carĭ maĭ păstramŭ o óre-care îndoielă şi rădicamŭ une-orĭ capulŭ; dérŭ treceamŭ de imbecilĭ.

II.

Parisul dórme: Lovitură de Clopoţelŭ.

In ḑiua de 2 Decembre 1851, representantulŭ Versigny, din departamentul Haute-Saone, locuindŭ la Paris, Strada Leonce, Nr. 4, dormia. Dormia adâncŭ; lucrase o parte a nopţeĭ. Versigny era june de 32 anĭ, cu faţa dulce şi blond, spiritŭ puternicŭ şi vérsatŭ în studiile economice şi sociale. Trecuse primele ceasurĭ ale nopţeĭ în studiulŭ uneĭ cărţĭ a luĭ Bastiat pe care o anota, apoĭ, lăsândŭ cartea deschisă pe mésă, adormise. De o dată, fu fără veste deşteptatŭ prin o bruscă lovitură de clopoţelŭ. Se ridică. Ḑiua apăruse abia. Putea sĕ fie 7 ceasurĭ de diminéţă.

Ne-putêndu-şĭ închipui motivulŭ uneĭ visite aşia matinale, şi presupunêndŭ că cine-va s'ar fi înşelatŭ de uşă, se culcă din nuoŭ, şi pe loc adormi, cândŭ o a doua lovitură de clopoţelŭ, maĭ însemnată de câtŭ cea d'ântêiŭ. îlŭ deşteptă cu totulŭ. Se sculă în cămaşă, şi deschise.

Michel de Bourges şi Theodore Bac intrară; Michel de Bourges era vecinulŭ luĭ Versigny, locuia strada Milan, Nr. 16.

Theodore Bac şi Michel eraŭ paliḑĭ şi păreaŭ fórte agitaţĭ.

— Versigny, ḑise Mihcel, îmbracă-te numaĭ de câtŭ. Banne a fostŭ arestatŭ.

— Aşĭ! esclamă Versigny, óre afacerea Manguin reincepe?

— Maĭ mult încă, reluă Michel. Nevasta şi fiica luĭ Banne aŭ venitŭ la mine acumŭ o jumătate de ceasŭ. Banne a fostŭ arestatŭ în palatulŭ sĕŭ la ceasurile 6 de dimineaţă.

— Ce însemnéḑă acésta? întrebă Versigny. Clopoţelulŭ sună din noŭ.

— Eacă cine ne va spune acésta probabilŭ, respunse Mihael de Bourges.

Versingny deschise. Era representantulŭ Pierre Lefranc. Elŭ aducea în adevĕrŭ deslegarea enigmeĭ.

— Sciţĭ ce se întâmplă? ḑise elŭ.

— Da! rĕspunse Mihcel, Banne este arestatŭ.

— Republica este arestată, ḑise Pierre Lefranc. Citit'a-ţĭ afiptele?

— Nu!

Pierre Lefranc le explica că ḑidurile se acopereaŭ în acestŭ momentŭ de afipte, că curioşiĭ se înţeseaŭ ca sĕ le citéscă, că se apropiase de unulŭ din ele în colţulŭ uliţeĭ séle, şi că lovitura de Statŭ era făcută.

Lovitura! striga Mihael, spune crima.

Pierre Lefranc adăogă că eraŭ treĭ afipte, un decretŭ şi două proclamaţiunĭ, câte'şĭ trele pe hârtie albă, şi lipite unele lângă altele.

Decretulŭ era scrisŭ cu litere marĭ.

Vechiulŭ constituantŭ Laisac ce locuia, cu Michel de Bourges, în vecinătate (4, cetatea Gainard), veni de aduse aceleaşĭ noutăţĭ şi anunţa alte arestaţiunĭ făcute nóptea.

Nu era nicĭ unŭ minutŭ de perdutŭ.

Merseră sĕ prevină pe Juan, secretarulŭ Adunăreĭ numitŭ de stânga, şi care locuia strada Boursault. Trebuia o reuniune, trebuia sĕ anunţe şi se convóce imediatŭ representanţiĭ republicanĭ, remaşĭ liberĭ. Versigny ḑise: mĕ ducŭ sĕ cautŭ pe Victor Hugo.

Era 8 céssurĭ de diminéţă, eramŭ deşteptŭ, lucramŭ în patŭ. Feciorulŭ meŭ intră, şi'mĭ ḑise cu unŭ aerŭ speriatŭ:

— Unŭ representantŭ alŭ poporuluĭ doreşte sĕ vĕ vorbéscă!

— Cine?

— D-nu Versigny

— Sĕ intre.

Versigny intră şi 'mĭ nară lucrurile. Săriĭ din patŭ.

Imĭ spuse că unŭ rendez-vous a fostŭ datŭ la vechiulŭ constituantŭ Laissac.

— Mergĭ iute sĕ previĭ alţĭ representanţĭ, 'ĭ spuseiŭ.

Mĕ părăsi.

(Va urma).

CARBUNI de PIATRA

DIN

MINELE din VALEA TISSOVITZA

A D-lor LYALL & C-omp.

ORSOVA

Acestĭ cărbunĭ dupĕ cercările făcute, este constatatŭ ca ceĭ maĭ bunĭ ce până acumŭ s'a introdus în țéră pentru orĭ-ce mașine de abur, fie fixe saŭ locomobile, cum și pentru trebuința caseĭ și sunt neîntrecuțĭ chiar de ceĭ maĭ bunĭ cărbunĭ din Englitera, ne avêndŭ nicĭ celŭ maĭ micŭ mirosŭ séŭ năbușală, și dândŭ o economie de 5% în comparație cu costulŭ lemnelor.

Cărbuni se potŭ preda la tóte schelele Dunăreĭ în cantitățĭ de 100 tone în susŭ, precum și la tóte gările Drumuluĭ de fierŭ, în unulŭ séŭ maĭ multe vagóne, a 10 tone fie-care.

Iar în Bucurescĭ și Crajova în cantitățĭ maĭ micĭ.

Pentru deslușirĭ și prețurĭ a se adresa:

în Bucurescĭ la JOSEPH LEE,
23. Strada Germană, 23.
în Crajova la LYALL & Comp. (Depôt)
Strada Cogălniceanu.
și la Biuroulŭ principalŭ alŭ Proprietaruluĭ
LYALL & C-omp.
ORSOVA

30—5

ANUNCIU

Secțiunea Căilorŭ ferate Administrațiuneĭ Comunicațiunilorŭ militare armateĭ active russe, anunță că: în ḑiua de 19 Aprilie s. v. se va ține în localulŭ acesteĭ Administrațiunĭ situatŭ in acestŭ orașŭ, Strada Mogoșói No. 53, licitație pentru furnitura a 300 sagenĭ cubicĭ mĕsură ruséscă, lemne de încălḑitŭ, necesariĭ drumuluĭ de ferŭ Bender-Galatz.

Licitația se va face prin declarațiĭ pecetluite în plicŭ și presentate la 19 Aprilie la orele 12 ḑiua.

Condițiunile furnitureĭ se potŭ vedea în tóte ḑilele de la 12 ore până la 2 p. m. in Cancelaria Secțiuneĭ.

DISTINSUL MAGASIN

No. 2. Strada Selarĭ No. 2. No. 2. Strada Selarĭ No. 2

LA CAVALERU DE MODE

Aŭ priimitŭ unŭ imensŭ asertiment de

HAINE BARBATESTI

pentru sesonulŭ de Primă-vară și Vară din Stofele cele maĭ moderne; Confecțiune dupĕ noulŭ Journal. Previnem pe numerósa nóstră Clientelă & Onor. Publicŭ a profita de acéstă ocasiune.

Prețurĭ fórte moderate.

Fréres M. Iscovitch

32—2—3

APELE MINERALE NATURALE

Primulŭ transportŭ va sosi la 15 plus 30 Aprilie próspete de la tóte sursele, și va continua sosirea lorŭ din 15 în 15 ḑile până la 15 Octombre.

Garantândŭ séŭ la cerere dovedindŭ că ele suntŭ în totŭ timpulŭ próspete și naturale previn publiculŭ că aci se importă și ape minerale fabricate prin procedeu chimic din vecinătatea Românieĭ. — Potŭ efectua în tóte direcțiunile Românieĭ.

J. OVESSA

Semênța de érbă englesă și Lucernă a sositŭ,

20—2.p.sl.j.—5

RESTAURANT PARISIEN

Cabinets particuliers

7. Place Carol 7.

GIURGIU

Prix moderés

80—22

De vânḑare unŭ biliardŭ solidŭ, mese, scaune și tóte obiectele necesare pentru cafenea. A se adresa Strada Covacĭ No. 7, *Hotelulŭ Unireĭ*, la D-nu Panaitŭ Otelieru.

6—2—6

Important

Cu începere de la 1-iŭ Aprilie se instalează soneria Electrică cu prețulŭ redusŭ de 18 francĭ Camera (instalarea trebue să numere celŭ puținŭ 3 camere). Asemenea se instalează gazulŭ și apă cu preciurile cele maĭ reduse.

Anton I. Engels et Teirich
Stirbey-Vodă, No. 33

3—3—1

De Inchiriat

Odăĭ mobilate în Str. Germană No. 22.

3--1

Se cere 2,000 galbenĭ cu împrumutare pentru 6 lunĭ. Hipotecă uă casă de întreită valóre în centru Bucurescilor, a se adresa la adminis. ḑiaruluĭ Teegraful.

3—2

De vênḑare la Noua Typografie Națională

hârtie stricată (maclatură) cu prețul de 1 franc ocaua

Numaĭ la Bazar de France

EN GROS

NUMAI

LA

EN DETAIL

BAZAR DE FRANCE

Cel maĭ mare magasin special de încălțăminte pentru

BARBATI, DAME ȘI COPII

Sub firma:

SAL. WEISERMAN

STRADA CAROL I, No. 8 (CURTFA VECHE)

Aŭ sosit:

pentru sesonul de Primă-véră imense quantitățĭ de încălțăminte în tóte fasónele și cele maĭ nouĭ precum urméză:

PENTRU BARBAȚI	PENTRU DAME
Ghete à la Beaconsfield și Nortchote, Polonese à la Lord Derbi și Hartington și Pantofi à Paris și Mexique.	Polon. de Chevreeu, Glacé & Chevreau Satin, Pantofĭ Barettes à la Grece, Breton, Russo și Japoneze.

ȘI PENTRU COPII tótc fasónele și cele maĭ nuoĭ.

a se remarca fabricele:

Maison F. Pinet à Paris	Franz Hulla à Wienne
pentru Dame și Copiĭ	*pentru Bărbați*

Incuragiatŭ fiind de succesele dobêndite într'unŭ timpŭ așa de scurtŭ, de la deschiderea acestuĭ Magasinŭ, dândŭ probe despre soliditatea Mărfurilorŭ și eftinătatea prețurilorŭ. Nu maĭ puținŭ amŭ ferma convicțiune că Onor. P. T. Publicŭ va bine voi a se convinge și de astă dată de anunciarea mea și sperŭ că va fi pe depinŭ satisfăcutŭ.

Pentru numeróse visite invitŭ cu tótă stima

SAL. WEISERMAN

Numaĭ la Bazar de France

MASINE DE CUSUT

de orĭ-ce sistemŭ pentru familie și meseriașĭ

Cel maĭ mare depositŭ în România la

D-niĭ BRÜDER KEPICH

GALATZ, Strada Brașovenilor No. 42 și 44.
CRAIOVA, Strada Lipscanilorŭ No. 32.

- Mașinele pentru familie cu cele maĭ nuoĭ invențiunĭ, originalŭ Howe, Wheeler & Wilson (la silencieuse) Singer, Saxonia, Expres, de lucrat cu mâna séŭ cu picióreie prețulŭ de la fr. 60—185.
  Avemŭ și mașine pentru familie cu cutiile și mesele lorŭ extra-elegante.
- Mașine pentru cismarĭ saŭ croitorĭ de sistemulŭ Americanŭ séŭ de Lipsca cu prețulŭ de la francĭ 170—566.
- Mașine pentru curerarĭ fórte tare construite, care cóse piele séŭ orĭ-ce ștofe de la o grosime de 1 ½ până la 3 centimetre cu sfóră smolită de 3 până la 20 file sucite cu prețu de fr. 600—1000.
- Mare depositŭ de ace pentru mașine de cusut ibrișim de tóte culorile, ață, unt de lemn pentru mașine și tóte necesarile pentru complectare séŭ de compensațiune la mașine de cusutŭ de orĭ-ce sistemŭ.
- Aparat de făcut brodărie séŭ ornamente cu file de janile, cu fire de lână, de mătase séŭ de firŭ. Aparatulŭ acesta póte se fie anexatŭ fără dificultate la mașinele Howe, Singer, Wheeler & Wilson prețul fr. 25.
- Vênḑarea se face și platibile în câșturĭ lunare.
- Garanția pentru cea maĭ bună calitate.
- Invĕțăture gratis.
- Mașinele vechĭ se primesc în schimbŭ.
- Carte de invĕțătură pentru mașinele de cusutŭ în tóte limbele europene
- Prețurĭ curente ilustrate gratisŭ dupĕ cerere.

COMANDELE PRIMESTE:

LA BUCURESCI D-niĭ Bruder Kepich Strada Covaci No. 13.
LA BRAILA D-niĭ Roseuthal & Kapelovits pielarŭ Strada Bucurescĭ vis-a-vis de la pharmacia de Duu Kaufmess.
LA BUZEU D-niĭ Nathan Koffler & Comp.
LA ISMAIL SI BOLGRAD D-nu M. Fildermann; magasinŭ de piele.
LA TECUCI D-nu Ioan Săvescu

Ultimele Invențiunĭ

Pentru croitorĭ și cismarĭ, Mașine de făcutŭ gaure pentru nasturĭ, póte să fie și întrebuințate pentru cusuture simple. Prețulŭ francĭ 550.

Pentru blanarie, mașine de cusut blănarie, cu o acuratețǎ maĭ frumósă de cât cu mâna. Prețu fr. 750.

Bucurescĭ. — No. 24. Noua Typographie Națională, C. N. Rădulescu, Strada Academieĭ No. 24. — Bucurescĭ.

Mercurĭ, 5 Apriliŭ 1878. In Bucurescĭ şi dictricte 10 banĭ numĕrulŭ Anulŭ VIII No. 1792.

TELEGRAPHULU

Preţul abonamentuluĭ: pe an 24 l. pe 6 lunĭ 12 l. pe 3 lunĭ 7 leĭ; în districte pe an 30 l. pe 6 lunĭ 15 l. pe 3 lunĭ 8 l.
Orĭ ce abonamentŭ neînsoţitŭ de valóre se refusă.
Abonamentele se face numaĭ de la 1 şi 15 fie-căreĭ lunĭ.

Redactorŭ-şefŭ, Ion C. Fundescu.

Pentru abonamente, reclame şi anuncĭurĭ, a se adresa la Administraţie: NOUA TYPOGRAPHIĂ NAŢIONALE, Strada Academieĭ No. 24.
Pentru Francia: la Société Havas, Laffite & C-nie 8 Place de la Bourse Paris.
Pentru Austria şi Germania, la D-nu Philipp Löb Wien, Eschenbachgasse 11.
Pentru Londra la D-nu Eugene Micoud 81 Fleet Street, E. C. — Pentru Hungaria la D-nu Moritz Weitz Buda-pest Servitenplatz No. 5.

Preciul Anuncĭurilor: linia mică pe pagina IV, 15 banĭ, reclame pe pagina III 1 leŭ, pe a II 2 leĭ, şi pe a I 3 leĭ.
Pentru rubrica inserţ. şi reclame, redacţia nu este reaxonsabilă.
Epistolele nefrancate se refusă şi articoliĭ nepublicaţĭ se ardŭ.

Girantŭ responsabilŭ. Dimitrie Christea

Marţĭ, $^{4}/_{16}$ Apriliŭ. — (1877). Aḑĭ s'a închĭatŭ în Bucurescĭ Convenţia cu Rusia pentru trecerea armateĭ séle prin România, spre a purta resbelŭ Turcieĭ.

SCIRĬ TELEGRAPHICE

(Serviciulŭ ḑiarelorŭ streine)

Berlin, 12 Apriliŭ. — Se anunţă din Petersburg că principele Gorceakoff arŭ fi ḑisŭ că elŭ este gata sĕ lase a se modifica tractatulŭ de la San Stefano, dérŭ numaĭ în sensulŭ care arŭ corespunde numaĭ cu interesele englese, ceea-ce formédă adevĕratulŭ punctŭ cardinalŭ alŭ politiciĭ orientale a luĭ Beaconsfield. In Rusia se consideră ca inevitabilŭ resbelulŭ cu Englitera.

Londra, 12 Apriliŭ. — Colonelulŭ Wellesley a plecatŭ de la Berlin la Petersburg. Se ḑice că elŭ are însărcinarea ca, în numele guvernuluĭ englesŭ, sĕ céră lămurirĭ asupra scopuluĭ mişcărilorŭ de trupe în România. Colonelul maĭ duce la Petersburg şi o depeşe alŭ căreĭ coprinsŭ, după împrejurărĭ, va impune lorduluĭ Loftus necesitatea d'a cere unŭ rĕspunsŭ categoricŭ.

Bucureştĭ, 12 Apriliŭ. — In Bulgaria domneşte o mare agitaţiune pentru o alipire directă a acesteĭ ţĕrĭ la Rusia, şi care sĕ se facă într'o formă care sĕ corespundă cu aceea pe care Finlanda o are faciă cu Rusia. Alegerea unuĭ prinţŭ străinŭ ca Domnitorŭ, întîmpină o mare oposiţiune. Inteligenţa bulgară se dă de ostenealĕ sĕ facă sĕ reşéḑă în Philipopole o Adunare de notabilĭ care sĕ decidă ca, la un casŭ de resbelŭ între Rusia şi Englitera, sĕ pue la disposiţia Ţaruluĭ o armată considerabilă, care sĕ fie organisată imediatŭ.

Odesa, 12 Apriliŭ. — Pe aicĭ se vorbeşte că toţĭ proprietariĭ şi căpitaniĭ de corăbiĭ aŭ primitŭ înscĭinţarea sĕ părăséscă imediatŭ marea Négră. Acestŭ sgomotŭ, nedesminţitŭ până acumŭ, a produsŭ pe aicĭ o mare panică.

Pera, 12 Apriliŭ. — Vice-admiralulŭ englesŭ Hornby a inspectatŭ întăririle de la Gallipoli şi a ordonatŭ construirea de nuoĭ redute şi de magasine colosale pentru provisiunĭ. De vre-o câtŭ-va timpŭ Pórta depărtéḑă din Bosphor tóte vasele séle de resbelŭ, spre a ancora în apropierea floteĭ englese. Şi garnisona capitaleĭ a fostŭ fórte micşorată, fiindŭ-că cea maĭ mare parte din batalióne aŭ fostŭ espediate parte pe cósta asiatică parte în Macedonia. Se crede că acéstă disposiţiune s'a luatŭ cu intenţiunea ca trupele turceştĭ, la casŭ de o desbarcare a regimentelorŭ englese, sĕ se pótă împreuna imediatŭ cu ele. Pe aicĭ se afirmă în modulŭ celŭ maĭ positivŭ, că în Ismid se află deja 6000 de soldaţĭ englesĭ.

Se ḑice că între Englitera şi Pórtă esistă aranjamênte definitive în privinţa uneĭ cooperărĭ. Se crede că ambasadorulŭ englesŭ, d. Layard, a reuşitŭ sĕ câştige pentru alianţa englesă pe Osman şi Reuf-paşa, carĭ mijloceaŭ pentru o alianţă turco-rusă.

Pórta organiséḑă în Asia o armată de 80,000 ómenĭ. Ceĭ 40,000 de mustehafisĭ, a căror licenţiare o promisese guvernulŭ turcescŭ, se află încă sub drapele. Pe aicĭ se vorbeşte despre o nouĕ campanie ca despre unŭ lucru fórte sicurŭ.

(Neues Wiener Tagblatt.)

Constantinopole, 12 — Erĭ era domnitóre influenţa englesă, earŭ astă-ḑĭ se ḑice că cea rusă a eşitŭ earăşĭ d'asupra. Se crede că marele duce Nicolae a reuşitŭ sĕ înduplece pe Sultan pentru a suspenda lucrările de întărire din giurul Constantinopoleluĭ. Opiniunea din palatŭ se schimbă pe fie-care ḑi.

Londra, 12 Apriliŭ.—*Times* ḑice că în aceste din urmă ḑile cestiunea Orientală nu s'a făcut multŭ maĭ rea. Neînţelegerea dintre Rusia şi Englitera stă ne schimbată. In aceste împrejurărĭ, cea maĭ bună speranţă este în amesteculŭ unuĭ mijlocitorŭ; de acea se speră că Germania va face totŭ ce'ĭ va sta prin putinţă spre a aduce o înţelegere între Rusia d'o parte şi Englitera şi Austria de cea-l'altă parte. Déca principele de Bismark arŭ putea sĕ înduplece pe Gorceakoff ca sĕ depue tractatulŭ înaintea Congresuluĭ şi sĕ asculte fără nicĭ o reservă objecţiunile celorŭ-l-alte puterĭ, cu acésta s'arŭ face unŭ pasŭ seriosŭ spre pace. Unŭ asemene pasŭ nu este imposibilŭ.

Petersburg, 12 Apriliŭ. — *Agenţia rusă* constată că circulara şi *promemoria* cabinetuluĭ din St. Petersburg aŭ produsŭ o bună impresiune în străinătate. Diplomaţia lucréză cu mare activitate sub influenţa cea moderatóre a Germanieĭ, spre a ajunge la o înţelegere pe o cale pacefică. Congresulŭ arŭ fi drumulŭ celŭ maĭ naturalŭ. Imbunătăţirea semnalată maĭ ḑilele trecute de *Agenţia rusă* îşĭ găseşte astŭ-felŭ confirmarea sa, déca Englitera nu va suleva alte greutăţĭ nuoĭ.

(Die Presse).

Paris, 12 Apriliŭ — O telegramă din Berlin, adresată către *Republica francesă*, ḑice că Austria arŭ fi refusatŭ unŭ compromisŭ seperat. Englitera este disposă sĕ înlesnéscă Rusieĭ revenirea la ideia de Congresŭ, şi spre acésta se aştéptă apelulŭ Rusieĭ la mijlosirea Germanieĭ.

Londra, 12 Apriliŭ. — O telegramă, adresată din Petersburg către *Times*, ḑice că cercurile oficiale de acolo credŭ că discursulŭ luĭ Beaconsfield a fostŭ calculatŭ astŭ-felŭ ca sĕ dobândească o mare majoritate la votare; cu tóte acestea însĕ, în unele cuvinte ale luĭ Salisbury ele vĕdŭ intenţiunile resboinice.

Daily News anunţă că turciĭ întărescŭ Constantinopole şi aŭ declaratŭ mareluĭ duce Nicolae că, la unŭ casŭ de resbelŭ, eĭ voescŭ sĕ rĕmâe neutri şi sĕ nu lase pe nicĭ o putere sĕ ocupe Constantinopole.

Londra, 12 Apriliŭ. — Rĕspunsulŭ luĭ Gorceakoff este consideratŭ prin cercurile oficiale de aicĭ ca împăciuitorŭ şi domină părerea că a devenitŭ posibilă o înţelegere prin Congresŭ.

Paris, 12 Apriliŭ. — Din causa temeriĭ de turburărĭ în maĭ multe guvernământe ruseştĭ de la Nord, tóte casele statuluĭ aŭ fostŭ transportate în localităţile principale.

Londra, 12 Apriliŭ. — O a doua ediţiune a foiĭ *Times*, anunţă că marele-duce Nicolae, însoţitŭ de totŭ statulŭ sĕŭ majorŭ şi de o escortă de cavalerie, aŭ visitatŭ erĭ întăririle făcute de curêndŭ de turcĭ între San Stefano şi Constantinopole. O gardă turcéscă de onóre însoţeşte pe ruşĭ. Actualmente, Osman-paşa a ordonatŭ ridicarea acestorŭ întărirĭ fără aprobarea ministruluĭ de resbelŭ. Marele duce Nicolae a căpătatŭ de la Sultanŭ ordinulŭ pentru suspendarea acestorŭ lucrărĭ.

Londra, 12 Apriliŭ. — Scirĭ sosite aicĭ din Berlinŭ, anunţă că prin cercurile hotărâtóre de acolo s'a împrăştiatŭ sgomotulŭ, că în celŭ maĭ scurtŭ timpŭ, ba chiarŭ şi astăḑĭ, se vorŭ aduna în Berlin toţĭ ambasadoriĭ de acolo, într'o Conferinţă preliminară, în care se vorŭ aşeḑa aranjamêntele trebuinciόse pentru Congresŭ.

(Neue freie Presse.)

Londra, 12 Apriliŭ. — Erĭ a avutŭ locŭ o Conferinţă a delegaţilorŭ societăţilorŭ uvriere, la care aŭ asistatŭ Gladstone şi alţĭ deputaţĭ. S'a primitŭ o resoluţiune care represintă réoa stare a relaţiunilorŭ comerciale ca o consecinţă a politiciĭ guvernuluĭ şi care protestă contra mĕsurilorŭ militare care ţintescŭ la provocarea unuĭ resbelŭ,

După ameadă avu locŭ o altă întrunire sub preşedinţa lorduluĭ-majorŭ, spre a protesta contra tractatuluĭ de la San Stefano; la acésta aŭ luatŭ parte maĭ multĭ membriĭ conservatorĭ din Camera lorḑilorŭ şi a comunelorŭ. Atâtŭ prin discursurĭ câtŭ şi prin resoluţiunĭ fu atacată cu mare vioiciune politica cea agresivă a Rusieĭ.

Bucureştĭ, 12 Apriliŭ. — *Norddeutsche Allgemeine Zeitung*, într'unŭ articolŭ publicatŭ de curêndŭ asupra cestiuneĭ basarabene, afirmă că România este disposă de maĭ multĭ anĭ ca sĕ 'şĭ rĕscumpere independinţa cu preciulŭ Basarabieĭ. Citatulŭ organŭ adaogă că, precumŭ româniĭ reclamă astăḑĭ Basarabia, vorŭ reclama într'o bună diminéţă şi Bucovina.

Acestŭ articolŭ, maĭ nainte de tóte, conţine unŭ faptŭ inventatŭ; căcĭ nicĭ o détă şi la nicĭ o epocă guvernulŭ românŭ n'a fostŭ disposŭ sĕ 'şĭ plătéscă independinţa cu vre-o parte óre-care din teritoriulŭ românŭ. Dérŭ articolulŭ maĭ conţine şi o analogie falşe; căcĭ România nu reclamă Basarabia, ea o posedă şi voeşte s'o menţie. Austria va procede totŭ ast-felŭ în ḑiua cândŭ unŭ vecinŭ puternicŭ 'şĭ arŭ permite sĕ céră Bukovina de la dênsulŭ. Numaĭ în acestŭ din urmă punctŭ arŭ putea sĕ se arate ca justă analogia foiĭ *Norddeutsche Allgemeine Zeitung*

Londra, 12 Apriliŭ. — Ḑiarele de séră publică resumatulŭ uneĭ circulărĭ ce principele Gorceakoff arŭ fi adresatŭ puterilorŭ şi în care elŭ combate punctŭ cu punct objecţiunile Austrieĭ în acelaşĭ chipŭ în care a combătutŭ şi objecţiunile Engliterei. Principele Gorceakoff îşĭ esprimă mirarea sa că Austria n'a credutŭ că este bine sĕ ia Bosnia şi Herzegovina sub protecţiunea sa, séŭ sĕ le dea celŭ puţinŭ midilócele d'a introduce reformele şi instituţiunile semnalate în memorandulŭ comiteluĭ Andrassy.

Circulara nu póte sĕ admită că resultatele resbeluluĭ distrugŭ tractatulŭ de la Paris, şi póte numaĭ sĕ mărturiséscă că mica consideraţiune a Portiĭ pentru acestŭ tractatŭ face trebuinciósă modificarea acestuĭ documentŭ. Numaĭ interesele tutulorŭ puterilorŭ semnatare daŭ tractatuluĭ de Paris caracterulŭ sĕŭ europeanŭ; dérŭ aceste interese, luate separatŭ, atingŭ numaĭ pe cutare séŭ cutare putere; pe cândŭ, separate séŭ tóte la unŭ locŭ, privescŭ materialmente pe Rusia.

Guvernulŭ rusescŭ crede că o înţelegere de putere cu putere, în privinţa schimbărilor tractatuluĭ de Paris, arŭ permite sĕ se formuleze o basă care arŭ reda tractatuluĭ de Paris caracterulŭ sĕŭ de garanţie colectivă.

Impĕratulŭ Rusieĭ arŭ regreta déca vré-una din puterĭ n'arŭ putea sĕ admită specificările de maĭ susŭ ale intereselorŭ şi arŭ impedica astŭ-felŭ unica basă pe care arŭ putea Congresulŭ sĕ dea unŭ resultatŭ norocitŭ; elŭ nu póte însă sĕ ia asupră'şĭ rĕspunderea pentru niscare-va complicaţiunĭ care arŭ veni maĭ târḑiŭ.

(Fremden-Blatt).

A se vedea ultime scirĭ pe pagina III

BUCURESCI, 4 APRILIU

Câtŭ trebue sĕ regrete cabinetulŭ din Sant Petersburg nedibăcia şi lipsa de tactŭ ce a doveditŭ prin cererea de retrocedarea Basarabieĭ, într'unŭ timpŭ cu totulŭ inoportunŭ şi într'unŭ modŭ necorectŭ! Câtŭ trebue sĕ 'şĭ frângă mâinile principele Gortschakoff cugetând rece asupra consecinţelorŭ ce a avutŭ acéstă cerere nedréptă, asupra valuluĭ de protestaţiunĭ şi temerĭ ce a ridicatŭ în tótă Europa, asupra peteĭ neşterse ce ea va lăsa pentru totŭ-d'a-una în istoria imperiuluĭ rusescŭ!

La începutulŭ rĕsboiuluĭ, Rusia, luând rolulŭ de liberatóre, inspira óre care încredere Europeĭ; puterile marĭ îĭ acordase ca şi unŭ mandatŭ tacitŭ pentru îndeplinirea operiĭ de liberare a popórelorŭ asuprite, sub a căreĭ mască se presenta; suvenirile trecute, tradiţiunile imperiuluĭ moscovitŭ, planurile séle de cucerirĭ destăinuite cu câte-va ḑecimĭ de anĭ înapoĭ, păreaŭ uitate cu totulŭ pentru unŭ momentŭ; declaraţiunile france şi cavalerescĭ ale mareluĭ monarchŭ alŭ tutulorŭ Rusielor, angajamêntele séle de onóre că nu voesce de câtŭ libertatea celorŭ asupriţĭ şi nu cotropirĭ, făcuse în câtŭ-va sĕ tacă ambiţiunile, sĕ amuţească vocea gelosieĭ şi sĕ se lase cursŭ liberŭ avêntuluĭ nobilelorŭ şi umanitarilorŭ simţimênte de care păreaŭ animaţĭ, autocraţiĭ de la Sant Petersburg. De altă parte, popórele care gemeaŭ sub jugulŭ sclavieĭ turceştĭ şi acelea pe carĭ le maĭ lega încă nisce slabe şi învechite legăturĭ de imperiulŭ osmanlăilorŭ, aplaudară cu entusiasmŭ campania ruséscă, întonară imnurĭ de laudă monarchuluĭ *desinteresatŭ* şi guvernuluĭ sĕŭ, ce părea că a rupt'o cu tradiţiunile de subjugare ale colosuluĭ norduluĭ. Se aflaŭ ce e drept încă multĭ carĭ nu prea credeaŭ în protestaţiunile purŭ filantropice ale Rusieĭ, dér toţĭ aprobaŭ tacitŭ acţiunea sea şi doreaŭ din inimă ca promisiunile sĕ fie încoronate de fapte şi temerile pesimiştilorŭ sĕ nu se realiseḑe.

Dérŭ étă că Rusia, dupe ce trece printr'o epocă de pericole încoronate cu desastrulŭ din facia Plevneĭ, ese triumfătóre; armatele turceştĭ suntŭ bătute, causa crescină trebuia şi ea sĕ fie de dreptŭ salvată. De aci înainte prin urmare avea sĕ se véḑă ce preţŭ pune Rusia pe angajamêntele séle, şi până la ce punctŭ Europa, mandatarulŭ eĭ tacitŭ, fusese respectată în drepturile şi interesele séle legitime.

Faptele aŭ doveditŭ câtŭ de înşelaţĭ aŭ fostŭ şi uniĭ şi alţiĭ, şi câtŭ de sincere aŭ fostŭ declamaţiunile, afirmările, angajamentele solemne luate de ruşĭ cu ocasiunea ultimelorŭ evenimente. Intâiulŭ actŭ care dede pe faciă intenţiunile ascunse ale Rusieĭ fu privitorŭ la România, aliată în timpulŭ resboiuluĭ şi dupe triumfŭ ameninţată a fi îmbucătăţită, sdrobită; apoĭ veni imediatŭ tractatulŭ de la San Stefano, care deschide calea formăriĭ uneĭ Rusiĭ de Sudŭ prin nesocotirea dreptuluĭ naţionalităţilorŭ, şi desvălue ideia de cucerirĭ teritoriale, de ocupaţiune a întreguluĭ orientŭ Europeanŭ şi chiarŭ asiaticŭ.

Ingratitudinea Rusieĭ către România, actulŭ imoralŭ prin care ni se violéḑă drepturile nóstre naţionale, prin art. 8 din tractatulŭ de la St. Stefano, ameninţările cu carĭ aŭ fostŭ însoţită cererea de retrocedare a Basarabieĭ, violinţele ḑilnice ce ni fac, abusurile, etc., aŭ deşteptatŭ multŭ atenţiunea Europeĭ, încreḑĕtóre unŭ momentŭ în angajamêntele puternicilorŭ diplomaţĭ din Petersburg, şi aŭ deşteptatŭ cele maĭ îngrijitóre temerĭ asupra sincerităţiĭ lorŭ.

Déca România, 'şĭ ḑice ea, care s'a arĕtat atâtŭ de bine-voitóre şi leală faciă cu Rusia, care 'ĭ-a datŭ celŭ maĭ puternicŭ sprijinŭ în momentulŭ cândŭ armatele séle eraŭ sdrobite; décă acéstă mică dér bravă ţéră căreia i se datora recunoscinţă şi căreia nimenĭ nu avea sĕ 'ĭ impute ceva, este despreţuită cu ocasiunea încheieriĭ păciĭ, jicnită în interesele eĭ prin tractatul încheiatŭ de puternicul sĕŭ aliat, ameninţată chiar cu ciuntirea teritoriuluĭ, ce trebue sĕ creaḑă Europa cândŭ vede colosulŭ Norduluĭ întiḑêndu'şĭ ghiarile în Orient, ce trebue sĕ ḑică populaţiunile carĭ, abia scăpate de sub jugulŭ otoman, se vĕdŭ a fi sugrumate sub despotismul moscovitŭ! Şi uniĭ şi alţiĭ aŭ trebuitŭ naturalmente sĕ strige că declaraţiunile Rusieĭ nu suntŭ conforme cu faptele, şi că trebue ca cu toţĭ sĕ pue frâŭ curentuluĭ ce suflă de la Petersburgŭ, în contra dreptuluĭ popórelorŭ şi în contra principiuluĭ naţionalităţilorŭ.

Diplomaţiĭ ruşĭ s'aŭ compromisŭ de totŭ prin acéstă procedare ne-cugetată, causând tutulor cele maĭ legitime bănuelĭ şi temerĭ. Eĭ aŭ făcutŭ pe lume sĕ înţelégă că idea lorŭ e de a se servi de micele principate pentru a crea în Orientŭ în cele din urmă o a doua Rusie şi că nu gândeşte sĕ ţină nicĭ unŭ contŭ de aspiraţiunile lorŭ legitime; căcĭ, la ce s'arŭ putea ascepta Bulgaria, a căreĭ recunoscinţă o vor reclama mâine ruşiĭ, când aceştia parŭ hotărâţĭ a usa de violinţă spre a impune voinţa lor Românieĭ, unŭ statŭ de multŭ timpŭ formatŭ şi care ea însuşĭ are dreptŭ la recunoscinţa Rusieĭ?

„In pretenţiunea pentru cedarea Basarabieĭ ce voeşte Rusia sĕ impună Românieĭ, ḑice *Morning Post*, nu scimŭ ce sĕ distingem maĭ surprinḑĕtorŭ: rapacitatea Rusieĭ care cată a despuia pe aliatulŭ sĕŭ, călcândŭ în picióre o convenţiune încheiată dupĕ stăruinţa şi în profitulŭ sĕŭ, séŭ cinismulŭ de a jefui unŭ statŭ printr'unŭ tractatŭ încheiatŭ cu unŭ altul. Orĭ cum ar fi, *punctul esenţialŭ este proba evidentă ce reese despre* intenţiunile unuĭ despotŭ barbarŭ de a călca Europa sub potcóvele cailorŭ sĕĭ, déca nu'lŭ va opri în fuga sa nebună."

Iată dérŭ unulŭ din punctele esenţiale în care a greşitŭ politica ruséscă care a ridicatŭ o furtună ce ameninţă a distruge tóte profitele ce arŭ fi pututŭ aduce Rusieĭ o pace leală, basată pe respectul drepturilorŭ fie-căruia. Ingratitudinea sa către România, manifestată prin cererile stăruitóre de înapoiarea Basarabieĭ, pe lângă temerile şi neîncrederea ce a inspiratŭ Europeĭ şi populaţiunilorŭ crescine din orientŭ, va rĕmânea ca o pată neştérsă în istoria Rusieĭ şi 'ĭ va înlătura pentru multŭ timpŭ o încredere pe care arŭ fi obţinut'o prin lealitate şi o politică onestă.

De sicurŭ că la Petersburg se pricepe bine acésta, dérŭ se pare greŭ de a se da înapoĭ.

Domnulŭ Ión Brătianu, preşedintele consiliuluĭ de miniştriĭ a intratŭ erĭ în capitală pe la orele 4 dupe amiadĭ, întorcêndu-se din călĕtoria ce a făcutŭ la Viena şi la Berlin.

Din causă că s'a ruptŭ unŭ podŭ între Bărboşĭ-Mărăşeştĭ, d. Brătianu a venitŭ cu trăsura pe la Focşanĭ-Rîmniculŭ Săratŭ la Buzeŭ şi de aci a luatŭ trenulŭ ordinar care sosesce în Bucurescĭ la orele patru.

Pe câtŭ scimŭ d-sea a séră nu a vĕdut pe nimenĭ, prin urmare nu putemŭ sĕ dămŭ nicĭ o informaţiune asupra impresiunilorŭ ce a culesŭ lângă cele doué curţĭ pe lângă care s'a dusŭ.

Până sĕ luămŭ informaţiunĭ directe în acéstă privinţă, dămŭ aci o telegramă adresată la 9 Apriliŭ din Berlin către *l'Estafette* din Paris :

"D. Brătianu, preşedintele consiliuluĭ de miniştriĭ din România, ḍice fóia Parisiană, a fostŭ primitŭ erĭ séră de către d. de Bismarck.

„Visita sea privea situaţiunea ce tratatulŭ de la San Stefano face Românieĭ, — déca va fi sancţionatŭ de Europa, — a căreĭ Basarabie va fi deslipită spre a fi luată de Rusia. Ministrulŭ a insistatŭ asupra imposibilităţiĭ în care se găsesce România de a consimţi la acéstă desmembrare şi a cerutŭ Germanieĭ a interveni pentru a se pune unŭ obstacolŭ.

„Principele de Bismarck a respunsŭ că *cestiunea Basarabieĭ nu póte sĕ fie resolvată de către Rusia singură* ; că puterile europene garante *vorŭ fi consultate* şi că *totulŭ face a se crede că nimicŭ nu se va face fără învoirea lorŭ.*

„D. Brătianu s'a retrasŭ satisfăcutŭ de întrevedere."

Citimŭ în *Neue freie Presse,* de la 12 Apriliŭ :

«Ca de obiceiŭ, cândŭ diplomatia europeană îşĭ perde timpulŭ cu negociaţiunĭ zadarnice, ruşiĭ procedă şi de astă-dété la fapte, şi maĭ nainte ca bărbaţiĭ de Statŭ de pe continentŭ sĕ 'şĭ ia séma, Rusia va efectua un nuoŭ *fapt îndeplinitŭ,* care va pune capĕtele diplomaţilor într'o mare mişcare. Armata rusésca continuă sub ochiĭ diplomaţilorŭ ocuparea Românieĭ începută acumŭ câte-va ḍile, fără ca vre-o putere sĕ aibă curagiulŭ a protesta contra acesteĭ nuoĭ arbitrarităţĭ şi contra acesteĭ călcărĭ a dreptuluĭ ginteIorŭ.»

Ceea-ce face pe *Neue freie Presse* sĕ scrie aceste rîndurĭ, este următórea scire ce se trimite din Bucurescĭ către *Corespondinţa politică* din Viena, şi pe care o reproducemŭ noĭ sub tóte reservele, astfelŭ precum o publică citata corespondinţă :

«Astă-ḍĭ aŭ sositŭ maĭ multe scirĭ din Bucurescĭ care semnaléză mişcărĭ marĭ de trupe ruseştĭ în tótă România. Maĭ multe localităţĭ de pe malul Dunăriĭ românesc, şi anume Bragadir, Creţescĭ, Berceanĭ, Dobrenĭ şi Olteniţa, aŭ fostŭ ocupate al-altă-erĭ maĭ cu deosebire de multă artilerie rusésca. A un-spre-ḍecea divisiune rusésca a ocupatŭ asemenea a-altă-erĭ posiţiunĭ importante pe rîulŭ Neajlov între Frăteştĭ şi Comana, staţiunĭ pe drumulŭ de ferŭ Giurgiu-Bucureştĭ. Ceea-ce înse neliniştesce şi maĭ multŭ lumea din Bucureştĭ, este faptul că în apropierea imediată a Capitaleĭ şi în cercul eĭ, are locŭ o mare concentrare de trupe.»

Totŭ de odată *Corespondinţa politică* umblă a scuza acéstă ocupare a ţĕriĭ, pe care *Neue freie Presse* o numeşte unŭ actŭ brutalŭ, afirmândŭ că ea se face numaĭ ca o mĕsură de asigurare, pentru-ca la unŭ casŭ eventualŭ de resbelŭ între Rusia şi Englitera, guvernulŭ rusescŭ sĕ 'şĭ aibă asigurată legătura între Rusia şi trupele ruseştĭ care se afla în Bulgaria.

— —

Ḑiarulŭ *les Débats,* de la 11 Apriliŭ, publică următórea telegramă ce i se trimite din Bucureştĭ, cu data de 9 Apriliŭ :

«Informaţiunĭ autorisate permitŭ a afirma că guvernulŭ românŭ menţine întréga esactitate a versiuniĭ dată în corespondinţa diplomatică supusă Parlamentuluĭ englesŭ şi privitóre la conversaţiunea care a avutŭ locŭ la Saint Petersburg între principele Gorceakoff şi principele Gh a, şi în cursulŭ căreia cancelariulŭ rusŭ a ameninţatŭ d'a ordona sĕ se desarmeze armata română şi sĕ ocupe principatulŭ pe o scară maĭ întinsă, déca guvernulŭ românŭ arŭ protesta contra articoluluĭ 8 din tractatulŭ de la San Stefano, protestaţiune care a fostŭ adresată puterilorŭ de atuncĭ încóce.

„Se afirmă dintr'o sorginte totŭ atâtŭ de sigură că agentulŭ Românieĭ la St. Petersburg a fostŭ autorisatŭ sĕ declare că armata română se va lăsa maĭ bucurosŭ sĕ fie sdrobită de cât desarmată.

„Principele Carol, din parte'ĭ, a declaratŭ baronuluĭ Stuart, agentulŭ rusescŭ la Bucureştĭ, că va sci sĕ'şĭ facă datoria şi sĕ se opue la desarmarea armateĭ séle.»

Rĕspunsulŭ luĭ Gorciakoff la circulara englesă.

Reproducemŭ dupĕ *Neue Freie Presse* din Viena rĕspunsulŭ pe care l'a datŭ principele Gorciakoff la circulara marchisuluĭ de Salisbury. Testulŭ acestuĭ documentŭ a fostŭ telegrafiatŭ numituluĭ ḍiarŭ din Londra la 10 Apriliŭ.

Étă'lŭ aşa cum îlŭ dă *Românulŭ* dupĕ ḍiarulŭ vienesŭ :

„Nu este dreptŭ cândŭ se ḍice că tratatulŭ de la San-Stefano arŭ fi creatŭ o nouă Bulgariă séŭ unŭ puternicŭ statŭ slavŭ sub controlulŭ Rusieĭ. Bulgaria esista de maĭ nainte, de şi într'o stare de apĕsare. Europa a constatatŭ acésta şi voia s'o ajute; conferinţa de la Constantinopole arată mĕsurile pentru ajungerea acestuĭ scopŭ, şi plenipotenţiariĭ întrunitĭ la acea conferinţă de bună-sémă nu s'aŭ gânditŭ sĕ le facă neputincióse. Trebue sĕ admitemŭ că ţinta acestorŭ mĕsurĭ era d'a da Bulgarieĭ o esistenţă naţională şi o adevĕrată autonomiă administrativă. In casulŭ acesta statulŭ bulgarŭ, de şi împărţitŭ în două provinciĭ, arŭ fi fostŭ înfiinţatŭ în embrion şi acestŭ embrion, desvoltându-se sub auspiciile Europeĭ, arŭ fi datŭ acelaşĭ resultatŭ pe care 'lŭ are în vedere tractatulŭ de la San Stefano. Refusulŭ Porţeĭ, şi resbelulŭ care fu urmarea celuĭ d'ântêiŭ, n'aŭ maĭ permisŭ, dupĕ cumŭ recunósce însuşĭ marchisulŭ de Salisbury, o reîntórcere la programa conferinţeĭ de la Constantinopole. Tratatulŭ de la San-Stefano n'a făcutŭ de câtŭ ca consimţimêntulŭ Porţeĭ sĕ devină obligatoriŭ printr'o programă de reformă maĭ deplină, maĭ precisă şi maĭ practică, însă chiarŭ numaĭ faptulŭ singurŭ că tractatulŭ de la San-Stefano e numaĭ unŭ tratatŭ preliminarŭ, dovedesce că cabinetulŭ împĕrătescŭ nu s'a îngrijitŭ de câtŭ de principiŭ, fără ca sĕ otărască ceva dinainte într'unŭ modŭ definitivŭ în ceea ce privesce studiile tehnice, esacta cumpănire a împrejurărilorŭ geografice şi împăciuirea numeróselorŭ interese. De aceea s'aŭ şi redactatŭ multe articole ale tractatuluĭ în termenĭ nedeterminaţĭ, şi ele lasă locŭ la desbaterĭ asupra modificărilorŭ, ce s'arŭ recunósce de neevitabile.

„Tratatulŭ de la San-Stefano n'a pusŭ noulŭ statŭ de locŭ sub controlulŭ Rusieĭ. Cabinetulŭ împĕrătescŭ n'a făcutŭ de câtŭ totŭ ceea ce făcuse la anulŭ 1830 pentru Moldova şi Valahia. Esperiinţa a arĕtatŭ că opera d'atuncĭ a adusŭ folosŭ în aceste principate şi a contribuitŭ la prosperitatea lorŭ. Nu se póte ḍice că prin acésta Rusia arŭ fi dobânditŭ o deosebită preponderanţă în paguba Europeĭ. Se póte încă adauge că, déca Moldo-Valachia, care datoréḍă esistenţa sa Rusieĭ şi se hotărnicesce cu dênsa, a pututŭ cu tóte acestea sĕ se facă pe deplinŭ independinte, atuncĭ cu atâtŭ maĭ multŭ se póte aştepta acelaşĭ resultatŭ de la Bulgaria, alŭ căreĭ teritoriŭ arŭ fi despărţitŭ de Rusia, în casulŭ prevĕḍutŭ d'a se ceda Dobrogea Românieĭ.

„Termenulŭ maximŭ de doĭ anĭ pentru ocuparea provisoriă a Bulgarieĭ s'a alesŭ numaĭ pentru că acestŭ restimpŭ a fostŭ găsitŭ de cuviinţă spre a mănţine ordinea şi pacea, spre a preveni poporaţiunea creştină şi musulmană de rĕsbunărĭ reciproce, spre a reorganisa ţéra, a introduce miliţiile naţionale, etc.; şi încă şi pentru aceia că, déca nu s'arŭ fi fixatŭ durata ocupăriĭ, s'arŭ fi pututŭ ḍări în acésta unŭ felŭ de introducere pentru luarea în posesiune, ceia ce nicĭ de cumŭ n'a fostŭ intenţiunea cabinetuluĭ împĕrătescŭ; dérŭ se înţelege de sine că, de óre-ce acestŭ termenŭ este numaĭ aproximativŭ, cabinetulŭ împĕrătescŭ este gata a 'lŭ prescurta orĭ-câtŭ va fi de trebuinţă, fără a vătĕma reuşita greleĭ sarcinĭ, care este a duce tóte lucrurile la unŭ bunŭ resultatŭ în interesulŭ păciĭ generale.

„Fruntariile Bulgarieĭ s'aŭ desemnatŭ numaĭ în termenĭ generalĭ Singurulŭ principiŭ statornicŭ, pe care s'a pusŭ temeiulŭ, este acela alŭ maiorităţiĭ naţionalităţiĭ poporaţiunilorŭ, şi de bună-sémă că n'arŭ fi pututŭ găsi altulŭ maĭ dreptŭ şi maĭ raţionalŭ; elŭ corespunde obiecţiunilorŭ care se întemeiaŭ pe deosebirea de rasă a minorităţiĭ poporaţiuniĭ, ale căreĭ interese aŭ fostŭ de altmintrelea ocrotite prin stipulaţiunĭ deslușite. Insă aplicarea acestuĭ principiŭ a fostŭ reservată uneĭ comisiunĭ mixte, care singură póte răsipi prin anchete locale îngrijirile şi nedomiririle, ce esistă încă în privinţa acestorŭ cestiunĭ îndoióse. Se face imputarea că, prin hotărnicirea statornicită in tratatulŭ preliminarŭ, s'arŭ fi datŭ Bulgarieĭ porturĭ în marea Négră; dérŭ însăşĭ conferinţa de la Constantinopole a fostŭ de părere că acéstă ţéră n'arŭ putea sĕ prospere fără cósta măriĭ. In ceia ce priveşte porturile din marea Egeă, nu s'a avutŭ în vedere de câtŭ desvoltarea comercială a Bulgarieĭ, şi de bună-sémă că nu Rusia va trage folosŭ din acéstă desvoltare, ci Englitera şi acele state alŭ călorŭ comerciŭ în marea Mediterană e cu multŭ maĭ însemnatŭ de câtŭ alŭ Rusieĭ, şi care totŭ d'auna a fostŭ o proptea puternică a influinţeĭ lorŭ politice.

„Tratatulŭ preliminarŭ nu pune nicăirĭ pe Bulgaria sub domnia unuĭ Capŭ alesŭ de Rusia, ci e ḍisŭ lămuritŭ că guvernatorele va fi alesŭ cu recunóscerea şi consimţimêntulŭ Europeĭ de către organele administrative locale, şi că membriĭ dinastielorŭ domnitóre sĕ fie escluşĭ. Nu trebue trecutŭ cu vederea, că garanţiĭ maĭ trainice nicĭ s'arŭ putea da, cu privire la libertatea alegeriĭ ş'a organisăriĭ principatuluĭ; ea este încredinţată uneĭ adunărĭ de notabilĭ indigenĭ. Comisarulŭ împĕrătescŭ rusescŭ are sĕ 'şĭ esercite dreptulŭ de supraveghiare numaĭ în înţelegere cu comisarulŭ otomanŭ. Afară de acestea s'a reservatŭ o înţelegere între marile puterĭ şi Pórtă, pentru a putea trămite delegaţĭ specialĭ pe lângă comisarulŭ împărătescŭ rusescŭ. Mĕsurile provisoriĭ, luate de o cam dată de autorităţile ruse pentru administrarea ţĕriĭ, suntŭ departe d'a atrage Bulgaria în sistemulŭ politicŭ alŭ Rusieĭ, dupe sumŭ se susţine. Nu s'a schimbatŭ maĭ nimicŭ din instituţiunile actuale cu care se deprinsese ţéra. S'a supraveghiatŭ numaĭ esecutarea lorŭ, care era defectósă. Micele schimbărĭ ce s'aŭ întrodusŭ suntŭ: rescumpĕrarea datorieĭ de serviciŭ militarŭ, desfiinţarea ḍecimelorŭ şi înlocuirea lorŭ prin o contribuţiune maĭ dréptă, desfiinţarea arendăriĭ contribuţiunilorŭ, care era isvorulŭ celorŭ maĭ marĭ abusurĭ, şi în fine dreptulŭ recunoscutŭ poporaţiuniĭ chreştine d'a esclude, în localităţile cu poporaţiune amestecată, pe aceĭ musulmanĭ, carĭ s'aŭ distinsŭ maĭ nainte prin acte de persecuţiune fanatică în contra poporaţiuniĭ chreştine. Starea de asediŭ proclamată pe timpulŭ resbeluluĭ făcêndŭ neapĕrată numirea de guvernatorĭ ruşĭ, pretutindenĭ s'aŭ alăturatŭ pe lângă aceştia şi vice-guvernatorĭ ca locŭ-ţiitorĭ, astŭ-felŭ că în administraţiunea ţĕriĭ nu putea sĕ se ivéscă nicăerĭ stagnaţiunĭ. Uniculŭ scopŭ alŭ tutorŭ acestorŭ mĕsurĭ provisoriĭ era ca sĕ ocrotéscă desvoltarea naţională şi sĕ facă cu putinţă întrunirea celeĭ dintêiŭ adunărĭ bulgare, care va avea sĕ reguleḍe instituţiunile principatuluĭ.

„Aserţiunea cum că tratatulŭ de la San Stefano arŭ fi întinsŭ influinţa Rusieĭ până dincolo de Bulgaria, prin acea c'a stipulatŭ îmbunătăţirea instituţiunilorŭ pentru Epir şi Tesalia, este surprinḍĕtóre. Décă Rusia n'arŭ fi stipulatŭ nimicŭ în favórea acestorŭ provinciĭ, arŭ fi fostŭ acusată că sacrifică slavilorŭ pe Grecĭ, şi, décă n'arŭ fi cerutŭ în favórea lorŭ autonomia-vasală, care se critică la Bulgaria, arŭ fi fostŭ acusată că nimicesce cu desăvârşire imperiulŭ otomanŭ şi că sădeşte într'ênsul influinţa rusésca. Cabinetulŭ împĕrătescŭ a înţelesŭ totŭ-dé-una misiunea de protectorŭ, fără deosebire de rasă şi de cultŭ. Décă în favórea Bulgarieĭ a stipulatŭ condiţiunĭ maĭ depline şi maĭ precise, a făcutŭ acésta pentru că acéstă ţéră a formatŭ causa de căpetenie a resbeluluĭ şi a fostŭ în acelaşĭ timpŭ şi câmpulŭ de bătae, şi pentru că Rusia 'şĭ-a câştigatŭ într'ênsa drepturile positive ale beligerantuluĭ. Mărginindu-se înse şi stipulândŭ pentru provinciile greceştĭ instituţiunĭ îmbunătăţite, a lăsatŭ marilorŭ puterĭ facultatea d'a lărgi acele condiţiunĭ. Asemenea nu este esactŭ că tratatulŭ de la San Stefano arŭ fi împreunatŭ aceste instituţiunĭ fără ca Rusia sĕ ţină sémă de tipulŭ poporaţiuniĭ. Ele s'aŭ statoritŭ după modelulŭ regimuluĭ din Creta, care a fostŭ ectroitŭ de Pórtă subt înrâurinţa marilorŭ puterĭ. Tratatulŭ stipuléză că întroducerea trebue esecutată de o comisiune specială compusă de indigenĭ. Neapĕratŭ că înainte d'a realisa aceste stipulaţiunĭ Pórta este datóre sĕ întrebe pe Rusia, înse nu 'ĭ este nicĭ decum interḍisŭ ca totŭ astŭ-felŭ sĕ întrebe şi pe representanţiĭ puterilorŭ amice eĭ.

Clausa următóre, privitóre la protecţiunea membrilorŭ bisericeĭ ruse, trebue sĕ fi fostŭ rĕŭ înţelésă în gradulŭ celĭ maĭ înaltŭ, pentru

---

Foiţa Telegrafuluĭ

2

VICTOR HUGO

HISTORIA UNEI CRIME

— —

— Depunerea unuĭ martorŭ —

— —

Tradusă de C. Caligari.

— —

Antêia ḍi.

— —

GUET-APENS

— —

III.

Ce se petrecuse în timpulŭ nopţiĭ.

Inaintea ḍilelorŭ fatale din Iuniŭ 1848, splanada Invaliḍilorŭ era împărţită în optŭ marĭ pajişte, înconjurate de parmaclăcurĭ de lemnŭ, închise între duoĕ dumbrăvĭ, despărţite prin o uliţă perpendiculură faţadeĭ Invaliḍilorŭ. Aceste uliţe eraŭ tăiate prin alte treĭ paralele cu Sena. Se găsescŭ acolo largĭ brasde de érbă pe carĭ se jucaŭ copiiĭ. Mijloculŭ celorŭ optŭ pajişte era însemnat printr'unŭ piedestalŭ care purtase în timpulŭ imperiuluĭ leulŭ de bronzŭ alŭ luĭ Saint-Marc luatŭ din Veneţia, în timpulŭ restauraţiuneĭ, o figură a luĭ Ludovic alŭ XVIII-lea de marmoră albă, şi în timpulŭ luĭ Ludovic Philip unŭ bustŭ de gypsŭ a luĭ Lafayette. Palatulŭ adunăriĭ constituante fiindŭ atinsŭ prin o colónă de insurgenţĭ la 22 Iuniŭ 1848, şi nefiindŭ casărmĭ în apropiere, generalulŭ Cavaignac ordonă sĕ se ḍidéscă, la treĭ sute paşĭ de palatulŭ legislativŭ, în pajiştele Invaliḍilorŭ, maĭ multe rândurĭ de baracĭ, lungĭ, sub carĭ verdéţa dispăru. Aceste barace, unde putéŭ încăpea treĭ séŭ patru miĭ ómenĭ, primiră trupele destinate specialŭ pentru apĕrarea adunăriĭ naţionale.

La 1 Decembriŭ 1851, cele două regimente casarmate în baracele esplanadeĭ eraŭ al 6-lea şi alŭ 42-lea de linie; alŭ 6-lea comandatŭ de colonelulŭ Garderens de Boisse, faimosŭ înainte de 2 Decembriŭ, alŭ 42-lea de colonelulŭ Espinasse, faimosŭ în urmă.

Garda de nópte obicinuită a palatuluĭ adunăriĭ era compusă de unŭ batalion de infanterie şi de treĭ-ḍecĭ soldaţĭ de artileriă cu unŭ căpitanŭ. Ministerulŭ de rĕsboiŭ trimite pe lângă aceştia câţĭ-va soldaţĭ de cavalerie destinaţĭ a face serviciulŭ de ordonanţă. Doui obusierĭ şi şése tunurĭ cu chesónele lorŭ eraŭ aşeḍaţĭ în o mică curte pătrată situată la drépta curţiĭ de onóre, şi care se numia curtea tunurilorŭ. Capulŭ batalionuluĭ, comandantŭ militarŭ alŭ palatuluĭ, era pusŭ elŭ însuşĭ sub direcţiunea imediată a questorilorŭ. La începutulŭ sereĭ, se închidéŭ zăbrelele şi porţile, se aşeḍaŭ sentinelele, se daŭ ordinile şi palatulŭ era închisŭ ca şi o cetate. Parola era aceaşĭ ca şi pentru piaţa Parisuluĭ.

Ordinile speciale redactate de questorĭ interḍicéŭ intrarea vre-uneĭ alte puterĭ armate de câtŭ acea a trupeĭ de serviciŭ.

In nóptea de 1 spre 2 Decembriŭ, palatulŭ legislativŭ era păḍitŭ de unŭ batalionŭ din alŭ 42-lea.

Şedinţa de la 1 Decembre fórte pacinică şi consacrată examenuluĭ legeĭ municipale se isprăvise fórte târḍiŭ, şi se terminase prin unŭ scrutinŭ la tribună. In momentulŭ cândŭ d-nu Baze, unul din questorĭ, se suiă la tribună pentru a depune votulŭ sĕŭ, unŭ representantŭ aparţinêndŭ «băncilorŭ Eliseane» se apropiă de dênsulŭ şi iĭ ḍise încetişorŭ: *la nópte ne ridică.* In fie care ḍiuă se primiaŭ asemenea înscinţărĭ, dérŭ ajunseseră dupĕ cumŭ arĕtarăm maĭ susŭ, a nu ne maĭ îngriji de ele : cu tóte acestea, îndată dupĕ şedinţă, questoriĭ chemară pe comisarulŭ de poliţiă specialŭ alŭ adunăreĭ. Presidentulŭ Dupsin era faţă. Comisarulŭ întrebatŭ declară că raporturile agenţilorŭ sĕĭ pronosticaŭ «o linişte întinsă», propria sea expresiune, şi că, de sigurŭ, nu era nimicŭ de temutŭ pentru acéstă nópte. Şi cestoriĭ insistândŭ: Aa! ḍise preşedintele Dupin, şi se duse.

In aceiaşĭ ḍi de 1 Decembriŭ, pe la ceasurile treĭ séra, pe când generalulŭ Leflô străbătea bulevardulŭ în *faţa* luĭ Tortonĭ, cineva trecuse repede înaintea luĭ, şi 'ĭ aruncase în urechiă acestŭ cuvêntŭ însemnătorŭ : *unŭ-spre ḍece ore — meḍul nopţiĭ.* Emoţiunea fu mică la questura şi uniĭ chiarŭ rîseră, era unŭ obiceiŭ luatŭ. Cu tóte acestea generalulŭ Leflô nu voi sĕ se culce înainte de ce ora indicată sĕ fi trecutŭ şi rĕmase în birourile questureĭ până la ceasulŭ unu de dimineaţă.

Serviciulŭ stenograficŭ alŭ adunăreĭ era făcutŭ în afară de 4 comisionarĭ *aĭ Monitoruluĭ,* şi însărcinaţĭ de a duce la tipografiă copia stenografilorŭ şi a readuce probele la palatulŭ Adunăreĭ unde d-nu Hippolyte Prevost le corecta. D-nu Hippolyte Prevost, capulŭ serviciuluĭ stenograficŭ, şi locuindŭ în acéstă calitate la palatul legislativŭ, era în acelaşĭ timpŭ redactorele foiţeĭ musicale a *Monitoruluĭ* : La 1 Decembriŭ se dusese la Opera comică sĕ vaḍă prima representiunea uneĭ opere nuoĭ, şi nu reveni de câtŭ dupĕ meḍulŭ nopţiĭ. Alŭ 4-lea comisionarŭ alŭ adunăreĭ îlŭ aştepta cu probele ultimeĭ foĭ a adunăreĭ. D-nu Prevost corectă probele şi comisionarulŭ plecă. Era ceva maĭ multŭ de unŭ ceasŭ, liniştea era profundă; afară de gardă toţĭ dormiaŭ în palatŭ.

Camŭ pe la acestŭ minutŭ alŭ nopţeĭ unŭ incidentŭ straniŭ se produce. Căpitanulŭ adjutantŭ-majorŭ alŭ batalionuluĭ de gardă alŭ Adunăreĭ veni sĕ găséscă pe capul batalionuluĭ, şi iĭ ḍise : — Colonelul mĕ chiamă. Şi adaogă, conformŭ regulamentuluĭ militarŭ : 'Mĭ daţĭ voe sĕ mĕ ducŭ? Comandantulŭ se miră.

— Mergĭ! ḍise elŭ cu óre-care supărare, déră colonelul face rĕŭ chemândŭ unŭ ofiţerŭ de serviciŭ. — Unu din soldaţiĭ gardeĭ auḍi, fără a înţelege sensulŭ acestorŭ cuvinte , pe comandantulŭ plimbându-se în susŭ şi în josŭ şi repeţindŭ de maĭ multe orĭ: Ce dracu póte sĕ'ĭ ḍică ?

O jumĕtate césŭ dupĕ acestea, adjutantulŭ-majorŭ reveni. — Eĭ bine, întrebă comandantulŭ, ce voia colonelulŭ? — Nimicŭ, rĕspunse adjutantulŭ, voia sĕ'mĭ dea ordine de serviciŭ ca sĕ pótă fi comparată cu aceia a tractatuluĭ de la Cainardji, care a căḑutŭ la anulŭ 1856. Clausa de la Cainardji privea cultulŭ ortodoxŭ grecescŭ şi putea sĕ coprinḑă pe toţĭ supuşiĭ creştinĭ aĭ Sultanuluĭ. Acelaşĭ titlu alŭ tractatuluĭ de la San-Stefano amintesce esclusivŭ pe călugăriĭ, preoţiĭ şi peregriniĭ ruşĭ, séŭ pe ceĭ de origină ruséscă, şi statornicesce în favórea lorŭ numaĭ astŭ-felŭ de favorurĭ şi de privilegiĭ, precum le aŭ şi preoţiĭ celorŭ-l-alte naţionalităţĭ. Prin urmare este cu neputinţă a găsi dréptă asertiunea, cum că întregulŭ acestorŭ stipulaţiunĭ de la San-Stefano arŭ avea de ţintă a mări puterea imperiuluĭ rusŭ în acele ţinuturĭ, unde poporaţiunea grécă are preponderanţa, şi acésta în paguba acesteĭ naţiunĭ şi a altorŭ ţĕrĭ care aŭ interese în marea Mediterană.

»Asemenea trebue sĕ fie privită ca esagerată asertiunea, că întregulŭ stipulaţiunilorŭ de la San-Stefano cu privire la retrocedarea Basarabieĭ române şi la întinderea Bulgarieĭ până la marea Négră, precum şi însuşirea portuluĭ de la Batum, arŭ face ca voinţa Rusieĭ sĕ domnéscă în tótă vecinătatea măriĭ Negre. In vremurile trecute Rusia a contribuitŭ fórte multŭ la emanciparea Grecieĭ şi a Românieĭ. Nu se póte înţelege cum puterea Rusieĭ arŭ putea sĕ tragă prin acésta unŭ folosŭ maĭ mare, de câtŭ aceia a orĭ-căruĭ altŭ statŭ. Retrocedarea Basarabieĭ române nu e altŭ nimicŭ de câtŭ întórcerea la o stare de lucrurĭ care a fostŭ schimbată acum douĕ-ḑecĭ şi doĭ de anĭ, şi adică din motive care nu potŭ avea de pretestŭ nicĭ unŭ temeiŭ înţeleptŭ, nicĭ unŭ titlu de dreptŭ, de cândŭ libertatea navigaţiuniĭ pe Dunăre a fostŭ pusă sub controlulŭ şi garanţia uneĭ comisiunĭ internaţionale, şi maĭ cu sémă în momentulŭ cândŭ România îşĭ proclamă independinţa şi cândŭ Europa se pare dispusă a o recunósce. Afară de acésta trebue a se observa că acéstă retrocedare nu coprinde tótă partea Basarabieĭ care a fostŭ cedată în 1856. Delta Dunăriĭ nu e coprinsă în acéstă parte şi proiectulŭ guvernuluĭ rusŭ e s'o înapoieḑe Românieĭ, căreia i s'a luatŭ la 1857. Acéstă împrejurare micşoréḑă multŭ însemnătatea retrocedăriĭ reclamate, privită din punctulŭ de vedere alŭ influinţeĭ asupra navigaţiuniĭ la gurile Dunăriĭ.

Batum éste uniculŭ portŭ bunŭ din acele ape, şi însuşirea luĭ este singurulŭ folosŭ pentru comerciulŭ şi sicuranţa sea, pe care 'lŭ trage Rusia dintr'unŭ resbelŭ ce a întreprinsŭ singură şi care a costatŭ-o atâtea jertfe. Cedarea Batumuluĭ nu e de locŭ gratuită şi e departe d'a fi ecuivalentulŭ despăgubiriĭ de resbelŭ în banĭ, ce are sĕ represinte. In ceeace privesce însuşirile teritoriale din Armenia, ele n'aŭ de câtŭ o valóre defensivă. Se póte ca Englitera sĕ prefere ca aceste posiţiunĭ tarĭ sĕ fi rĕmasŭ în mâinile Turcieĭ. Totŭ din acele motive pune însĕ şi Rusia unŭ preţŭ pe ele, spre a le poseda pentru propria sea apĕrare, érŭ nu sĕ fie silită a le asedia la fie-care nuoŭ resbelŭ, cum a fostŭ casulŭ cu Kars, pe care într'o jumĕtate de secolŭ a trebuitŭ sĕ 'lŭ cucerĕscă de treĭ orĭ. Cesiunile teritoriale suntŭ o urmare naturală a resbeluluĭ. Décă Englitera arŭ fi voitŭ sĕ le păstreḑe Turcieĭ, atuncĭ sĕ se fi unitŭ cu Rusia, dupĕ cum 'ĭ-a propusŭ de douĕ orĭ, adică pe timpulŭ memorandaluĭ de la Berlin şi pe timpulŭ misiuniĭ conteluĭ Sumarakow-Elston la Viena. Prin mijloculŭ acesta s'arŭ fi esercitatŭ asupra Porţiĭ o presiune colectivă, care de bună sémă arŭ fi fostŭ de ajunsŭ pentru a dobândi resultatele câştigate astăḑĭ cu atâta vĕrsare de sânge.

Déca guvernulŭ englesŭ a refusatŭ, nu urméḑă d'acĭ că este autorisatŭ a disputa astăḑĭ Rusieĭ — care a vĕrsatŭ atâta sânge — dreptulŭ d'a înfiinţa o stare de lucrurĭ care sĕ ne scape pe viitorŭ de asemenea sacrificiĭ. Ceea ce este cu neputinţă a înţelege, suntŭ deducţiunile ce se tragŭ din aceste rectificărĭ de fruntariĭ pentru libertatea comérciuluĭ europeanŭ prin Trebizonda la Persia. Aceste asertiunĭ staŭ în contraḑicere cu acelea care s'aŭ făcutŭ în repeţite rĕndurĭ de diferiţĭ membriĭ aĭ cabinetuluĭ britanicŭ şi, dupĕ care chiarŭ luarea în posesiune a Erzerumuluĭ şi a Trebizondeĭ de către Rusia n'arŭ forma unŭ pericolŭ pentru Englitera. Rectificările de fruntariĭ în Asia, stipulate prin tractatulŭ de la San-Stefano, sunt departe d'a ajunge la acea întindere. Este a merge până la estremŭ cu bănuiala, cândŭ se susţine că aceste rectificărĭ de fruntariĭ arŭ pune pe Rusia în posiţiune d'a vĕtăma sistema comercială a Europeĭ prin mĕsurĭ vamale.

»Nu sunt maĭ bine motivate nicĭ obiecţiunile ridicate în contra tratatuluĭ de la San Stefano cu privire la despăgubirea de resbelŭ cerută de la Pórtă. Cifra acesteĭ despăgubirĭ stă afară de orĭ-ce proporţiune cu sarcinele împovĕrătóre, ce resbelulŭ a impusŭ Rusieĭ. Se póte că ea întrece chiarŭ şi mijlócele actuale ale Turcieĭ şi că'ĭ măreşte greutăţile d'a îndestula pretenţiunile creditorilorŭ eĭ; dérŭ nu trebue sĕ perdem din vedere că încă cu multŭ înaintea resbeluluĭ Turcia nu s'a maĭ ţinutŭ de îndatoririle séle faciă cu creditoriĭ eĭ din afară, din causa neorînduelilorŭ provocate de réua sa administrare. Este permisŭ a crede că — décă s'arŭ putea restabili pacea pe basele raţionale ce le are în vedere tratatulŭ de la San Stefano, cărora sancţiunea Europeĭ le-arŭ da unŭ caracterŭ solidŭ şi durabilŭ — din acésta arŭ resulta pentru însăşĭ Turcia o împuţinare de cheltuelĭ şi o sporire de veniturĭ, care arŭ pune-o în posiţiune d'a putea îndestula cerinţelorŭ creditulŭ sĕŭ din afară. Tocmaĭ în prevederea acestorŭ resultate eventuale, stipulaţiunile privitóre la despăgubirea de resbelŭ s'aŭ făcutŭ într'unŭ modŭ aşa de generalŭ, din care se face acumŭ o imputare. Décă se critică cifra din cale afară mare a acesteĭ despăgubirĭ, atuncĭ cu atât maĭ multŭ s'arŭ fi criticatŭ pretenţiunea ca ea sĕ fie imediatŭ plătită. Décă s'arŭ fi ficsatŭ un chipŭ de plată precisŭ, atuncĭ arŭ fi trebuitŭ sĕ se atingă o ipotecă zălogită deja către creditoriĭ din afară aĭ Porţeĭ. Tratatulŭ de la San Stefano s'a silitŭ sĕ evite acéstă cestiune pentru înţelegerĭ ulterióre. E dreptŭ că prin acéstă precauţiune se espune la bănuiala c'arŭ avea intenţiunea d'a paralisa pe Turcia pe maĭ mulţĭ anĭ séŭ d'a stăpâni, séŭ d'a preface despĕgubirea în banĭ în nouĭ cestiunĭ teritoriale.

»Arŭ fi fostŭ maĭ simplu, a vedea în acésta intenţiunea d'a cruţa atâtŭ pe Turcia câtŭ şi interesele Europeĭ şi d'a ţinea pe guvernul turcescŭ pe calea stricteĭ observărĭ a îndatoririlor séle şi a bunelorŭ séle relaţiunĭ cu toţĭ. Insĕ în contra bănueliĭ nu esistă nicĭ unŭ remediŭ.

La sfârşitulŭ depeşeĭ marchisuluĭ de Salisbury se vede cu plăcere că scopulŭ sĕŭ şi alŭ guvernuluĭ britanicŭ, precumŭ şi dorinţa lorŭ arḑĕtóre, este d'a asicura o bună administrare, pace şi libertate poporaţiunilorŭ cărora până acumŭ le-aŭ fostŭ străine aceste bunătăţĭ. Asemenea se vede cu mulţumire sincera mărturisire că acéstă politică a fostŭ zădărnicită prin nefericita resistinţă a însuşĭ guvernuluĭ otoman; că sub împrejurările de faciă nu se maĭ póte dobêndi programa conferinţeĭ de la Constantinopole prin aceleaşĭ mijlóce, şi în aceiaşĭ întindere, şi că suntŭ de trebuinţă marĭ schimbărĭ în tratatele care ţinéŭ până acumŭ echilibrulŭ în sudŭ-ostulŭ Europeĭ. Décă, pe lângă aceste cumpănirĭ, se maĭ adaugă că repeţitele refusurĭ ale guvernuluĭ englesŭ, d'a se socia la o presiune colectivă materială asupra Porţiĭ, aŭ împedicatŭ pe Europa d'a dobêndi pe cale pacinică resultatele pe care le dorea însuşĭ cabinetul din Londra, apoĭ va trebui sĕ se recunóscă că resbelulŭ, şi prin urmare pacea de la San Stefano, aŭ corespunsŭ cerinţelorŭ situaţiuniĭ, pe care cu mare sinceritate şi cu multă pătrundere a constatat'o marchisulŭ de Salisbury.

»Acéstă situaţiune se póte resuma în modulŭ următorŭ: Tratatele esistente fuseserĕ necontenitŭ călcate de douĕ-ḑecĭ şi duoĭ de anĭ. Maĭ întâiŭ de către guvernulŭ turcescŭ, care nu'şĭ implinea îndatoririle faciă cu creştiniĭ, apoĭ de către Principatele-unite, de către Francia prin ocuparea Sirieĭ, de către însăşĭ conferinţa de la Constantinopole, de óre-ce s'a amestecat în afacerile din întru ale imperiuluĭ otomanŭ, şi în fine în privinţa strîmtorilorŭ. Pe de altă parte, însuşĭ marchisulŭ de Salisbury recunósce ce schimbărĭ însemnate potŭ şi trebue sĕ se facă sub împrejurările de faciă. Ne rĕmâre numaĭ sĕ aflămŭ cumŭ înţelege Escelinţa Sea sĕ împace într'unŭ modŭ practicŭ aceste tratate şi drepturile recunoscute ale Mareĭ Britaniĭ, precumŭ şi a celorŭ-l-alte puterĭ, cu dorinţele bine-voitóre, a cărorŭ realisare a fostŭ necontenitŭ scopulŭ acţiuniĭ întrunite a Europeĭ, adică a asicura poporaţiuniĭ prin o bună guvernare pacea şi libertatea, bunătăţĭ cu care ea nu s'a împărtăşitŭ. Asemenea ne maĭ rĕmâne de aflatŭ, cumŭ îşĭ închipueşte Escelenţa Sea ajungerea scopuluĭ de toţĭ doritŭ, fără preliminariele statornicite prin tratatulŭ de la San Stefano, ţinêndŭ totŭ d'o dată sémă şi de drepturile câştigate de Rusia prin jertfele ce a făcutŭ şi face încă singură, pentru a face cu putinţă realisarea lorŭ. Depeşea marchisuluĭ de de Salisbury nu conţine nicĭ unŭ felŭ de rĕspunsŭ la aceste întrebărĭ. Din acestŭ motivŭ se pare că combinaţiunile coprinse într'însa ar fi pututŭ fi apreciate şi puse în practică într'unŭ modŭ cu multŭ maĭ naturalŭ, déca amŭ fi fostŭ puşĭ în posiţiune ca, pe lângă obiecţiunile făcute, sĕ găsimŭ şi propunerĭ practice, care sĕ fie în stare sĕ asicure deslegarea greutăţilorŭ actuale şi o împăciuire trainică a Orientuluĭ în interesulŭ generalŭ.»

Ultime Scirĭ

SERVICIULŬ PRIVATŬ ALŬ „TELEGRAFULUĬ“

(Agenţia Havas)

(Serviciulŭ de erĭ, 8 ore séra.)

Petersburg, 15 Aprilie. — *Agenţia rusă* ḑice că esistă la Petersburg o dorinţă reală d'a se ajunge la o înţelgere prin concesiunĭ mutuale.

Londra, 15 Apriliŭ. — Se telegrafiaḑă din Petersburg către *Times*: Silinţele făcute de Germania nu vorŭ avea póte de resultatŭ întrunirea uneĭ Conferinţe preliminariĭ. Se crede că acumŭ guvĕrnulŭ englesŭ este maĭ favorabilŭ uneĭ propunerĭ de felulŭ acesta.

Ragusa, 15 Apriliŭ.—Şefiĭ insurgenţilorŭ din Herzegovina aŭ sositŭ astă-ḑĭ întorcêndu-se de la Cetinje unde fuseseră chemaţĭ. Eĭ aŭ plecatŭ la Soparo. Eĭ vorŭ relua armele sub drapelele muntenegrenilorŭ. Suntŭ hotărâţĭ a nu se supune Turcieĭ.

Londra, 15 Apriliŭ. — Se telegrafiaḑă din Belgrad către *Times*, cu data de 14: »Rusia se dă de ostenélă să câştige alianţa sêrbilorŭ în eventualitatea unuĭ nuoŭ resbelŭ. Principele Milan este favorabilŭ acesteĭ alianţe, earŭ cabinetulŭ nu. Colonelulŭ Leşjanin a plecatŭ la St. Petersburg în acéstă privinţă. Pregătirile de resbelŭ se urméză fără întrerupere. Este probabilă o crisă ministerială.»

(Serviciulŭ de aḑĭ, 9 diminéţă.)

Viena, 15 Apriliŭ. — Se comunică către *Corespondinţa politică*: »Contrariŭ cu versiunea publicată de câte-va ḑiare, Rusia n'a rĕspunsŭ încă la observaţiunile Austrieĭ pe care generalulŭ Ignatieff le-a făcutŭ cunoscute la St. Petersburg.»

Paris, 15 Apriliŭ. — Scirĭ sosite din Pera, cu data de 15, spunŭ că se transportă la Scutari mulţime de objecte preţióse. La casŭ de resbelŭ, guvernulŭ otomanŭ se va duce la Scutari.

Aceste telegrame fiindŭ publicate în ediţia de erĭ séra, le reproducemŭ aḑĭ pentru cititoriĭ de la amiaḑă.

(Serviciulŭ de erĭ 4 ore după améḑă).

Galatz, 15 Apriliŭ. — Navigaţiunea Dunăreĭ este cu desăvêrşire restabilită atâtŭ în jos cât şi în susŭ. Tóte piedicele suntŭ ridicate în tóte punctele. Vapóre venindŭ din Viena suntŭ aşteptate fără întârḑiere.

Constantinopole, 14 Apriliŭ. — Marele duce Nicolae, cu statulŭ sĕŭ maiorŭ, a urcatŭ erĭ Bosphorulŭ până la Buyukdere. Elŭ a străbătutŭ posiţiunile ocupate de turcĭ. Patriarchulŭ grecŭ a adresatŭ o protestaţiune Porţiĭ, mareluĭ duce Nicolae, şi celorŭ-l'alţĭ ambasadorĭ pentru a se plânge de luarea posiţiunilor bisericelorŭ grece de către bulgarĭ în diferite oraşe ale Bulgarieĭ. Principele Hassan se va întórce în Egypt, pe la finele sĕptămâneĭ. Ruşiĭ aŭ luatŭ tóte disposiţiunile de a ocupa îndată Constantinopole şi înălţimile Bosforuluĭ la celŭ dintêiŭ semnal, în casŭ d'o ruptură cu Englitera.

Viena, 15 Apriliŭ. — *Noua Pressă Liberă* ḑice: Respunsulŭ Rusieĭ la obiecţiunile Austrieĭ contra tractatuluĭ de la San Stefano a sositŭ. Elŭ a fostŭ comunicatŭ confidenţialŭ de către d. de Novicoff. Acestŭ respunsŭ este fórte împăciuitorŭ. Elŭ face a se spera ca posibilă o transformaţiune a tratatuluĭ de la San Stefano în sensulŭ Austrieĭ.

Pester Lloyd primesce informaţiunĭ analoge. Elŭ adaogă: Rusia acordă ca Austria sĕ întinḑă influenţa sea asupra jumĕtăţeĭ occidentale a peninsuleĭ Balcanice şi îĭ lasă tótă disposiţiunea de a micşora durata ocupaţiuniĭ Bulgarieĭ şi a însemna rectificarea fruntarielorŭ séle.

Londra, 15 Apriliŭ. — Astăḑĭ ḑiariele considerŭ situaţiunea ca maĭ puţinŭ favorabilă.

Times ḑice că nu este nicĭ o schimbare în atitudinea puterilorŭ europene. Perspectiva reuniuniĭ Congresuluĭ şi a unuĭ arangiamentŭ paceficŭ este asemenea maĭ departe ca nicĭ o dată. Domneşte în Englitĕra ca şi în Rusia unŭ curentŭ tare de opiniunĭ carĭ cugetă că resbelulŭ a devenitŭ neînlăturabilŭ. Cu tóte acestea *Times* nu disperă încă în intervenirea uneĭ soluţiunĭ pacefice care va resulta din elemente ce esistă. Datoria diplomaţieĭ este d'a întrebuinţa elementele séle. Décă lipsa de bună voinţă a Rusieĭ, de a supune tratatulŭ de la San Stefano celorŭ-l-alte puterĭ nu acopere nicĭ unŭ gândŭ ascunsŭ, décă esistă numaĭ o deosebire de formă, unŭ aranjamêntŭ nu este imposibilŭ. Cu tóte acestea Rusia trebue sĕ se prepare a face ce-va maĭ multŭ de câtŭ a supune tratatulŭ de la San Stefano representanţilorŭ puterilorŭ, cândŭ i se cere încă a modifica acelŭ tratatŭ dupe cererea şi interesulŭ puterilorŭ vecine.

ADUNAREA DEPUTAŢILORŬ

In şedinţa de erĭ, lunĭ 3 Apriliŭ, d. Pantazi Ghica cere ca în facia evenimentelorŭ grave Camera sĕ trécă în secţiunĭ spre a se înţelege şi a lua decisiunĭ.

D. Rosetti, preşedintele Camereĭ combate cererea şi rógă pe Adunare se aştepte până va veni d. prim-ministru.

Camera primesce acéstă propunere.

Domnulŭ Arbore vorbeşte în cestiune personală. Dupe ce respunde d. Poenaru Bordea şi Crăciunescu, Camera trece la ordinea ḑileĭ.

S'a votatŭ apoĭ unŭ credetŭ de unŭ milionŭ, patru sute şi maĭ bine leĭ pentru trebuinţele armateĭ.

S'a validatŭ alegerea colegiuluĭ II de Băcăŭ în persóna d-luĭ Morţun.

S'a votatŭ legea pentru trecerea voluntarilorŭ în miliţiĭ.

S'a votatŭ apoĭ modificarea articoluluĭ II şi XI din legea biletelorŭ ipotecare.

---

pentru mâine. O parte a nopţeĭ trecu. Pe la patru césurĭ de diminéţă, adjutantulŭ-majorŭ veni din nuoŭ la capulŭ batalionuluĭ: — D-le comandantŭ, ḑise elŭ, Colonelulŭ mĕ cheamă. Eară! strigă comandantu, acésta devine straniŭ; du-te cu tóte acestea.

Adjutantulŭ-majorŭ, pe lângă alte sarcinĭ, avea şi pe acea de a da ordinele, şi prin urmare de a le revoca.

Indată ce adjutantulŭ-majorŭ eşi, capulŭ batalionuluĭ îngrijatŭ, creḑu că era de détoria sa de a însciinţa pe comandantulŭ militarŭ alŭ palatuluĭ. Se sui la apartamentele comandantuluĭ care se chema locotenentul-colonel Niols; acesta era culcatŭ; ómeniĭ de serviciŭ se retrăseseră în camerile lorŭ; capulŭ batalionuluĭ, pipăindŭ prin coridóre, nuoŭ în palatŭ, cunoscêndŭ ómeniĭ puţinŭ, sună la o uşa care 'ĭ păru că este acea a comandantuluĭ militarŭ. Nimenĭ nu veni; uşa nu se deschise; capulŭ batalionuluĭ se coborî din nuoŭ fără sĕ fi putut vorbi cuĭ-va.

Din partea sa, adjutantulŭ-majorŭ se reîntórse la palatŭ, déră capulŭ batalionuluĭ nu'l revĕḑu. Adjutantulŭ stătu lângă zabreaua de la piaţa Bourgogne, învelitŭ în mantia sa, şi plimbându-se prin curte, ca unŭ omŭ care aştepta.

Indată ce cincĭ césurĭ sunară la marele ceasornicŭ alŭ turleĭ, trupele ce dormiaŭ în lagărulŭ de barace alŭ Invaliḑilorŭ fură deşteptate. Ordinulŭ fu datŭ de a lua armele în tăcere. Puţinŭ dupĕ aceia, 2 regimente, cu sacele pe spate, se dirigiaŭ spre palatulŭ Adunăreĭ. Eraŭ alŭ 6-lea şi alŭ 42-lea.

La aceiaşĭ lovitură de césŭ, pe tóte puntele Parisuluĭ de o dată, infanteria esé pretutindenĭ fără sgomotŭ din tóte casarmele, cu coloneliĭ în capŭ. Adjutanţiĭ şi ofiţeriĭ de ordonanţă aĭ luĭ Ludovic Bonaparte împrăştiaţĭ în tóte casarmele, presidaŭ la luarea armelorŭ. Cavaleria nu se puse în mişcare de câtŭ 3 sferturĭ de ceasŭ dupĕ infanteriă, de frică ca nu cum-va treapătulŭ cailorŭ pe pavagiŭ sĕ deştepte prea de timpuriŭ Parisulŭ adormitŭ.

D-nu de Persigny, care adusese de la Elyseu la lagărulŭ Invaliḑilorŭ ordinulŭ luăriĭ armelorŭ, mergea în capulŭ regimentuluĭ alŭ 42-lea, alăturĭ cu colonelulŭ Espinasse. S'a naratŭ în oştire, căcĭ astăḑĭ, nesimţitorĭ de faptele dureróse pentru onóre, se naréḑă cu unŭ felŭ de négră indiferinţă, s'a naratŭ că în momentulŭ de a pleca cu regimentulŭ sĕŭ, unulŭ din coloneli, s'arŭ putea numi, sta la îndoială, şi că omulŭ Elyseuluĭ, scoţândŭ din busunarulŭ sĕŭ unŭ pachetŭ pecetluitŭ, îĭ ḑisese: — Colonele, consimtu, intrămŭ în o mare încurcătură. Iacă sub acestŭ plicŭ, pe care suntŭ însărcinatŭ a ţi-'lŭ da, o sută miĭ francĭ în bilete de bancă *pentru întâmplărĭ*. — Pliculŭ fu primitŭ şi regimentulŭ plecă.

In séra de 2 Decembre, acestŭ colonelŭ ḑicea uneĭ femeĭ: — Amŭ câştigatŭ astăḑĭ diminéţă o sută miĭ francĭ şi epoletele de generalŭ. — Femeia 'lŭ goni.

Xavier Durrieu, care ne-a naratŭ lucrulŭ, a avutŭ maĭ târḑiŭ curiositatea de a vedea acéstă femeiă. Ea a confirmatŭ faptulŭ. De sigurŭ ea gonise pe acestŭ miserabilŭ: unŭ soldatŭ trădătorŭ drapeluluĭ sĕŭ sĕ îndrăsnéscă a veni la dênsa! Ea se priméscă unŭ asemenea omŭ! Nu! nu ajunsese acolo! — Şi, ḑicea Xavier Durrieu, ea a adăogatŭ: *Eŭ nu suntŭ de câtŭ o fată publică!*

Unŭ altŭ misterŭ se îndeplinea la prefectura poliţieĭ.

Cetăţeniĭ carĭ intraŭ a casă la unŭ ceasŭ înaintatŭ alŭ nopţiĭ observaŭ unŭ unŭ mare numĕrŭ de trăsurĭ oprite pe diferite puncte, în împrejurimele strade Jerusalem.

De cu séra, 11 ceasurĭ, se consemnaseră în interiorulŭ prefectureĭ, sub pretextulŭ venireĭ refugiaţilorŭ din Genova şi Londra la Paris, brigada de siguranţă şi optŭ sute sergenţĭ de uliţă. La treĭ ceasurĭ de diminéţă, unŭ ordinŭ de convocaţiune fusese trămisŭ la domiciliulŭ celorŭ 48 comisarĭ aĭ Parisuluĭ şi ofiţĕrilorŭ de pace. Unŭ ceasŭ dupé aceia, toţĭ veniseră. Fură introduşĭ în o cameră separată şi isolaţĭ uniĭ de alţiĭ câtŭ se putea maĭ multŭ.

La cincĭ ore, sunetelŭ de clopoţelŭ se auḑiră în cabinetulŭ prefectuluĭ; prefectulŭ Maupas chemă pe comisariĭ de poliţie unulŭ dupĕ altulŭ în cabinetulŭ sĕŭ, le desvăli proiectulŭ, şi le distribui fie-cărora partea lorŭ din crimă. Nicĭ unulŭ nu refusă, uniĭ mulţumiră.

Trebuia sĕ se arestéḑe a casă la dênşiĭ 78 democraţĭ influenţĭ în despărţirea lorŭ şi temuţĭ de Elyseŭ ca capĭ posibilĭ aĭ baricadelor. Trebuia, atentare şi maĭ îndrăsnéţă încă, arestaţĭ în casele lorŭ 16 representanţĭ aĭ poporuluĭ. Se aleseră pentru acestŭ scopŭ printre comisariĭ de poliţie aceia carĭ păruseră maĭ apţĭ a deveni bandiţĭ şi se distribuiră representanţiĭ. Fie-care avea pe alŭ sĕŭ. Courtille avu pe Charras, Desgranges avu pe Nadaud, Hubaut celŭ maĭ mare avea pe Thiers, şi celŭ maĭ tênărŭ pe generalulŭ Bedau. Se dede generalulŭ Changarnier luĭ Lerat şi generalulŭ Cavaignac luĭ Colin. Dourlens avea pe reprentantul Valentin, Benoit pe repesentantulŭ Miot, Allard pe representantulŭ Cholat. Barlet avu pe d-nu Roger (du Nord); generalulŭ Lamoriciére căḑu comisaruluĭ Blanchet. Comisarulŭ Gronfier avu pe representantulŭ Greppo, şi comisarulŭ Boudrot pe representantul Lagranje. Se distribuiră şi questoriĭ; d-nu Baze luĭ Primorin, şi generalulŭ Leflô luĭ Bertoglio.

Mandatele de arestare cu numele representanţilorŭ fură confecţionate în cabinetulŭ chiar alŭ prefectuluĭ. Se lăsase în albu numaĭ numele comisarilorŭ. Ele fură scrise în momentul plecăreĭ.

Afară de forţa armată ce trebuia sĕ'ĭ asiste se regulă că fie-care comisarŭ va fi însoţitŭ de douĕ companiĭ, una de sergenţĭ de uliţe, şi cea l'altă de agenţĭ îmbrăcaţĭ civilŭ. Dupĕ cumŭ prefectulŭ Maupas ḑisele d-nuluĭ Bonaparte, căpitanulŭ gardeĭ republicane Baudinet fu datŭ ca se ajute pe comisarulŭ Lerat pentru arestarea generaluluĭ Changarnier.

De la cincĭ ceasurĭ şi jumătate, trăsurile ce aşteptaŭ se apropiară, şi toţĭ plecară, fie-care cu instrucţiunile séle.

(Va urma).

SIROP DE RAIFORT (hreanu) IODATU

DE

GRIMAULT & Cie

Pharmaçiştĭ la Paris

PHILADELPHIA 1876 — VIENNA 1873.

Siropulŭ de Raifort iodatŭ de Grimault & Cie este uă combinare fericită a **iodului** şi a-le plantelorŭ anti-scorbutice: **Cressonul** **Raifortulŭ** *(hreanulŭ)* **Cochlearia** a căorŭ efficacitate este populare din timpurile celle mai inderetnice.

Tóte affecţiunile pentru care intrebuinţarea oleuluĭ de ficatŭ de morunŭ şi alŭ medicamentelorŭ iodate este indicatŭ suntŭ combătute cu folossŭ prin **Siropulŭ de Raifort iodatŭ de Grimault & Cie**, cu acestŭ avantagiŭ că elŭ este fórte lesne toleratŭ de către stomachurile ceĭ mai delicaţi, pe câtŭ timpŭ, oleulŭ de ficatŭ de morunŭ, haparile şi siropurile de iodurĭ de ferŭ, occasionédă adessea desgustŭ, diarrheă saŭ accidente de netolerenţă.

De douĕ-decĭ annĭ, acestŭ medicamentŭ dă resultaturile celle mai remarcabile in tratamentulŭ **Phtisieĭ** *(ofticeĭ)*, şi in **Maladiile la copi**; elŭ este putemicŭ contra **Scrofulelorŭ**, **Lymphatismuluĭ**, **Rachitismuluĭ**, **Intĕririlorŭ** şi alŭ **Inflamaţiunilorŭ glandelorŭ gâtuluĭ**, **Tumorilorŭ**, **gurmelorŭ** *(cojĭ la copiĭ)* şi contra differitelorŭ **erupţiunĭ a peleĭ capuluĭ** şi alŭ **obraduluĭ**, dândŭ **poftă de mâncare**, **tonificândŭ ţessĕturile**, **combatte palórea** şi **molloşirea pele capuluĭ**, dândŭ copiilorŭ vigórea şi vesselia lorŭ naturallă. Elŭ este assemenea unŭ depuratifŭ admirabilŭ şi unŭ medicamentŭ excellentŭ contra **cojilorŭ de lapte**.

« In totŭ dé-una cândŭ oleulŭ de ficatŭ de morunŭ este luatŭ cu prea mare desgustŭ, saŭ rĕŭ toleratŭ de către stomachurile bolnavĭ şi dândŭ locŭ, mai allessŭ la copiĭ, diarrheiĭ, elŭ este inlocuitŭ cu folosŭ prin SIROPULŬ DE RAIFORT IODATŬ DE GRIMAULT ET Cie.

Dr PETIT.

(Extrassŭ din *Tribuna medicală din Paris*).

« Acéstă preparaţiune, faptele clinice care aŭ stabilitŏ, este indicată in maladiile de peptŭ, scrofule, lymphatismŭ, rachitismŭ palórea şi molloşirea peleĭ capuluĭ la copiĭ, unele maladiĭ de pele, cu unŭ cuvĕntŭ in tóte affecţiunile datorate unuĭ viciŭ alŭ sângeluĭ.»

(Scalpelulŭ Medicalŭ belge, 11 februarie 1877)

« Nu ĕşŭ şciĭ câtŭ de multŭ trebue recommandatŭ SIROPULŬ DE RAIFORT IODATŬ, dupe pârerea mea este unulŭ din ceĭ mai putemicĭ modificatorĭ a-le constituţiunilorŭ lymphatice.

» Amŭ vĕdutŭ, supt influenţa luĭ, ulcere scrofulósse ce nimicŭ nu putea curarissi, care aŭ resistatŭ acţiuneĭ causticelorŭ, cicatrisându-se cu uă repediciune extraordinarie.

» Amŭ vĕdutŭ la copiĭ, affecţiunĭ tuberculósse d'ósse modificându-se şi curarissindu-se prin intrebuinţarea SIROPULUĬ DE RAIFORT IODATŬ.

GUESNARD,

Vechiŭ internŭ alŭ spitalelorŭ din Paris şi medicŭ la Noua-Orleans.

« Nouĭ suntemŭ fericiţi d'a signala excellentele resultate ce amŭ obţinutŭ in totŭ déuna prin intrebuinţarea SIROPULUĬ DE RAIFORT IODATŬ, ca regeneratorŭ alŭ sângeluĭ, in unele affecţiunĭ ţinindŭ la uă acritate óre care a sângeluĭ, cândŭ iodurulŭ de potassium, essenţa de Salseparila, oleulŭ de ficatŭ de morunŭ şi multe alte depurative in vogă aŭ fostŭ nesufficente saŭ nu putea fi supportate de către stomachurĭ prea delicaţi. »

Dr A. FAVROT,

Autorulŭ *Tractatuluĭ maladiilorŭ la femeĭ.*

SIROPULŬ DE RAIFORT IODATŬ exersă cea mai fericită influenţă asupra foncţiunilorŭ respiratóre. Elŭ este folositorŭ principalmente la inceputulŭ phthisieĭ plămânarieĭ. Acţiunea luĭ nu este mai puţinŭ efficacie in affecţiunile scrofulósse şi rachitice. Este darŭ unŭ medicament preciossŭ, a căruia savóre este plăcută şi lesne digeratŭ de către stomachŭ; nouĭ recommandămŭ cu insistenţă usulŭ luĭ. »

Dr E. GUIBOUT,

Medicŭ alŭ Spitalelorŭ din Paris.

« Domnişóra M..., fiica unuĭ banquierŭ, aŭ sfârşitŭ la etatea de 5 annĭ intergulŭ repertoarŭ alŭ antiscorbuticilorŭ şi alŭ antiscrofulósselorŭ, fóră a obţine cea mai mică ameliorаţiune. SIROPULŬ DE RAIFORT IODATŬ fu prescrisŭ, şi dupe treĭ lunĭ d'intrebuinţare, in dose de 8 à 10 linguriţe pe di, curarissirea fu complectă şi radicală.

(Extrassŭ din *Monitorulŭ Medicalŭ din Vienna* (Austria).

La Paris, cassa GRIMAULT & Cie, 8, rue Vivienne

ŞI IN PRINCIPALELE PHARMACIĬ DIN FRANCIA ŞI DIN STREINĂTATE

De vândare la Noua Typographie Naţională hârtie stricată (maclatură) cu preţulŭ de 1 franc ocaua

---

Anunciŭ

De la 10 Aprilie Anulŭ corentŭ, este de datŭ borhotulŭ de la fabrica (Theiu) de la Colentina. Doritoriĭ se vorŭ adresa la sub-semnatulŭ, Piaţa Sf. Anton, No. 16. C. Eftimiu

6-2-6

De închiriatŭ de la Sf. Gheorghe viitorŭ, etajulŭ de josŭ alŭ caselor mele din calea Mogoşói, No. 105, conţinênd unŭ-spre-dece camere, precum şi dependinţe, cuhnie, camere de servitorĭ. grajd şi şopronŭ. Doritoriĭ se vorŭ adresa la sub-semnatulŭ Alexandru A. Nicolesco

25—5 Calea Mogoşói No. 105

Marele Hotelŭ „BELVIU“

Din oraşulŭ Giurgiu este de vêndare séŭ de închiriat chiar de acuma. Doritori se pot adresa la D-nu Stelian Gheorghiu din Giurgiu.

15—2—8

Numaĭ la Bazar de France

EN GROS — EN DETAIL

NUMAI
LA
BAZAR DE FRANCE

Cel maĭ mare magasin special de încălţăminte pentru

BARBATI, DAME ŞI COPII

Sub firma:

SAL. WEISERMAN

STRADA CAROL I, No. 8 (CURTEA VECHE)

Aŭ sosit:

pentru sesonul de Primă-véră imense quantităţĭ de incălţăminte în tóte fasónele şi cele maĭ nouĭ precum urméză:

PENTRU BARBAŢI	PENTRU DAME
Ghete à la **Beaconsfield** şi **Nortchote**, Polonese à la **Lord Derbi** şi **Hartington** şi Pantofi à **Paris** şi **Mexique**.	Polon. de **Chevreeu**, **Glacé** & **Chevreau Satin**, Pantofĭ **Barettes** à la **Grece**, **Breton**, **Russo** şi **Japoneze**.

ŞI PENTRU COPII tóte fasónele şi cele maĭ nuoĭ.

a se remarca fabricele:

Maison F. Pinet à Paris	Franz Hulla à Wienne
pentru Dame şi Copiĭ	*pentru Bărbaţĭ*

Incuragiatŭ fiind de succesele dobêndite într'unŭ timpŭ aşa de scurtŭ, de la deschiderea acestuĭ Magasinŭ, dândŭ probe despre soliditatea Mărfurilorŭ şi eftinătatea preţurilorŭ. Nu maĭ puţinŭ amŭ ferma convicţiune că Onor. P. T. Publicŭ va bine voi a se convinge şi de astă dată de anunciarea mea şi sperŭ că va fi pe depiinŭ satisfăcutŭ.

Pentru numeróse visite invitŭ cu tótă stima

SAL. WEISERMAN

Numaĭ la Bazar de France

ANUNCIU

Secţiunea Căilorŭ ferate Administraţiuneĭ Comunicaţiunilorŭ militare armateĭ active russe, anunţă că: în diua de 19 Aprilie s. v. se va ţine în localulŭ acesteĭ Administraţiunĭ situatŭ in acestŭ oraşŭ, Strada Mogoşói No. 53, licitaţie pentru furnitura a 300 sagenĭ cubicĭ mĕsură ruséscă, lemne de încălditŭ, necesariĭ drumuluĭ de ferŭ Bender-Galatz.

Licitaţia se va face prin declaraţiĭ pecetluite în plicŭ şi presentate la 19 Aprilie la orele 12 diua.

Condiţiunile furnitureĭ se potŭ vedea în tóte dilele de la 12 ore până la 2 p. m. in Cancelaria Secţiuneĭ.

Cu Privilegiul C. R. şi cu aprobaţiunea Ministeruluĭ Imperiuluĭ German

Unt de cóje de China de Dr. Hartung, pentru conservarea şi infrumuseţarea pĕruluĭ, în flacóne sigilate şi cu timbru pe sticlă; flaconul 2 leĭ şi 10 banĭ.

Săpun aromatic de plante, de Dr. Borhardt, pentru înfrumuseţarea şi ameliorarea culoreĭ feţeĭ obrazuluĭ şi probat în contra tutulor necurăţenielor peleĭ, în pachete originale sigilate; a 1 leŭ noŭ.

Spirt de corónă aromatic, de Dr. Beringuier, ca apă de spălat şi ca parfum preţios care deşteptă şi fortifică spiritul vital; în flacóne originale, a 3 şi 2 leĭ n.

Cosmetic vegetal, de profesorele Dr. Linde care ridică lustrul şi elasticitatea pĕruluĭ, fixând tot-d'o-dată cărarea în bucăţĭ originale, a 1 leŭ 30 banĭ.

Săpun de olive balsamic, distins prin efectul sĕŭ vivicator şi conservator asupra flexibilităţeĭ şi tandreţeĭ peleĭ; în pachete a 85 banĭ.

Colórea vegetală pentru vopsit pĕrul, de Dr. Béringuier, vopsind durabil negru, cafeniŭ şi blond, complect cu periuţe şi farfurióre; a 12 leĭ 50 banĭ.

Pomada de plante, de Dr. Haritung, pentru reînvierea şi vivificarea creştereĭ pĕruluĭ, în borcane sigilate şi cu timbru pe sticlă, a 2 leĭ şi 10 banĭ.

Pasta de dinţĭ aromatică, de Dr. Suin de Boutermard, remediul cel maĭ universal şi sigur pentru conservarea şi curăţirea dinţilor şi a gingiilor: în pachete întregĭ, a 1 leŭ şi 70 banĭ, şi jumĕtăţĭ a 85 banĭ.

Untŭ de rădăcinĭ de plante, de Dr. Béringuier, pentru fortificare şi conservarea pĕruluĭ, flaconul a 2 leĭ şi 50 banĭ.

Bombóne de plante, de Dr. Koch recunoscute ca remediŭ de casă probatŭ contra guturaiuluĭ, răguşeleĭ, flegmeĭ, uscăciuneĭ gâtuluĭ etc., etc., în cutiĭ originale a 1 leŭ şi 70 banĭ, şi a 85 banĭ.

Veritabile se pot cumpĕra aceste articole recunoscute prin solidaritatea şi eficacitatea lor şi în părţile acestea: în Bucurescĭ numaĭ la Martinovicĭ & Fiĭ şi la farmacia Curţiĭ Rudol Schmettau succesorul luĭ *Friedr. Eitel* precum şi în Jassĭ la farmaciştiĭ Brüder Konst în Peatra la farmacistul Jos. Traugott Kamner şi în Ploescĭ la farmacistul Rudoll Schmetier

---

Din causa grabniceĭ decedărĭ din viéţă

A REPOSATEI FABRICANTE DE RUFE D-na ANTONIA KRAFT

SE VINDE DIN CAUSA UNOR
TRISTE ACCIDENTE

Marĭ partide de **rufe fine pentru dame, adevĕrată olandă de Rumburg, rufe pentru masă** şi **pat, dantele fine de Silesia** (Erzund Riesengebierge),

Principalmente pentru garniturĭ de fianciare **se vinde cu preţurĭ de tot moderate, şi care sunt următórele: Cămăşĭ brodate de dame** de la $3^1/_2$, 5 pênĕ la 16 fr; **fuste brodate** cu $4^1/_2$, $7^1/_2$, pênĕ la $12^1/_2$ fr; **camisóne pentru dame** cu 3, 6, şi 18 fr; **pândă fină de olandă** cu 42 pênĕ la 48 fr. 60 coţĭ; **cea maĭ fină pândă belgică** cu 65, 75 şi 85 francĭ 60 coţĭ.

Acéstă desfacere ţine numaĭ 14 dile, pênĕ în serbătorile Pascilor. Se pot vedea aceste articole în fie-care di, de la $9^1/_2$ pênĕ la $5^1/_2$ ore în Calea Mogoşóeĭ No. 39, VIS-A-VIS DE HOTEL DE VIENA, ETAGIUL I, CAMERA No. 5.

6—5

VICHY

Paris, 22 *boulevard Montmartre*

PASTILLE DIGESTIV fabricate la Vichy cu Sărurĭ estrase din sorginţĭ. Ele aŭ un gust plăcut şi produc un efect sicur contra acrimelor ş'agrelelor mistuirĭ.

SARURI DE VICHY PENTRU BAL

Un sul pentru o baie, pentru ceĭ carĭ nu pot merge la Vichy.

Spre a evita contrafacerile să se céră pe tóte produsele marca

CONTROLULUĬ STATULUĬ FRANCESE

Produsele de maĭ sus se găsesc la D-niĭ *Gubler, Wartanowitz şi Cid.*

Se cere 2,000 galbenĭ cu împrumutare pentru 6 lunĭ. Hipotecă uă casă de întreită valóre în centru Bucurescilor, a se adresa la adminis. diaruluĭ Teegraful.

3—3

De vândare unŭ biliardŭ solidŭ, mese, scaune şi tóte obiectele necesare pentru cafenea. A se adresa Strada Covacĭ No. 7, *Hotelulŭ Unireĭ*, la D-nu Panaitŭ Otelieru.

6—2—6

AVIS IMPORTANT!!!

1000 Aracĭ saŭ stânjenu 40 fr. A se adresa vis-a-visŭ de fosta casă Libriht.

10—1

De Inchiriat

Odăĭ mobilate în Str. Germană No. 22.

3—2

Antreprenorul cărţilor de jocŭ alŭ Comuneĭ Bucurescĭ promite tutulorŭ acelora care vorŭ veni să 'ĭ denunţe locurile ce arŭ dovedi că se speculă séŭ se întrebuinţéză cărţĭ de jocŭ fără sigiliulŭ sĕŭ, jumĕtate atâtŭ din valórea cărţilorŭ ce se vorŭ găsi în contrabandă câtŭ şi din amenda prescrisă de câte leĭ 10 la fie-care pereche.

Antreprenor A. Nedelcovicĭ

16—2p.s.10

De închiriat de la Sf. Gheorghe viitor, unŭ apartament compus din 6 camere, bucătărie şi pivniţă, unŭ grajdŭ de 4 caĭ şi un şopron de 2 trăsurĭ, avênd şi Cismea în curte, Calea Mogoşói No. 82, casa D. A. Niculescu, unde se află Clubulŭ Militar. In Strada Umbreĭ No. 4, de închiriat 2 camere, bucătărie şi pivniţă. A se adresa la D. Niculescu, Strada Umbreĭ No. 4.

3—2—2

De închiriatŭ de acuma casele din calea Mogoşói No 171 compuse din optŭ camere, cuhnie, pimniţă şi magadie pentru pusŭ lemne. Doritoriĭ să se adreseze la sub-scrisulŭ Strada Cometu No. 13, séŭ alăturĭ cu casele la D. Costantin Sachelari.

30—2—6 *N. Elefterescu*

De Inchiriatŭ

De la Sf. Gheorghe séŭ de acuma, în parte séŭ în totalŭ, casele din Strada Dudeştĭ No. 46, compuse de maĭ multe Camere şi Salóne, Coridorŭ etc., în etajulŭ de susŭ. Doritoriĭ se vorŭ presenta în acele Case.

30—2-19 G. URSIANU

De închiriat Grand Hotel Victoria din Brăila de la Sf. Gheorghe viitorŭ pe termen de treĭ anĭ. A se adresa la proprietarŭ N. C. Tetorian locuitor în Brăila séŭ la D. Ionŭ Negulescu advocat in Brăila.

4-2p.s.-1

Bucurescĭ. — No. 24. Noua Typographie Naţională, C. N. Rădulescu, Strada Academieĭ No. 24. — Bucurescĭ.

Joui, 6 Aprilie 1878. In Bucurescĭ şi dictricte 10 banĭ numĕrulŭ Anulŭ VIII No. 1793.

TELEGRAPHULU

Prețiul abonamentului: pe an 24 l. pe 6 lunĭ 12 l. pe 3 lunĭ 7 leĭ; în districte pe an 30 l. pe 6 lunĭ 15 l. pe 3 lunĭ 8 l.
Orĭ ce abonamentŭ neînsoțitŭ de valóre se refusă.
Abonamentele se face numaĭ de la 1 şi 15 fie-căreĭ lunĭ.

Redactorŭ-şefŭ, Ion C. Fundescu.

Pentru abonamente, reclame şi anunciurĭ, a se adresa la Administrație: NOUA TYPOGRAPHIĂ NAȚIONALE, Strada Academieĭ No. 24.
Pentru Francia: la Société Havas, Laffite & C-nie 8 Place de la Bourse Paris. | Pentru Austria şi Germania, la D-nu Philipp Löb Wien, Eschenbachgasse 11.
Pentru Londra la D-nu Eugene Micoud 81 Fleet Street, E. C. — Pentru Hungaria la D-sa Moritz Weitz Buda-pest Servitenplatz No. 5.

Prețiul Anunciurilor: linia mică pe pagina IV, 15 banĭ, reclame pe pagina III 1 leŭ pe a II 2 leĭ, şi pe a I 3 leĭ.
Pentru rubrica insert. şi reclame, redacția nu este responsabilă.
Epistolele nefrancate se refusă şi articoliĭ nepublicațĭ se ardŭ.

Girantŭ responsabilŭ. Dimitrie Christea

Mercurĭ, $^{5}/_{17}$ Aprilie. — (1590). Papa recomandă pe Moldovenĭ Regeluĭ Polonieĭ şi Ungarieĭ a le da ajutóre, sperândŭ a uni Biserica Românilorŭ cu a sa.

SCIRI TELEGRAPHICE

(Serviciulŭ ḑiarelorŭ streine)

Bucureştĭ, 14 Aprilie.—Se anunță din Bulgaria, că în prima jumĕtate a luneĭ luĭ Maiŭ va fi convocată la Têrnova o adunare națională bulgară.

Odesa, 14 Aprilie. — Tóte vasele din marea Négră, ale Societățiĭ de comerciŭ şi comunicațiune, aŭ fostŭ adaptate pentru resbelŭ.

Constantinopole, 14 Aprilie. — Aŭ fostŭ trimise maĭ multe vase la Odesa spre a transporta aicĭ pe prisonieriĭ turcĭ. Mulțime de fugarĭ aŭ fostŭ espediațĭ în Asia.

Viena, 14 Aprilie.—Se anunță din Berlin, că ambasadorulŭ austriacŭ a esprimatŭ îngrijirile ce se resimtŭ în Viena din causa grămădiriĭ de trupe ruseştĭ în România. Aflămŭ din sorginte autentică că cabinetulŭ din Viena este decisŭ sĕ facă în acéstă privință unŭ demersŭ oficialŭ la Petersburg.

Berlin, 14 Aprilie. — In provinciile Vistuleĭ, Rusia concentréḑă mase considerabile de trupe. Se ḑice că ea are intențiunea d'a aşeḑa acĭ o armată de 200,000 ómenĭ.

(Neues Wiener Tagblatt.)

Petersburg, 14 Aprilie.—*Agenția rusă* comunică următórele: „Negocierile, a căroră reşedință este Berlinulŭ, continuă cu mare vioiciune între cabinete, şi reserva ce ele observă este interpretată în modŭ favorabilŭ.„

Ḑiarele discută sentința dată în favórea domnişóreĭ Vera Zasulicĭ şi achitarea eĭ de juriŭ, care a produsŭ o mirare generală. Vera Zasulicĭ, care a trasŭ dinntr'o mare apropiere cu pistolulŭ asupra generaluluĭ Trepov, a fossŭ pusă îndată în libertate, de şi ea singură a mărturisitŭ că cu premeditare a voitŭ sĕ omóre pe generalulŭ, spre a resbuna pe unŭ nihilist arestat şi condamnatŭ de dênsulŭ în modŭ disciplinar.

Câțĭ-va studențĭ şi nihiliştĭ, la care se maĭ adaoseră îndată mulțime de curioşĭ, aclamară pe domnişóră şi o urmară. Puindu-se într'o trăsură, spre a se duce acasă, eĭ opriră trăsura şi siliră pe domnişóră sĕ se dea josŭ. Poliția voi sĕ împrăştie mulțimea. Se iscă o încăerare, în timpulŭ căreia se dădură două focurĭ de pistolŭ, din care unulŭ omorî unŭ studentŭ, érŭ celŭ-l-altŭ răni uşorŭ pe domnişóra Vera la mână.

Glónțele care aŭ fostŭ scóse aveaŭ o dimensiune mică şi acelaşĭ diametru ca calibrulŭ revolverelorŭ găsite la studențĭ, ceea ce probéză că n'aŭ venitŭ de la agențiĭ polițieneştĭ carĭ, afară de acestea, nicĭ n'aŭ trasŭ măcarŭ. Domnişóra Zasulicĭ, care a sositŭ în bună stare a casă, a dispărutŭ astă-ḑĭ de diminéță.

In cursulŭ pledoarieĭ afacereĭ s'a probatŭ că generalulŭ Trepov a fostŭ agresorulŭ şi că domnişóra Zasulicĭ a fostŭ nevoită sĕ se apere. Din astă causă Trepov a fostŭ datŭ afară din slujbă şi espulsŭ din Petersburg.

Constantinopole, 14 Aprilie. — Din Odesa se transportă cantitățĭ marĭ de provisiunĭ şi de animale, şi de acĭ suntŭ apoĭ espediate cu drumulŭ de ferŭ la Adrianopole. Se ḑice că este vorba d'a aprovisiona pentru unŭ timpŭ maĭ lungŭ trupele care se află în Rumelia şi a le face sĕ nu le pasă atâtŭ de tăerea linieĭ pe mare câtŭ şi de aceea de prin România.

Madrid, 14 Aprilie. — Este cu totulŭ ne-esactŭ că Spania nutreşte niscare-va intențiunĭ de revendicare şi că guvernulŭ a cerutŭ unŭ creditŭ de mobilisare. Spania nu doreşte de câtŭ reorganisarea internă.

St. Petersburg, 14 Aprilie.—*Journal de Saint Petersbourg*, rĕspunḑêndŭ foilorŭ *Norddeutsche Allgemeine Zeitung* şi *Daily News*, ḑice în modŭ categoricŭ:

„Libertatea de acțiune implică necesarmente pentru fie-care membru din Congresŭ libertatea d'a propune discuțiunea orĭ-căruĭ articolŭ din tractatulŭ de la San Stefano.

„Libertatea de apreciere implică facultatea d'a esamina fie-care stipulațiune din punctulŭ de vedere alŭ interesuluĭ țĕreĭ séle séŭ alŭ interesuluĭ europeanŭ, şi în acelaşĭ timpŭ sĕ se tragă consecințele care arŭ decurge.„

Citatulŭ organŭ maĭ adaogă: „Depêndă de la puterĭ sĕ hotărască déca voescŭ sĕ abordeze nu numaĭ discuțiunea tractatuluĭ de la San Stefano, dérŭ încă şi soluțiunea dificultăților orientale, fie înaintea Congresuluĭ, fie prin corespondințe.

„Cabinetulŭ din Petersburg nu se dă în lăturĭ de la nicĭ o discuțiune care arŭ conduce la o ințelegere. Tractatulŭ de la San Stefano este numaĭ forma dată consecințelorŭ resbeluluĭ, spre a lega pe Turcia cu dorințele europeane refusate de dênsa.

„Déca puterile găsescŭ alte mijlóce d'a concilia interesele lorŭ cu transformările ce credŭ trebuinceóse în Orientŭ, cabinetulŭ din Petersburg nicĭ nu vrea altŭ ceva maĭ bunŭ de câtŭ sĕ discute aceste mijlóce şi sĕ modifice în acestŭ sensŭ tractatulŭ preliminarŭ ce a încheiatŭ cu Turcia, cu condițiune numaĭ ca soluțiunile propuse sĕ nu pue în îndoială opera care a costatŭ atâta sânge şi ca ele sĕ ție sémă de sacrificiele făcute de Rusia pentru a îndeplini singură ceea-ce Europa a creḑutŭ că este trebuinceosŭ, fără însĕ a voi sĕ risce ceva pentru realisarea aceleĭ opere.„

(Die Presse).

Berlin, 14 Aprilie. — Prin cercurile diplomatice şi financiare se vorbeşte în modŭ positiivŭ, că Rusia negociaḑă actualmente cu Mendelsohn (Berlin) şi cu Lippmann (Amsterdam) pentru unŭ nuoŭ împrumutŭ.

S'a împrăştiatŭ sgomotulŭ că Germania a comunicatŭ deja propunerile séle de mijlocire cabinetelorŭ din Viena, Londra şi St. Petersburg.

Paris, 14 Aprilie. — Salisbury a declaratŭ că Englitera acordă o despăgubire Rusieĭ pentru sacrificiele ce a făcutŭ, dérŭ trebue sĕ 'şĭ mențină punctulŭ sĕŭ de vedere.

Paris, 14 Aprilie. — *Le Mémorial diplomatique* ḑice că Beaconsfield are intențiunea sĕ dea cabinetuluĭ o compunere maĭ omogenă şi la casŭ de trebuință sĕ disolve chiarŭ şi Parlamentulŭ, spre a înlesni o politică maĭ energică. Negociațiunile care aŭ acum locŭ între Englitera şi Austria n'aŭ de scopŭ încheerea uneĭ alianțe, ci stabilirea uneĭ programe a intereselorŭ comune.

Londra, 14 Aprilie. — Situațiunea este maĭ încurcată ca nicĭ o détă. Chiarŭ prin cercurile oficiale se asicură că este imposibilŭ, măcarŭ pentru o oră, a se preḑice viitórele evenimente.

Daily Telegraph anunță următórele: Rusia a trimisŭ joĭ o Notă Porțiĭ, prin care 'ĭ cere sĕ evacueḑe imediatŭ Şumla, Varna şi Batumulŭ, şi 'ĭ semnifică că Turcia nu va maĭ redobândi nicĭ o détă aceste localitățĭ. Corespondentulŭ consideră ca fórte slabe posițiunile ruseştĭ de la San Stefano, pe cândŭ cele turceştĭ suntŭ admirabile. Ruşiĭ aŭ începutŭ în secretŭ construirea drumurilorŭ care ducŭ la Buyukdere, dérŭ aŭ fostŭ descoperițĭ şi silițĭ sĕ înceteḑe lucrările.

Berlin, 14 Aprilie. — O scrisóre din Moscova, pe care ḑiarulŭ *die Post* o publică ca articolŭ de fondŭ, atacă cu vioiciune diplomația rusă din causă încurcăturilorŭ ce ea a creatŭ prin mâhnirea frațilorŭ de arme de la Plevna şi se pronunță contra retrocedăriĭ Basarabieĭ române, *şi încă şi maĭ multŭ contra enormeĭ întinderĭ a fruntarielorŭ Bulgarieĭ, care trebuescŭ atribuite numaĭ ignoranțeĭ şi uşurințeĭ luĭ Ignatieff*. In fine se blaméḑă că nu s'a trimisŭ la Viena în loculŭ sĕŭ o persónă bine vĕḑută acolo. Se pare că şi chiarŭ ceĭ din Petersburg, dupĕ o altă scrisóre a ḑiaruluĭ *die Post*, suntŭ nemulțumițĭ de generalulŭ Ignatieff.

Bucureştĭ, 14 Aprilie. — Baronulŭ Stuart, consululŭ rusescŭ, a înciințatŭ pe guvernŭ că este însĕrcinatŭ sĕ încheie o convențiune militară pentru regularea treceriĭ trupelorŭ ruseştĭ prin România. D. Cogălniceanu refusă încheierea uneĭ asemenea convențiunĭ.

(Neue freie Presse)

Londra, 14 Aprilie.—*Oficiulŭ Reuter* anunță din Constantinopole: Pórta a adresatŭ o circulară către puterĭ, prin care recunósce tractatul de la San Stefano ca unŭ resultatŭ al înfrângerilorŭ turceştĭ şi arată hotărârea ce are d'alŭ esecuta în modŭ lealŭ. Cu tóte acestea ea va privi ca o fericire tóte modificările luĭ provenite din mijlocirea puterilorŭ séŭ din moderațiunea Rusieĭ. Orĭ-care va fi resultatulŭ negociațiunilorŭ actuale, Pórta ia obligațiunea d'a esecuta reformele.

Paris, 14 Aprilie. — Ḑiarulŭ *le Temps* esaminéză ne-ințelegerile ivite între Rusia şi Englitera şi ḑice: „La ce servă diplomația, déca nu reuşaşte a procura mijlócele pentru îndreptarea situațiuniĭ? La ce servă posițiunea cea însemnată a imperiuluĭ germanŭ, reserva cea plină de învĕțăminte, în care se ascunde până acum şi fertilitatea de invențiune a bărbaților luĭ de Statŭ, déca nu la aceea d'a interveni între nisce rivalĭ, a cărorŭ luptă arŭ fi o nenorocire atâtŭ de mare pentru Europa, şi faciă cu o dificultate, în care mijlócele de împăciuire nu lipsescŭ.

Le Temps crede că Rusia este gata a face concesiunĭ, déca diplomația arŭ voi să se pue pe tărîmulŭ faptelorŭ îndeplinite. Elŭ nu înțelege pentru ce Englitera arŭ refusa sĕ facă acésta, şi elŭ crede că formarea de State în peninsula balcanică, care arŭ fi destinate ca să mărginéscă influența ruséscă, arŭ satisface şi pe Austria.

Trebue, asemenea, ca şi Englitera să fie satisfăcută prin acordarea uneĭ întinderĭ a regatuluĭ Grecieĭ.

Le Temps îndémnă pe Englitera să renunțe la integritatea imperiuluĭ otomanŭ şi să nu sprijine fictiunĭ diplomatice contra putereĭ faptelor şi contra natureĭ lucrurilorŭ.

Alexandria, 14 Aprilie. — In consiliulŭ de ministriĭ de la Cairo s'a iscatŭ o mare ne-înțețegere, fiindŭ-că maĭ mulțĭ din miniştri consideră momentulŭ actualŭ ca favorabilŭ de a lăsa să se esamineze şi eventualŭ să se schimbe de Europa legătura de vasalitate a Egyptuluĭ către Pórtă. Kedivul hesită încă. Pentru momentŭ, consiliulŭ de ministri a decisŭ să maĭ aştepte o schimbare în Europa şi apoĭ se desbată asupra acesteĭ afacerĭ.

(Fremden-Blatt).

A se vedea ultime scirĭ pe pagina III.

BUCURESCI, 5 APRILIU

Nu scimŭ déca se află în vr'o țéră din lume, ca la noĭ, unŭ partitŭ care sĕ fie atâtŭ de orbitŭ de pasiune şi atâtŭ de setosŭ de putere în câtŭ se nu înțelégă unde este reŭ şi unde este bine, care procedare e patriotică şi care pericolósă țĕreĭ. Amŭ vĕḑutŭ în alte părțĭ partite cu ideĭ politice şi sociale din secoliĭ trecuțĭ pe carĭ voiaŭ sĕ le pue în practică aḑĭ în secululŭ luminilorŭ, dérŭ n'amŭ vĕḑutŭ partitŭ care se umiléscă țéra luĭ şi s'o compromită numaĭ ca sĕ umiléscă şi sĕ compromită pe ministriĭ carĭ o guvernéză!

Fenomene de acestea numaĭ România are fericirea se posede.

Partitulŭ conservatorŭ, devisatŭ aḑĭ în dréptă şi în centru, totŭ cu calculŭ, îmbĕtatŭ de pasiune şi setosŭ de putere, nu maĭ vede înaintea luĭ nicĭ o barieră peste care se nu caute a trece.

Maĭ nainte de plecarea d-luĭ Brătianu la Viena şi Berlin, îlŭ acusaŭ prin presa conservatóre că conspiră cu Rusia se dea Basarabia şi că tóte protestele suntŭ o comediă care se înşele pe Austro-Ungaria spre a putea apoĭ sĕ trécă în Transilvania de acordŭ cu ruşiĭ, se anecseze provinciile de peste Carpațĭ Românieĭ şi chiarŭ se distrugă imperiulŭ Habsburgilorŭ. D. Prim-ministru se decise se plece pe lângă guvernulŭ austriacŭ şi celŭ germanŭ, şi acésta fuse o lovitură de trăsnetŭ pentru reacțiune. Arma din mână îĭ era luată şi sfărîmată. Cu ce avea sĕ se maĭ serve ea?

Aceĭ însĕ carĭ sunt învĕțațĭ cu inventarea comploturilorŭ şi cu delatarea, nu puteaŭ sĕ nu găséscă şi astă-détă ce-va. Eĭ începură şi acumŭ sĕ 'şĭ întórcă intrigile către altă parte, cumŭ se întórce sórea sóreluĭ. Décă d. Brătianu se duce la Viena, elŭ nu se duce de giaba, strigară eĭ. Domnulŭ Brătianu s'a dusŭ la Livadia şi a venitŭ cu o alianță rusă. Acumŭ s'a dusŭ la Viena, va veni cu o alianță austro-ungară. O nouă aventură, unŭ noŭ resbelŭ, o nouă nenorocire.

Apoĭ din aceste presupunerĭ, foiele conservatóre făcéŭ fapte îndeplinite şi găséŭ pretestŭ a se năpusti asupra guvernuluĭ actualŭ cu limbagiulŭ lorŭ obicinuitŭ, plinŭ de veninŭ şi de perfidiă.

Acéstă atitudine îşĭ produse pentru unŭ momentŭ efectulŭ sĕŭ pe lângă cancelarulŭ rusŭ. In urma eĭ agentulŭ nostru din Petersburg a ascultatŭ amenințările principeluĭ Gorciakoff, despre care a vorbitŭ întréga presă europénă; în urma acesteĭ atitudinĭ armata rusă a începutŭ sĕ trécă în țéră şi se ocupe maĭ multe localitățĭ cu trupe şi artileriă.

Dérŭ şi acestŭ efectŭ a fostŭ de scurtă durată. *Agenția rusă* a venitŭ îndată se nege amenințările cancelariuluĭ, ḑupe ce guvernulŭ rusŭ, negreşitŭ, s'a convinsŭ că d. Brătianu s'a dusŭ nu se facă alianță ci se apere drepturile şi interesele române pe lângă cele două imperiĭ şi se céră sprijinulŭ lorŭ pe terenulŭ diplomaticŭ.

Acéstă disposițiune a sfărîmatŭ şi a doua armă din mâna oposițiuneĭ. Dasarmată, înghesuită şi strivită subt puterea adevĕruluĭ, ea caută o cracă de scăpare de care sĕ se anine. Asemenea crăcĭ se găsescŭ totŭ-dé-una, dérŭ de multe orĭ se întêmplă ca din ele să fie unele şubrede, cum s'a întêmplatŭ sĕ fie acésta de care s'a animatŭ acumŭ conservatoriĭ noştriĭ.

Tóte telegramele şi tóte ḑiarele streine aŭ anunțatŭ că d. Brătianu a fostŭ priimitŭ la Viena de imperatorele şi de contele Andrassy, acésta din urmă întorcându'ĭ visita şi stândŭ împreună multŭ timpŭ; că la Berlin d. Brătianu a avutŭ o lungă întrevorbire cu principele de Bismarck şi a fostŭ priimitŭ de moştenitorulŭ tronuluĭ care 'l-a invitatŭ séra la o serată a curțiĭ.

Patrioțiĭ noştriĭ de la *Pressa* însĕ nu vorŭ sĕ scie de tóte acestea. Cumŭ s'arŭ putea d. Brătianu sĕ fie primitŭ astŭ-felŭ de capete încoronate şi de miniştriĭ lorŭ, cândŭ reacțiunea de la noĭ îlŭ denunță ḑilnicŭ de radicalŭ, de socialistŭ şi chiarde comunistŭ? Dumnélorŭ nu atmitŭ acésta, şi caută a face sĕ nu fie creḑute nicĭ informațiunile ḑiarelorŭ streine, nicĭ telegramele diferitelorŭ agențiĭ carĭ aŭ vorbitŭ în acéstă privință.

Astŭ-felŭ *Pressa* de aḑĭ găsesce, inventă ca se ḑicŭ aşa, unŭ ḑiarŭ necunoscutŭ până aḑĭ în țéră la noĭ, *Berliner Börsen Courier*, şi estrage dintr'ênsul câteva pasagie pe carĭ le aruncă în publicŭ cu unŭ strigătŭ de bucuriă. In acele pasagie se ḑice că d. Brătianu nu a fostŭ nicĭ de cumŭ priimitŭ la Berlin de principele de Bismarck, că a convorbitŭ numaĭ cu d. de Bülow şi că a fostŭ priimitŭ fórte rĕŭ despre care priimire ministrulŭ românŭ „s'a esprimatŭ fórte amăratŭ.“

In introducerea ce face fóia centruluĭ acestorŭ liniĭ, ḑice că acelaşŭ resultatŭ arĭ fi avutŭ misiunea d-luĭ Brătianu şi la Viena şi că comitele Andrassy „*l'a cam luatŭ peste picĭorŭ*.“

Domnulŭ Brătianu s'a dusŭ la Viena şi la Berlin ca prim-ministru alŭ Românieĭ, prin urmare representa acolo națiunea română. Pe cine voescŭ sĕ umiléscă ceĭ de la fóia centruluĭ déca nu pe românĭ, reproducêndŭ asemenea scirĭ? De cine îşĭ rîdŭ eĭ déca nu de naţiunea română?

Déca n'aŭ patriotismŭ şi pudóre, celŭ puţinŭ se aibă respectŭ pentru acéstă ţéră şi pentru acestŭ poporŭ pe care l'a guvernatŭ maĭ mulţĭ anĭ şi pe care l'a sleitŭ şi de avere şi de drepturĭ.

Póte că domnulŭ Ion Brătianu se nu fi fostŭ primitŭ la Viena tocmaĭ aşa de bine cumŭ arŭ fi fostŭ primitŭ d. Boerescu, pentru că d. Brătianu nu se duce sĕ vênḑă şi sĕ specule drepturile şi interesele ţĕreĭ acolo, ci se le apere. Cu tóte acestea, suntemŭ bine încredinţaţĭ că a fostŭ priimitŭ cu respectŭ, fiindŭ-că ómeniĭ ceĭ marĭ de statŭ din alte ţĕrĭ, chiarŭ déca suntŭ conservatorĭ, sciŭ sĕ respecte pe ceĭ demnĭ şi patrioţĭ.

Din ediţiunea de séră a oficióseĭ *die Presse* din Viena, de la 13 Aprilĭŭ, estragemŭ următórele rîndurĭ privitóre la noĭ:

«In privinţa ocupăriĭ ruseştĭ a Românieĭ, *Times* află că 20,000 ómenĭ din alŭ 11-lea corpŭ de armată trebue sĕ ocupe Bucureştiĭ, ear restulŭ staţiunile de pe linia Giurgiu. Alte trupe ruseştĭ se aşteptă pe teritoriulŭ de la ostŭ de rîulŭ Oltŭ. *Le Nord* se încércă încă o dátă sĕ probeze într'unŭ lungŭ articolŭ, câtŭ de mare ne-dreptate are România, cândŭ se opune la retrocedarea Basarabieĭ. Stăpînirea acesteĭ fîşiĭ de pămêntŭ este numaĭ consecinţa uneĭ «*erate* a resbeluluĭ Crimeiĭ» şi Rusia este în cel maĭ mare dreptŭ cândŭ îşĭ reclamă posesiunea sa din naintea anuluĭ 1856, dupĕ ce renunţă de la orĭ-ce cucerire din Europa, cu tóte sacrificiile ce a făcutŭ. Ḑiarele ruseştĭ arŭ face fórte bine sĕ mărturiséscă pe faţă că Rusia voeşte purŭ şi simplu sĕ ia acea fîşie de pămêntŭ, de câtŭ sĕ totŭ recurgă la motivărĭ care, atîtŭ de dreptŭ câtŭ şi istoricŭ. suntŭ falşe. Cândŭ se ḑice că Rusia a posedatŭ acea fîşie de pămêntŭ înainte de anulŭ 1856, apoĭ se póte susţine acelaşĭ lucru şi pentru România pentru timpulŭ din nainte de anulŭ 1812. Titluluĭ rusescŭ de posesiune de 44 de anĭ îĭ staŭ faţă 'n faţă de cea-l-altă parte tradiţiunĭ vechĭ de sutimĭ de anĭ.»

— —

Neue freie Presse în ediţiunea sa de séră, totŭ de la 13 curentŭ, vorbindŭ şi ea despre acéstă mişcare de trupe ruseştĭ în România ḑice:

«Déca ruşilorŭ le va plesni prin capŭ ca sĕ trécă şi rîulŭ Oltuluĭ, atuncĭ româniĭ vorŭ sci sĕ împedice acésta cu armele în mâinĭ.

„Ocuparea Bucureştilorŭ de trupe ruseştĭ, este pe lingă acestea, o nouĕ călcare de tractatŭ pe care o comite Rusia, de vreme ce convenţiunea încheiată cu România la 16 Aprilĭŭ anulŭ trecutŭ stipuléză în modŭ precisŭ, că capitala ţĕreĭ nu trebue sĕ fie ocupată.»

Si cu tóte astea puterniciĭ noştriĭ aliaţĭ arŭ maĭ voi sĕ încheie acum şi o convenţiune militară. Spre ce? De sigur că spre a da omenireĭ întregĭ o nouĕ probă despre cum sciŭ sĕ calce în picióre convenţiunile şi tractatele, şi sĕ 'ĭ arate tot de o dată cât trebue sĕ compteze pe lealitatea şi sinceritatea lorŭ.

Se pare că ceĭ din Londra prevĕḑuseră deja respunsulŭ — şi déca nu totŭ, dérŭ celŭ puţinŭ partea aceea prin care se va cere de la Englitera propunerĭ positive — ce va da principele Gorceakoff la circulara marchisuluĭ de Salysbury. O scire adresată din Londra către *Gazetta de Colonia*, ḑice că respunsulŭ britanic la Nota ruséscă va declara că Englitera susţine declaraţiunea din Paris, care nu permite nicĭ uneĭ puterĭ în parte sĕ modifice tractatele şi că trebue, susţinênd acumŭ ca şi maĭ nainte acestŭ punctŭ de vedere, ca orĭ-ce hotărîre din tractatul ruso-turcŭ şi privitóre la acea declaraţiune sĕ fie reservată areopaguluĭ marilorŭ puterĭ. Inaintea acestuia va putea fie-care putere sĕ facă objecţiunile séle contra tractatuluĭ, fără însĕ ca vre-una din ele sĕ aibă dreptulŭ, din propria sa plenipotenţă, d'a hotărî maĭ din nainte în care puncte şi până la ce gradŭ sĕ fie modificatŭ tractatulŭ în interesulŭ Europeĭ întregĭ. După cumŭ se póte vedea din acestea, lordulŭ Salisbury nu va pune înainte apărarea intereselorŭ curatŭ englese, ci pe aceea a dreptuluĭ europeanŭ.

— —

Se pare că nu toţĭ membriĭ dinastieĭ englese împărtăşeaŭ pofta de acţiune a Regineĭ. Eată ce se scrie în acéstă privinţă din Londra, cu data de 7 Aprilĭŭ, către *Augsburger Allgemeine Zeitung*:

„Ca unŭ semnŭ dintre cele maĭ lămurite pentru apropierea uneĭ isbucnirĭ a resbeluluĭ se consideră rechemarea vasuluĭ „*Sultan*“, care se află sub ordinile duceluĭ de Edimburg. Prin cercurile bine informate circulă sgomote fórte curióse asupra înclinăriĭ ruso-file a principeluĭ, care forméză singura escepţiune printre toţĭ fraţiĭ şi surorile séle. Cum că principele imperialŭ, ca şi regina, aŭ cea maĭ mare antipatie contra ruşilorŭ, v'am spus'o deja maĭ din nainte. Totŭ ceea-ce privesce la situaţiunea actuală i se comunică telegraficŭ orĭ unde s'arŭ afla şi la orĭ-ce oră din ḑi şi nópte. Trecŭ peste detaliile care aŭ făcutŭ sĕ fie bănuit ducele de Edimburg. Vĕ voiŭ spune numaĭ că ofiţeriĭ sĕĭ chiar se arată nemulţumiţĭ de dênsulŭ şi că aceleaşĭ simţimênte le împărtăşaşte şi mama sa, regina. Orĭ cum arŭ fi însĕ lucrurile, rechemarea vasuluĭ „*Sultanŭ*“ se consideră ca unŭ prevestitorŭ alŭ lucrurilorŭ viitóre.“

Se scrie că ducele de Edimburg este ginerile Tzaruluĭ.

— —

La o intrebare a Porţiĭ, că ce s'arŭ întêmpla déca Rusia arŭ esecuta tractatulŭ de la San Stefano, pe care puterile îlŭ declară de inadmisibilŭ, o telegramă din Viena adresată foiĭ *Pester Lloyd* spune că cabinetulŭ austro-ungarŭ arŭ fi rĕspunsŭ următórele: „Pórta, care a subsemnatŭ tractatulŭ, trebue sĕ scie ea însă'şĭ ce are de făcutŭ. Câtŭ pentru Austro-Ungaria, orĭ câtŭ de puţinŭ s'ar considera ea în dreptŭ şi obligată d'a se opune la esecutarea eventuală a acelora din punctele tractatuluĭ care parŭ că încalcă unŭ interesŭ europeanŭ, nu va hesita unŭ singurŭ momentŭ d'a opune faptuluĭ încălcăriĭ verĭ unuĭ interesŭ austriacŭ faptulŭ uneĭ imediate apărărĭ, fie acéstă încălcare basată pe un tractatŭ între unŭ alŭ treilea, fie ea făcută cu séŭ fără consimţimêntul Porţiĭ.“

— —

Şi Rusia se pare, dupe cum se scrie din Berlin către *Neue freie Presse*, s'arŭ fi informatŭ despre óre-carĭ eventualităţĭ care se află în cercurile posibilităţilorŭ, déca se va confirma unŭ sgomotŭ rĕspânditŭ prin Berlin şi pe care citatulŭ organŭ îlŭ publică sub tóte reservele. Dupĕ acestŭ sgomotŭ, se ḑice că Rusia a adresatŭ la Berlin întrebarea, déca guvernulŭ de acolo garantéză pentru neutralitatea Austrieĭ la casŭ de unŭ resbelŭ anglo-rusŭ; cu Englitera ar lua-o în gâtŭ ceĭ din Petersburg şi numaĭ nĕsiguranţa neutralităţiĭ Englitereĭ le maĭ inspiră óre-carĭ îngrijirĭ. Respunsulŭ cabinetuluĭ din Berlin arŭ fi fostŭ că, nu numaĭ că Germania nu póte sĕ garanteze pentru neutralitatea Austrieĭ, dérŭ încă nicĭ voeşte a contribui în nicĭ un chipŭ la împedicarea libertăţiĭ de acţiune a Austrieĭ în verĭ-ce direcţiune. Corespondentulŭ foieĭ *Neue freie Prese* adaogă apoĭ:

„Maĭ suntŭ încă şi alte puncte de pedică care facŭ pe Grmania sĕ observe cea maĭ strictă neutralitate. Astŭ-felŭ, dupĕ cumŭ mi se comunică de prin cercurile industriale, acestea arŭ fi făcutŭ întrebarea într'o audienţă ce aŭ avutŭ la ministerulŭ afacerilorŭ străine, déca nu cum-va Germania va lua óreşĭ care mĕsurĭ de asigurare şi déca maĭ cu deosebire nu va fi împedicatŭ esportulŭ de arme. Se ḑice că d-nu Bülow arŭ fi rĕspunsŭ în modŭ negativ la acéstă întrebare şi că ar fi declarat că guvernulŭ nu voeşte sĕ creeḑe nouĭ dificultăţĭ industrieĭ; d. Krupp are deplină libertate sĕ vênḑă tunurile séle atâtŭ în Englitera câtŭ şi în Rusia.„

— —

Estragemŭ dintr'o scrisóre adresată din Athena, cu data de 4 Aprilĭŭ, către *Corespondinţa politică*, următórele aprecierĭ asupra posiţiuniĭ ce arŭ lua Grecia faţă cu eventualităţile Congresuluĭ séŭ ale unuĭ resbelŭ anglo-rusŭ:

„. . . . De cândŭ Rusia, fără ca sĕ cugete maĭ seriosŭ, voeşte sĕ 'şĭ impue influinţa sea, contra orĭ-căreĭ tradiţiunĭ historice, chiarŭ şi asupra teritorielorŭ greceştĭ, a începutŭ sĕ iasă din ce în ce maĭ multŭ la lumină cestiunea grécă. Astăḑĭ, Englitera a luatŭ în mâinele séle cestiunea grécă; ea a făcutŭ acésta dupĕ ce a studiatŭ cu maturitate faptulŭ că naţiunea grécă nu este unŭ aliatŭ de despreţuitŭ, ba chiarŭ, amŭ putea ḑice, că ea este uniculŭ aliatŭ posibilŭ într'unŭ resbelŭ contra Rusieĭ. Astăḑĭ se póte spune pe faţă că încă de acum câte-va sĕptămânĭ Englitera s'a informatŭ aicĭ în modŭ confidenţialŭ despre capacitatea de înarmare a Grecieĭ. Acésta a rĕspunsŭ că la casŭ de trebuinţă, îndată ce arŭ avea la disposiţiune mijlócele necesariĭ, arŭ putea sĕ pue în campanie 60,000 de ómenĭ într'o lună şi 100,000 de ómenĭ în douĕ lunĭ. Pe lângă aceştia arŭ maĭ fi disponibilĭ şi vre-o 15,000 de marinarĭ, carĭ suntŭ unŭ materialŭ fórte preţiosŭ pentru tóte acţiunile pe mare.

„Nicĭ o dată Grecia n'a dorit o constelaţiune maĭ favorabilă ca acésta, d'a se lupta alăturĭ cu Englitera. De acea şi ea se pregăteşte ca sĕ corespundă cu aşteptările Englitereĭ şi nicĭ nu trebue sĕ maĭ spunemŭ altŭ-ceva, de câtŭ aceea că ea este înarmată peste puterile séle. Dérŭ chiarŭ cândŭ Rusia, la unŭ moment dat, va ceda multe din pretenţiunile séle şi prin urmare n'arŭ maĭ avea locŭ resbelulŭ anglo-rusŭ, totuşĭ nu dispare şi pentru Grecia motivulŭ d'a nu începe resbelulŭ. Numaĭ în urma promisiunilorŭ puterilorŭ d'a îngriji de sicuranţa grecilorŭ de prin provinciile de la fruntariĭ, numaĭ pe basa acesteĭ promisiunĭ s'a decisŭ armata grécă sĕ se retragă. Acéstă retragere este fórte blamată acum cândŭ s'a probatŭ, faciă cu cruḑimile turceştĭ din Epir şi Thesalia, că garanţia marilorŭ puterĭ n'a fostŭ de câtŭ o vorbă. Grecia trebue sĕ se amestece érăşĭ. Aŭ avutŭ deja locŭ demersurĭ în acéstă privinţă, şi la celŭ d'ântêiŭ momentŭ favorabilŭ se va pune unŭ capătŭ luptelorŭ turceştĭ din Thesalia.“

Unguriĭ şi Româniĭ

Telegraphulŭ românŭ din Sibiŭ priimesce din Pesta următórea corespondinţă:

„Astă-ḑĭ rolulŭ celŭ d'ântêiŭ îlŭ jócă cestiunea Basarabieĭ, respective pretenţiunea Rusieĭ şi dreptulŭ Românieĭ asupra eĭ. Acéstă cestiune a mişcatŭ maĭ mulţĭ diplomaţĭ din culcuşurile lorŭ. In-

---

Foiţa Telegrafuluĭ

VICTOR HUGO 3

— —

HISTORIA UNEI CRIME

— Depunerea unuĭ martorŭ —

— —

Tradusă de C. Calligari.

— —

Ântêia ḑi.

— —

GUET-APENS

III

Ce se petrecuse în timpulŭ nopţeĭ

In acelaşĭ timpŭ, in unŭ altŭ colţŭ al Parisuluĭ, strada Vieille du Temple, în vechiulŭ hotelŭ Soubise în care se instalase imprimeria regală, astă-ḑĭ imprimeria Naţională; o altă parte a atentăreĭ se pregătea.

De la unŭ ceasŭ de diminéţă, unŭ trecĕtorŭ care mergea în strada Vieille du Temple prin strada des Vieilles Haudriettes observă, în colţulŭ acestorŭ douĕ strade, maĭ multe ferestre înalte şi lungĭ viŭ luminate. Eraŭ ferestrele atelieruluĭ imprimeriĭ naţionale. Intórse la drépta şi intră în strada Vieille du Temple: unŭ minutŭ după aceia, trecu înaintea semi-luneĭ înfundate ce forméză intrarea imprimerieĭ; pórta cea mare era închisă, doĭ foncţionarĭ păḑeaŭ pórta cea mică laterale, prin acéstă portiţă crăpată trecĕtorulŭ privi în curtea imprimerieĭ şi o vĕḑu plină cu soldaţĭ. Soldaţiĭ nu vorbeaŭ, nu se auḑea nicĭ unŭ sgomotŭ, dérŭ se vedeaŭ strălucindŭ baionetele. Surprinsŭ, trecĕtorulŭ se apropie. Unulŭ din păḑitorĭ 'lŭ respinse brutalmente strigândŭ: la largŭ!

Ca şi sergenţiĭ de uliţă la prefectura Poliţieĭ, lucrătoriĭ fuseseră reţinuţĭ la imprimeria naţională pentru o lucrare de nópte; în timpul pe cândŭ d-nu Hippolyte Prevost reintră la palatulŭ legislativŭ, directorele imprimerieĭ naţionale se întorcea la imprimerie, revenindŭ şi elŭ, de la opera comică, unde se dusese se véḑă opera nouĕ ce se juca, şi care era a frateluĭ seŭ, d-nu de Saint-Georges. Abia reîntorsŭ, directorele căruia în timpulŭ ḑileĭ venise unŭ ordinŭ de la Elyseŭ, luă o pereche de pistóle de busunarŭ şi se coborî în vestibululŭ care comunică prin o scară cu curtea imprimerieĭ. Puţinŭ dupĕ aceea, pórta uliţeĭ se deschise, o trăsură intră, unŭ omŭ purtândŭ unŭ mare portofoliŭ se coborî. Directorele înaintă spre dênsulŭ şi 'ĭ ḑise:—Sunteţĭ d-nu de Béville? Da! ḑise omulŭ.

Trăsura fu pusă sub şopronŭ, caĭ la grajdŭ, şi vizitiulŭ închisŭ în o odae; i se dede de bĕutŭ şi o pungă în mână. Sticlele cu vinŭ şi moneda de aurŭ, eacă fundulŭ acestuĭ soiŭ de politică. Vizitiulŭ bĕu şi adormi. Pórta şi odaia fură închise cu lacătŭ.

Pórta mare a curţeĭ imprimerieĭ fusese abia închisă şi se redeschise, dede trecere unorŭ ómenĭ armaţĭ care intrară în tăcere, şi se închise din nouŭ. Era o companiă de gendarmerie mobilă, a 4-a din batalionulŭ I-iŭ, comandată de unŭ căpitanŭ numitŭ la Roche-d'Oisy. Cumŭ se va putea observa maĭ la urmă pentru tóte espediţiunile delicate ómeniĭ lovitureĭ de statŭ avură grija de a întrebuinţa gendarmeria mobilă şi garda republicană, adică 2 corpurĭ maĭ cu desevêşire compuse de vechĭ garḑĭ municipalĭ avêndŭ în ânimă pisma luĭ Februariŭ.

Căpitanulŭ la Roche-d'Oisy aducea o scrisóre a ministruluĭ de rĕsboiŭ care 'lŭ punea dimpreună cu trupa sa, la disposiţiunea directoreluĭ imprimerieĭ naţionale. Armele fură încărcate fără unŭ cuvêntŭ, păḑitoriĭ fură puşĭ în ateliere, la uşe, la ferestre, pretutindenĭ, doĭ la pórta uliţeĭ. Căpitanulŭ întrebă ce ordine sĕ dea soldaţilorŭ.—*Nimicŭ maĭ simplu*, ḑise omul care venise în trăsură; *orĭ-cine s'arŭ încerca se iasă séŭ sĕ deschiḑă o feréstră, împuşcatŭ.*

Acestŭ omŭ, care în adevĕrŭ era d-nu de Béville, ofiţer de ordonanţă a luĭ Bonaparte, se retrase cu directorele în marele cabinetŭ alŭ primuluĭ etagiŭ, odae solitariă ce privesce în grădină; acolo comunică directoreluĭ ce aducea, decretulŭ de disoluţiune alŭ Adunăreĭ, apelul către armată, decretulŭ de convocaţiune alŭ alegătorilor, plus proclamaţiunea prefectuluĭ Maupas şi scrisórea către comisariĭ de poliţie. Cele d'ântêiŭ 4 bucăţĭ eraŭ scrise în întregŭ de mâna Presidentuluĭ. Se observaŭ câte-va corecturĭ.

Lucrătoriĭ aşteptaŭ. Fie-care din eĭ fu pusŭ între 2 gendarmĭ, cu defensă de a spune unŭ cuvêntŭ, apoĭ bucăţile de imprimatŭ fură împărţite în atelierŭ, tăiate în miseĭ bucăţele astfelŭ în câtŭ că nicĭ unŭ lucrătorŭ sĕ nu pótă citi o frasă întrégă. Directorele declară că le dă unŭ césŭ pentru a imprima totulŭ. Diferitele bucăţĭ fură aduse în urmă coloneluluĭ Béville care le apropiă şi corectă probale. Tirajiulŭ se făcu cu aceiaşĭ precauţiune, fie-care presă între doĭ soldaţĭ. Cu tótă graba desfăşurată, lucrarea n'a fostŭ gata până în douĕ césurĭ; gendarmiĭ veghiândŭ asupra lucrătorilorŭ, Béville asupra luĭ Saint-Georges.

Cândŭ se isprăvi, se sĕvêrşi unŭ ce suspectŭ şi care semăna multŭ la o trădare a trădăreĭ. Unŭ trădătorŭ trădătorŭ şi jumĕtate. Acestŭ soiŭ de crimă e supusŭ acestuĭ accidentŭ. Béville şi Sant-Géorges, ceĭ doĭ complicĭ în mâinele cărora era secretulŭ lovitureĭ de Statŭ, adică capulŭ Preşedinteluĭ, acestŭ secretŭ care cu nicĭ unŭ preţŭ nu trebuia sĕ transpire înaintea ceasuluĭ sub risculŭ de a vedea totulŭ abordândŭ, avură idea de a 'lŭ încredinţa imediatŭ la douĕ sute ómenĭ „pentru a 'şĭ da socotéla de efectŭ» cumŭ a ḑisŭ, în unŭ modŭ naivŭ, colonelulŭ Béville maĭ târḑiŭ. Citiră misteriósele documente próspătŭ imprimate gendarmilorŭ mobilĭ aşeḑaţĭ în curte. Aceştĭ vechĭ garḑĭ municipalĭ aplaudară. Déca arŭ fi huiduitŭ e de întrebatŭ ce arŭ fi făcutŭ ceĭ doĭ încercătorĭ de loviturĭ de state. Póte d-nu Bonaparte s'arŭ fi deşteptatŭ din visulŭ sĕŭ la Vincennes.

Viḑitiulŭ fu liberatŭ, caiĭ puşĭ la trăsură, şi la patru ceasurĭ de diminéţă ofiţerulŭ de ordonanţă şi directorele imprimerieĭ naţionale, de aci înainte doĭ criminalĭ, ajunseră la prefectura poliţieĭ cu imprimatele. Acolo umilirile începură pentru eĭ, prefectulŭ Maupas îĭ strânse de mână.

Bande de afiptorĭ, tocmiţĭ pentru acéstă ocasiune, plecară în tóte direcţiunile, luândŭ decretele şi proclamaţiunile.

Era ceasulŭ cândŭ palatulŭ Adunăriĭ Naţionale era înconjuratŭ. Există, strada de l'Université, o pórtă a palatuluĭ care este vechia intrare a palatuluĭ Bourbon şi la care se sfêrşesce aleea ce duce la hotelulŭ preşedinteluĭ Adunăreĭ; acéstă pórtă, numită pórta Presidenţeĭ, era, dupĕ obiceiŭ, păḑită de unŭ omŭ. De la unŭ timpŭ adjutantulŭ majorŭ, chematŭ de 2 orĭ nóptea de colonelulŭ Espinase, se ţinea imobilŭ în tăcere lângă acéstă sentinelă. Cincĭ minute dupe ce părăsise baracile Invaliḑilorŭ alŭ 42-lea, urmatŭ la mică distanţă de alŭ 6-lea care apucase pe strada Bourgogne, se revĕrsa în strada de l'Université. Regimentulŭ, ḑice unŭ martorŭ ocularŭ, mergea cum se merge în odaia unuĭ bolnavŭ. Ajunse cu tre aceştia cu deosebire pe ceĭ din Rusia şi România. — Sturza şi Ghica, aŭ percursŭ Europa, aŭ atinsŭ şi Budapesta. — Şi de şi acesta din urmă în concertulŭ cabinetelorŭ are unŭ locŭ maĭ secundarŭ, conversările, espresiunile, primirea diplomaţilorŭ românĭ în capitala Ungarieĭ aŭ pusŭ maĭ multŭ condeiulŭ în mişcare. Alocuţiunea luĭ Ghica către deputaţiunea română,a dat loc însĕ espectorărilorŭ din *Pester Lloyd* din 27 Martiŭ precum şi refrângerilorŭ acelora în *Pesti Napló* din 2 Apriliŭ şi *Pester Lloyd* din 2 Apriliŭ, — aducêndu-se la valóre istorică pretenţiunea Românieĭ asupra Basarabieĭ. Articoliĭ aceştia ce e dreptŭ 'şĭ-aŭ avutŭ partea lorŭ, ba ospitalitatea chiar în dieta Ungarieĭ. Căcĭ şi eĭ aŭ contribuitŭ la nascerea interpelaţiuneĭ luĭ Banhidy.

Abia aŭ ajunsŭ numiţiĭ diplomaţĭ acasă, şi d-lŭ ministru preşedinte Brătianu pornesce la Viena, sosesce în 30 Martiŭ de unde în 31 plécă către casă Ignatieff. Asupra activităţeĭ vorbelorŭ şi isprăvilorŭ ministruluĭ Brătianu, este îndreptată acumŭ atenţiunea publică. Şi câte le vorbesce, câte le face, cine le scie maĭ întâiŭ? Cine de câtŭ jurnaliştiĭ.... Eĭ intră peste totŭ loculŭ chemaţĭ orĭ ne-învitaţĭ. Firesce că şi d-lŭ Brătianu nu a putută fi cruţatŭ de visita lorŭ. În specialŭ a conferitŭ cu corespondenţiĭ de la "*Deutsche Zeitung*" şi colaboratoriĭ de la "*Extrablatt*" Anume unŭ corespondentŭ de la "*Extrablatt*" în 3 Martiŭ făcêndu'ĭ visită, a avutŭ onórea a audi cuvinte neaudite şi de interesŭ faţă de complicaţiunile presente. Şi fiindŭ-că a fostŭ "iertatŭ omuluĭ" a le publica, sĕ ne fie şi nouĕ iertatŭ a le comunica.

D-lŭ ministru Brătianu dise între altele: România nu face politică esternă; ea a făcutŭ destulă, pentru ca sĕ pótă ţinea pasŭ cu trebile situaţiuneĭ séle interne, şi cu puterile marĭ din vecinătate. Şi, décă vomŭ considera că România de multŭ este espusă invasiunilorŭ ruseştĭ şi turceştĭ, că a avutŭ înaintea sa continue esplosiunĭ de focŭ din forturile turcilorŭ, că desvoltăreĭ séle s'aŭ pusŭ în cale cele maĭ variĭ pedecĭ: totŭ omulŭ va trebui sĕ concédă, că acestŭ Statŭ în decursulŭ scurteĭ séle autonomiĭ a făcut destulŭ, pentru ca sĕ pótă repara cele neglese, şi că România nu e rĕmasă aşa îndărătŭ, dupĕ cumŭ se crede de comun. Politica sa este corespundĕtóre micimeĭ eĭ şi modestelorŭ séle ingerinţe. Şi eŭ nu amŭ ansă, ca sĕ tăinuescŭ ceva, şi sunt gata a'ţĭ rĕspunde întrebărilorŭ".

La întrebarea despre primirea la contele Andrassy dise ministrulŭ: contele Andrassy, credŭ eŭ, este încărcatŭ cu prejudeţele compatrioţilorŭ seĭ, carĭ judecă fórte nedreptŭ despre România; dér elŭ este omŭ dreptŭ şi aceste preocupaţiunĭ nu'lŭ vorŭ reţinea ca prin sprijinulŭ sĕŭ sĕ nu recunóscă fondulŭ justelorŭ dorinţe ale Românieĭ. Unguriĭ conjectéză, că noĭ amŭ avea aspiraţiunĭ faţă cu împĕrăţia lorŭ. *E lucru copilărescŭ a crede că nouĕ ne-arŭ fi venitŭ cândŭ-va în minte, că vomŭ putea strica acestŭ regatŭ puternicŭ.*

La cestiunea Basarabieĭ, dice corespondentulŭ, care maĭ multŭ l'a mişcatŭ a vorbitŭ ministrulŭ Brătianu cu focŭ în ochĭ cu căldură şi intimitate aşa: „Modulŭ cumŭ coprindŭ puterile marĭ causa Basarabieĭ, dupĕ părerea mea, este de totŭ greşitŭ. Dupĕ vederile lorŭ, cedarea Basarabieĭ este o întrebare de detaliŭ. A mea opinie se deosibesce esenţialŭ. Eŭ credŭ *că cu cestiunea Basarabieĭ stă în strânsă legătură libertatea Dunăreĭ.* Cu învoirea la anecsiune, *se ia de la România inspecţiunea peste gurile Dunăreĭ.* Dérŭ pentru România causa Basarabieĭ este vitală; ni se oferă Dobrogea, un petec mocirlosŭ, nefructiferŭ: voinţa este ca sĕ fimŭ isolaţĭ. *Nicĭ când nu vomŭ primi Dobrogia.* Firesce că noĭ nu ne putemŭ apĕra contra anecsiuneĭ, dérŭ vomŭ protesta. *Şi suntemŭ convinşĭ că protestulŭ nostru va afla resunetŭ la puterile care aŭ garantatŭ întregimea Românieĭ.* Intre puterile ne-egale în tărie nu se facŭ alianţele pe basa intereselorŭ reciproce; *celŭ maĭ slabŭ ascultă de necesitate,* se supune forţeĭ celorŭ maĭ tarĭ. Aşa s'a întêmplatŭ şi la noĭ. Ne caută a suferi că: prin luarea Basarabieĭ, a acestuĭ pământŭ pe care 'lŭ-amŭ făcutŭ avutŭ şi fructiferŭ, sĕ fimŭ îngrădiţĭ între treĭ puterĭ marĭ şi împedicaţĭ în mişcarea nóstră liberă." — Atâtŭ d-lŭ ministru Brătianu, — în Viena.

Dérŭ B-Pesta nu dórme, — în dieta Ungarieĭ de erĭ şi de adĭ multă viaţă. La vorbirile luĭ Appony şi Tisza, pre lângă gratulărĭ celuĭ dintêiŭ s'a auditŭ viĭ: „éljen Anglia."

Ultime Sciri.

SERVICIULŬ PRIVATŬ ALŬ „TELEGRAFULUĬ"

(Agenţia Havas)

(Serviciulŭ de erĭ, 8 ore séra.)

Petersburg, 16 Apriliŭ. — *Journal de St. Petersbourg* dice că tratărĭ nu aŭ locŭ numaĭ cu Englitera ci încă şi cu Austria. Dupe acelaşŭ diarŭ este învederatŭ că décă resbelulŭ va isbucni, între Englitera şi Rusia, esistenţa Turcieĭ nu va eşi neatinsă din acéstă luptă.

Câtŭ despre ocupaţiunea Românieĭ, este naturalŭ ca guvernulŭ imperialŭ sĕ se ocupe a asicura comunicaţiunile séle. O protestaţiune a Românieĭ în acéstă privinţă va fi fără temeiŭ, pentru că convenţiunea ruso-română nu espiră de câtŭ dupe încheierea păciĭ definitive.

(Serviciulŭ de adĭ, 9 diminéţă.)

Viena, 16 Apriliŭ. — Se telegrafiadă din Copenhaga, sub reservă, către *Coresponpinţa politică:* „Circulă sgomotulŭ că Anglia arŭ fi făcutŭ demersurĭ la Stocholm, spre a determina pe Suedia sĕ stabilésca eventualŭ o staţiune navală şi unŭ depositŭ în insula Taroe, pe marea Baltică.

Londra, 16 Apriliŭ.—Se telegrafiadă din Viena către *Times:* „Marele Duce Nicolae trebue sĕ se întórcă la St. Petersburg. Generalulŭ Totleben îl va înlocui. Se conchide că Rusia arŭ fi dispusă sĕ intre pe calea împăciuireĭ.

Londra, 16 Apriliŭ.— *Camera Comunelorŭ.* D. Northkote rĕspundêndŭ d-luĭ Forster, dice că nu este oportunŭ de a intra în detaliele situaţiuneĭ. Fără îndoială, există greutăţĭ şi situaţiunea are unŭ caracterŭ neliniştitorŭ, dérŭ nu s'a maĭ întêmplatŭ nimicŭ ca sĕ o agravede séŭ sĕ micşorede speranţa uneĭ negocierĭ satisfăcătóre d. Northcote speră că pacificarea Tesalieĭ şi a Epiruluĭ este apropiată, graţie buneĭ intervenirĭ a Anglieĭ. Nimicŭ nu justifică expresiunea de isolare de care s'a servitŭ d. Forster pentru a caracterisa situaţia Anglieĭ. (aplause).

Londra, 16 Apriliŭ. — *Camera Comunelorŭ.* — D. Northcote propune Cameriĭ ajurnarea până la 6 Maiŭ. D. Fawel propune ca ea sĕ se ajurnede numaĭ până la 29 Apriliŭ. D. Northcote respinge propunerea d-luĭ Fawet. Elŭ dice că discutarea cestiuniĭ orientuluĭ este inutilă şi periculósă. A scurta vacanţele Cameriĭ ar face sĕ se presupue că starea de lucrurĭ e critică şi acéstă mĕsură arŭ produce unŭ efectŭ rĕŭ. D. Northcote repetă că primulŭ scopŭ alŭ guvernuluĭ e de a ajunge la o deslegare pacifică şi satisfăcĕtóre a cestiuneĭ Orientuluĭ. Propunerea d-luĭ Favet este respinsă cu 1868 voturĭ contra 10. Propunerea d-luĭ Northcote e primită. Camera Lordilorŭ a s'a amânatŭ până la 13 Maĭ.

— —

Aceste telegrame fiindŭ publicate în ediţia de erĭ séra, le reproducemŭ adĭ pentru cititoriĭ de la amiadă.

(Serviciulŭ de erĭ 4 ore dupĕ amédă).

Viena, 16 Apriliŭ. — Diarele menţionédă silinţele făcute de cabinetulŭ din Berlin în vederea aduceriĭ unuĭ acordŭ pe basele uneĭ înţelegerĭ între puterĭ. Ele esprimă îndouială asupra eficacităţiĭ şi reuşiteĭ midilociriĭ germane. Adaogă, în acelaşĭ timpŭ, că nu este încă pentru momentŭ locŭ de a se spera că demersurile germane vor reuşi.

Constantinopole, 15 Apriliŭ. — Consulatul Rusieĭ la Constantinopole s'a reînstalatŭ. Marele duce Nicolae s'a reîntorsŭ la San Stefano. D. de Nelidoff trebue sĕ plece în congediŭ. D. Onu va gera afacerile. Hobart-paşa a revenitŭ aicĭ.

Londra, 16 Apriliŭ.—Se telegrafiédă din Berlin către *Times*, cu data de 15: „Guvernămêntulŭ rusŭ se prepară a face o rîdicare generală de toţĭ ómeniĭ carĭ se găsescŭ subtŭ lovitura legeĭ militare. Nu se va libera paspórte pentru străinătate de câtŭ persónelorŭ carĭ aŭ trecutŭ 46 anĭ."

Se telegrafiédă din Petersburg către acelaşĭ diarŭ, cu data de 15: „O schimbare de vederĭ, cu titlu amicalŭ şi semi-oficialŭ, a avutŭ locŭ astă-dĭ între cabinetulŭ de la Londra şi celŭ din Petersburg. Cabinetulŭ din Londra esprimă dorinţa sinceră de a ajunge la o soluţiune pacifică. Elŭ respinge acusaţiunea ce i se aducŭ de a împedica negociaţiunile prin obstacole nefolositóre; dérŭ, în acelaşĭ timpŭ, elŭ menţine dorinţa ca tratatulŭ întregŭ sĕ fie pusŭ dinaintea Congresuluĭ. Cabinetulŭ din Petersburg a respunsŭ că nu póte distinge diferinţa între acea-ce a făcutŭ şi acea-ce i se cere se facă. Elŭ a comunicatŭ tratatulŭ întregŭ puterilorŭ şi a desminţitŭ esistenţa clauselorŭ secrete. Elu a admisŭ pentru tóte puterile o întrégă libertate de a discuta tratatulŭ naintea Congresuluĭ, reservându'şĭ şi luĭ singurŭ libertatea de acţiune acordată şi celorŭ l'alte cabinete. Respunsulŭ principeluĭ Gorceacoff şi circulara marchisuluĭ de Salisbury probédă că Rusia este dispusă a discuta clausele cele maĭ importante din tratatulŭ de la San Stefano.

Cu tóte acestea, continuă *Times*, ruşiĭ esprimă în tóte dilele în convorbirile lorŭ particulare opiniunea că Englitera caută a'ĭ umili şi a rupe tratatulŭ de la San Stefano. Ruşiĭ nu voescŭ ca acestŭ tratatŭ sĕ fie nimicitŭ, cu tóte că suntŭ gata a face sĕ încerce tóte modificările necesariĭ. Intrunirea uneĭ Conferinţe preliminare sémănă a fi afară din tóte dificultăţile.

Se telegrafiadă din Pesta către *Standard:* „Inţelegerea între Rusia şi Austria este restabilită, Rusia consimţind a mărgini ocupaţiunea Bulgarieĭ la unŭ anŭ, a modifica frontierele occidentale ale Bulgarieĭ, a mărgini sporirea teritorială făcută Serbieĭ şi Muntenegruluĭ, în fine a permite restabilirea protectoratuluĭ austriacŭ asupra părţiĭ occidentale a Turcieĭ."

Ruşiĭ aŭ ocupatŭ Şumla. Unŭ diarŭ englesŭ anunţă că d. Forster a adresatŭ adĭ în Camera Comunelorŭ o interpelaţiune despre starea actuală a negociaţiunilorŭ relative la tratatulŭ de la San Stefano.

In curândŭ se va da la Atheneŭ o serată în beneficiulŭ *Văduvelorŭ* şi *Orfanilorŭ* resbeluluĭ.

Acéstă serată, ni se spune, va fi supt înaltulŭ patronagiŭ alŭ Măriei Séle Dómna.

Senatulŭ

In şedinţa de erĭ a Senatuluĭ, d. D. Sturza, desvoltându-şĭ interpelarea, a cerutŭ se i se spue déca este adevĕratŭ că guvernulŭ rusŭ a trămisŭ unŭ comisarŭ pentru a încheia o nouă convenţiune militară cu guvernulŭ românŭ în privinţa articoluluĭ 8 din tratatŭ privitorŭ la trecerea armateĭ ruse prin ţéră.

D. Cogălăiceanu a respunsŭ că nu are nicĭ o sciinţă despre acésta.

Dupe ce aŭ vorbitŭ maĭ mulţĭ oratorĭ, d. Brătianu a declarată că miniştriĭ lucrézâ ca bunĭ românĭ pentru a face sĕ se liberede câtŭ maĭ curândŭ ţéra de armatele streine şi rógă pe d. Sturdza sĕ'şĭ retragă interpelarea, căcĭ ea va slăbi voturile date pĕnă acumŭ de corpurile legiuitóre.

D. Sturdza, în urma acestorŭ esplicaţiunĭ, ca bunŭ românŭ, îşĭ retrage interpelarea, cu tótă cererea d-luĭ Epureanu de a se amâna desbaterea pe a doua di.

ADUNAREA DEPUTAŢILORŬ

In şedinţa de adĭ, Marţĭ 4 Apriliŭ, d. Pantazi Ghica a repetatŭ cererea sea de erĭ de a se strânge Adunarea în secţiunĭ unite. Dupe ce d. Rosetti combate acéstă propunere pe motivulŭ că atuncĭ cândŭ suntŭ cestiunĭ grave la ordinea dileĭ, trebue tratate în publicŭ, Adunarea respinge propunerea d-luĭ Pantazi Ghica.

Dupe acea se desbate legea pentru plata rechisiţiunilorŭ, modificată de Senatŭ.

S'a luatŭ în consideraţiune şi cândŭ a fostŭ sĕ se voteze în totalŭ, nu a întrunitŭ voturile regulamentare, căcĭ maĭ mulţĭ deputaţĭ plecase la Senatŭ.

---

paşĭ micĭ înaintea porţeĭ Presidenţeĭ. Acéstă pândă venea sĕ surprindă legea.

Păditorulŭ, vĕdêndŭ trupa, se puse în gardă; în momentulŭ cândŭ era sĕ strige cine e, adjutantulŭ majorŭ îlŭ apucă de bratŭ, şi, în calitatea sea de ofiţerŭ însărcinatŭ a ridica ordinile 'ĭ porunci sĕ lase trecerea regimentuluĭ; în acelaşŭ timpŭ porunci portaruluĭ uimitŭ sĕ deschidă. Pórta se învêrti în ţîţîne; soldaţiĭ se respândiră în aleă; Persigny intră şi dise: S'a făcutŭ.

Adunarea Naţională era năvălită.

La sgomotulŭ pasurilorŭ, comandantulŭ Meunier alergă. — Comandante, 'ĭ strigă Colonelulŭ Espinasse, vinŭ sĕ ridicŭ batalionulŭ D-tale. Comandantulŭ îngălbeni: ochiulŭ sĕŭ rĕmasă unŭ minutŭ fixatŭ la pământŭ. Apoĭ duse mâna repede la umeriĭ sĕĭ şi 'şĭ smulse epoletele, trase sabia, o sfărîmă pe genuchĭ, aruncă bucăţile la pământŭ, şi tremurândŭ de desperare, strigă cu o voce îngrozitóre: — D-le Colonelŭ, desonoraţĭ numele regimentuluĭ!

— Bine! bine! dise Espinasse.

Afară de pórta Preşidenţeĭ tóte remaseră închise. Tóte posturile fură rădicate, tóte sentinele schimbate, batalionulŭ de gardă fu trămisŭ la lagărulŭ Invalidilorŭ, soldaţiĭ făcură piramidile în alee şi în curtea de onóre, alŭ 42-lea totŭ în tăcere ocupă porţile din afară, uşile din întru, curtea, sălile, galeriele, coridórele, trecerile; tótă lumea dormia încă în palatŭ.

Pe dată adjunseră două din trăsurile închise numite *quarante-sous* şi două birjĭ, escortate de două despărţirĭ de gardă republicană şi vênătorĭ de Vincennes şi de maĭ multe companii de ómenĭ aĭ poliţieĭ. Comisariĭ Bertoglio şi Primorin se coborîră din trăsurile închise.

Pe cândŭ ajungéŭ trăsurile, păru la dăbreua despre piaţa Bourgogne unŭ personagiŭ pleşuv tânărŭ încă. Acestŭ personagiŭ avea totŭ aerulŭ unuĭ omŭ din lume care ese de la operă şi venea în adevĕrŭ de acolo, dupe ce însĕ trecuse prin o pescarie, venea de la Elyseŭ. Era d-nu de Morny. Privi unŭ momentŭ pe soldaţĭ făcêndŭ piramidele, apoĭ se duse până la pórta preşedinţieĭ. Acolo schimbă câte-va cuvinte cu d-nu de Persigny. Unŭ sfertŭ de césŭ în urmă, însoţitŭ de două sute cincĭ-decĭ vênătorĭ de Vincennes, se face stăpânŭ pe ministerulŭ de interne, surprinse în patulŭ sĕŭ pe d-nu de Thorigny speriatŭ, şi 'ĭ dede în acelaşĭ timpŭ o scrisóre de mulţumire din partea d-luĭ Bonaparte. Câte-va dile înainte candidatulŭ d-luĭ de Thorigny, ale căruia cuvinte naive le amŭ citatŭ, dicea în unŭ grupŭ pe lângă care trecea d-nu de Morny: — Cumŭ calomniază pe preşedintele Montagnard! pentru a viola jurământulŭ sĕŭ, pentru a face o lovitură de stat, *arŭ trebui sĕ fie unŭ miserabilŭ.* — Deşteptatŭ pe neaşteptate în mijloculu nopţiĭ; şi ridicatŭ din postulŭ săŭ de ministru ca şi sentinelile adunăriĭ, bunulŭ, uimitŭ şi frecêndu'şĭ ochiĭ, îngână: — *Eh, dérŭ! Presidentulŭ este prin urmare unu ...?* — *Da,* dise Morny rîdêndŭ cu hohote.

Celŭ ce scrie aceste rândurĭ a cunoscutŭ pe Morny. Morny şi Walewscky avéŭ în quasi familia domnitóre posiţiunea, unulŭ de bastardŭ regale, celŭ l'altŭ de bastardŭ imperialŭ. Ce era Morny? Se o spunemŭ. Unŭ veselŭ importantŭ, unŭ intrigantŭ, nu prea austerŭ, amiculŭ luĭ Romieu şi apĕrătorulŭ luĭ Guizot, avêndŭ obiceiurile lumeĭ şi moravurile ruleteĭ, satisfăcutŭ de dênsu, de spiritŭ, combinândŭ o óre-care liberalitate de ideĭ cu acceptarea crimelorŭ utile, găsindŭ mijloculŭ de a surîde graţiosŭ cu dinţĭ greţoşĭ, ducêndŭ o viaţă de plăcere, risipitŭ, dérŭ concentratŭ, urîtŭ, veselŭ, feroce, bine îmbrăcatŭ, întrepid, lăsând de bună voe sub lacăte unŭ frate arestatŭ, şi gata a 'şĭ da capulŭ pentru unŭ frate împĕratŭ, avêndŭ aceaşĭ mumă că Ludovic Bonaparte, unŭ tată óre-care, putêndŭ sĕ se numéscă Beauharnais, putêndŭ sĕ se numéscă Flahaut, şi numindu-se Morny, mergêndŭ cu literatura până la Vaudevil şi cu politica până la tragedie, vieţuitor mortŭ, avêndŭ tótă uşurinţa luĭ Marivaux dérŭ cu condiţiunea de a fi revĕdutŭ de Tacit, fără consciinţă, de o eleganţă fără marginĭ, infamŭ şi amabilŭ, la necesitate ducea perfectŭ; astŭfelŭ era astŭ făcĕtorŭ de rele.

Nu era încă 6 césurĭ de diminéţă. Trupele începéŭ a sé grămădi pe piaţa de la Concorde, unde Leroy-S. Arnaud, călare, trecea trupele în revistă.

Comisariĭ de poliţie Bertoglio şi Primorin puseră în bătae două compăniĭ subt bolta scăreĭ celeĭ marĭ a questureĭ, dérŭ nu se arĕtară pe acolo. Şi însoţiră agenţiĭ de poliţiă carĭ cunoscéŭ colţurile cele maĭ secrete ale palatuluĭ Bourbon. Apucară prin gangurĭ.

Generalulŭ Leflô locuia in pavilionulŭ locuitŭ de d-niĭ de Feucherès în timpulŭ d-luĭ duce de Bourbon. Generalulŭ Leflô avea la dênsulŭ în acea nópte pe sora sa şi pe cumnatulŭ seŭ, carĭ veniseră la Paris sĕ 'ĭ facă visită şi carĭ dorméŭ în o odae a căreia uşă dă pe una din trecerile palatuluĭ. Comisarulŭ Bertoglio lovi la acéstă uşă, puse de 'ĭ-o deschise, şi se aruncă elŭ cu agenţiĭ sĕĭ în acéstă odae unde o femeiă era culcată. Cumnatulŭ generaluluĭ se aruncă josŭ din patŭ, şi strigă questoreluĭ care dormea în o odaia vecină: Adolphe, se înfundă uşile, palatulŭ e plinŭ de soldaţĭ, scólă-te. Generalulŭ deschise ochiĭ, şi vĕdu pe comisarulŭ Bertoglio în picióre înaintea palatuluĭ sĕŭ.

— D-le generalŭ, dise comisarulŭ, vinŭ se îndeplinescŭ o datorie.

— Inţelegŭ, dise generalulŭ Leflô, eştĭ unŭ trădătorŭ.

Comisarulŭ, îngânândŭ cuvintele de „complot în contra siguranţeĭ statuluĭ," desfăşură unŭ mandatŭ de aducere. Generalulŭ, fără sĕ pronunţe unuĭ cuvêntŭ, lovi acéstă infamă hârtie cu dosulŭ palmeĭ.

Apoĭ se îmbrăcă, îşĭ luă uniforma de la Constantine şi Medeah, imaginându'şĭ în leala eĭ iluziune militară că pentru soldaţiĭ ce va întâlni în cale maĭ eraŭ generalĭ de Africa. Nu maĭ eraŭ de câtŭ generalĭ de batjocoritŭ. Nevasta sa 'lŭ sărută; fiulŭ sĕŭ, copilŭ de 7 anĭ, în cămaşe şi plângêndŭ, dicea comisaruluĭ de poliţiă: graţie, d-le Bonaparte.

Generalulŭ strângêndŭ pe soţia sa în braţe, iĭ dise la urechie: — Suntŭ tunurĭ în curte, caută sĕ se tragă vre-o lovitură!

Comisarulŭ şi agenţiĭ îlŭ ridicară. Elŭ despreţuia pe aceştĭ ómenĭ aĭ poliţieĭ şi nu le vorbia; dérŭ, cândŭ fu în curte, cândŭ vĕdu pe soldaţĭ, cândŭ recunoscu pe colonelulŭ Espinasse, inima sa de militarŭ şi de bretonŭ se indignă.

— Colonele Espinasse, dise elŭ, eştĭ unŭ infamŭ, şi sperŭ sĕ trăescŭ destulŭ pentru a smulge dupĕ haina-ţĭ nasturiĭ de uniformă.

Ex colonelulŭ Espinasse plecă capulŭ şi îngână. Nu vĕ cunoscŭ.

Unŭ capŭ de batalionŭ ridică spada în susŭ strigând: avem destuĭ generalĭ şi avocaţĭ! câţiva soldaţĭ încrucişară baionetele pe peptulŭ prisonieruluĭ desarmatŭ, treĭ sergenţĭ de uliţă îlŭ împinseră în o trăsură, şi unŭ sub-locotenentŭ apropiându-se de dênsu, privindŭ în faciă pe acestŭ omŭ care, ca cetăţénŭ, era representantulŭ sĕŭ, şi ca soldatŭ, era generalulŭ sĕŭ, 'ĭ aruncă acestŭ cuvêntŭ hidos: Canaliă!

(Va urma).

CARBUNI de PIATRA

DIN

MINELE din VALEA TISSOVITZA

A D-lor LYALL & C-omp.

ORSOVA

Acestĭ cărbunĭ după cercările făcute, este constatatŭ ca ceĭ maĭ bunĭ ce până acumŭ s'a introdus în ţéră pentru orĭ-ce maşine de abur, fie fixe saŭ locomobile, cum şi pentru trebuinţa caseĭ şi sunt neîntrecuţĭ chiar de ceĭ maĭ bunĭ cărbunĭ din Englitera, ne avêndŭ nicĭ celŭ maĭ micŭ mirosŭ séŭ năbuşală, şi dândŭ o economie de 5% în comparaţie cu costulŭ lemnelor.

Cărbuni se potŭ preda la tóte schelele Dunăreĭ în cantităţĭ de 100 tone în susŭ, precum şi la tóte gările Drumuluĭ de fierŭ, în unulŭ séŭ maĭ multe vagóne, a 10 tone fie-care.

Iar în Bucurescĭ şi Crajova în cantităţĭ maĭ micĭ.

Pentru deslușirĭ şi preţurĭ a se adresa:

în Bucurescĭ la JOSEPH LEE,
23. Strada Germană, 23.
în Crajova la LYALL & Comp. (Depôt)
Strada Cogălniceanu.
şi la Biuroulŭ principalŭ alŭ Proprietaruluĭ
LYALL & C-omp.
ORSOVA

30—6

EN GROS

NUMAI

LA

BAZAR DE FRANCE

EN DETAIL

Numaĭ la Bazar de France

Numaĭ la Bazar de France

Cel maĭ mare magasin special de încălţăminte pentru

BARBATI, DAME ŞI COPII

Sub firma:

SAL. WEISERMAN

STRADA CAROL I, No. 8 (CURTFA VECHE)

Aŭ sosit:

pentru sesonul de Primă-véră imense quantităţĭ de incălţăminte în tóte fasónele şi cele maĭ nouĭ precum urméză:

PENTRU BARBAŢI

Ghete à la **Beaconsfield** şi **Nortchote**, Polonese à la **Lord Derbi** şi **Hartington** şi Pantofi à **Paris** şi **Mexique**.

PENTRU DAME

Polon. de **Chevreeu, Glacé** & **Chevreau Satin**, Pantofĭ **Barettes** à la **Grece, Breton, Russo** şi **Japoneze**.

ŞI PENTRU COPII tótc fasónele şi cele maĭ nuoĭ.

a se remarca fabricele:

Maison F. Pinet à Paris
pentru Dame şi Copiĭ

Franz Hulla à Wienne
pentru Bărbaţĭ

Incuragiatŭ fiind de succesele dobêndite într'unŭ timpŭ aşa de scurtŭ, de la deschiderea acestuĭ Magasinŭ, dândŭ probe despre soliditatea Mărfurilorŭ şi eftinătatea preţurilorŭ. Nu maĭ puţinŭ amŭ ferma convicţiune că Onor. P. T. Publicŭ va bine voi a se convinge şi de astă dată de anunciarea mea şi sperŭ că va fi pe depiinŭ satlsfăcutŭ.

Pentru numeróse visite invitŭ cu tótă stima

SAL. WEISERMAN

LA MAGASINUL GEBAUER

se afla de vênzare urmatórele Noutati mussicale:

Hübsch E. A.	*Paḑa Dunăreĭ* Marş triumphal cu chorŭ, poesia de M. S. Dómna	1	50
Ialovitzky	*Trecerea Dunăreĭ* Marş militar	1	50
Kratochwill	*Luarea Plevneĭ* Marş triomphal	1	50
Lehr E.	*Triumphul Românieĭ* Marşŭ	1	50
Vasilescu I.	*Românii aŭ triumphat* Marş	1	50
Wiest L.	*Asaltulŭ Plevneĭ* Marşŭ	2	
„ „	*Marşŭ de Victoriă*	1	50
Wiest I.	*Stéua Românieĭ* poesia de G. Sionŭ cu portretulŭ Mărieĭ Séle Domnitoruluĭ	2	

Ttrimiţându-se valórea în timbre postale séŭ mandate postale se efectuéḑă orĭ-ce comandă pentru provincie.

Peste puţine ḑile va eşi de sub tiparŭ:

Hora Griviţeĭ (din poesia Curcanĭ) Musica de G. Ventura, cuvinte de Alexsudri.

Hora Rahoveĭ de **Capelleano**.

AVIS IMPORTANT!!!

1000 Aracĭ saŭ stânjenu 40 fr. A se adresa vis-a-visŭ de fosta casă Libriht.

10—2

De închiriatŭ de la 23 Aprilie corent, casele cu No. 120 din Calea Moşilorŭ cu două erajurĭ, cu maĭ bine de 30 încăperĭ: salóne, camere, beciurĭ, grajd şi şopron, două curţĭ şi puţŭ. A se adresa la proprietarul lorŭ, Calea Văcărescĭ, No. 90.

3—2—1 *Stefan H. Anghel*

De Inchiriat

Odăĭ mobilate în Str. Germană No. 22.

3--3

De vânḑare la Noua Typ. Naţională hârtie stricată (maclatură) cu preţulŭ de 1 franc ocaua

---

DISTINSUL MAGASIN

No. 2. Strada Selarĭ No. 2.

No. 2. Strada Selarĭ No. 2

LA CAVALERU DE MODE

Aŭ priimitŭ unŭ imensŭ asertiment de

HAINE BARBATESTI

pentru sesonulŭ de Primă-vară şi Vară din Stofele cele maĭ moderne; Confecţiune după noulŭ Journal. Previnem pe numerósa nóstră Clientelă & Onor. Publicŭ a profita de acéstă ocasiune.

Preţurĭ fórte moderate. *Fréres M. Iscovitch*

32—2—4

Decorată cu medalia de aurŭ de I-a clasă pentru arte şi industriă.

SUTE DE MII DE OAMENI

datoréḑă singurul lor pĕr, singuruluĭ şi celuĭ maĭ sigur remediŭ pentru

CRESCEREA PERULUI

Nimicŭ nu este maĭ bunŭ pentru conservarea şi accelerata crescere decât

Pomada de Reseda-Kraeusel

Recunoscută şi vestită în tóte părţile lumiĭ, esaminată de autorităţile medicale, curonată cu cele maĭ strălucitóre şi cele maĭ eficace succese patentată de

Majestatea Sa C. C. Apostolică Imperat JOSIF I de Austria, Regele Ungarieĭ s. c. l.

eŭ privilegiŭ din 18 Noembrie 1865, No. 1892 pentru tóte statele C. C. Austro-Ungare.

Intrebuinţarea regulată a aceste pomade produce chiarŭ la locurile cele maĭ chiele ale capuluĭ o abondenţă crescere de pĕrŭ, perĭ roşiĭ şi cenuşiĭ pĕrŭ bunŭ care întăresce pelea pĕruluĭ într'o manieră miraculósă, depărtéḑă în puţine ḑile fie-care formare de mătrêţă, opresce îndată căderea pĕruluĭ şi 'ĭ dă o strălucire naturală şi *o formă untulósă*, preservându'lŭ de albire până la bĕtrâneţea cea maĭ înaintată.

Prin prea plăcutulŭ sĕŭ mirosŭ şi eticheta sea magnifică este dênsa o împodobire pentru cea maĭ elegantă masă de toaletă.

Preţul unuĭ borcan cu instrunţie (în 7 limbĭ) 4 fr., debitanţiĭ vor primi presente considerabile.

Fabrica şi Depoul central d'espediţiune en gros şi detail la

CARL POLT

Parfumeuer şi profesorŭ de maĭ multe privilegie în Viena.

Josefstadt Piaristengasse No. 14.

Către care sunt a se adresa tóte comandele. Comande pentru străinătate se vorŭ efectua numaĭ comptant.

Depoul central: în Bucurescĭ, numaĭ la D-niĭ Josef Kuhnel la Malakoff Palatul Dacia şi Iónŭ Niculescu comerciantŭ, Strada Lipscanĭ No. 6—7. In Galaţĭ, la Marino Curtovich Pharmacia St. Gheorghe şi Vasile Curtovich Pharmacia Domnéscă. In Ploescĭ, la G. G. Popp, pharmacia la Esculap. In Iaşĭ la Gustav Schüller, pharmacist.

50—2p.s.—8

MASINE DE CUSUT

de orĭ-ce sistemŭ pentru familie şi meseriaşĭ

Cel maĭ mare depositŭ în România la

D-niĭ BRÜDER KEPICH

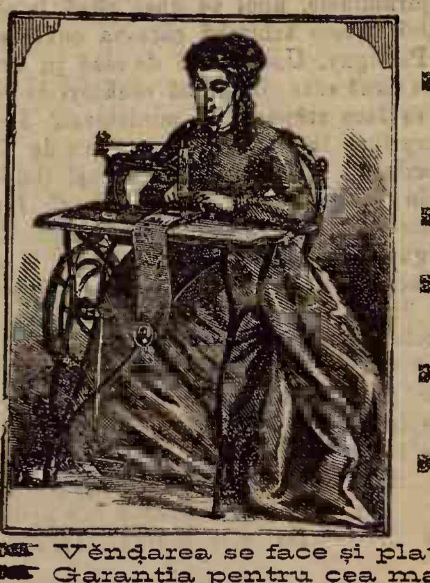

GALATZ, Strada Braşovenilor No. 42 şi 44.
CRAIOVA, Strada Lipscanilorŭ No. 32.

- **Maşinele pentru familie** cu cele maĭ nuoĭ invenţiunĭ, originalŭ Howe, Wheeler & Wilson (la silencieuse) Singer, Saxonia, Expres, de lucrat cu mâna séŭ cu piciórele **preţulŭ de la fr. 60—185.**

  Avemŭ şi maşine pentru familie cu cutiile şi mesele lorŭ extra-elegante.
- **Maşine pentru cismarĭ saŭ croitorĭ** de sistemulŭ Americanŭ séŭ de Lipsca **cu preţulŭ de la francĭ 170—566.**
- **Maşine pentru curerarĭ** fórte tare construite, care cóse piele séŭ orĭ-ce ştofe de la o grosime de 1 ½ până la 3 centimetre cu sfóră smolită de 3 până la 20 file sucite **cu preţu de fr. 600—1000.**
- **Mare depositŭ de ace pentru maşine** de cusut **ibrişim** de tóte culorile, **aţă**, **unt de lemn** pentru maşine şi tóte **necesarile** pentru complectare séŭ de compensaţiune la maşine de cusutŭ de orĭ-ce sistemŭ.
- **Aparat de făcut brodărie** séŭ ornamente cu file de janile, cu fire de lână, de mătase séŭ de firŭ. Aparatulŭ acesta póte se fie anexatŭ fără dificultate la maşinele Howe, Singer, Wheeler & Wilson **preţul fr. 25.**
- **Vênḑarea se face şi platibile în câşturĭ lunare.**
- **Garanţia pentru cea maĭ bună calitate.**
- **Invĕţăture gratis.**
- **Maşinele vechĭ se primesc în schimbŭ.**
- Carte de învĕţătură pentrn maşinele de cusutŭ în tóte limbele europene.
- **Preţurĭ curente ilustrate gratisŭ după cerere.**

COMANDELE PRIMESTE:

LA BUCURESCI D-niĭ Bruder Kepich Strada Covaci No. 13.
LA BRAILA D-niĭ Rosenthal & Kapelovits pielarŭ Strada Bucurescĭ vis-a-vis de la pharmacia de Dnu Kaufmess.
LA BUZEU D-niĭ Nathan Koffler & Comp.
LA ISMAIL SI BOLGRAD D-nu M. Fildermann; magasinŭ de piele.
LA TECUCI D-nu Ioan Săvescu

Ultimele Invenţiunĭ

Pentru croitorĭ şi cismarĭ, **Maşine de făcutŭ gaure pentru nasturĭ**, póte să fie şi întrebuinţate pentru cusuture simple. **Preţulŭ francĭ 550.**

Pentru blanarie, maşine de cusut blănarie, cu o acurateţă maĭ frumósă de cât cu mâna. Preţu fr. 750.

Bucurescĭ. — No. 24. Noua Typographie Naţională, C. N. Rădulescu, Strada Academieĭ No. 24. — Bucurescĭ.

Vinerĭ, 7 Apriliŭ 1878. In Bucurescĭ şi dictricte 10 banĭ numĕrulŭ Anulŭ VIII No. 1794.

TELEGRAPHULU

Preţiul abonamentuluĭ: pe an 24 l. pe 6 lunĭ 12 l. pe 3 lunĭ 7 leĭ; în districte pe an 30 l. pe 6 lunĭ 15 l. pe 3 lunĭ 8 l.
Orĭ ce abonamentŭ neînsoţitŭ de valóre se refusă.
Abonamentele se face numaĭ de la 1 şi 15 fie-căreĭ lunĭ.

Redactorŭ-şefŭ, Ion C. Fundescu.

Pentru abonamente, reclame şi anunciurĭ, a se adresa la Administraţie: NOUA TYPOGRAPHIĂ NAŢIONALE, Strada Academieĭ No. 24.
Pentru Francia: *la Société Havas, Laffite & C-nie* 8 Place de la Bourse Paris.
Pentru Austria şi Germania, la D-nu *Philipp Löb* Wien, Eschenbachgasse 11.
Pentru Londra la D-nu *Eugene Micoud* 81 Fleet Street, E. C. — Pentru Hungaria la D-nu *Moritz Weitz* Buda-pest Servitenplats No. 5.

Preciul Anunciurilor: linia mică pe pagina IV, 15 banĭ, reclame pe pagina III 1 leŭ, pe a II 2 leĭ, şi pe a I 8 leĭ.
Pentru rubrica insert. şi reclame, redacţia nu este responsabilă.
Epistolele nefrancate se refusă şi articoliĭ nepublicaţĭ se ardŭ.

Girantŭ responsabilŭ. *Dimitrie Christea*

Joui, $^6/_{18}$ Apriliŭ. — (1604). Basta liberézĕ pe nobiliĭ arestaţĭ ce eraŭ partisaniĭ Românilorŭ.

SCIRI TELEGRAPHICE

(Serviciulŭ diarelorŭ streine)

Berlin, 15 Apriliŭ. — Guvernulŭ rusescŭ îşĭ continuă negociaţiunile séle cu case de aicĭ şi din Amsterdam pentru luarea asupră-le a unuĭ împrumutŭ de 75 milióne francĭ şi a unuĭ opţiunĭ pentru alte 75 milióne. Prin cercurile diplomatice ruseştĭ nu s'a perdutŭ încă speranţa pentru o reuşită.

Constantinopole, 15 Apriliŭ. — Kedivul este aşteptatŭ pentru o visită de 8 ḑile. Două vase turceştĭ de resbelŭ se ducŭ la Alexandria spre a însoţi până acĭ Jachtulŭ Kedivuluĭ. Se ḑice că scopulŭ acesteĭ visite este, că Ismail paşa voeşte sĕ conferezе cu miniştriĭ turcĭ în privinţa atitudiniĭ séle la casŭ de unŭ resbelŭ anglo-rusŭ şi totŭ de o détă sĕ 'şĭ regulеze din nouŭ relaţiunea sa de vasalŭ către Pórtă. Cu Kedivulŭ sosescŭ şi 2,500 ómenĭ de trupe egyptene próspete.

(Neues Wiener Tagblatt.)

Londra, 15 Apriliŭ. — *Oficiulŭ Reuter* anunţă din Constantinopole că comitele Zichy se încércă sĕ dobândéscă consimţimêntulŭ Porţiĭ pentru o ocupaţiune eventuală austriacă a Bosnieĭ şi a Herzegovineĭ, pe care elŭ o represintă ca trebuinciósă pentru óre-carĭ eventualităţĭ.

Bucureştĭ, 15 Apriliŭ. — Se asicură că guvernulŭ românŭ a cerutŭ de maĭ multe orĭ de la Rusia lămurirĭ pentru intrarea de numeróse trupe ruseştĭ în România. Şi, fiindŭ-că Rusia n'a datŭ nicĭ unŭ rĕspunsŭ, guvernulŭ românŭ s'a decisŭ sĕ protesteze la puterĭ.— In fie-care ḑi sosescŭ trupe maĭ multe în România.

(Die Presse).

Paris, 15 Apriliŭ. — Layard a liniştitŭ pe Pórtă în privinţa intenţiunilorŭ Englitereĭ, dupĕ cea-ce Pórta a reînnoitŭ promisiunea sa de neutralitate.

Journal des Débats anunţă că pretenţiunile luĭ Ignatieff aŭ fostŭ rĕŭ primite prin cercurile cele maĭ însemnate ale Austrieĭ, care susţine ca şi Englitera dreptulŭ europénŭ şi echilibrul europénŭ.

Belgrad, 15 Apriliŭ. — Rusia garantézĕ Serbieĭ ca preţŭ pentru alianţa sa, la casŭ de un resbelŭ eventualŭ, Bosnia şi Vechea-Serbie, plus cheltuelile de resbelŭ. Principele Milan este pentru cooperare; se crede că este iminentă o crisă de cabinetŭ. Rusia a trimisŭ 15,000 de puşcĭ la Niş.

(Neue freie Presse)

Roma, 15 Apriliŭ. — Ḑiarulŭ *Corriere d'Italia* voeşte a sci, după o telegramă din Berlin, că principele de Bismarck a făcutŭ deja demersurĭ la Londra şi la Viena pentru o înţelegere. Bismarck crede în posibilitatea unuĭ Congresŭ, cu speranţa într'o completă înţelegere, în presupunerea că puterile vorŭ primi următórele ca base ale discuţiuniĭ: „Cedarea Basarabieĭ către Rusia prin compensarea Românieĭ cu Dobrogea, întinderea teritoriuluĭ rusescŭ în Asia coprinḑêndŭ şi Erzerumul, escluderea din orĭ-ce discuţiune a despăgubiriĭ de resbelŭ pecuniare, care trebue sĕ fie reservată cu totulŭ regulăriĭ dintre Rusia şi Turcia.

Cu aceste condiţiunĭ, Germania s'arŭ însărcina sĕ useze în modŭ energicŭ de tótă influinţa sa pe lângă Rusia spre a recunósce Congresuluĭ deplina sa capacitate d'a modifica schimbările de teritoriŭ care suntŭ introduse prin tractatulŭ de la San Stefano.

Bucureştĭ, 15 Apriliŭ. — Cósta bulgară de la marea Egeică a fostŭ maĭ de totŭ evacuată de turcĭ şi ruşiĭ aŭ ocupat'o îndată. — Tunurile pe care ruşiĭ le aşeḑaseră véra trecută pe valulŭ luĭ Trajan, vorŭ fi luate acumŭ de acolo spre a se înarma cu ele Küstendje, Mangalia şi Silistra.

(Fremden-Blatt).

A se vedea ultime scirĭ pe pagina III.

BUCURESCI, 6 APRILIU

De multe orĭ presa conservatóre făcea imputărĭ guvernuluĭ liberalŭ că nu susţine *cu demnitate* drepturile şi onórea ţĕriĭ, că lasă pe streinĭ a ne atinge nepedepsiţĭ aceste bunurĭ, că, în fine, permite ca acéstă ţeară sĕ fie în vecĭ *smerită*. De nenumĕrate orĭ érăşĭ aceiaşĭ conservatorĭ, carĭ cătaŭ totŭ d'auna argumente pentru acusaţiunĭ nedrepte, cândŭ vedeaŭ că guvernulŭ îşĭ dă tóte silinţele spre a salva intactă onórea şi independinţa ţĕriĭ, că luptă cu energia ce dă justiţia, pentru conservarea drepturilorŭ nóstre străbune, începeaŭ a 'lŭ acusa de aventurarŭ, a 'lŭ calomnia în facia puterilorŭ, a irita cabinetulŭ din Petersburg, deja destulŭ de susceptibilŭ.

Aceiaşĭ tactică se urmeaḑă şi acumŭ, cândŭ situaţiunea devine din ce în ce maĭ grea, cândŭ este maĭ multă trebuinţă de unirea tutulorŭ, de conlucrarea într'unŭ cugetŭ a românilorŭ în contra streinuluĭ ce are veleităţĭ de a ne viola pămêntulŭ.

Totŭ ce a făcutŭ guvernulŭ a făcutŭ rĕŭ, ḑicŭ adversariĭ noştri; tóte greutăţile şi pericolele situaţiuneĭ miniştrilorŭ liberalĭ li se datorescŭ; eĭ suntŭ ceĭ eternŭ culpabilĭ, eĭ suntŭ trădătorĭ, eĭ trebue sĕ fie duşĭ la spânḑurătóre! Déca ruşiĭ aŭ declaratŭ rĕsboĭ turcilorŭ şi aceştia Românieĭ, causa e numaĭ d. Brătianu şi d. Roseti; déca guvernulŭ rusescŭ a uitatŭ serviciele aduse de armata română pe câmpulŭ de resbelŭ şi trateaḑă de pace fără noĭ şi în contra nóstră; déca elŭ ne ameninţă cu răpirea Basarabieĭ dreptŭ rĕsplată a sacrificielorŭ nóstre de sânge şi de banĭ; déca, pentru culmea injustiţieĭ, ne vorbesce de ocupaţiunea ţĕriĭ şi desarmarea oştireĭ, totŭ guvernulŭ şi numaĭ guvernulŭ este provocatorulŭ tutulorŭ acestorŭ rele şi nenorocirĭ ce ne aducŭ pe capŭ buniĭ şi lealiĭ noştriĭ aliaţĭ!

Teritoriulŭ românescŭ fuse ameninţatŭ de a fi teatrulŭ orgielorŭ celuĭ maĭ crudŭ resbelŭ cu turciĭ, carĭ ne insultase, ne bombardase, ne jefuise; guvernulŭ protestă la puterĭ, făcu memorande, dérŭ, vĕḑêndŭ că nimenĭ nu ne dă unŭ ajutorŭ materialŭ şi eficace, creḑu de datoria sea, ca bun guvern românŭ, de a apăra demnitatea şi interesele ţĕriĭ trimiţêndŭ armatele peste Dunăre, unde făcură minunĭ de vitejie.

Trădare! strigară în cor conservatoriĭ.

Miniştriĭ maiestăţiĭ séle Ţarulŭ Rusielorŭ violeaḑă în modulŭ celŭ maĭ flagrantŭ convenţiunea din Apriliŭ trecutŭ, promite a nesocoti tractatulŭ de la Paris care ne înapoia o parte din Basarabia nóstră, ne ameninţă în aşea termenĭ şi în aşea modŭ cumŭ nu s'a maĭ ameninţatŭ nicĭ o dată vre unŭ aliatŭ; eĭ ḑicŭ că România trebue ocupată milităresce, ca şi o provincia ruséscă, că armata nóstră trebue desarmată ca o turmă de mercenarĭ, de şi ea a datŭ doveḑĭ la Plevna de cea-ce este şi de cea-ce póte fi la nevoie.

Eĭ bine, sciţĭ ce trebuia sĕ facă guvernulŭ actualŭ pentru ca sĕ placă adversarilorŭ sĕĭ politicĭ? Sĕ tacă, sĕ plece fruntea înaintea celorŭ maĭ absurde pretenţiunĭ, sĕ cedeḑe chiarŭ Basarabia, în schimbulŭ Dobrogieĭ băltóse, sĕ facă într'unŭ cuvêntŭ totŭ dupĕ placulŭ streinilorŭ, sĕ *smeréscă* eternŭ acéstă nenorocită ţeară!

„Sĕ asceptămŭ cu linişte, cu răbdare, cu demnitate, ḑice *Presa*, verdictulŭ congresuluĭ la care trebue sĕ ne silimŭ, prin tóte miḑilócele, a lua şi noĭ parte, în cea-ce ne priveşte. Până ce congresulŭ se va aduna, până ce elŭ se va pronunţa, *sĕ nu insultămŭ, sĕ nu ameninţămŭ*, sĕ nu iritămŭ susceptibilitatea şi amorulŭ propriŭ alŭ uneĭ puterĭ marĭ ca Rusia, către care avemŭ recunoscinţă în trecutŭ.“

Dérŭ cine este celŭ care insultă, onorabiliĭ şi lealĭ adversarĭ? Pe cine ameninţămŭ noĭ, prin ce acte tindemŭ a escita susceptibilitatea puterniculuĭ imperiŭ rusescŭ? A face apelŭ la lealitatea ţaruluĭ, a reclama sprijinulŭ eficace alŭ puterilorŭ într'o causă dréptă ca a nóstră, a arăta fie-care cererile nóstre legitime, a ne plânge în contra neajunsurilorŭ ce voeşte a ni se face, a protesta, a ne prepara pe terenulŭ diplomaticŭ şi pe alŭ armelorŭ, de cândŭ tóte acestea a 'nceputŭ a fi: a insulta, a calomnia, a irita, a provoca susceptibilităţĭ? De când aceste acte de celŭ maĭ curatŭ patriotism aŭ devenitŭ o crimă, o trădare din partea celorŭ carĭ le facŭ?

Guvernulŭ a protestatŭ şi protestă, dér totŭ-de-o-dată se şi prepară, cumŭ arŭ trebui sĕ facă orĭ-ce guvernŭ românescŭ. Elŭ se prepară nu ca sĕ atace pe cine-va, nicĭ pe turcĭ, nicĭ pe muscalĭ, nicĭ pe vre o altă putere, ci pentru ca sĕ apere ţéra de orĭ-ce eventualitate, sĕ fie gata pentru tóte împrejurările, sĕ pótă para tóte loviturile carĭ ne ameninţă. Nu avemŭ ideĭ agresive, dérŭ nu voim, nu maĭ putemŭ sĕ voimŭ a rĕmâne *smeriţĭ* ca altă dată, batojocoriţĭ fără sĕ ḑicemŭ ceva, trunchiaţĭ fără sĕ ne apĕrăm. Ne-am rugat şi ne rugăm, ceremŭ sprijinulŭ puterilorŭ, recunóscemŭ dreptulŭ lorŭ de a se interesa de existenţa nóstră şi aşteptămŭ încreḑĕtorĭ hotărîrea Congresuluĭ, déca elŭ se va aduna.

Dér întrebarea e: déca nu se va aduna Congresulŭ? Déca va isbucni rĕsboiulŭ? Déca Rusia va voi sĕ îndeplinéscă ameninţările de ocupaţiune în regulă şi póte de desarmare? La acésta amŭ dori sĕ ne respunḑă *Pressa*. Ce crede ea că arŭ fi de făcutŭ în acestŭ casŭ? Sĕ eşimŭ cu sare şi cu pâine înaintea celor carĭ ne-arŭ viola drepturile în modulŭ acesta? Sĕ ne plecămŭ fruntea cu smerenie, sĕ fimŭ eternŭ *umiliţĭ*?

Ne apĕratŭ că orĭ ce românŭ onestŭ şi cu consciinţa datorielorŭ séle, nu póte sĕ respundă de câtŭ *nu*.

Déca aceea arŭ fi fostŭ politica tradiţională a acesteĭ ţĕrĭ, care a suferitŭ atâtea resbóie şi atâtea invasiunĭ streine, de sigurŭ că aḑĭ nu ar fi maĭ fostŭ nimicŭ de ea, de sicurŭ că numele de *România* arŭ fi fostŭ ştersŭ cu desăvêrşire din carta Europeĭ. De multŭ timpŭ amŭ fi fostŭ înghiţiţĭ de valurile cotropitóre care ne-aŭ visitatŭ atâtŭ de desŭ, şi Europa nu s'arŭ fi maĭ gânditŭ a reînvia unŭ poporŭ lipsitŭ de suculŭ vieţiĭ, de demnitatea naţională.

Atitudinea nóstră dérŭ, politica urmată de guvernŭ suntŭ fórte naturale şi nu potŭ supĕra pe nimenĭ. Numaĭ inimiciĭ acesteĭ ţĕrĭ le potŭ lua ca acte de ostilitate şi numaĭ partida conservatóre, care caută pete în sóre pentru a acusa guvernulŭ, ea care a învĕţatŭ a eşi cu plocóne înaintea invasiunilorŭ, a linguşi pe streinĭ, în momentele cele maĭ critice, a intriga, a conspira, a trăda, pentru ca sĕ pótă apoĭ sĕ domnéscă, sĕ jefuiască, sĕ violeḑe drepturĭ, sĕ umiléscă totŭ d'auna acéstă nenorocită patriă română, numaĭ ea póte desaproba mĕsurile de precauţiune ce se ia.

Dupe cumŭ ne-a anunţatŭ o telegramă de a séră, a sositŭ şi în Viena rĕspunsulŭ rusescŭ la observaţiunile Austrieĭ asupra tractatuluĭ de la San Stefano şi despre care ḑiarele din Londra s'aŭ arĕtatŭ informate cam prea de vreme. In Londra, rĕspunsulŭ luĭ Gorceakoff la circulara luĭ Salisbury, dupĕ cumŭ se anunţă şi către *Corespondinţa Politică*, n'a făcutŭ nicĭ de cumŭ o impresiune favorabilă. Este fórte îndoiosŭ — ḑice citata fóie — că Englitera va fi în stare să 'şĭ preciseze, dupĕ cumŭ cere Gorceakoff, contra-propunerile séle. Englitera stărueşte în punctulŭ sĕŭ de vedere şi decisiunile séle, chiar cu pericolulŭ uneĭ mergerĭ eventuale isolată, le va face să depânde numaĭ de atitudinea ce Rusia va lua faciă cu acestŭ punctŭ de vedere.

In privinţa efectuluĭ ce circulara principeluĭ Gorceakoff a făcutŭ în Englitera, se scrie următórele din Londra către *Neue freie Presse*:

„Rĕspunsulŭ luĭ Gorceakoff la Nota-Circulară a luĭ Salisbury a fostŭ calculatŭ pe aceia d'a influinţa Parlamentulŭ englesŭ. Tóte împrejurările ne probézĕ acésta. Maĭ 'nainte de tóte graba cea mare cu care elŭ a fostŭ telegrafiatŭ ḑiaruluĭ *Times* la Londra, maĭ nainte chiar ca guvernulŭ englesŭ să fi avutŭ cunoscinţă de acestŭ documentŭ. Apoĭ ciudata întêmplare, că *Times* scóse în séra aceia chiar încă o ediţiune — ceea ce nu s'a întêmplatŭ nicĭ o détă până acumŭ — şi trimise esemplarele cu cea maĭ mare grabă în Camera Comunelorŭ, unde fură împărţite numerile la 11 ore nóptea de partisaniĭ ruşĭ. Se credea în Petersburg că rĕspunsul rusescŭ va sosi şi trebue să soséscă încă la timpŭ spre a 'şĭ face efectulŭ încă maĭ nainte d'a se proceda la votŭ. Se spera că mulţĭ membrĭ, mişcaţĭ de motivele cele plausibile ale cancelariuluĭ rusescŭ, se vorŭ decide sĕ voteze contra Adreseĭ, şi atuncĭ Rusia arŭ fi pututŭ să arate cu triumfŭ că chiarŭ în Englitera lordulŭ Beaconsfield, cu politica sa ante-ruséscă, nu are consimţimêntulŭ Camereĭ Comunelorŭ. Dérŭ şiretulŭ diplomatŭ se înşelă în planulŭ sĕŭ. Camera englesă nu căḑu în cursă, precum nu se va lăsa să fie nicĭ speriată, şi numaĭ 66 de membri votară contra Adreseĭ, pe cândŭ 322 îşĭ dădură voturile lorŭ pentru dênsa. Voiŭ să maĭ atragŭ atenţiunea încă asupra uneĭ împrejurărĭ: Maĭ multe din argumentele unora din oratoriĭ Cameriĭ Comunelor, carĭ tunară contra Noteĭ-Circularea luĭ Salisbury, amintiră cu multă vivacitate şi chiarŭ cuvêntŭ cu cuvêntŭ multe din rĕspunsulŭ luĭ Gorceakoff, ast-felŭ în cât se póte crede că aceştĭ domnĭ ar fi cunoscutŭ deja ceva din argumentările cancelariuluĭ rusescŭ.“

Din acestea resultă că principele Gorceakoff nu cunósce nicĭ de cumŭ pe englesĭ, déca 'şĭ-a închipuitŭ că va putea, prin argumentările séle, să facă pe legiuitoriĭ Mareĭ-Britaniĭ să 'şĭ uite datoria lorŭ.

Se pare însă că şi ceĭ din cuartierulŭ generalŭ rusescŭ se pregătescŭ pentru tóte eventualităţile. Acésta ne face s'o credemŭ o corespondinţă ce se trimite din San Stefano, cu data de 5 Apriliŭ, către *Corespondinţa politică*. „Acum câte-va ḑile, ḑice acea corespondinţă, a avutŭ locŭ aicĭ sub preşedenţia mareluĭ duce Nicolae unŭ consiliŭ de resbelŭ de maĭ multe ore, la care aŭ luatŭ parte 27 de generalĭ. In discuţiune a venitŭ cestiunea ocupăriĭ localităţilorŭ Constantinopole, Buyukdere şi Gallipoli. Multe vocĭ se ridicară pentru ocuparea imediată a acestorŭ din urmă două puncte şi susţinură că s'a comisŭ o mare greşală că nu s'a facutŭ acésta maĭ din nainte. Se înţelege de sineşĭ că s'a vorbitŭ şi despre atitudinea eventuală a Turcieĭ, şi maĭ mulţĭ aŭ făcutŭ întrebarea déca se póte aştepta ca trupele turceştĭ să evacueze fără resistenţă posiţiunile de la Bulair şi Buyukdere şi să le lase pe séma rușilorŭ. Maĭ mulţĭ generalĭ cerură ca, chiar cu pericolulŭ uneĭ resistenţe, să se ocupe imediatŭ aceste puncte importante şi strategice, căcĭ acéstă ocupare, maĭ cu sémă la Gallipoli, póte sĕ devie imposibilă pentru ruşĭ la un moment dat. Marele-duce Nicolae ḑise că se vor face tóte sforţările spre a se ajunge la o înţelegere cu Turcia şi a face pe acésta sĕ părăséscă de bună voe citatele posiţiunĭ. Dupĕ acésta se luă decisiunea d'a porni imediatŭ asupra Gallipoleĭ o forţă mare de trupe, cu însărcinarea d'a ocupa cu orĭ-ce preţŭ Bulair. S'a şi datŭ ordinŭ îndată în acéstă privinţă şi generalulŭ Dandeville fu insărcinatŭ ca sĕ'lŭ esecute. Abia se luă acéstă hotărîre, şi acéstă operaţiune fu suspendată în urma unuĭ ordinŭ telegraficŭ sositŭ din Petersburg; dérŭ marele duce Nicolae fu tot de o détă însciinţatŭ sĕ ia astŭ-felŭ de posiţiunĭ, în câtŭ la unŭ momentŭ datŭ sĕ pótă înainta imediatŭ. De fapt, trupele ruseştĭ se află astăḑĭ numaĭ la o depărtare de $1^1/_2$ oră de Bulair.„

— —

Fremdenblatt primeşte şi elŭ din San Stefano, cu data de 5 Aprilŭ, următórea scire:

«Prin cercurile rusescĭ de aicĭ se afirmă că Englitera, în faţa faptuluĭ că Orientulŭ este ca şi întregŭ în puterea Rusieĭ, cu greŭ va maĭ putea schimba ceva. Prin cercurile ruseştĭ se declară că posesiunea Batumuluĭ facŭ pe ruşĭ stăpînĭ pe situaţiune şi 'ĭ pune în orĭ-ce momentŭ în posiţiune sĕ conducă comerciulŭ indianŭ prin golfulŭ persicŭ, prin Eufratŭ la Bagdad şi d'aci prin drumul de ferŭ la Batum şi apoĭ în Rusia şi sĕ nimicéscă Canalulŭ de Suez pe care Englitera 'l-a dobênditŭ cu cheltuelĭ atâtŭ de enorme. Acestuĭ raţionamentŭ corespunde şi sgomotulŭ, că ruşiĭ se gîndescŭ chiarŭ de acumŭ la aceea d'a se ocupa cu lucrările preliminare ale uneĭ trageri de drumŭ de ferŭ de la Batum la Bagdad.»

— —

O scire publicată de *Biuroulŭ Reuter*, ḑice că Kedivulŭ s'arŭ fi decisŭ ca peste cincĭ-spre-ḑece ḑile sĕ se afle in Constantinopole. Cu apariţiunea sa, va creşte póte érăşĭ influinţa englesă; pentru momentŭ, dupĕ cumŭ ne arată resumatulŭ din Circulara turcéscă pe care 'l-am publicatŭ erĭ, domină puterea rusécă, sub a căreĭ presiune guvernulŭ turcescŭ se decide a fi lealŭ. In privinţa pregătirilorŭ militare din giurulŭ Constantinopoluluĭ ne anunţă următórele o depeşă de acolo, cu data de 9 Aprilŭ, adresată ḑiaruluĭ *Standard*:

«Atâtŭ ruşiĭ câtŭ şi turciĭ continuă cu pregătirile rĕsboinice. Se crede că erĭ aŭ sositŭ trupe próspete rusestĭ din Odesa în San Stefano, şi sciŭ positivŭ că ruşiĭ facŭ întărirĭ seriόse între San Stefano si Derkos şi spre acésta aŭ făcutŭ o cumpărătóre seriósă de instrumente. De cea-l-altă parte, turciĭ îşĭ întărescŭ lagările lorŭ de la Maslak şi Buyukdere şi aduc acolo tunurĭ grele în posiţiunĭ. Lucrările se urméză cu energie. Ruşiĭ se sforţéză din nuoŭ sĕ ajungă la o alianţă maĭ strînsă cu Turcia şi se crede eă eĭ aŭ făcutŭ chiarŭ cererea d'a ocupa forturile de la Bosphorŭ. De altă parte se ḑice că Savfet-paşa a încunosciinţat pe guvernulŭ rusŭ că turciĭ vorŭ observa o strictă neutralitate în orĭ-ce casŭ, şi totŭ o asemenea asigurare a dat şi Sultanulŭ d-luĭ Layard.»

— —

Se anunţă din Pera cu data de 9 Aprilŭ, către *Times*, că presa turcéscă, care în aceste din urmă timpurĭ adoptase o atitudine fórte reservată, discută din nuoŭ pe faţă afacerile curente. *Bassiret* protestă contra maltratărilorŭ făcute mahomedanilorŭ de bulgariĭ în uniformă. *Vakit* respinge posibilitatea uneĭ alianţe turco-rusă şi ḑice că, déca pacea de la San Stefano arŭ conduce la complicaţiunĭ, numaĭ neutralitatea este direcţiunea ce póte admite Turcia. Bărbaţiĭ turcĭ ceĭ maĭ competinţĭ recunoscŭ acordulŭ care esistă între interesele greceştĭ şi turceştĭ şi avantagele uneĭ alianţe a ambelorŭ state, dérŭ apropierea armateĭ ruseştĭ de Constantinopole, ḑice corespondentulŭ ḑiaruluĭ *Times*, paraliséză puterea iniţiativeĭ politice a Turcieĭ. Până cândŭ Turcia nu va fi liberată de povara ocupaţiuniĭ ruseştĭ, este probabilŭ că vorŭ remânea necunoscute şi intenţiunile séle în privinţa Grecieĭ.

Confesiunea unuĭ frumosŭ sufletŭ rusescŭ.

Sub acestŭ titlu, *Neue freie Presse* de la 14 Aprilŭ publică următórele:

„Intêmplarea jócă câte o détă farse minunate. S'a întêmplatŭ sunt acum maĭ mulţĭ anĭ în Viena unuĭ diplomatŭ că visită o damă cu unŭ documentŭ importantŭ în posunarulŭ pardesiuluĭ sĕŭ şi că unŭ altŭ diplomatŭ, care veni dupĕ dênsulŭ şi 'ĭ vĕḑu pardesiulŭ atîrnatŭ în anti-cameră, îĭ căută prin posunare numaĭ din gelosiă şi dobêndi informaţiunĭ esacte din documentulŭ care nu era nicĭ de cum destinatŭ pentru elŭ séŭ guvernulŭ sĕŭ. Déca nu ne înşelămŭ, apoĭ acelŭ diplomatŭ uşurelŭ era rusŭ. Asemenea scene picante nu se întêmplă negreşitŭ adesea orĭ, şi noĭ nu putemŭ sĕ ne lăudămŭ că, totŭ într'unŭ chipŭ aşa interesantŭ, amŭ pusŭ mâna pe o scrisóre care conţine relaţiunĭ fórte preciόse asupra politiciĭ ruseştĭ şi asupra ultimelorŭ eĭ scopurĭ. Scrisórea se află încă în mâinile nóstre şi amŭ considera ca o nedreptate către cititoriĭ noştri, ba chiar şi ca o lipsă do patriotismŭ déca n'amŭ publica-o în totŭ coprinsulŭ eĭ. Nu avemŭ în tóte ḑilele ocasiunea d'a afla confesiunile de inimă ale unuĭ politicŭ rusŭ.

„Scrisórea, lungă de treĭ feţe scrise fórte desŭ, este în limba germană, dérŭ compusă de unŭ rusŭ curatŭ. Stilulŭ şi gramatica suntŭ astŭ-felŭ, în câtŭ nu putemŭ sĕ reproducemŭ nicĭ o frasă măcarŭ dintr'ênsa astŭ-felŭ precumŭ este scrisă, căcĭ câte o détă trebue sĕ'ĭ ghicimŭ sensulŭ. Numele, care se află sub scrisóre, este prea puţinŭ cunoscut pentru-ca publicarea luĭ sĕ aĭbă vre-o valóre. Interesantŭ ar fi sĕ se scie cine este adresatulŭ. Negreşitŭ unŭ agentŭ rusŭ de întêiulŭ rangŭ — este intitulatŭ Escelinţă — dér care nu scie ruseşte. Scrisórea este datată: San Stefano, 26 Martiŭ; aşa dérŭ ea vine din cuartierul generalŭ alŭ mareluĭ duce Nicolae şi autorulŭ se pare fórte bine instruitŭ despre tóte planurile secrete ale politiciĭ ruseştĭ.

„Scrisórea începe cu regretulŭ despre bóla suferită de curêndŭ de adresatŭ şi 'lŭ consiliază pe viitorŭ sĕ se păzéscă. Dupĕ acésta autorulŭ scrisoriĭ din San Stefano ḑice cuvêntŭ cu cuvênt: „Sĕptămâna trecută amŭ fostŭ câte-va ḑile „în Constantinopole, şi trebue sĕ mărturisescŭ că acestŭ oraşŭ cu posiţiunea „sa cea admirabilă, nu póte sĕ fie comparatŭ nicĭ unuĭ oraşŭ maritimŭ din Europa. Ca chee a Orientuluĭ de Sud şi a comunicaţiuniĭ lumiĭ noĭ trebue sĕ'l avem şi îl vom avea.“ Maĭ la vale, adresantul vorbesce despre sănĕtatea sa, despre lucrulŭ celŭ multŭ, ce elŭ are în San Stefano, şi apoĭ dă pe faţă unŭ mititelŭ misterŭ de serviciŭ, care se rapórtă la legătura dintre cuartierulŭ generalŭ rusescŭ şi publicitate. Nu trebue cine-va sĕ se mire, scrie bravulŭ rusŭ, déca nu póte afla nimicŭ positivŭ de prin ḑiare. Tóte afacerile de o óre-care importanţă aŭ fostŭ date publicităţiĭ printr'o participare comună a Berlinuluĭ şi Vieneĭ, şi în acestŭ scopŭ a esistatŭ o organisaţiune proprie. De petrecere, se citeaŭ în cuartierulŭ generalŭ în gura mare tóte negociaţiunile cele importante, dupĕ ce însĕ fuseseră falsificate maĭ întêiŭ tóte relaţiunile dupĕ trebuinţă şi apoĭ aceste falsificărĭ, printr'o uşurinţă prefăcută, se comunicaŭ publiculuĭ şi corespondenţilorŭ.

„Dupĕ acéstă preţiósă mărturisire despre amorulŭ de adevĕrŭ rusescŭ, scrisórea trece la rĕspunsulŭ asupra cestiuniĭ déca Rusia, la casŭ de unŭ nuoŭ resbelŭ, arŭ avea sĕ se témă ceva de Austria, şi rĕspunde în modulŭ celŭ maĭ positivŭ printr'unŭ: *Nu*. Intre cele treĭ puterĭ imperiale aŭ avutŭ locŭ încă de la 1870 negociaţiunĭ, alŭ cărorŭ scopŭ principalŭ a fostŭ apĕrarea intereselorŭ dinastice şi combaterea comună a orĭ căreĭ turburărĭ. Nu le-a fostŭ greŭ sĕ câştige pe comitele Andrassy şi sĕ 'lŭ tragă în aranjamêntele de la Reichstadt, fiindŭ-că elŭ a perdutŭ credinţa şi curagiulŭ pentru o politică austriacă cu viitorŭ. „Dupĕ acestŭ preludiŭ“ — reproducemŭ cuvêntŭ cu cuvêntŭ pe câtŭ ne permite stilulŭ scrisoriĭ — „amŭ reuşitŭ sĕ facemŭ pe Austria sĕ părăséscă „politica sea orientală şi prin ajutorulŭ „Berlinuluĭ, s'o tragemŭ în aranjamêntele de la Reichstadt pentru resolvarea „finală a cestiuniĭ orientale, sĕ luămŭ „rolulŭ de executorŭ şi sĕ propunemŭ „óre-carĭ despăgubirĭ pentru neutralitatea altorŭ puterĭ, şi comptândŭ pe acésta aşteptămŭ aci, sciindŭ prea bine „că viitorulŭ intereselorŭ dinastice depândă maĭ multŭ de posiţiunea putereĭ Rusieĭ, fără ca sĕ ne îngrijimŭ de „resultatulŭ opereĭ începută de noĭ.“

„Cu acéstă asigurare, dupĕ cumŭ afirmă autorulŭ scrisoriĭ, ceĭ din San Stefano se simtŭ tarĭ, maĭ cu sémă cândŭ vedemŭ ne-hotărîrea şi ne-acordulŭ celorŭ-l-alte guverne şi lipsa de consiliĭ din Viena. Mijlócele, pe care le întrebuinţéḑă cabinetulŭ de aicĭ, spre a linisci opiniunea publică, suntŭ totŭ atâtŭ de minunate ca şi vederea cea scurtă şi credinţa cea lesne ale celeĭ maĭ marĭ părţĭ din presa austriacă. Ca unŭ adevĕratŭ cinicŭ, rusulŭ nostru continuă: „Pentru ajutorulŭ ce ne-a „datŭ cu atâta amabilitate şi pentru întréga sea atitudine, suntem datorĭ multă „recunoscinţă Austrieĭ. Dérŭ fiindŭ-că „cunóscemŭ relaţiunile, amŭ fostŭ adesea-orĭ surprinşĭ că în Austro-Ungaria, „în totŭ cursulŭ acestuĭ timpŭ, nu s'aŭ „găsitŭ câţĭ-va patriοţĭ carĭ sĕ rupă vĕlulŭ întinsŭ de comitele Andrassy şi sĕ „arate starea lucrurilorŭ în tótă goliciunea lorŭ.“ Tótă politica guvernuluĭ vienesŭ constă în aceea d'a menţine posesiunea actuală a Austrieĭ, câtŭ pentru părţile cele maĭ slabe ale Rusieĭ îĭ lipseşte din bună norocire inteligenţa, şi tonulŭ celŭ arogantŭ cu care se obicĭnuiseră în aceste din urmă timpurĭ, nu impune de câtŭ celorŭ ignoranţĭ. Este chiarŭ ridicolŭ ca comitele Andrassy sĕ maĭ întrebuinţeḑe scusa, că a fostŭ tras pe sfóră de Rusia, căcĭ fie-care din compatrioţiĭ sĕĭ scie încă de multŭ ce voeşte Rusia, că ţinta eĭ este nimicirea Turcieĭ. „Cu scirea séŭ fără scirea sa, „comitele Andrassy a căḑutŭ în cursă“... Totŭ atâtŭ de admirabilă este şi o observaţiune făcută pe pagina a doua asupra comiteluĭ Potocki. Autorulŭ scrisoriĭ aminteşte sgomotul că comitele Andrassy se va retrage şi că comitele Potocki va veni în locul sĕŭ, şi ḑice: „Cunoscŭ pe acestŭ „domnŭ... chemarea sa arŭ fi o apă şi „maĭ bună la móra nóstre.“ De Ungaria şi Polonia nu este maĭ cu deosebire nimicŭ de temutŭ. S'a creḑutŭ prin unele cercurĭ ruseştĭ, că trebue sĕ se bage bine sémă asupra uneĭ mişcărĭ polonese, care arŭ putea sĕ fie provocată de influinţa englesă, dérŭ şi în Polonia, ca şi în Ungaria, lipsescŭ bărbaţĭ a cărorŭ influinţă şi curagiŭ sĕ fie destulŭ de mare spre a smulge masele.

Foiţa Telegrafuluĭ

4

VICTOR HUGO

HISTORIA UNEI CRIME

— Depunerea unuĭ martorŭ —

Tradusă de C. Calligari.

Antêia ḑi.

GUET-APENS

III

Ce se petrecuse în timpulŭ nopţeĭ

Din partea sa comisarulŭ Primorin făcuse un ocolŭ pentru a surprinde maĭ sigurŭ pe celŭ-l-altŭ questorŭ, d-nu Baze.

Apartamentulŭ d-luĭ Baze avea o uşă pe un gangŭ comunicândŭ cu sala Adunăreĭ.—La acéstă uşă bătu Primorin.—Cine e acolo întrebă o slujnică, care se îmbrăca.—Comisariŭ de poliţiă, respunse Primorin. Slujnica creḑêndŭ că era comisarulŭ de poliţie alŭ adunăreĭ, deschise.

In acestŭ momentŭ, d-nu Baze, care auḑise sgomotŭ şi sĕ deşteptase, trecea unŭ halatŭ pe dênsulŭ şi strigă: nu deschideţĭ.

Abia isprăvise şi écă că unŭ omŭ civilŭ cu treĭ sergénţĭ de uliţă în uniformă se aruncă în camera sea. Omulŭ, deschiḑêndŭ haina şi arĕtându'şĭ încingătórea tricoloră, ḑise luĭ d-nu Baze: Recunósceţĭ acésta?—Escĭ unŭ miserabil respunse questorulŭ.

Agenţiĭ puseră mâna pe d-nu Baze.—Nu mĕ veţĭ rădica! ḑise elŭ; d-ta comisarŭ de poliţiă, d-ta care escĭ magistratŭ şi ştiĭ ce facĭ, atenteḑĭ la representaţiunea naţională, violeḑĭ legea, eştĭ unŭ criminalŭ!—O luptă se încinse, trupŭ la trupŭ, de patru în contra unuia, d-na Baze cu douĕ copile strigaŭ, slujnica fu respinsă de agenţĭ cu ghiondurĭ.—Sunteţĭ brigandĭ! strigă d-nu Baze. 'Lŭ rădicară în aerŭ pe braţe, luptându-se, golŭ, halatulŭ în bucăţĭ, trupulŭ acoperitŭ de contusiunĭ, încheiătura mâneĭ ruptă şi sângerândă.

Scara, etagiulŭ de josŭ, curtea, eraŭ pline de soldaţĭ, baioneta la puşcă şi arma la piciorŭ. Questorulŭ se adresă lorŭ:—Se arestéḑă representanţiĭ vostriĭ! Nu aţĭ primitŭ armele pentru a sdrobi legile! Unŭ sergentŭ avea o cruce nouĕ:— Oare pentru acésta ţi s'a datŭ crucea? —Sergentulŭ respunse:— Nu cunóscemŭ de cât unŭ stăpânŭ. — Observŭ numĕrulŭ vostru, reluă d-nu Baze, sunteţĭ unŭ regimentŭ desonoratŭ. Soldaţiĭ ascultaŭ în o posiţiune posomorîtă şi păreaŭ încă adormiţĭ. Comisarulŭ Primorin le ḑicea:—Nu respundeţĭ! acésta nu vĕ priveşte! Printre curţĭ questorulŭ fu dusŭ la garda Porţeĭ Negre.

Acesta este numele portiţeĭ de sub bolta casieriеĭ Adunăreĭ şi care se deschidea în faţa stradeĭ de Lille pe strada de Bourgogne.

Maĭ mulţĭ păḑitorĭ fură puşĭ la uşa corpuluĭ de gardă şi în susulŭ scăriţeĭ care conducea la dênsulŭ, şi d-nu Baze fu datŭ în paḑa a treĭ sergenţĭ de uliţă. Maĭ mulţĭ soldaţĭ fără arme, în vestă, se plimbaŭ. Questorulŭ 'ĭ interpelă în numele onóreĭ militare. — Nu respundeţĭ ḑiceaŭ sergenţiĭ de uliţă soldaţilorŭ.

Ambele copile ale luĭ d-nu Baze 'lŭ urmară din ochĭ speriate; cândŭ 'lŭ perdură din vedere, cea maĭ mare plânse cu strigăte.—Sorióră ḑise cea maĭ mare, sépte anĭ, sĕ ne rugămŭ. Şi ambele copile, unindu'şĭ mâinile, se puseră în genunchĭ.

Comisarulŭ Primorin se aruncă cu mulţimea de agenţĭ în cabinetulŭ questoruluĭ. Cercetă totulŭ. Primele hârtiĭ ce ḑări în mijloculŭ meseĭ şi pe carĭ le luă, fură faimósele decrete pregătite pentru casulŭ cândŭ Adunarea arŭ vota propunerea questorilorŭ. Tóte sertarurile fură deschise şi căutate. Acéstă scotocire a chârtiilorŭ d-luĭ Baze, pe care comisarulŭ de poliţiă o chemă „Visită domiciliară» a ţinutŭ maĭ mult de unŭ ceasŭ.

Se adusese d-luĭ Baze hainele şi se îmbrăcă. Cândŭ „visita domiciliară» fu isprăvită, 'lŭ scóseră din corpulŭ de gardă. Sĕ găsea în curte o birje, d-nu Baze se sui, cu ceĭ treĭ sergenţĭ de uliţă. Birja, pentru a merge la pórta presindenţeĭ, trecu prin curtea de onóre, şi în urmă prin curtea tunurilorŭ, se făcea ḑiuă. D-nu Baze se uită sĕ vaḑă déca tunurile era la locul lorŭ. Vĕḑu chesónele puse la rândŭ, cu osiile rădicate, locurile celorŭ sése tunurĭ şi douĕ obusiare eraŭ góle.

In aleea presidenţeĭ trăsura sĕ opri unŭ minutŭ. Douĕ rândurĭ de soldaţĭ, braţulŭ dreptŭ răḑămatŭ pe unghiulŭ baionetеĭ, urmaŭ trotuarurile aleiĭ. La piciorulŭ unuĭ arbore eraŭ grupaţĭ treĭ ómenĭ. Colonelulŭ Espinasse pe care d-nu Baze 'lŭ cunoscea şi 'lŭ recunoscu, unŭ fel de locotenent-colonelŭ care avea la gâtŭ o panglică portocaliă şi négră, şi unŭ capŭ de escadronŭ de lăncerĭ, toţĭ cu sabia în mână şi sfătuindu-se. Gémurile trăsuriĭ eréŭ ridicate; d-nu Baze vru sĕ le lase în josŭ pentru a interpela pe aceştĭ ómenĭ, sergenţiĭ de uliţă 'ĭ apucară braţulŭ. Ajunse şi comisarulŭ Primorin; era gata sĕ se sue în miculŭ cupe cu 2 locurĭ care 'lŭ adusese. — D-le Baze, ḑise cu o curtenie de temniţarŭ pe care agenţiĭ lovitureĭ de statŭ o amestecaŭ adesea crimeĭ lorŭ, sunteţĭ rĕŭ cu aceştĭ treĭ ómenĭ în birjă, sunteţĭ genatŭ, suiţi-vĕ cu mine. — Lăsaţi-mĕ, ḑise arestatulŭ, cu aceştĭ treĭ ómenĭ suntŭ genatŭ, cu d-ta aşŭ fi mânjitŭ.

O escortă de infanterie se aşeḑă de ambele părţĭ ale trăsureĭ. Colonelulŭ Espinasse strigă visitiuluĭ: — Mergĭ prin Cheulŭ d'Orsay şi la pasŭ până ce veĭ întâlni escorta de cavalerie: — Plecară.

Cândŭ trăsura întorcea pe cheulŭ d'Orsay, unŭ pichetŭ din alŭ 7-lea de lăncerĭ venea în fuga mare: era escorta. Cavaleria încongióră birja şi merseră în galopŭ.

Nicĭ unŭ incidentŭ pe drumŭ. Icĭ şi colo, la trépătulŭ cailorŭ, ferestrile se deschidéŭ, capete trecéŭ, şi prisonierulŭ care în fine reuşise a deschide unŭ gémŭ, auḑia glasurĭ uimite ḑicândŭ:

— Ce însemnéḑă acésta?

Trăsura se opri. — Unde suntemŭ? întrebă d-nu Baze.

— La Mazas ḑise unŭ sergentŭ de uliţă.

Questorulŭ fu condusŭ la Greffa. Pe cândŭ intră, eşéŭ Baune şi Nadaud. O masă era la mijlocŭ, comisarulŭ Primorin care urmase trăsura în cupe se aşeḑă. Pe cândŭ comisarulŭ scria, d-nu Baze observă pe masă o hârtie, care de sigurŭ era unŭ catastihŭ, pe care se găséŭ scrise în ordine următórele nume: Lamoriciere, Charras, Cavaignac, Changernier, Leflô, Thiers, Bedeau, Roger (du Nord), Chambolle. — Pro-

„Până aci scrisórea s'a ocupatŭ cu presentulŭ; de aci înainte autorulŭ îşĭ aruncă privirea asupra viitoruluĭ. Elŭ îşĭ începe consideraţiunile séle cu o citaţiune din gura luĭ Ignatieff, scriindŭ: „Prea „nemeritŭ s'a esprimatŭ adesea-orĭ gene„ralulŭ Ignatieff. Elŭ crede, că în totŭ„d'a-una trebuescŭ favorisate două ideĭ „în acelaşĭ timpŭ: pe cea sud-orientală „şi pe cea slavă în inima Europeĭ. In „privinţa celeĭ d'ântêiŭ este de cea maĭ „mare détoriă a nóstră d'a dobândi şi a „menţine amicia tutulorŭ puterilorŭ sub „pretextulŭ că voim a ridica bună starea „tutulorŭ popórelorŭ prin mărginirea co„merciuluĭ englesŭ; întru ceea ce pri„veşte pe cea-l-altă idee, apoĭ trebue, „sub masca uneĭ vecinătăţĭ sincere, sĕ „procedămŭ pe tărâmulŭ revoluţionarŭ".

„După darea pe faţă a acesteĭ procedărĭ plănuită numaĭ pentru perderea Austrieĭ, scrisórea discută cestiunea déca cele-l-alte puterĭ ar reuşi sĕ smulgă Rusieĭ fructele victoriilorŭ séle asupra Turcieĭ. Rusia este gata sĕ facă totŭ felulŭ de concesiunĭ, fiindŭ-că a fostŭ fórte tare slăbită. Pentru acésta nu se va perde nicĭ conducerea nicĭ influinţa de fapt asupra locuitorilorŭ chreştinĭ din Turcia, precum asemenea nu 'ĭ stă Rusieĭ nicĭ o pedică în drum spre a esercita influinţa sa asupra slavilor din ţéra vecină—adică din Austria.— „Prin „concesiunĭ şi pace noĭ vomŭ ajunge, fără „vĕrsare de sânge şi cheltuelĭ, la acelaşĭ „resultatŭ; paguba este numaĭ că prin „acésta realisarea adevĕratelorŭ nóstre „intenţiunĭ suferă o amânare. Noĭ tre„bue acumŭ séŭ maĭ târḑiŭ sĕ posedămŭ „cu orĭ-ce preţŭ Constantinopole, căcĭ „altŭ-felŭ, totŭ ce s'a făcutŭ n'arŭ fi de „câtŭ unŭ faptŭ pe jumătate. Spre acésta „ne împinge sforţarea nóstră cea înră„dăcinată pentru o comunicaţiune uni„versală, viitórea nóstră politică, ba „chiarŭ şi interesulŭ nostru religiosŭ. In „acéstă din urmă privinţă se prelucréḑă „deja în Petersburg propunerĭ, prin care „să se aşeze în Constantinopole unŭ capŭ „supremŭ religiosŭ, înḑestratŭ cu demni„tatea unuĭ principe independinte şi cu „tóte privelegiile, spre a îngropa cato„licismulŭ şi punctulŭ de gravitate care „se află acum în Roma.„

„Mână'n mână cu acestŭ planŭ merge sforţarea Rusieĭ d'a provoca şi Europa, în numele intereselorŭ dinastice, la o reacţiune generală, la nimicirea tutulorŭ constituţiunilorŭ.„ La noĭ, nicĭ nu póte să „fie măcar vorbă despre schimbarea sis„temuluĭ de guvernare. Populaţiunea, „în beţia eĭ de victoriĭ, care va trebui „să maĭ ţie mulţĭ anĭ, nicĭ nu va cere „măcarŭ o schimbare.„ Constituţionalismulŭ prusianŭ arŭ sta pe piceóre slabe; în Austria, dualismulŭ devine din ḑi în ḑi maĭ incomodŭ. Trebue să se aibă grija d'a aţîţa populaţiunile slave de sub coróna Sântuluĭ Stefan pênă atuncĭ, până când va isbucni pe faţă o ruptóre între ele şi maghyarĭ. „Acésta va da „negreşitŭ ocasiune d'a face pe Unga„ria din ce în ce maĭ multŭ pendinte „de Viena şi de Reichsrath, d'a îngusta „din ce în ce maĭ multŭ posiţiunea sa „cea separată, ceea-ce va atrage în fine „dupĕ sine o complectă ruptóre cu con„stituţiunea. Pentru ca planurile nóstre „se póte fi esecutate, trebue ca Ungaria, „ca şi Polonia, sĕ'şĭ pérḑă independinţa „sa.„

„Restulŭ scrisoriĭ conţine earăşĭ lucrurĭ personale. De acelea nu ne interesămŭ, vomŭ nota numaĭ partea politică a scrisoriĭ. Acum aflarămŭ încă o détă dintr'o gură rusécă că Rusia se sforţéḑă să nimicéscă pe Austria, că vorba luĭ Fadejeff, „*drumulŭ la Constantinopole este prin Viena*,„ este rumegată astă-ḑĭ earăşĭ în cuartierulŭ generalŭ rusescŭ, şi că, dacă va fi esecutată pacea de la San-Stefano, viitorulŭ atacŭ alŭ Rusieĭ va fi contra Austrieĭ. Scrisórea este unŭ avertismentŭ — dea Domnulŭ ca ea să'şĭ îndeplinéscă acestŭ scopŭ!„

Diverse.

Litere de tiparŭ de sticlă. O fabrică din Paris, care 'şĭ-a scosŭ patenta pentru producerea de sticlă nefragilă, produce de câtŭ-va timpŭ tipurĭ (litere de tiparŭ) escelente din sticlă solidificată. Se ḑice că aceste încercărĭ aŭ reuşit de minune, şi déca se va constata adevĕrulŭ acesteĭ faime, vomŭ avea a face cu un progresŭ grandiosŭ pe terenulŭ tipografieĭ. După cumŭ asicură fabricantulŭ, tipurile de sticlă suntŭ întocmaĭ aşea de agere, ca şi cele de metalŭ; se producŭ în aceleaşĭ forme, şi pe lângă acea maĭ aŭ avantagiulŭ că nu se tocescŭ, că în genere nu se strică ca sĕ nu maĭ pótă fi întrebuinţate, că de şi suntŭ cu multŭ maĭ durabile, costă maĭ puţinŭ ca cele de metalŭ, că nu suferă nimicŭ nicĭ chiarŭ de răcire momentană, cumŭ se întêmplă la procedura de stereotipare, şi că nu espunŭ pe culegătorĭ la nicĭ o influinţă stricătóre sănătăţiĭ, cumŭ se întêmplă la manipularea cu litere de plumbŭ. Atmosfera din tipogrăfiĭ este infectată de molecule de plumbŭ şi înveninarea cu plumbŭ este unŭ morb chronic la culegătorĭ. Acestŭ rĕŭ se delătură, firesce, décă se vorŭ înlocui literile de plumbŭ cu litere de sticlă. Noua invenţiune merită dér în totŭ casulŭ atenţiune din partea celorŭ competinţĭ în această materiă.

Ultime Sciri.

SERVICIULŬ PRIVATŬ ALŬ „TELEGRAFULUĬ"

(Agenţia Havas)

(Serviciulŭ de erĭ, 8 ore séra.)

Calcuta, 16 Apriliŭ. — Guvernămêntulŭ indianŭ a priimitŭ ordinŭ de a trimite la Malta două regimente de cavaleriă indigenă şi două regimente de cavaleriă europeană, precum şi două bateriĭ de artileriă şi patru companiĭ de geniu. Doĭ oficerĭ aŭ plecatŭ la Malta pentru a prepara acea ce este trebuitorŭ acestorŭ trupe.

Londra, 16 Apriliŭ. — Circulă sgomotulŭ că comitele Suvaloff se va duce fără întârḑiere în Rusia.

Constantinopole, 16 Apriliŭ. — Amiralulŭ Ahmed paşa, care a înlocuitŭ pe Hobart paşa, a plecatŭ pentru a lua comanda escadreĭ care priveghiază cóstĕle Tesalieĭ. Fostulŭ mare Vizirŭ Mehmed Ruşdi s'a numitŭ membru alŭ consiliuluĭ. Principele Hasan şi tóte trupele egyptene s'aŭ îmbarcatŭ pentru Alesandria.

Athena, 16 Apriliŭ.—D. de Saburoff va pleca astă-séră la Constantinopole în congediŭ de două septămânĭ. Elŭ va avea o întrevedere cu marele duce Nicolae. D. Merlin, consulŭ alŭ Engltereĭ la Athena, şi d. Manetais, delegatŭ alŭ comitetuluĭ pentru apĕrarea naţională, aŭ sositŭ la Volo spre a lua parte la discutarea baselorŭ pentru suspendarea ostilităţilorŭ în Epirŭ şi Tesalia. Cuirasatele grece *George* şi *Olga* şi fregata franceză *Flore* aŭ sositŭ la Pireŭ.

(Serviciulŭ de aḑĭ, 9 ore diminéţa).

Viena, 17 Apriliŭ. — Unŭ împrumutŭ de 35 milióne a fostŭ semnatŭ între creditulŭ fonciarŭ alŭ Austrieĭ şi Banca de Paris.

Constantinopole, 17 Apriliŭ.— Ambasada Austrieĭ desminte noutatea dată de ḑiare, că Austria arŭ fi cerutŭ ocuparea amicală a Bosnieĭ şi Herzegovineĭ. Ruşiĭ daŭ unŭ termenŭ de optŭ ḑile pentru deşertarea Şumleĭ şi Batumuluĭ. Mehmed Ruşdi, numitŭ ministru fără portofoliŭ, este consideratŭ ca amicŭ alŭ luĭ Ahmed Vefik şi partisanŭ alŭ Englitereĭ.

— —

Aceste telegrame fiindŭ publicate în ediţia de erĭ séra, le reproducemŭ aḑĭ pentru cititoriĭ de la amiaḑă.

(Serviciulŭ de erĭ 4 ore după améḑă).

Viena, 17 Apriliŭ.—Ḑiarele spunŭ că ministerulŭ afacerilorŭ streine arŭ fi făcutŭ demersurĭ pe lângă Pórtă în scopulŭ de a se înţelege asupra reîmpărţiriĭ refugiaţilorŭ din Bosnia şi Herzegovina. Aceste demersurĭ aŭ datŭ locŭ la sgomotulŭ că contele Zichy arŭ fi negociatŭ cu Pórta în privinţa ocupăriĭ Bosnieĭ.

Londra, 17 Apriliŭ.— Amiralitatea a espediat erĭ la Malta 40 îmbarcărĭ cu vaporŭ destinate a apĕra cuirasatele contra torpilelor. Cuirasata *Monarch* a priimitŭ ordinulŭ de a merge se întăréscă escadra din Mediterana. Se desminte sgomotulŭ că Englitera arŭ fi cerutŭ Suedieĭ autorisaţiunea d'a stabili pentru orĭ-ce întêmplare un depozit pentru marina sea în insula Feroe. (¹)

Londra, 17 Apriliŭ. — *Times* ḑice: »Noĭ credemŭ că d. de Novikoff a presentatŭ respunsulŭ Rusieĭ la observaţiunile Austrieĭ. Guvernămêntulŭ rusŭ regretă că obiecţiunile Austrieĭ aŭ avutŭ unŭ caracterŭ generalŭ, dérŭ elŭ declară că este cu desăvârşire dispusŭ a le lua în consideraţiune pentru a ajunge la o înţelegere de cabinetŭ între cabinetŭ.«

Austria cere reuniunea Congresuluĭ pe care îlŭ consideră maĭ multŭ posibilŭ de câtŭ nu. Austria a trimisŭ o notă la Londra asupra circulăriĭ marchisuluĭ de Salisbury. Ea esaminéză acéstă circulară şi insistă asupra reuniuneĭ congresuluĭ pe care îlŭ privesce ca singura soluţiune practică.

ADUNAREA DEPUTAŢILORŬ

In şedinţa de erĭ, Miercurĭ 5 Aprilie, dupe ce se votéză legea Rechisiţiunilorŭ modificată de Senatŭ, d. Furculescu îşĭ desvoltă interpelarea asupra cuvintelorŭ principeluĭ Gorceakoff că va ocupa ţéra şi va desarma armata.

Respunde d. ministru de esterne ḑicênd că a luatŭ tóte disposiţiunile d'a se asicura armata şi a stărui ca să se respecte convenţiunea.

D. Vernescu spune că mişcările trupelor ruse în ţéră este unŭ începutŭ alŭ esecutăriĭ articoluluĭ 8 din tractatulŭ de la San Stefano.

D. Prim ministru declară că va interveni pe lêngă puterĭ şi pe lêngă Rusia ca să se respecte Convenţiunea.

Vorbesce d. Ionescu pe la $3^1/_2$ ore.

Dupe d-sea maĭ vorbescŭ d-niĭ ministru de esterne, d. Vernescu şi d. Furculescu.

D. Cernătescu cere a se face o şedinţă secretă la Senatŭ astă séră la 8 ore.

Se priimesce.

(¹) Este fără îndouială o greşală că *Corespondinţa politică*, anunţândŭ acéstă noutate, a pusŭ insula Feroe în marea Baltică.

Sucursala Băncii Imperiale otomane
din Rusciuk

a reînceputŭ operaţiunile eĭ în acestŭ oraşŭ.

Acestŭ stabilimentŭ va face ca şi maĭ nainte tóte operaţiunile de Bancă şi adică: cumpĕrărĭ şi vênḑărĭ de tratte, plăţĭ pe acreditive, incasărĭ de efecte, deschiderĭ de compturĭ curente, transmisiunĭ de fondurĭ, schimbŭ de monede etc. etc. etc.

A eşit de sub tipar *frumósa broşură* numită:

Spada Rĕsbunăreĭ

Naraţiune istorică-romanţiósă din revoluţiunea Elenă de la 1821, cu o ilustraţiune, tradusă de Athanasie Chr. Curti, şi se află de vênḑare la tóte librăriile din Capitală, preţulŭ numaĭ 2 leĭ.

A eşitŭ de sub presă în editura:

I. GÖBL

A doua broşură din interesantul roman istoricŭ.

CATERINA CORNARO

cea maĭ frumósă regină a Cipruluĭ, căḑută jertfa incuisiţiuneĭ veneţiane. după G. F. BORN.

DE

Vasile Gr. Popŭ.

De vênḑare la tóte librăriile din Bucureştĭ
şi la editorŭ (passagiulŭ românŭ.)
Preţulŭ *1 leŭ noŭ.*

NB. O parte din venitulŭ acesteĭ cărţĭ se dă în folosulŭ familiilorŭ soldaţilorŭ românĭ, rĕmase nenorocite în urma resbeluluĭ.

A eşitŭ de sub presă:

Cântulŭ I-iŭ
din
CĂDEREA PLEVNEI
saŭ
LIBERAREA CHREŞTINATĂŢEI

— —

Poemă naţională în VI Cânturĭ
de
G. Al. Zamphirolu.

Se află de vênḑare la librăria fraţiĭ Iónniţiŭ & Comp. Lipscani No. 27. Preţulŭ 1 leŭ.

A eşitŭ de sub presă:

In memoria celorŭ de la Smârdan

poesie de *V. Rusănescu*

Se află de vênḑare cu preţulŭ de 10 b. la librăria Universală, Leon Alcalay, calea Mogoşóiĭ, No. 18.

babile era ordina în care representanţĭ adjunseră la închisóre.

Cândŭ Primorin isprăvi ce avea de scrisŭ:

— Acum, ḑise d-nu Baze, veţĭ primi protestaţiunea mea spre a o adăoga la procesulŭ verbalŭ. — Nu este unŭ procesŭ verbalŭ, respunse comisarulŭ, este numaĭ unŭ ordinŭ de trimitere. — Voescŭ sĕ 'mĭ scriŭ protestaţiunea pe minitŭ, replică d-nu Baze. — Veţĭ avea vreme în celula d-vóstră, ḑise cu unŭ surâsŭ unŭ omŭ care era în picióre lângă masă. D-nu Baze se întórse: — Cine sunteţĭ? — Suntŭ directorulŭ închisoreĭ, ḑise omulŭ. — In acestŭ casŭ, reluă d-nu Baze, vĕ plângŭ, căcĭ cunósceţĭ crima ce comiteţĭ. Omulŭ deveni palidŭ şi îngână câte-va cuvinte neinteligibile. Comisarulŭ se sculă, d-nu Baze 'ĭ luă repede fotoliulŭ, se aşeză la masă, şi ḑise luĭ Primorin: —Sunteţĭ ofiţerŭ publicŭ, vĕ cerŭ ca sĕ adăogaţĭ protestaţiunea mea la procesulŭ verbalŭ. — Eĭ bine! fie, ḑise comisarulŭ. D-nu Baze scrise următórea protestare: »Eŭ sub-semnatulŭ, Jean-Didier Baze, representantŭ alŭ poporuluĭ şi questor alŭ adunăriĭ naţionale, ridicatŭ cu violinţă de la domiciliulŭ meŭ la palatulŭ adunăriĭ naţionale şi condusŭ în acéstă carcere prin forţă armata căreia 'mĭ-a fostŭ imposibilŭ sĕ resistŭ, declarŭ că protesteḑŭ în numele adunăriĭ naţionale şi în alŭ meŭ în contra atentăriĭ la representaţiunea naţională făcută asupra colegilorŭ meĭ şi asupra mea.

»Făcută la Mazas, 2 Decembre 1851, 8 césurĭ de diminéţă.

»Baze.«

Pe cândŭ acésta se petrecea la Mazas, soldaţiĭ rîdéŭ şi béŭ în curtea adunăriĭ. Făcéŭ cafea în tingirĭ. Aprinseseră în curte focurĭ enorme; flacările împinse de vêntŭ, atingéŭ câte o dată zidurile saleĭ. Unŭ împiegatŭ superiorŭ alŭ questureĭ, ofiţerŭ alŭ gardeĭ naţionale, d-nu Ramond de la Croisette, se risca sĕ le spună: O sĕ aprindeţĭ palatulŭ. Unŭ soldatŭ 'ĭ dede unŭ ghiontŭ.

Patru din tunurile luate în curtea tunurilor fură puse în baterie în contra adunăriĭ, două pe piaţa de Bourgogne întórse către ḑăbréna, două pe podulŭ de la Concorde întórse către scara cea mare.

La marginea acesteĭ istorieĭ instructivă, sĕ punemŭ unŭ faptŭ: alŭ 42-lea de liniă era acelaşŭ regimentŭ care arestase pe Ludovic Bonaparte la Boulogne. In 1840, acestŭ regimentŭ dede ajutorŭ legeĭ în contra conspiratoruluĭ: în 1851, dede ajutorŭ conspiratoruluĭ în contra legeĭ. Frumuseţĭ ale supunereĭ órbe.

IV.

Alte fapte Npoturne

În aceiaşĭ nópte, pe tóte puntele Parisuluĭ se îndeplineaŭ fapte de brigandagiŭ; necunoscuţĭ, conducêndŭ trupe armate, şi armaţĭ eĭ înşuşĭ cu topóre, cu spade ascunse sub haină, cu pistóle ale cărorŭ mănunchiurĭ se ḑăriaŭ sub îndoiturile vestmêntelorŭ, cu maiurĭ, cu cleştĭ, cu părghiĭ de ferŭ, cu măciucĭ, venéŭ în tăcere împrejurulŭ uneĭ case, încongiuraŭ uliţa, ocoliaŭ apropierile, deschidéŭ uşile, legaŭ portarulŭ, suiaŭ scările, şi se aruncaŭ prin uşile înfundate pe unŭ omŭ adormitŭ, şi cândŭ omulŭ deşteptatŭ fără veste întreba pe aceştĭ bandiţĭ: Cine sunteţĭ? Capulŭ rĕspundea: Comisarŭ de poliţiă. Acésta se întêmplă la Lamoriciere, care fu gătuitŭ de Blanchet, ce 'lŭ amenință cu cramneiulŭ; la Greppo, care fu brutalisatŭ şi trântitŭ de Gronfier, ajutatŭ de şése ómenĭ purtândŭ o lampă şi unŭ ciomagŭ; la Cavaignac, care fu apucatŭ de Colin, brigandŭ violeanŭ, ce se scandalisă auḑindu'lŭ »jurândŭ şi afurisindŭ»; la d-nu Thiers, care fu arestatŭ de Hubaut celŭ bătrânŭ, ce pretindea că l'a văḑutŭ »tremurândŭ şi plângândŭ», minciuna alăturată crimeĭ; la Valentin, căruia i se dede asaltŭ în patulŭ sĕŭ de Dourlens, fu luatŭ de picióre şi de umerĭ, şi aruncatŭ în unŭ forgonŭ cu lacătŭ alŭ poliţieĭ; la Miot destinatŭ torturelorŭ casematelorŭ din Africa; la Roger du Nord care, voiniceşte şi spiritualmente ironicŭ, oferi vinŭ de Xerés bandiţilorŭ. Charras şi Changarnier fură luaţĭ fără de veste. Locuiaŭ, strada Saint-Honóre, maĭ în faţă unulŭ de altulŭ, Changarnier la Nr. 3, Charras la Nr. 14. De la 9 Septembriŭ, Changarnier congediase pe ceĭ 15 ómenĭ armaţĭ până în dinţĭ carĭ 'lŭ păḑiaŭ nóptea, şi la 1 Decembriu, Charras, o ḑiserămŭ descărcase pistólele séle. Aceste pistóle descărcate eraŭ pe masă cândŭ fu surprinsŭ. Comisarulŭ de poliţiă se aruncă pe ele. — *Dobitocule*, îĭ ḑise Charras, *déca eraŭ încărcate, eraĭ mortŭ.* Aceste pistóle, notămŭ acestŭ detaliŭ, fuseseră date luĭ Charas la luarea Mascareĭ, de generalulŭ Renaud, care, în momentulŭ cândŭ lovitura de Statŭ arestă pe Charras, era călare pe stradă în serviciulŭ lovitureĭ de Statŭ. Déca pistóle arŭ fi rĕmasŭ încărcate, şi generalulŭ Renaud arŭ fi avutŭ misiunea sĕ aresteḑe pe Charas, arŭ fi fostŭ curiosŭ ca pistólele luĭ Renaud sĕ ucidă pe Renaud. Charras, de sigurŭ, n'arŭ fi statŭ la îndoială. Amŭ indicatŭ deja numele acestorŭ blestemaţĭ aĭ politiceĭ, nu este nefolositorŭ a le repeta. Courtille arestă pe Charras; Lerat pe Changarnier; Desgranges pe Nadaud. Omeniĭ, astŭ-felŭ arestaţĭ în casele lorŭ, eraŭ representanţĭ aĭ poporuluĭ, eréŭ inviolabilĭ, astŭ-felŭ în câtŭ la acéstă crimă, violarea persóneĭ, se adaogă acéstă nelegiuire, violarea Constituţiuneĭ.

Nicĭ o neruşinare nu lipsi acesteĭ atentărĭ. Agenţiĭ poliţienescĭ eraŭ veselĭ. Uniĭ din aştĭ glumeţĭ îşĭ bătéŭ jocŭ. La Mazas, ciomăgaşiĭ rânjiaŭ împrejurulŭ luĭ Thiers. Nadaud îĭ ocărî aspru. Hubaut junior deşteptă pe generalulŭ Bedeau.—D-le Generalŭ, eştĭ prisonierŭ.—Suntŭ inviolabilŭ.—Afară de casulŭ de flagrantŭ delictŭ.—Atuncĭ, ḑise Bedeau, flagrantŭ delictŭ de somnŭ.—Fu luatŭ de gâtŭ şi târîtŭ în o trăsură.

Intâlnindu-se la Mazas, Nadaud strânse mâna luĭ Greppo, şi Lagrange a luĭ Lamoriciere. Omeniĭ poliţieĭ rîdeaŭ. Unŭ óre-care Thirion, colonelŭ, cu crucea de comandorŭ la gâtŭ, asistă la întemniţarea generalilorŭ şi representanţilorŭ.— Priveşte-mĕ în faţă, D-ta! îĭ ḑise Charras. Thirion plecă.

Astŭ-felŭ, fără a numĕra alte arestărĭ care avură locŭ maĭ târḑiŭ, fură închişĭ, în nóptea de 2 Decembriŭ, 16 representanţĭ şi 78 cetăţenĭ. Ceĭ doĭ agenţĭ aĭ crimeĭ dederă socotéla luĭ Bonaparte. *Coffrés* scrise Morny. *Bouclés*, scrise Maupas. Unulŭ în limbagiulŭ salónelorŭ celŭ l'altŭ în limbagiulŭ temniţelorŭ; nuanţe de limbagiŭ.

(Va urma).

SIROP ȘI VIN DE
QUINQUINA FERRUGINOS
DE
GRIMAULT & Cie

Medicamențĭ tonicĭ, febrifugĭ, reparatorĭ și reconstituanțĭ

PHILADELPHIA 1876 — VIENNA 1873

De multŭ timpŭ, chimiștiĭ și imvățațiĭ s'aŭ ingeniatŭ d'a găssi uă combinare ce mediciĭ dorescŭ cu ardóre și care arŭ putea permitte intrebuințarea concuramente a **Feruluĭ**, ce este elementulŭ principalŭ alŭ sângeluĭ nostru și **Quinquina** care este agintele tonicŭ și febrifugiŭ prin excellență.

D. D. **Grimault et Cie**, aŭ compusŭ subtŭ formă de **Sirop** și de **Vin**, unŭ medicamentŭ care resolvă problema până la complecta satisfacțiune a corpuluĭ medicalŭ.

Siropulŭ este specialmente recommandatŭ pentru copiĭ tinerĭ și damele delicate. — **Vinulŭ**, preparatŭ cu vinŭ vechiŭ și generosŭ de Malaga, este luatŭ de preferență de către persónele marĭ. Amêndouă conține **Phosphatulŭ de ferŭ** care este celŭ mai estimatŭ dintre medicamentele ferruginóssse și **Quinquina galbenă regală**, care este celŭ mai actifŭ dintre quinquinile și conține cea mai mare cuantitate de sulfatŭ de chinină și principurĭ tonice.

Siropulŭ și Vinulŭ de quinquina ferruginos de Grimault & Cie, suntŭ prescrire in totŭ déuna cu succesŭ, in tóte maladiile datorate **anemieĭ**, **insărăcireĭ sângeluĭ**. Eĭ suntŭ *tonicĭ, febrifugi, reparatorĭ și reconstituanțĭ*; eĭ combatte *atonia stomachuluĭ* și a *intestinelorŭ*, provenită fie d'uă *rea alimentațiune*, d'uă ședere *prelungită in țerĭ căldurósse și humede*, saŭ fie resultatulŭ *frigurilorŭ intermittente saŭ acute*; a *diarrheĭ rebelle* saŭ a *convalescențeĭ* de *lungĭ maladiĭ*. In tóte casurile unde trebue excitatŭ pofta de *mâncare*, prevenirea *accessiloru febrile*, combatterea *sudorilorŭ nocturne*, redarea corpuluĭ bolnavŭ principurile alterate saŭ perdute, susținerea *bătrânilorŭ*, a *femeiilorŭ delicate* și a *copiilorŭ debilĭ*, aceste două preparațiunĭ suntŭ in totŭ dé-una minunate.

« SIROPULŬ FERRUGINOS de GRIMAULT este una din preparațiunile pharmaceutice din celle maĭ bine reușite, unŭ medicamentŭ ferruginos intr'adevărŭ sciințificŭ, producêndŭ resultatele multŭ mai rapide de câtŭ celle lalte preparațiunĭ ferruginóssé din pharmacopeă. Astŭ-felŭ se află resolvatŭ problema therapeutică de multŭ timpu căutată: d'a administra ferrulŭ și quinquina, aceștĭ douĭ agențĭ d'uă activitate remarcabilă, subtŭ uă formă plăcută bolnavilorŭ. »

VINCENT KLETZINSKI,
Professor de chimie, Expertŭ alŭ tribunalelorŭ, Chimist alŭ spitaluluĭ imperial și regal de Wieden (Austria).

« Elŭ produce constamente resultatele celle maĭ fericite in casurile de *dispepsie, chlorosă, amenorrheă, hemorrhagie, leucorrheă, frigurĭ typhoide, diabetă* și in tóte circonstanțile unde este necessariŭ d'a ridica forțele bolnavuluĭ și d'a restitui sângeluĭ principurile sélle alterate saŭ perdute. »

Dr ARNAL,
Mediculŭ Imperatoruluĭ.

« Amŭ fórte multŭ a vĕ mulțumi pentru excellenta D^r preparațiune cu ferŭ și quinquina, m'amuĭ găssitŭ fórte bine prin luarea eĭ in dose de uă lingură intre ambele repassurĭ, și compteḑŭ a reincepe usulŭ. »

D^r baron DE LARROQUE,
Cavalerŭ de la Legiunea d'honnóre.

« D. Ler.... in etate de patru ḑeci annĭ, attinsŭ de dyspepsie cu debilitate, flatulență stomacală și vĕrsăturĭ frequente, aŭ fostŭ supusŭ usuluĭ QUINQUINEĬ FERRUGINÓSSE; dupe cincĭ spre ḑece ḑille, binele aŭ fostŭ deja simțibilŭ, forțele, pofta de mâncare, vesselia reveniaŭ. Dupe două lunĭ d'intrebuințare 'a medicamentuluĭ, D. Ler... aŭ fostŭ cu totulŭ curarissitŭ. »

Bulletin general de therapeutică din Paris.

« Acéstă preparațiune, care permitte a-se da bolnavilorŭ două medicamente importante subtŭ uă formă plăcută, este fórte lesne de digeratŭ. »

Dr CHARRIER,
Șefulŭ cliniceĭ de la Facultatea din Paris.

« De la 1856; intrebuințeḑŭ cu successŭ SIROPULŬ DE QUINQUINA FERRUGINOS DE GRIMAULT și 'lŭ considerŭ ca uă innovațiune fórte fericită. »

Dr CHASSAIGNAC,
Chirurg alŭ Spitaluluĭ Lariboissière, Paris.

« Acestŭ medicamentŭ in totŭ dé-una bine primitŭ de către bolnavĭ, mi aŭ datŭ in totŭ dé-una resultaturile celle mai avantagióssе dintre celle ce se putea adesta de la douĭ elemențĭ care iĭ facŭ basa. »

Dr HERVEZ DE CHÉGOIN,
Membru de la Academia de medecină din Paris.

« Gustulŭ luĭ plăcutŭ, exemptŭ de orĭ ce savóre neplăcută a feruluĭ și mai allessŭ inlesnirea cu care acéstă preparațiune este supportată de către bolnaviĭ ceĭ mai delicațĭ, facŭ din ea unŭ medicamentŭ atâtŭ d'efficaciŭ precumŭ plăcutŭ. »

Dr MONOD,
Chirurgalŭ spitaletorŭ din Paris.

La Paris, cassa GRIMAULT et Cie, 8, rue Vivienne.

ȘI IN PRINCIPALELE PHARMACIĬ DIN FRANCIA SI DIN STREINĂTATE.

Antreprenorul cărților de jocŭ alŭ Comuneĭ Bucurescĭ promite tutulorŭ acelora care vorŭ veni să'ĭ denunțe locurile ce arŭ dovedi că se speculă séŭ se întrebuințéză cărțĭ de jocŭ fără sigiliulŭ séŭ, jumĕtate atâtŭ din valórea cărțilorŭ ce se vorŭ găsi în contrabandă câtŭ și din amenda prescrisă de câte leĭ 10 la fie-care pereche.

Antreprenor A. Nedelcovicĭ

16—2p.s.11

De închiriatŭ de la Sf. Gheorghe viitorŭ, etajulŭ de josŭ alŭ caselor mele din calea Mogoșói, No. 105, conținênd unŭ-spre-ḑece camere, precum și dependințe, cuhnie, camere de servitorĭ, grajd și șopronŭ. Doritoriĭ se vorŭ adresa la subsemnatulŭ

Alexandru A. Nicolesco
Calea Mogoșóĭ No. 105

25—6

Marele Hotelŭ „BELVIU“ Din orașulŭ Giurgiu este de vêndare séŭ de închiriat chiar de acuma. Doritori se pot adresa la D-nu Stelian Gheorghiu din Giurgiu.

15—2—9

Numaĭ la Bazar de France

EN GROS — EN DETAI

NUMAI
LA
BAZAR DE FRANCE

Cel maĭ mare magasin special de încălțăminte pentru
BARBATI, DAME ȘI COPII
Sub firma:
SAL. WEISERMAN
STRADA CAROL I, No. 8 (CURTEA VECHE)

Aŭ sosit:
pentru sesonul de Primă-véră imense quantitățĭ de încălțăminte în tóte fasónele și cele maĭ nouĭ precum urméză:

PENTRU BARBAȚI	PENTRU DAME
Ghete à la **Beaconsfield** și **Nortchote**, Polonese à la **Lord Derbi** și **Hartington** și Pantofi à **Paris** și **Mexique**.	Polon. de **Chevreeu, Glacé & Chevreau Satin**, Pantofĭ **Barettes** à la **Grece, Breton, Russo** și **Japoneze**.

ȘI PENTRU COPII tóte fasónele și cele maĭ nuoĭ.

a se remarca fabricele:

Maison F. Pinet à Paris	Franz Hulla à Wienne
pentru Dame și Copiĭ	*pentru Bărbațĭ*

Incuragiatŭ fiind de succesele dobêndite într'unŭ timpŭ așa de scurtŭ, de la deschiderea acestuĭ Magasinŭ, dândŭ probe despre soliditatea Mărfurilorŭ și eftinătatea prețurilorŭ. Nu maĭ puținŭ amŭ ferma convicțiune că Onor. P. T. Publicŭ va bine voi a se convinge și de astă dată de anunciarea mea și sperŭ că va fi pe depiinŭ satisfăcutŭ.

Pentru numeróse visite invitŭ cu tótă stima

SAL. WEISERMAN

Numaĭ la Bazar de France

APELE MINERALE NATURALE

Primulŭ transportŭ va sosi la 15 plus 30 Aprilie próspete de la tóte sursele, și va continua sosirea lorŭ din 15 în 15 ḑile până la 15 Octombre.

Garantândŭ séŭ la cerere dovedindŭ că ele suntŭ în totŭ timpulŭ próspete și naturale previn publiculŭ că aci se importă și ape minerale fabricate prin procedeu chimic din vecinătatea Românieĭ. — Potŭ efectua în tóte direcțiunile Românieĭ.

J. OVESSA

Semênța de érbă englesă și Lucernă a sositŭ,

20—2.p.sl.j.—6

PRIMA SOCIETATE
DE
CREDIT FUNCIAR ROMAN
DIN BUCURESCI

In urma decisiunilorŭ Adunăreĭ Generale din $^2/_{14}$ Apriliŭ a. c. Consiliulŭ de Administrațiune alŭ Primeĭ Societățĭ de Creditŭ funciarŭ românŭ din Bucurescĭ convócă o nouĕ Adunare Generală a Domnilorŭ proprietarĭ asociațĭ pentru ḑiua de Duminică $^{30}/_{12}$ Apriliŭ a. c. la 12 ore.

Ordinea de ḑi este următórea:

I, Ascultarea raportuluĭ Delegațilorŭ rânduițĭ de Adunarea Generală din $^2/_{14}$ Apriliŭ pentru cercetarea compturilorŭ administrațiuneĭ pe anulŭ 1877.

II. Modificările ce suntŭ a se face la maĭ multe articole din Legea și Statutele Societățiĭ și care privescŭ maĭ cu sémă durata Societățiĭ, sporirea și întărirea Capitaluluĭ de Reservă, arendarea proprietățilorŭ luate în posesiune de Societate, executarea maĭ grabnică și maĭ eficace a gagiuluĭ ipotecarŭ și mărirea dobênḑilorŭ pentru ratele întârḑiate.

Direcțiunea — No. 1024

Din causa grabniceĭ decedărĭ din viéță
A REPOSATEI FABRICANTE DE RUFE D-na ANTONIA KRAFT
SE VINDE DIN CAUSA UNOR
TRISTE ACCIDENTE

Marĭ partide de **rufe fine pentru dame, adevĕrată olandă de Rumburg, rufe pentru masă** și **pat, dantele fine de Silesia** (Erzund Riesengebierge),

Principalmente pentru garniturĭ de fianciare **se vinde cu prețurĭ de tot moderate, și care sunt următórele: Cămășĭ brodate de dame** de la $3^1/_2$, 5 pênĕ la 16 fr; **fuste brodate** cu $4^1/_2$, $7^1/_2$, pênĕ la $12^1/_2$ fr; **camisóne pentru dame** cu 3, 6, și 18 fr; **pânḑă fină de olandă** cu 42 pênĕ la 48 fr. 60 coțĭ; **cea maĭ fină pânḑă belgică** cu 65, 75 și 85 francĭ 60 coțĭ.

Acéstă desfacere ține numaĭ 14 ḑile, pênĕ în serbătorile Pascilor. Se pot vedea aceste articole în fie-care ḑi, de la $9^1/_2$ pênĕ la $5^1/_2$ ore în Calea Mogoșoeĭ No. 39, VIS-A-VIS DE HOTEL DE VIENA, ETAGIUL I, CAMERA No. 5.

6—6

BALSAM
DE
MESTÉCAN
a luĭ
Dr. Fr. LENGIELS

Mijlocŭ natural de infrumosețare.

Preparat din sucul vegetabilŭ de mestécan, approbat și atestat de Academia în Paris de Prof. Pyefluch în Londra și de procuratorul universitățeĭ Prof. Raspi s.c.l.

Acest balsam din causa efectuluĭ sĕu ecelent și pentru bunătatea sa occupă primul rang între tóte mijlócele de înfrumusețare ce s'a aprobat ca unu din cele maĭ reale. Efectul sĕu suprinsător este ca uă flóre care pusă în apă rece priimesce tótă splendórea sa, întineresce pelea, făcêndu-o tandră, frumósă, albă și fină; depărtéḑă gradualmente pete de sóre, pestrițe, semne de vărsat, vermĭ de pele, roșéță de nas și dă obrazuluĭ uă față sănătósă

Un borcan împreună cu instrucție 1 fior. 50 cr.

Vênḑare en gros la D-niĭ Appel și Comp. Bucurescĭ în detaliŭ la D-nu Martinovicĭ și fiĭ; la D. Ovessa și la tóte spițeriile; în Galațĭ la spițeriile D-lor Marino Curtovich și Vasile Curtovich.

40 6 5

AVIS IMPORTANT!!!

1000 Aracĭ saŭ stânjenu 40 fr. A se adresa vis-a-visŭ de fosta casă Librihit.

10—3

De vânḑare la Noua Typ. Națională hârtie stricată (maclatură) cu prețulŭ de 1 franc ocaua

---

RESTAURANT PARISIEN
Cabinets particuliers
7. Place Carol 7.
GIURGIU
Prix moderés

80—23

De închiriatŭ de acuma casele din calea Mogoșói No 171 compuse din optŭ camere, cuhnie, pimniță și magaḑie pentru pusŭ lemne. Doritoriĭ să se adreseze la sub-scrisulŭ Strada Cometu No. 13, séŭ alăturĭ cu casele la D. Costantin Sachelari.

30—2—7 — *N. El. fterescu*

De închiriatŭ prăvălia de fierărie cu tóte dependințele eĭ, séŭ în parte situată în Calea Moșilorŭ No. 139. Doritoriĭ să se adreseze la Ionŭ Popovicĭ, Str. Covacĭ No. 24.

3—2—1

De închiriatŭ și de vênḑare o prăvălie mare fosta cofetărie, cu etajŭ d'asupra, la gura pieței mare, alăturĭ cu proprietatea Bazaca. Doritoriĭ se pofteascĕ la proprietarŭ D-nu Stefan Pavlit domiciliatŭ lêngă Sf. Gheorghe Nuoŭ, Strada Pescăria Veche, No. 3.

3—2—1

De Inchiriatŭ

De la Sf. Gheorghe séŭ de acuma, în parte séŭ în totalŭ, casele din Strada Dudeștĭ No. 46, compuse de maĭ multe Camere și Salóne, Coridorŭ etc., în etajulŭ de susŭ. Doritoriĭ se vorŭ presenta în acele Case.

30—2-20 — G. URSIANU

Bucurescĭ. — No. 24. Noua Typographie Națională C. N. Rădulescu, Strada Academieĭ No. 24. — Bucurescĭ.

Sâmbătă, 8 Aprilie 1878. In Bucuresci şi dictricte 10 banĭ numĕrulŭ Anulŭ VIII No. 1795.

TELEGRAPHULU

Preţiul abonamentuluĭ: pe an 24 l. pe 6 lunĭ 12 l. pe 3 lunĭ 7 leĭ; în districte pe an 30 l. pe 6 lunĭ 15 l. pe 3 lunĭ 8 l.
Orĭ ce abonamentŭ neînsoţitŭ de valóre se refusă.
Abonamentele se face numaĭ de la 1 şi 15 fie-căreĭ lunĭ.

Redactorŭ-şefŭ, Ion C. Fundescu.

Pentru abonamente, reclame şi anuncĭurĭ, a se adresa la Administraţie: NOUA TYPOGRAPHIĂ NAŢIONALĔ, Strada Academieĭ No. 24.
Pentru Francia: *la Société Havas, Laffite & C-nie* 8 Place de la Bourse Paris. | Pentru Austria şi Germania, la D-nu *Philipp Löb* Wien, Eschenbachgasse 11.
Pentru Londra la D-nu *Eugene Micoud* 31 Fleet Street, E. C. — Pentru Hungaria la D-nu *Moritz Weitz* Buda-pest Servitenplatz No. 5.

Preciul Anunciurilor: linia mică pe pagina IV, 15 banĭ, reclame pe pagina III 1 leŭ, pe a II 2 leĭ, şi pe a I 3 leĭ.
Pentru rubrica insert. şi reclame, redacţia nu este responsabilă.
Epistolele nefrancate se refusă şi articoliĭ nepublicaţĭ se ardŭ.

Girantŭ responsabilŭ. *Dimitrie Christea*

Vinerĭ, 7/19 Aprilie. — (1715). Armata Moldovénă, cu Vizirul, ocupă Morea, învingându-o.

SCIRI TELEGRAPHICE

(Serviciulŭ diarelorŭ streine)

Pesta, 16 Aprilie. — *Pester Lloyd* observă că Andrassy n'a făcutŭ în Petersburg nicĭ unŭ felŭ de propunerĭ. Elŭ 'şi-a făcutŭ purŭ şi simplu observaţiunile séle verbalŭ şi Ignatieff le-a notatŭ. Se pare că asupra relaţiunilorŭ dintre Austria şi Rusia n'aŭ rămasŭ tocmaĭ fără succesŭ sforţările din Berlin.

Cataro, 16 Aprilie.— Principele Nikita a rechematŭ din Viena pe preşedintele senatuluĭ B. zo Petrovicĭ, spre a lua parte la desbaterile care vorŭ avea sĕ decidă asupra atitudineĭ Muntenegruluĭ la casŭ de unŭ resbelŭ anglo-rusŭ.

Berlin, 16 Aprilie. — Scirĭ sosite din Petersburg spunŭ că Rusia arŭ fi trădatŭ dispoşiţiunea ce are de a ţine sémă de acele cererĭ ale Austrieĭ, care se raportă la interesele economice ale acestuĭ Stat în Orientŭ. Pe cândŭ, din contra, suntŭ forte micĭ speranţele pentru satisfacerea acelora din dorinţele cabinetuluĭ vienesŭ, care suntŭ în legătură cu interesele politice şi strategice ale Austrieĭ în peninsula balcanică.

Berlin, 16 Aprilie. — Flota ruséscă din Baltica a primitŭ ordinulŭ sĕ pornéscă spre Sund; acestŭ ordinŭ va fi esecutatŭ dilele astea, findŭ-că ghiaţa a pornitŭ deja.

Londra, 16 Aprilie.— Unŭ alŭ doilea transportŭ de trupe anglo-indiane a pornitŭ a-l-altăerĭ din Bombay în Europa.

Pera, 16 Aprilie. — Ambasadorulŭ francesŭ Fournier dise, într'o audienţă ce avu la sultan, că, după părerea sa, resbelulŭ anglo-rusŭ este inevitabilŭ şi că este bine ca turciĭ sĕ nu se angajese cu ruşiĭ. Aceste vorbe aŭ produsŭ o mare mişcare prin cercurile diplomatice.

Constantinopole, 16 Aprilie. — Pentru astă-dĭ este convocatŭ unŭ mare consiliŭ de resbelŭ ranforţatŭ de toţĭ comandanţiĭ de armată, spre a discuta mĕsurile luate de guvernŭ pentru apărarea Capitaleĭ. — Garnisona din Trapezunda a fostŭ întărită în modŭ considerabilŭ şi oraşulŭ fortificatŭ.

(Neues Wiener Tagblatt.)

Berlin, 16 Aprilie. — Faciă cu scirea trimisă de unŭ corespondentŭ din Viena alŭ foiĭ *National Zeitung*, cumŭ că Brătianu a găsitŭ pe principele de Bismarck fórte rece şi arŭ fi auditŭ chiarŭ că pentru guvernulŭ germanŭ, fie şi o abdicare eventuală a principeluĭ Carol, nu este nicĭ de cumŭ unŭ motivŭ pentru a eşi din neutralitatea sa, *Norddeutsche Allgemeine Zeitung* dice că, după informaţiunile séle, acéstă notiţă nu corespunde cu cele ce se cunoscŭ pe aicĭ asupra impresiunilorŭ dobândite de Brătianu din întrevorbirea sa cu Bismarck.

Déca Brătianu a resimţitŭ o óre-care răcélă, apoĭ acésta nu póte sĕ se raporte de câtŭ la gradulŭ de sprijinŭ ce România are sĕ aştepte de la Germania în cestiunea basarabénă. Brătianu a sciutŭ negreşitŭ maĭ nainte de sosirea sa aci, că Germania nu este nicĭ de cumŭ dispusă sĕ subordoneze, numaĭ pentru consideraţiunea dorinţelorŭ române, propriele séle relaţiunĭ cu Rusia uneĭ afacerĭ care nu atinge nicĭ de cumŭ interesele germane.

Fórte ne-esactŭ este de sicurŭ şi cea-ce maĭ spune corespondentulŭ vienesŭ, cumŭ-că principele Bismarck s'a arĕtatŭ fórte rece şi în privinţa persóneĭ principeluĭ Carol. Via simpatie care domneşte aicĭ pentru principele Carol, a crescutŭ şi maĭ multŭ de cândŭ cu recentele evenimente. Celŭ maĭ bunŭ consiliŭ ce se póte da luĭ Brătianu, şi ca şefŭ alŭ partituluĭ radicalŭ din România, este d'a face din parte'ĭ totulŭ spre a înlesni domnia unuĭ principe cu calităţĭ atâtŭ de marĭ şi a'lŭ păstra pentru România. Acestŭ consiliŭ 'l-a găsitŭ Brătianu aicĭ, precumŭ a găsitŭ şi asicurarea celeĭ maĭ sincere bune-voinţĭ pentru poporulŭ românŭ.

Londra, 16 Aprilie. — Diarulŭ *Observer* voeşte a sci că Rusia arŭ fi înscĭinţatŭ pe Pórtă că déca ea va susţine pe Englitera, apoĭ acésta va avea de consecinţă o resturnare complectă a imperiuluĭ turcescŭ din Europa.

Constantinopole, 16 Aprilie. — Ruşiĭ aŭ luat tóte mĕsurile ca, la casŭ de o ruptóre cu Englitera, sĕ póte pune mâna la celŭ d'ânteiŭ semnalŭ pe Constantinopole şi Bosphorulŭ de sus.

(Die Presse).

Paris, 16 Aprilie. — Scirĭ din Londra spunŭ că lordulŭ Beaconsfield respinge tóte încercările de mijlocire, întru câtŭ Rusia nu va consimţi la discuţiunea întreguluĭ tractatŭ de pace.

O depeşe a diaruluĭ *les Débats* dice că Austria a protestatŭ în adevĕrŭ în generalŭ contra tractatuluĭ de pace de la San Stefano, însă sunt apocrife cele cincĭ puncte ce se dice că arŭ fi formulatŭ comitele Andrassy. Acesta 'şi continuă sforţările séle pentru întrunirea Congresuluĭ.

Paris, 16 Aprilie. — Intr'o scrisóre admirabilă, Raoul Duval îşĭ motivéză refusulŭ sĕŭ d'a primi candidatura din Caen propusă de bonapartişţĭ. Elŭ dice, că maĭ nainte de tóte se sforţéză sĕ dobândéscă înţelegerea între toţĭ franceziĭ.

Londra, 16 Aprilie. — Situaţiunea este neschimbată şi prin cercurile cele maĭ însemnate ea este considerată ca fórte încordată. *Promemoria* luĭ Gorceakoff n'a fostŭ înmânată încă aicĭ în modŭ oficialŭ. Suntŭ ne-esacte tóte sgomotele despre o menţinere a relaţiunilorŭ între Austria şi Englitera.

După cumŭ se anunţă din Berlin către *Times*, chiarŭ ceĭ de acolo mărturisescŭ că suntŭ micĭ speranţele pentru întrunirea Congresuluĭ. *Standard* dice că împĕratulŭ Francisc Joseph a primitŭ o scrisóre autografă din partea Tzaruluĭ. Se crede că scrisórea este împăciuitóre şi umblă după o înţelegere.

Se anunţă către *Daily Telegraph* că ruşiĭ îşĭ concentréză trupele la capătulŭ despre Est alŭ Bosphoruluĭ, pe cândŭ, după *Daily News*, turciĭ continuă a se întări în liniile de la Makrikoi şi Buyukdere.

Petersburg, 16 Aprilie. — Colonelul Wellesley a sositŭ aci. Se consideră ca probabile niscare-va represintărĭ englese. Nicĭ nu se maĭ crede măcarŭ într'o înţelegere între Rusia şi Englitera.

Cracovia, 16 Aprilie. — O scire, adresată din Varsovia către diarulŭ *Czas*, dice că, cu ocasiunea recentelorŭ arestărĭ, s'aŭ descoperitŭ acolo agitaţiunĭ nihiliste. Căpetenia acesteĭ societăţĭ, care este o femee, a fugitŭ. S'a maĭ descoperit şi legătura cu unŭ comitetŭ din Lemberg precumŭ şi proclamaţiunĭ.

Pesta, 16 Aprilie. — Diarulŭ *Pester Lloyd* primeşte următórea scire din Viena: „Unŭ curierŭ din Petersburg a adusŭ astădĭ împĕratuluĭ o scrisóre autografă din partea Tzaruluĭ. Reîntórcerea luĭ Ignatiaff la Viena a redevenit éraşĭ probabilă.

Paris, 16 Aprilie. — Bulgariĭ tratédă fórte rĕŭ pe greciĭ şi jidaniĭ din Rumelia. Notabiliĭ bulgarĭ vorŭ fi convocaţĭ la începutulŭ luĭ Maiŭ în Tĕrnova.

Esposiţiunea va fi deschisă la 1 Maiŭ în localulŭ Esposiţiuniĭ din Paris. Adunarea de astădĭ a comisarilorŭ pentru alegerea preşedinţilorŭ de grupe, a fostŭ fără resultatŭ. Esposanţiĭ străinĭ vorŭ avea cincĭ preşedinţĭ.

Berlin, 16 Aprilie. — Prin cercurile diplomatice nu s'aŭ micşoratŭ speranţele de dilele trecute pentru menţinerea păciĭ şi pentru întrunirea unuĭ Congresŭ (nu a uneĭ Conferinţe preliminariĭ). La serata dată a séră de ambasadorulŭ rusŭ, se asicură de persóne competinte că este speranţă d'a se ajunge la o înţelegere. Cu tóte acestea nu se dice nimicŭ despre basele eĭ.

Bucureştĭ, 16 Aprilie. — Principele Ghica a telegrafiatŭ a-l-altă erĭ din Petersburg, că guvernulŭ sĕ 'şĭ amâne decisiunea sea până când va sosi în Bucureştĭ curierulŭ espediatŭ de dênsulŭ.

(Neue freie Presse)

Londra, 16 Aprilie. — Diarele consideră astădĭ situaţiunea ca maĭ multŭ lipsită de speranţe. *Times* dice că nu póte sĕ anunţe nimicŭ asupra vre uneĭ schimbărĭ în atitudinea puterilorŭ europeane. Speranţa într'unŭ Congresŭ şi într'o soluţiune pacefică a tuturorŭ încurcăturilorŭ este maĭ departe ca nicĭ o détă. In Englitera şi Rusia domneşte fórte multŭ credinţa, că acum resbelulŭ este maĭ inevitabilŭ ca nicĭ o détă. Cu tóte acestea totŭ nu amŭ perdutŭ speranţa, dice citatulŭ organŭ, într'o soluţiune pacefică, findŭ-că elementele pentru acésta esistă.

Déca ne-voinţa Rusieĭ, d'a supune tractatulŭ celorŭ-l-alte puterĭ, nu ascunde nimicŭ în fondŭ, déca cérta nu este în adevĕrŭ de câtŭ pentru forme, apoĭ greutatea uneĭ soluţiunĭ nu póte sĕ fie ne-invincibilă. Dérŭ Rusia trebue sĕ se pregătéscă a face maĭ multŭ de câtŭ aceea d'a supune tractatulŭ representanţilorŭ puterilorŭ; se cere ca tractatulŭ sĕ fie modificatŭ spre a pune condiţiunile luĭ în acordŭ cu interesele şi dorinţele vecinilorŭ.

Petersburg, 16 Aprilie. — *Agenţia rusă* comunică următórele: „Cu România se va închia o Convenţiune, destinată a înlocui articolulŭ 8 din Convenţiunea de maĭ nainte, în privinţa treceriĭ trupelorŭ, care, convenţiune, de la încheerea păciĭ, nu maĭ are nicĭ o putere.

Ragusa, 16 Aprilie. — Turciĭ concentrédă acum la Alasona şi Mezzovo douĕ corpurĭ de armată, spre a pătrunde cu ele în sudulŭ Thesalieĭ contra cetelorŭ de insurgenţĭ întrunite. In Alasona a sositŭ deja o parte considerabilă din fosta garnisonă a Vidinuluĭ, care a înaintatŭ prin Uskiub. — Populaţiunea grécă din Thesalia voeşte sĕ se deslipéscă cu totulŭ de patriarchatulŭ ecumenicŭ din Constantinopole şi sĕ se pue sub sinodulŭ din Athena.

(Fremden-Blatt).

A se vedea ultime scirĭ pe pagina III.

BUCURESCI, 7 APRILIU

Diarulŭ rusescŭ, *Petersburgskia Viedomosti*, publică următórele rîndurĭ asupra cestiuniĭ Basarabieĭ:

Partea Basarabieĭ care face cestiunea în acestŭ momentŭ, a fostŭ anexată la Moldavia şi nu la România; ea nu a fostŭ dată de Rusia, ci de cele-l'alte puterĭ, la voinţa cărora Rusia a trebuitŭ sĕ se supue fără voia eĭ. Acum Rusia 'şĭ'a recuceritŭ drepturile séle; ea putea sĕ reia acestŭ colţŭ de pământŭ fără sĕ întrebe pe românĭ şi sĕ reclame în acelaşŭ timpŭ o despăgubire de la România pentru ceĭ 20 anĭ câtŭ acésta din urmă s'a bucuratŭ de veniturĭ. In 1856 ca şi în 1878, Rusia a avutŭ a face personalŭ cu Turcia şi nu cu România.

Déca România nu e mulţumită, n'are de câtŭ sĕ céră o despăgubire de la puterĭ care 'ĭ-aŭ făcutŭ acestŭ presentŭ, dérŭ nicĭ de cum de la Rusia.

Cu tóte acestea, pentru că noĭ voimŭ sĕ fimŭ delicaţĭ faciă cu amiciĭ noştriĭ, în locŭ de a lua fără discuţiune unŭ lucru care ne aparţine de dreptŭ, amŭ propusŭ a face unŭ schimbŭ de teritoriŭ. Unŭ demersŭ atâtŭ de modestŭ din parte-ne n'a întâmpinatŭ din partea Românieĭ de câtŭ refusŭ. Bărbaţiĭ de Statŭ din Bucuresci arŭ fi trebuitŭ sĕ înţelégă că Rusia póte şterge dintr'o singură lovitură existenţa ţĕriĭ lorŭ din charta Europeĭ şi nu trebuia sĕ lucrede astŭ-felŭ. Eĭ nu vorŭ sĕ înţelégă că, prin schimbulŭ Dobrogeĭ pentru Basarabia, Rusia lucrédă în contra proprielorŭ séle interese, dândŭ românilorŭ avantage de treĭ orĭ maĭ marĭ şi carĭ sarŭ în ochĭ la prima privire cândŭ cine-va se uită pe chartă. Rusia nu voeşte retrocedarea acesteĭ bucăţĭ de teritoriŭ de câtŭ pentru a putea sĕ tragă cu buretele peste ultimele urme lăsate de tratatulŭ de la 1856 şi nu pentru profitele ce ea póte trage. Noĭ facemŭ din acésta o cestiune de onóre, de amorŭ propriŭ, de principiŭ. După noĭ, arŭ fi trebuitŭ ca România sĕ ofere ea însăşĭ acestŭ teritoriŭ de care e vorba, *ca gajŭ de recunoscinţă către Rusia care a liberat'o cu totulŭ de suzeranitatea musulmană*, cu atâtŭ maĭ multŭ că i se propune Dobrogea în schimbŭ. Dérŭ, findŭ că ea refusă Dobrogea, credemŭ că va fi maĭ bine de a ne păstra şi una şi alta. Tractatulŭ de la Paris se află distrusŭ de evenimente. Turcia 'ĭ'a plătitŭ cu existenţa sea; pentru mica bucată de teritoriŭ, care nea fostŭ luată prin tractatulŭ de la 1856, ea a perdutŭ maĭ tóte posesiunile séle în Europa. Francia, care a fostŭ prima instigatóre a resbeluluĭ din Crimea, a expiatŭ acestŭ tractatŭ în 1871, mulţumită bunelorŭ nóstre relaţiunĭ cu Germania. Numaĭ Anglia a scăpatŭ până acum şi cere şi ea cu mare sgomotŭ sĕ 'ĭ dămŭ o lecţiune. Vomŭ profita de întêia ocasiune spre a 'ĭ satisface dorinţele.

Româniĭ nu vorŭ maĭ intra în Basarabia cu discuţiune, pentru că de faptŭ ea e ocupată de trupele nóstre, şi câtŭ pentru Dobrogea nu vedemŭ nicĭ unŭ folosŭ părăsind'o. Posedândŭ Dobrogea ne facemŭ vecinĭ imediaţĭ aĭ bulgarilorŭ, *carĭ vorŭ avea trebuinţă încă multŭ timpŭ de protecţiunea nóstră.* Déca voimŭ sĕ 'ĭ susţinemŭ materialiceşte şi moraliceşte, o facemŭ acésta nu din causa simpatieĭ nóstre pentru eĭ, ci pentru unŭ scopŭ politicŭ şi pentru a stabili în Bulgaria o basă de operaţiune pentru deslegarea viitóre a tuturorŭ cestiunilorŭ peninsuleĭ Balcanilorŭ.

Pentru posiţia sea geografică, Dobrogea formédă unŭ colţŭ alŭ Românieĭ, *ceea ce ne va permite de a ţine totŭ d'auna pe românĭ în mâinile nóstre.* Costele maritime ale Dobrogeĭ singure constitue o parte de teritoriŭ maĭ mare de câtŭ Basarabia română. Apoĭ dominândŭ cursulŭ Dunăriĭ la o mare depărtare, vomŭ avea avantage enorme în casulŭ unuĭ resbelŭ cu România.

Nu amŭ reprodusŭ acestŭ articolŭ pentru că tratéză despre Basarabia, ci pentru că elŭ dă pe faciă nisce intenţiunĭ atât în contra nóstră câtŭ şi în contra altor popóre, precumŭ şi scopulŭ pentru care Rusia a făcutŭ resbelulŭ actualŭ. Nu vom căuta derŭ sĕ ridicămŭ părţile acelea din articolŭ carĭ dicŭ că Basarabia aparţine de dreptŭ Rusieĭ, căcĭ asupra acestuĭ puntŭ s'a disŭ destule în presa română şi streină, *die Presse* din Viena a rĕspunsŭ destulŭ de categoricŭ prin aceste cuvinte: "Cândŭ se dice că Rusia a posedatŭ acéstă făşiă de pământŭ înainte de 1856, apoĭ se póte susţine acelaşŭ lucru şi pentru România pentru timpulŭ din nainte de 1812. *Titluluĭ rusescŭ de posesiune de 44 anĭ îĭ stă faciă în faciă de ceĭ l'altă parte tradiţiunĭ vechĭ de sutimĭ de anĭ.*"

Nu vomŭ căuta éraşĭ sĕ ridicămŭ declaraţiunea foieĭ ruse, că cestiunea Basarabieĭ este o cestiune de onóre şi de amor propriu pentru Rusia; româniĭ nu sunt obligaţĭ a ţine contŭ de tóte cestiunile de onóre şi de amorŭ propriŭ, căcĭ póte mâine sĕ vie guvernuluĭ din Petersburg gustul sĕ facă asemenea cestiune din întréga Românie. Şi acésta chiarŭ s'arŭ putea întrevedea din articolulŭ citatŭ; căcĭ ce va se dică óre că „ruşiĭ suntŭ *delicaţĭ* şi *modeştĭ* cândŭ cerŭ numaĭ Basarabia", şi cândŭ adaogă că „bărbaţiĭ de statŭ din Bucuresci arŭ fi trebuit sĕ înţelégă că Rusia, *care póte şterge printr'o singură lovitură esistenţa Românieĭ după charta Europeĭ*," ea se mărginesce numaĭ cu o bucată? Tocmaĭ pentru acea româniĭ se opunŭ şi se vorŭ opúne cu energie contra luăriĭ unuĭ petecŭ de pământŭ, pentru că este alŭ lorŭ şi pentru că întrevede scopurile carĭ le dă pe pe faciă fóia în cestiune.

Lăsămŭ dérŭ aceste punturĭ la o parte să le judece şi sĕ le comenteze lectoriĭ noştriĭ astŭ-felŭ cumŭ vorŭ găsi eĭ cu cale şi ne oprimŭ la unŭ altŭ puntŭ care este totŭ aşa de absurdŭ ca şi cele-l-alte.

Fóia rusă dice că, după ea, arŭ fi trebuitŭ ca România se ofere ea singură Basarabia *ca gajŭ de recunoscinţă către Rusia care a liberat-o cu totulŭ de suzeranitatea musulmană!*

Se vede că redactorulŭ foieĭ ruse nu a eşitŭ din cabinetulŭ sĕŭ nicĭ nu a cetitŭ altŭ diarŭ de câtŭ alŭ sĕŭ, şi în elŭ numaĭ acea ce scrie elŭ. Altŭ-felŭ ar fi putută vedea că noĭ tocmaĭ pentru acea amŭ declaratŭ resbelŭ turcilorŭ, amŭ trecutŭ Dunărea şi amŭ sacrificatŭ atâţia ómenĭ şi atâţia banĭ, ca sĕ nu ni se dea de Rusia independinţa şi pe urmă se dică, cumŭ a disŭ totŭ déuna, că ea ne-a datŭ viaţa şi independinţa, prin urmare ca creatórea Românieĭ, ca mumă a eĭ, are dreptŭ sĕ o epitropitéscă, sĕ o ia în casă la dênsa.

Maĭ este unŭ puntŭ cu care sfârşimŭ, căcĭ cu elŭ sfârsesce şi fóia ruséscă. Elŭ dă pe facià adevĕratele intenţiunĭ ale Rusieĭ.

Fóia rusă declară curatŭ şi categoricŭ că Rusia nu a făcutŭ resbelŭ pentru simpatia eĭ către bulgarĭ, ci *pentru unŭ scopŭ politicŭ, pentru a stabili în Bulgaria o bază de operaţiune pentru* deslegarea viitóre a tutulorŭ cestiunilorŭ peninsuleĭ Balcanice. Şi pentru a îndeplini acestŭ scopŭ, fóia rusă cere sĕ nu se dea nicĭ Dobrogea Românieĭ, căcĭ ea va permite Rusieĭ a ţine totŭ d'a-una pe românĭ în mână, şi, dominândŭ Dunărea la o mare depărtare, ruşiĭ vorŭ avea avantagie enorme *„în casulŭ unuĭ resbelŭ cu România.“*

Aceste declaraţiunĭ credemŭ că nu aŭ trebuinţă de comentariĭ. Le punemŭ aşa cumŭ suntŭ subt ochiĭ puterilorŭ europene şi subt ochiĭ tutulorŭ românilorŭ oneştĭ şi patrioţĭ, rugânduʼĭ sĕ se strângă la unŭ locŭ, se lucreḑe, căcĭ perdéua s'a rîdicatŭ, scopulŭ s'a datŭ pe facià, furtuna este aprópe.

Patriotismulŭ comandă acésta.

— —

Nu suntemŭ în contra dreptuluĭ ce are orĭ ce deputatŭ séŭ senatorŭ de a face interpelărĭ miniştrilorŭ, de a le cere cont de fapte rele îndeplinite, séŭ a preveni pe acelea care arŭ putea sĕ fie păgubitóre intereselorŭ ţĕriĭ. Acestŭ dreptŭ esercitatŭ cu înţelepciune, e fórte folositorŭ şi póte sĕ evite greşelĭ grave în care arŭ putea sĕ caḑă miniştriĭ. Dérŭ nu admitemŭ, nu putemŭ admite *abusulŭ* acestuĭ dreptŭ, abusŭ care ne oferă spectacole ca acelea la care din nenorocire asistămŭ de câte-va lunĭ de ḑile.

In adevĕrŭ, de la începutulŭ sesiuneĭ Noembre, nu scimŭ sĕ fi fostŭ vre-o şedinţă la Cameră séŭ la Senatŭ, în care sĕ nu se fi anunţatŭ séŭ desvoltatŭ vre o interpelare, ba încă adesea câte două şi treĭ, cele maĭ multe de nicĭ o însemnătate şi nesusceptibile de vre-o soluţiune practică.

Maĭ multă încă: sub forma de „rugăciunĭ“, un nuoŭ soiŭ de interpelărĭ, câţĭ-va representanţĭ aĭ ţĕreĭ ocupaŭ şedinţe întregĭ cu discuţiunĭ oţióse, şi făceaŭ a se amâna lucrările importante care eraŭ la ordinea ḑileĭ, şi de care ţéra avea o urgentă trebuinţă. Din causa acésta a provenitŭ că nicĭ până acum nu s'a votatŭ legea comunală, legea judecătorielorŭ de ocóle, legea pentru băncile agricole şi altele de o însemnătate totŭ atâtŭ de necontestabilă; şi, totŭ din acéstă causă, amŭ fostŭ nevoiţĭ sĕ mergemŭ cu bugetulŭ anuluĭ trecutŭ încă treĭ lunĭ, până sĕ se pótă în fine vota, cu mare grabă, bugetulŭ esercițiuluĭ 1878.

De altă parte, o cestiune asupra căreia s'a esercitatŭ cu mare prodigalitate dreptulŭ de interpelare şi cu care s'a cheltuitŭ multă elocinţă şi frumóse frase retorice, este cestiunea esterióră, aceea a atitudineĭ Românieĭ facià cu evenimentele din Orientŭ.

In miḑloculŭ încurcăturilorŭ celorŭ maĭ grave prin care amŭ trecutŭ şi trecemŭ; atuncĭ cândŭ prudenţa şi patriotismulŭ cereaŭ puţine vorbe dérŭ fapte multe; cândŭ evenimentele impuneaŭ guvernuluĭ sĕ se ţie în cea maĭ strînsă reservă acupra corespondinţelorŭ séle cu streinĕtatea, care nu puteaŭ fi destăinuite fără a alarma lumea şi a compromite reuşita tratațiunilor începute, atuncĭ, ḑicemŭ, se făceaŭ interpelărĭ peste interpelărĭ, fără nicĭ unŭ folosŭ practicŭ, ba încă adesea cu scopŭ de a provoca pe ministri sĕ spue lucrurĭ care nu se puteaŭ spune.

Aceeaşĭ procedare o vedemŭ şi aḑĭ. D. Boerescu face o interpelare asupra călĕtorieĭ d-luĭ Brătianu la Viena; Senatulŭ manifestă încredere în Guvernŭ; d. D. Sturdza nu e mulţumitŭ şi face altă interpelare asupra situaţiuneĭ care are acelaşĭ resultatŭ; D. M. C. Epureanu se scólă şi agită din nuoŭ aceiaşĭ cestiune care nu are altŭ resultatŭ de câtŭ discursurĭ lungĭ, desvoltărĭ de pasiunĭ, înflorite adesea cu cuvinte carĭ nu numaĭ că nu servă dérŭ facŭ rĕŭ causeĭ române.

Noĭ credemŭ că arŭ trebui sĕ se înceteḑe o dată cu acéstă sistemă perniciósă; toţĭ vedemŭ pericolulŭ, toţĭ dorimŭ înlăturarea luĭ; Camerile aŭ prescrisŭ guvernuluĭ linia sea de conduită, şi acesta a promisŭ că nu va eşi dintr'ênsa. De ce dérŭ strĕgănirĭ care răpescŭ guvernuluĭ timpulŭ şi energia ce 'ĭ trebue în apĕrarea causeĭ naţionale? De ce continue hărţuelĭ, cândŭ alte state maĭ puternice ca noĭ, suntŭ fórte reservate asupra graveĭ cestiunĭ a Orientuluĭ unde aŭ seriόse interese. Acestea, în locŭ de a da energie guvernuluĭ, nu facŭ de cât a 'lŭ slăbi, a'ĭ pune piedicĭ în apĕrarea drepturilorŭ ţĕriĭ, a 'ĭ răpi forţa morală cu care trebue sĕ se presinte înaintea Europeĭ spre a inspira încredere şi simpatie.

Nu este de constatatŭ astăḑĭ nicĭ o schimbare simţitóre în situaţiunea politică. Negociaţiunile diplomatice, care urméză maĭ cu deosebire între Viena şi Petersburg, precum şi între Londra şi Petersburg, spre a se ajunge la o înţelegere pre câtŭ se póte de bună asupra diferitelorŭ cestiunĭ de putere şi interese aţâţate prin stipulaţiunile de la San-Stefano, continuă mereŭ şi cu speranţa de a da unŭ resultatŭ maĭ favorabilŭ. In acéstă privinţa oficiosulŭ *Fremdenblatt* scrie urmĕtórele:

„Din maĭ multe părţĭ ni se confirmă scirea că respunsulŭ rusescŭ, la objecţiunile făcute de comitele Andrassy la Peterburg contra unora din stipulaţiunile tractatuluĭ de la San-Stefano, este de o natură fórte prevenantă. După cum amŭ anunţatŭ de maĭ multe ḑile, nicĭ nu putea sĕ fiĕ măcarŭ vorba despre o Notă-Circulară. Cu tóte acestea, după cum află şi ḑiarulŭ *Bohemia*, d. Novikoff a înmânatŭ a-l-altă erĭ rĕspunsulŭ guvernuluĭ rusescŭ. Acesta a găsitŭ fórte rigurόse objecţiunile Austrieĭ, totuşĭ s'a arătatŭ gata să se dea în maĭ multe puncte, ba încă în cele maĭ importante, după vederile cabinetuluĭ vienesŭ, ear asupra altorŭ puncte să deschidă discuţiunea. Se ḑice că propunerile ruseştĭ sunt fórte conciliatóre şi esprimă speranţa că va reeşi să transforme tractatulŭ de la San-Stefano într'unŭ chipŭ maĭ în acordŭ cu vederile austriace. Tot asemenea, de şi într'unŭ chipŭ maĭ puţinŭ precisŭ, se anunţă de aci şi către *Pester Llord*.»

Neue Freie Presse, vorbindŭ şi ea despre acestŭ rĕspunsŭ, maĭ adaogă că Rusia este cu totulŭ de acordŭ, ca Austria sĕ'şĭ întinḑă influinţa sa asupra părţiĭ de Vest a peninsuleĭ balcanice; ceĭ din Petersburg voescŭ să scurteze şi durata ocupaţiunĭ Bulgarieĭ şi să'ĭ indrepteze fruntariile. De aci se póte vedea, ḑice citatulŭ organŭ, că s'a începutŭ a se depărta earăşĭ de alianţa englesă şi a căuta o politică cumpănitóre între Rusia şi Englitera, singura care póte să convie intereselor austriace.

— —

Asupra situaţiuneĭ din Constantinopole, se anunţă următórele din Pera către *Daily Telegraph*:

„Pacea cea înarmată continuă mereŭ. Atâtŭ turciĭ câtŭ şi ruşiĭ se află la spatele întăririlorŭ, se privescŭ uniĭ pe alţiĭ şi aşteptŭ sfârşitulŭ actualeĭ stărĭ de nesiguranţă. Ottomaniĭ, ca numĕrŭ, suntŭ maĭ tarĭ şi de aceia se pare că nu se temŭ de nicĭ o surprindere. Paşiĭ Osman şi Muctar iaŭ tóte mĕsurile pentru a evita orĭ-ce încurcăturĭ. Ruşiĭ îşĭ continuă mişcările lorŭ pe faţă şi într'ascunsŭ, spre a dobândi de la Pórtă niscare-va asigurărĭ, dér până în acestŭ momentŭ eĭ n'aŭ reuşitŭ. Armata rusésca face diferite mişcărĭ, a cărorŭ ţintă nu se póte vedea tocmaĭ lămuritŭ.»

Asemenea şe telegrafiază de acolo şi către *Oficiulŭ Reuter*, că este nefundat sgomotulŭ că turciĭ arŭ fi suspendatŭ operaţiunile lorŭ de la lucrările de apĕrare din apropierea Constantinopoleluĭ. Din contra, lucrările se urméză cu o înduoită activitate. Administraţiunea turcéscă din Tenedos a cerutŭ instrucţiunĭ de la Pórtă, în privinţa purtăriĭ ce trebue să ţină faţă cu desbarcarea de marinarĭ englesĭ, de pe vasele anglese de resbelŭ, însărcinaţĭ a păzi depositulŭ de materialŭ de resbelŭ care se află în insulă.

— —

Sub titlulŭ: *„O voce rusésca asupra situaţiuniĭ“*, ḑiarul *die Post* din Berlin publică o scrisóre din Moscova, despre care amŭ vorbitŭ deja şi care, după cum ḑice citatulŭ organŭ, va înlesni o aruncătură de ochĭ în adevĕrata opiniune a poporuluĭ rusescŭ. Eată acéstă scrisóre:

Moscova, 26 Martiŭ 7 Apriliŭ.

„Pe aicĭ, în vechiulŭ oraşŭ alŭ Ţarilorŭ, relaţiunile sunt privite cu totulŭ alt-felŭ de câtŭ cum sunt privite prin cercurile oficiale din Petersburg. Pre cât este de mândră lumea de aicĭ despre victoriile cele strălucite ale braveĭ nóstre armate, cu atâtŭ de puţinŭ este de acordŭ cu conducerea diplomatică a afacerilorŭ nóstre. *Se blamează maĭ cu sémă că diplomaţia a stricatŭ buna înţelegere cu fraţiĭ noştri de arme de la Plevna.* Neajunsurile, care resultă din acésta pentru legătura cu trupele nóstre din Bulgaria, se pare că nicĭ nu le trecŭ prin capulŭ diplomaţilorŭ noştriĭ. Este o mare deosebire, déca aceste legăturĭ aŭ locŭ printr'o ţĕră aliată nouĕ séŭ printr'una inamică nouĕ. Séŭ trebuia când aŭ fostŭ invitaţĭ româniĭ la cooperare, să se înţelégă cu dênşiĭ positivŭ şi în scrisŭ asupra condiţiunilorŭ, séŭ sĕ nu se maĭ scormonéscă de locŭ gingaşa cestiune relativă la partea aceia a Besarabieĭ cedată în 1856. Acestŭ micŭ colţŭ de pămêntŭ nu este populatŭ tocmaĭ de ómenĭ, carĭ daŭ unŭ materialŭ de bunĭ patrioţĭ, şi impiegaţiĭ, carĭ se întórseră la 1856 de acolo în Rusia, eraŭ fórte încântaţĭ că nu maĭ aŭ a face cu moldoveniĭ, cu sectatoriĭ ruşĭ, cu ţiganiĭ, jidaniĭ, etc., de acolo. *Le jeu ne vàut pas la chandelle.*

„Un serviciŭ şi maĭ rĕŭ ne-aŭ făcutŭ diplomaţiĭ prin fruntariile Bulgarieĭ creată prin pacea de la San Stefano. Acesta îl datorimŭ ignoranţeĭ şi uşurinţiĭ luĭ Ignatieff. Cea d'ântâiŭ aruncătură de ochĭ asupra charteĭ trebuia să arate că Bulgaria luĭ Ignatieff cu greŭ va dobândi şi consimţimêntulŭ celor-l-alte puterĭ.

„Ar fi fost mult maĭ cu minte d'a lăsa hotărârea fruntariilorŭ Bulgarieĭ pe séma unuĭ congresŭ europeanŭ. Câte desagremente şi umilirĭ am fi evitatŭ, déca diplomaţiĭ s'ar fi pusŭ la lucru cu maĭ multă circomspéсţie.

„Grija este mare pe aicĭ, din causă că negociaţiunile cu Austria aŭ fostŭ încredinţate luĭ Ignatieff. Pĕnă acum comitele n'a dat probe nicĭ de talent diplomaticŭ, dér nicĭ n'a avutŭ maĭ cu deosebire norocŭ. Foile austriace în genere vorbescŭ maĭ mult séŭ maĭ puţinŭ cu neplăcere despre general, érŭ cele ungureştĭ ţinŭ contra luĭ un limbagiŭ violent, ba chiar plin de ură. Nu se putea óre ca o asemenea misiune importantă sĕ fie încredinţată uneĭ persóne bine vĕḑută la Curtea din Viena?».

— —

Citimŭ în *Neues Wiener Tagblatt* de la 16 Apriliŭ:

„Ca o simptomă caracteristică pentru colosalele pregătirĭ ale Englitereĭ pentru resbelŭ, dămŭ aci întrebarea care s'a făcutŭ erĭ din Londra unuĭ comerciantŭ de aicĭ, déca este dispusŭ şi în stare sĕ predea în Fiume, la corăbiĭ englese, carne de bună calitate până la suma de 3 milióne francĭ.»

— —

Citimŭ în *la République française* de la 15 Apriliŭ:

„Germania, cu totulŭ preocupată de opera sa de mijlocire, lucreaḑă cu cea maĭ mare ardóre, déca trebue sĕ credemŭ în cele spuse de *Standard*, spre a aduce o soluţiune pacefică. Acelaşĭ ḑiarŭ afirmă că sforţările guvernuluĭ din Berlin aŭ fostŭ fórte bine primite, atâtŭ de Rusia câtŭ şi de Englitera. S'arŭ pĕrea dérŭ că putemŭ spera în aranjarea afacerilorŭ. Cu tóte astea speranţa ni se pare camŭ prematură după scirile sosite astă-ḑĭ. O depeşe adresată din Pesta către *Tagblatt* ḑice că, după scirile din Constantinopole, căpĕtate din sorginte sicură, situaţiunea devine maĭ gravă. De şi Pórta este hotărîtă sĕ stea neutră, este puţinŭ probabilŭ că acésta 'ĭ va fi cu putinţă, fiindŭ-că pregătirile actuale ale Rusieĭ indică că acéstă putere voeşte se se mişce din nuoŭ, şi Englitera nu póte şi ea sĕ nu ia mĕsurĭ în consecinţă. Marele-duce Nicolae face în acestŭ momentŭ recunósceri asupra linieĭ de apărare a Constantinopoleluĭ, şi déca Rusia va maĭ face încă unŭ pasŭ înainte, apoĭ elŭ va ecuivala cu reînceperea ostilităţilorŭ între acéstă putere şi Turcia şi probabilmente cu incеperea resbeluluĭ anglo-rusŭ.»

Din causa aglomerăriĭ materieĭ nu ne este cu putinţă a continua astăḑĭ cu publicarea foiţiĭ nóstre. Mâine vomŭ reîncepe.

Literatură politică

O domnişóră de onóre a împĕrăteseĭ Rusieĭ a trasformatŭ poesia francesă *la Cigalle et la Fourmi*, dânduʼĭ unŭ aerŭ de actualitate, relativă la resbelulŭ anglo-rusŭ. D-na O. N. de Bertier, a creḑutŭ de trebuinţă sĕ transforme şi d-eĭ poesia *le Renard et le Corbeau*, raportândʼo la resbelulŭ dintre Rusia şi Turcia. Le publicămŭ aci pe amêndouĕ, creḑêndŭ a face plăcere lectorilorŭ noştriĭ:

LA CIGALE et la FOURMI [1])

Par la demoiselle d'honneur de la Sa Majeste l'Imperatrice de Russie.

L'Anglettere ayant chanté,
Tout l'été,
Se trouva fort dépourvu
Quant la guerre fut venu.
Pas un seul petit troupier
A pouvoir mettre sur pied.
Elle alla crier famine,
Chez la France sa voisine.
La priant de lui preter
Ses soldats, pour les porter
Aux detrois des Dardanelles;
Je vous pairai, lui dit elle,
Votre service amical,
En papier oriental.
La France, n'est pas belliqueuse,
Ce n'est pas son plus grand défant.
M'avez-veus secouru tantot?
Dit-elle à cette emprunteuse.
Le pouvais-je après Sédan?
Je dormais ne vous déplaise,
Ah! Vous dormiez?
J'en suis fort aise!
Eh bien ronflez maintennant.

— —

LE RENARD ET LE CORBEAU [2])

Maître Sultan, à l'Orient perché,
Sous son joug avec rage!
Tenait un pays en esclavage.
Le César du Nord, par l'envie alleché,
Lui tint longtemps, ce flateur langage:
O maître du monde!
Est-il sur la machine ronde,
Des pays plus grands et plus beaux!
Que ton Bosphore, tes bords orientaux?
Sans mentir, si tes filles sages,
Ressemblent à tes purs rivages
Tu es a n'en pas douter, le Phénix des rois!
A ces mots le Sultan, ne se sent plus de joie,
D'Ignatieff, suit les conseils, écoute sa voix.
Le fourbe, veut lui prendre sa proie,
De sa diplomatie observant les contours
Fait mille et mille tours.
Le Sultan, qui ne s'en défie
Aimant femmes, festins, plaisirs, orgie;
Confiant, au harem s'endort.
César aproche, gronde et mord,
Tu es delicieuse, o ma Bulgarie!
Dit-il, en regardant la Bessarabie.
La Russie, s'engraisse, Roumanie, redoute!
Bonne leçon pour la Turquie sans doute.
Le Sultan, honteux et confus!
Jure, mais un peu tard, qu'on ne l'y prendra
plus.

O. N. de Bertier

Discursulŭ d-luĭ Corti,

ministrulŭ afacerilorŭ străine alŭ Italieĭ, ţinutŭ în Camera italiană cu ocasiunea interpelărilorŭ făcute în privinţa cestiuniĭ orientale:

„Domnilorŭ

„Nu fără unŭ simţimêntŭ de hesitare viŭ sĕ rĕspundŭ la elocintele discursurĭ ce aŭ pronunţatŭ onorabiliĭ preopinenţĭ. Nuoŭ în desbaterile parlamentare, aflându-mĕ în facia uneĭ situaţiunĭ politice dintre cele maĭ incerte şi maĭ complicate, mĕ temŭ că nu voiŭ fi în stare sĕ daŭ interpelărilorŭ ce aŭ fostŭ adresate ministeruluĭ unŭ rĕspunsŭ satisfăcĕtorŭ pre câtŭ ilŭ dorescŭ eŭ însuʼmĭ. Cu tóte acestea comptezŭ pe indulgenţa Cameriĭ, comptezŭ maĭ cu sémă pe acea tradiţiune de reservă înţeléptă ce s'a respectatŭ în totŭ d'auna aci într'una din materiile care atinge interesele cele maĭ grave ale Statuluĭ. Cestiunea Orientuluĭ este astăḑĭ într'o fasă de suspensiune. Resbelulŭ între Rusia şi Turcia s'a terminatŭ prin sub-semnarea preliminariilorŭ de la San Stefano. După acésta s'a propusŭ întrunirea unuĭ Congresŭ în vederea d'a coordona noua situaţiune a lucrurilorŭ cu dreptulŭ publicŭ europénŭ. Italia a aderatŭ din tótă inima la acéstă propunere. Respunderea unuĭ refus arŭ fi fostŭ, de alt-mintrelea, dintre cele maĭ grave.

---

[1]) Greerele şi Furnica de o Domnişóră de onóre a Maj. Sélle Impĕrătésa Rusieĭ.
Englitera, cântândŭ, tótă véra, se găsi lipsită de orĭ-ce mijlóce, cândŭ veni resbelulŭ. — Nicĭ măcarŭ unŭ mititeluţŭ soldatŭ de trupă pe care sĕ 'lŭ pótă pune pe piciorŭ. — Ea se duse sĕ se plângă de fómete la Francia, vecina sa, rugând'o sĕ 'ĭ împrumute soldaţiĭ sĕĭ, pentru a'ĭ duce la strâmtorile Dardanelelorŭ:
— Iţĭ voĭ plăti, iĭ ḑise ea, serviciulŭ d-tale amicalŭ cu hârtie orientală.
Francia, nu este rĕsboinică, acesta nu este cursulŭ eĭ celŭ maĭ mare.
— M'aĭ ajutatŭ óre maĭ ḑilele trecute? ḑise ea acesteĭ împrumutătóre.
— Putemŭ óre s'o facŭ după Sedan? — Dormémŭ, déca nu te superĭ.
— A! Dorméĭ? Suntŭ fórte veselă! Eĭ bine sforăe acumŭ.

— —

[2]) Corbulŭ şi Vulpea
Jupânŭ Sultanulŭ cocoţatŭ în Orientŭ, sub jugulŭ sĕŭ cu furie ţinea o ţéră în sclavie. — Cesarulŭ Norduluĭ, atrasŭ de poftă, iĭ ţinu multŭ timpŭ acestŭ linguşitorŭ limbagiŭ: — O stăpânŭ alŭ lumiĭ! Se află óre pe maşina cea rotundă, ţĕrĭ maĭ marĭ şi maĭ frumóse de cât Bosphorulŭ şi malurile téle orientale? Fără a minţi, déca înţeleptele téle fiice, sémănă cu ţĕrmiĭ tĕĭ ceĭ curaţĭ, apoĭ tu eştĭ fără îndoială Phenixul regilorŭ!“
La aceste cuvinte, Sultanulŭ nu maĭ scie ce face de bucurie; urméză sfaturile luĭ Ignatieff; iĭ ascultă vocea. Şiretulŭ, voesce sĕ 'ĭ ia prada. Şi, observândŭ contururile diplomaţieĭ, face miĭ şi miĭ de turirĭ. Sultanulŭ, care nu se maĭ sfieşte, iubindŭ femeĭ, ospăţurĭ, plăcerĭ, orgie, încreḑătorŭ, adórme în haremŭ. Cesar se apropie, mârâe şi muşcă.
— Tu eştĭ deliciósă, o Bulgaria mea! — Ḑice elŭ, privindŭ Basarabia. — Rusia, se îngrasă, România, se teme! — O bună lecţiune pentru Turcia negreşitŭ. — Sultanulŭ, ruşinosŭ şi confusŭ, se jură, dérŭ camŭ târḑiŭ, că nu 'lŭ va maĭ prinde.

O. N. de Bertire.

„Negociaţiunĭ de unŭ caracterŭ fórte delicatŭ suntŭ încă pendinte în acéstă privinţă. Amŭ ferma speranţă că, mulţumită unorŭ concesiunĭ oportune, se va putea ajunge la acea înţelegere care este dorită de toţĭ.

„Politica guvernuluĭ regeluĭ nu se va abate nicĭ de cumŭ de la linia de conduită care 'ĭ este trasă de adevĕratele interese ale ţĕriĭ. Italia, ca o mare naţiune şi interesată într'unŭ gradŭ fórte mare în afacerile Orientuluĭ, ca una din puterile semnatare tractatelorŭ de la 1856 şi 1871, a urmăritŭ cu cea maĭ mare atenţiune desvoltarea complicaţiunilor orientale şi esercită, faciă cu aceste complicaţiunĭ, influinţa ce 'ĭ aparţine. Pe timpulŭ negociaţiunilorŭ care aŭ precedatŭ declaraţiunea de resbelŭ, Italia a cooperatŭ din tóte puterile séle la potolirea cestiunilorŭ care se aţâţaseră în Orientŭ. Aceste negociaţiunĭ n'aŭ avutŭ nicĭ unŭ resultatŭ. Este de prisosŭ a maĭ căuta astăḑĭ causele nesuccesuluĭ. De la începerea ostilităţilorŭ, guvernulŭ regeluĭ a statŭ necontenitŭ într'o atitudine de strictă şi imparţială neutralitate, fără a neglige, îndată ce i se părea că se presintă o ocasiune, d'a consilia încetarea resbeluluĭ. Elŭ avu grije, în acelaşĭ timpŭ, d'a veghia la protecţiunea intereselorŭ italiane. In acéstă privinţă trebue sĕ amintescŭ unŭ incidentŭ de care Camera s'a preocupatŭ cu dreptŭ cuvêntŭ în sesiuuea trecută.

„Douĕ corăbiĭ italiaue fuseseră secuestrate în Bosphorŭ. S'a ḑisŭ, cu acéstă ocasiune, că Sublima-Pórtă făcuse maĭ cu deosebire unŭ actŭ de ostilitate faţă cu pavilionulŭ italianŭ. Faptulŭ este că, pe timpulŭ blocăriĭ forturilorŭ ruseştĭ din marea Négră, numaĭ douĕ pavilióne s'aŭ arătatŭ în aceste ape: pavilionulŭ italianŭ şi pavilionulŭ grecŭ. Maĭ multe corăbiĭ greceştĭ fuseseră capturate maĭ nainte de secuestrarea celorŭ douĕ corăbiĭ italiane, şi curtea însărcinată a judeca asemenea secuestre sancţionase captura. Cele douĕ corăbiĭ italiane fură declarate asemenea *bona-presa*; dérŭ a doua ḑi dupĕ pronunţarea sentinţiĭ de către curte, se căpătă pentru ele graţia suverană. Aceste douĕ corăbiĭ italiane aŭ fostŭ singurele care aŭ putută sĕ fie liberate prin intervenirea diplomatică a guvernuluĭ lorŭ, favorisatŭ în adevĕrŭ, de bunele disposiţiunĭ ale guvernuluĭ otomanŭ. Tóte acestea privescŭ trecutulŭ. A vorbi de viitorŭ, este şi maĭ puţinŭ uşorŭ.

„Relaţiunile nóstre cu tóte puterile aŭ unŭ caracterŭ eminamente amicalŭ. Liberĭ de orĭ-ce angajamênte, afară de acelea care decurgŭ din tractatele care forméḑă dreptulŭ publicŭ europeanŭ, vom sci, printr'o politică francă şi leală, se întărimŭ din ce în ce maĭ multŭ acéstă încredere mutuală care este garanţia cea maĭ solidă a viitoruluĭ.

„Onorabilulŭ d. Cavallotti m'a întrebatŭ déca Italia are de gîndŭ sĕ se unéscă cu Englitera spre a respinge tractatulŭ de la San Stefano. Acésta este o întrebare fórte gravă. Pe când lordul Salisbury îşĭ espediaḑă circulara, pregătirile de resbelŭ se urméḑă, ḑi şi nópte, în arsenalele englese: se înarméḑă escadrele, se chiamă reservele sub drapele. Cu tóte acestea, guvernulŭ regeluĭ totŭ are încredere în reuşita negociaţiunilorŭ. Elŭ nu crede oportunŭ a face declaraţiunĭ care arŭ putea sĕ le compromită succesulŭ. Elŭ crede că este maĭ folositorŭ, în interesulŭ păciĭ, care este totŭ de odétă şi interesulŭ Italieĭ, d'a coopera cu activitate, precum o şi face, la aceste negociaţiunĭ. In negociaţiunile care vorŭ avea locŭ în acéstă privinţă, guvernulŭ regeluĭ îşĭ propune sĕ întrebuinţeḑe influinţa sea pentru a asigura unŭ echilibru justŭ între diferitele interese care se află faţă în faţă. Ne vom sili, cu o grije cu totulŭ specială, d'a protege în modŭ eficace legitimile interese ale comerciuluĭ. In ḑiua în care vomŭ trebui, în acordŭ cu cele-l-alte puterĭ, sĕ îngrijimŭ de sórta populaţiunilorŭ din Orientŭ, nu vomŭ negligea d'a ne inspira şi de acele principiĭ care constitue basa esistenţeĭ nóstre naţionale. In limitele trase de tractatele esistânde şi faţă cu consideraţiunile détorite puterilorŭ amice, acţiunea nóstră diplomatică va avea aşa dérŭ de obiectivŭ d'a favorisa asemenea şi interesele acelorŭ naţionalităţĭ pentru care italianiĭ aŭ nisce simpatiĭ atâtŭ de viĭ.

„Suntŭ de acord cu d. Cavallotti asupra avantagelorŭ mutuale ce decurgŭ dintr'o amicie mutuală cu Austro-Ungaria. Dérŭ nu credŭ că celŭ maĭ bunŭ mijlocŭ d'a întări acéstă amicie este acela d'a discuta, în acéstă Cameră, reclamaţiunĭ teritoriale care suntŭ în contraḑicere cu tractatele stipulate în modŭ solemnŭ cu imperiulŭ.

„Onorabilulŭ d. Mursolino voesce ca Europa sĕ se gândéscă la reintegrarea uneĭ stărĭ de lucrurĭ în Orientŭ, pe basa tractatelorŭ din 1856 şi 1871. Dérŭ, domniĭ meĭ, evenimentele din 1877 nu potŭ sĕ fie şterse din istorie. Prin urmare tractatulŭ din 1856 şi 1871 vorŭ trebui sĕ sufere modificaţiunĭ.

„O cestiune gravă se presintă spirituluĭ; acésta este o cestiune de care se preocupă maĭ mult ţéra: Care este regula de conduită ce guvernulŭ regeluĭ va urma în casul cândŭ se va isca unŭ nuoŭ conflictŭ în Europa? Negociaţiunile care se urméză între cabinete, disposiţiunile cele conciliatóre ce acestea arată, de vre-o câte-va ḑile maĭ alesŭ, îmĭ daŭ încrederea că consiliile raţiuniĭvorŭ eşi şi de astă dată d'asupra apeluluĭ la putere. Resbelele nu conducŭ tot d'auna la resultate conforme cu principiile de justiţie. Dérŭ, déca de o asemenea nenorocire nu va putea sĕ fie scutită Europa, guvernulŭ regeluĭ, gelos de adevĕratele interese ale ţĕriĭ şi fórte hotărîtŭ a le apĕra, va sci sĕ se menţie în acea atitudine de riguróśă imparţialitate care corĕspunde cu simţimêntulŭ unanimŭ alŭ naţiuniĭ.

„Domnilorŭ, dupĕ atîţea secolĭ de nenorocirĭ, generaţiunea presentă a avutŭ norocŭlŭ sĕ asiste la reînvierea Italieĭ. Este o détorie sacră a nóstră, este maĭ cu deosebire o détorie sacră a acelora carĭ aŭ onórea d'a se afla aci, d'a conserva Italia la adăpostŭ de orĭ-ce isbire, sub gloriósa egidă a monarchieĭ naţionale, şi d'a o transmite generaţiunilorŭ viitóre mare şi prosperă în întru, considerată şi respectată în afară.„ *(Aplause unanime).*

Sala Atheneuluĭ

Duminecă, *9 Aprilĭŭ*, D-na O. N. de Bertier va da o serată, subt patronagiulŭ M. S. Dómneĭ, în beneficiulŭ vĕduvelorŭ şi orfanilorŭ resbeluluĭ.

Programa se compune din unŭ *discursŭ patrioticŭ asupra Românieĭ şi a serviciuluĭ eĭ sanitarŭ*, din recitirea fabulelorŭ ce publicămŭ în corpulŭ ḑiaruluĭ şi din improvisaţiunĭ asupra unuĭ cuvêntŭ datŭ.

Preţulŭ unuĭ biletŭ este de 10 francĭ.

Inceputulŭ la 8 ore şi jumĕtate séra.

D'ale ḑileĭ.

Asasinulŭ din strada Şelarĭ nu a avut nefericirea sĕ sufere rigorile justiţieĭ; elŭ 'şĭ-a terminatŭ ḑilele a l'altă-séră, pe la ora 9, prin spânḑurătóre.

Étă câte-va detaliĭ asupra acestuĭ sinucisŭ.

Criminalulŭ manifestă dorinţa de a fi condusŭ până la retiradă. Elŭ s'a îmbrăcatŭ cu hainile de spitalŭ, şi, însoţitŭ de un sergentŭ de gardă, se duse în cabinetulŭ respectivŭ; dérŭ păḑitorlŭ în locŭ de a intra înăuntru remase afară, faptŭ de care Mauriciŭ profită. Elŭ scóse indată încingătórea, o legă de o grindă ce se afla de asupra sa, vârâ gâtulŭ într'unŭ ochĭ pe care 'lŭ făcu şi se aruncă în aerulŭ liberŭ.

Pe cândŭ elŭ prepara instrumentulŭ sinuciderii, sergentulŭ îlŭ întrebă déca era gata. — Numaĭ de câtŭ! respunse celŭ l'altŭ în momentulŭ cândŭ se lega de gâtŭ.

In fine, sergentulŭ vĕḑêndŭ că întârḑie prea multŭ, intră înăuntru, dérŭ vĕḑu pe asasinŭ spânḑuratŭ şi ne maĭ dândŭ nicĭ unŭ semnŭ de viéţă. Ilŭ deslegară îndată, dérŭ Mauriciŭ îşĭ îndeplinise dorinţa de a se sinucidĕ.

Cadavrulŭ sĕŭ fu dusŭ la amfiteatrulŭ spitaluluĭ Colţeĭ.

*

In partea din stânga a şoseleĭ, cum eşĭ din calea Mogoşoi, se află unŭ maidanŭ întinsŭ, fără construcţiĭ séŭ plantaţiunĭ pe dênsul. Până maĭ ḑilele trecute, elŭ nu era de locŭ supĕrătorŭ, de şi nicĭ nu avea vre unŭ aspectŭ pitorescŭ. Graţie însĕ uneĭ disposiţiunĭ comunale, elŭ începu a deveni unŭ focarŭ de infecţiunĭ, din causă că se cară acolo totŭ felulŭ de necurăţenie, gunóie, etc. carĭ exaleaḑă unŭ mirosŭ de nesuferitŭ. Cândŭ cine-va ese la şosea sĕ ia aerŭ, trebue sĕ aspire maĭ întêiŭ puţinŭ din acele emanaţiunĭ vătĕmătóre; cândŭ se întórce, asemenea e nevoitŭ a 'şĭ ţine respiraţiunea 5—6 minute până cândŭ trece.

Credemŭ că onor. primărie arŭ trebui sĕ interḑică acestŭ modŭ de a înălţa maĭdanulŭ în cestiune ca rĕŭ nemeritŭ şi infectatorŭ.

*

Servitorul d-luĭ Costache Băcanu din strada Vămeĭ avea, se vede, trebuinţă de ceva parale care 'ĭ lipseaŭ. Elŭ nu găsi nimicŭ maĭ nemeritŭ de câtŭ a fura de la stăpânulŭ sĕŭ 30 napoleonĭ, 15 în aurŭ şi 15 în argintŭ.

Ne fericire însă că fatalistulŭ a căḑutŭ pe mâĭnile nemiloşilorŭ agenţĭ poliţienescĭ carĭ 'l aŭ internatŭ în domiciliulŭ respectivŭ.

*

Birjariĭ din Bucurescĭ aŭ devenitŭ de nesuferitŭ. Mersulŭ lorŭ e aşea de repede că suntŭ în stare sĕ dea peste ómenĭ, peste felinare, peste trăsurĭ chiarŭ. Aşea s'a întâmplatŭ erĭ; o birjă Nr. 307 a lovitŭ pe cea cu Nr. 298 aşea de violentŭ în câtŭ 'ĭ a ruptŭ coşulŭ.

Totŭ bine că se găsescŭ birjarĭ carĭ sĕ 'şĭ dea eĭ înşiĭ lecţiunĭ.

*

Frigulŭ a trecutŭ, şi paltónele nu se maĭ potŭ purta; dérŭ hainele subţirĭ totŭ nu suntŭ îndestulătóre: trebuescŭ pardesiurĭ. Individulŭ Mihaĭ Grigore şi a procuratŭ unulŭ furândŭ pe alŭ unuĭ necunoscutŭ.

*

Marinŭ căpăţână a furatŭ patru caĭ.

*

In strada Belvedere s'a găsitŭ unŭ copilŭ de 3 anĭ.

*

Direcţiunea Telegrafelorŭ şi Postelorŭ ne anunţă că trenulŭ austriacŭ Lemberg-Itzcanĭ ne coincidândŭ cu trenulŭ Itzcanĭ-Bucureştĭ, poşta din occidentŭ nu a sositŭ astăḑĭ.

Ultime Scirĭ.

SERVICIULŬ PRIVATŬ ALŬ „TELEGRAFULUĬ"

(Agenţia Havas)

(Serviciulŭ de erĭ, 8 ore séra.)

Londra, 18 Aprilĭŭ. — *Times* anunţă că guvernulŭ englesŭ închiriază steamere în India spre a transporta trupe la Malta.

Cea maĭ mare parte din ḑiare consideră trimiterea la Malta de trupe compuse maĭ numaĭ din Indienĭ, ca o simplă mĕsură de precauţiune şi nu vede în asésta nicĭ o ameninţare.

Times afirmă că acéstă mĕsură nu are în sine însăşĭ maĭ mare însemnătate de câtŭ trimiterea floteĭ în marea de Marmara.

Dailly News este singurulŭ care consideră trimiterea de trupe la Malta ca unŭ nuoŭ fapt în vederea desvoltăriĭ politice de resbelŭ.

(Serviciulŭ de aḑĭ, 9 ore diminéţa).

Londra, 18 Aprilĭŭ. — *Echo* ḑice că invitaţiele pentru congresŭ vorŭ pleca astă séră; acéstă noutate încă nu este adeverită până acumŭ. Consolidatele englese s'aŭ suitŭ cu $^1/_{16}$ numaĭ.

Constantinopole, 18 Aprilĭŭ. — Demisiunea luĭ Ahmed-Vefik, primulŭ ministru, a fost primită aḑĭ diminéţă de către Sultanŭ. Mehemed Ruşdi şi Savfet-paşa refusândŭ postul de prim-ministru ce li s'a oferitŭ de Sultanŭ, Sadyk-paşa, ministru alŭ contribuţiunilorŭ şi vechiŭ ambasadorŭ la Paris a fostŭ chematŭ sĕ înlocuiască pe Ahmed Vefik. Seic-ul-Islam 'şĭ-a dat şi elŭ dimisiunea; elŭ a fostŭ înlocuitŭ cu Mollah-bey.

Constantinopole, 18 Aprilĭŭ.—In urma acesteĭ schimbărĭ de ministerŭ, Said-paşa, directorŭ al listeĭ civile, omŭ de încredere alŭ Sultanuluĭ şi adversarŭ alŭ luĭ Vefik, va intra în cabinetŭ.

ADUNAREA DEPUTAŢILORŬ

In şedinţa de aḑĭ, Vinerĭ 7 Aprilĭŭ, d. ministru preşedinte a anunţat că Măria Sea Domnulŭ a priimitŭ cu mulţumire dorinţa Camereĭ de a'lŭ felicita mâine pentru ḑiua nasceriĭ séle, dérŭ că va priimi fără ceremonie şi discursurĭ.

D. Cantili a propusŭ amânarea desbateriĭ legiĭ pentru arendaşĭ, dérŭ amânarĕa a fost respinsă dupe ce a vorbitŭ d. primŭ ministru contra.

Continue decĭ desbaterea asupra legeĭ pentru arendaşĭ.

Atheneul Român

D. *C. Esarcu* va ţine, Sâmbătă 8 Aprilie, 8 ore séra, o conferinţă, în care va analisa unele din documentele sale descoperite în archivele Italieĭ.

Inchiderea Conferinţelor Atheneuluĭ.

Sucursala Băncii Imperiale otomane
din Rusciuk

a reînceputŭ operaţiunile eĭ în acestŭ oraşŭ.

Acestŭ stabilimentŭ va face ca şi maĭ nainte tóte operaţiunile de Bancă şi adică: cumpĕrărĭ şi vênḑărĭ de tratte, plăţĭ pe acreditive, încasărĭ de efecte, deschiderĭ de compturĭ curente, transmisiunĭ de fondurĭ, schimbŭ de monede etc. etc. etc.

SALA ALCAZAR (fostulŭ Circŭ)

Mâine, Sâmbătă 8 Aprilĭŭ, mare representaţiune a *Omuluĭ fără braţe*. Duminică, 9 Aprilĭŭ, la 9 ore diminéţa, se va da pentru *ultima óra* o representaţiune a *Omuluĭ fără braţe*.

A eşit de sub tipar *frumósa broşură* numită:

Spada Rĕsbunăreĭ

Naraţiune istorică-romanţiósă din revoluţiunea Elenă de la 1821, cu o ilustraţiune, tradusă de Athanasie Chr. Curti, şi se află de vênḑare la tóte librăriile din Capitală, preţulŭ numaĭ 2 leĭ.

A eşitŭ de sub presă:
Cântulŭ I-iŭ
din
CĂDEREA PLEVNEI
saŭ
LIBERAREA CHREŞTINATĂŢEI
— —
Poemă naţională în VI Cânturĭ
de
G. Al. Zamphirolu.

Se află de vênḑare la librăria fraţiĭ Iónniţiŭ & Comp. Lipscani No. 27. Preţulŭ 1 leŭ.

a eşit de sub pressă
Micul Secretar

Coprinḑêndŭ dupĕ metoda intuitivă regulĭ de stilulŭ epistolarŭ, pentru usulŭ claseĭ a III-ia primare.

Opŭ aprobatŭ de Onor. Ministerŭ alŭ Instrucţiuneĭ Publice.

DE
I. ALEXE

Depositulŭ la Librăria fraţiĭ Ionniţiŭ.

A eşitŭ de sub presă în editura:
I. GÖBL
A doua broşură din interesantul roman istoricŭ.
CATERINA CORNARO
cea maĭ frumósă regină a Ciprului, căḑută jertfa incuisiţiuneĭ veneţiane. după G, F. BORN.
DE
Vasile Gr. Popŭ.

De vênḑare la tóte librăriile din Bucureştĭ
şi la editorŭ (passagiulŭ românŭ.)
Preţulŭ *1 leŭ noŭ.*

NB. O parte din venitulŭ acesteĭ cărţĭ se dă în folosulŭ familiilorŭ soldaţilorŭ românĭ, rĕmase nenorocite în urma resbeluluĭ.

In Librăria D-luĭ *N. Danielopolu* s'a depusŭ ediţia II-a din broşura:
Questiunea Orientuluĭ Europeanŭ
ŞI
Soluţiunea sa
séŭ
Republica Confederativă în Constantinopole prin helenismŭ
de
TH. A. PASCHIDES

CARBUNI de PIATRA

DIN

MINELE din VALEA TISSOVITZA

A D-lor LYALL & C-omp.

ORSOVA

Acestĭ cărbunĭ după cercările făcute, este constatatŭ ca ceĭ maĭ bunĭ ce până acumŭ s'a introdus în ţéră pentru orĭ-ce maşine de abur, fie fixe saŭ locomobile, cum şi pentru trebuinţa caseĭ şi sunt neîntrecuţĭ chiar de ceĭ maĭ bunĭ cărbunĭ din Englitera, ne avêndŭ nicĭ celŭ maĭ micŭ mirosŭ séŭ năbuşală, şi dândŭ o economie de 5% în comparaţie cu costulŭ lemnelor.

Cărbuni se potŭ preda la tóte schelele Dunăreĭ în cantităţĭ de 100 tone în susŭ, precum şi la tóte gările Drumuluĭ de fierŭ, în unulŭ séŭ maĭ multe vagóne, a 10 tone fie-care.

Iar în Bucurescĭ şi Crajova în cantităţĭ maĭ micĭ.

Pentru deslușirĭ şi preţurĭ a se adresa:

în Bucurescĭ la JOSEPH LEE,
23. Strada Germană, 23.
în Crajova la LYALL & Comp. (Depôt)
Strada Cogălniceanu.
şi la Biuroulŭ principalŭ alŭ Proprietaruluĭ
LYALL & C-omp.
ORSOVA

30—7

ANUNCIU

Vindere voluntară. Moşia Vităneştĭ, partea D-neĭ Maria Aninoşanu situată în judeţulŭ Vlaşca, plasa Cálniştea, comuna Măgura. — Intinderea 1100 pogóne pămêntŭ prima cualitate, majora parte întreveḑĭ regiune cunoscută pentru superioritatea calităţiĭ pămêntuluĭ, livede, luncă, grădinĭ de zarzavaturĭ, viĭ, acareturĭ case marĭ proprietăreştĭ. Magasiĭ de bucate pentru 600 chile. Pătule, grajdurĭ, împrejmuirĭ, vadŭ pe Teleorman. Moşia este d'alungulŭ caleĭ naţionale Bucurescĭ-Alexandria şi traversată de soséua judeţénă a valeĭ Teleormanuluĭ. — Distanţa din Vităneştĭ la Bucurescĭ este de 69 kilometre, la Alexandria 6 kilometre, la Giurgiu 45 kilometre, la Zimnicea 39 kilometre.

Doritoriĭ se potŭ adresa la domiciliulŭ proprietăţeĭ Vităneştĭ. Combinaţiunĭ facilitóre pentru plată. 13—7—11

EN GROS

NUMAI

LA

BAZAR DE FRANCE

EN DETAI

Numaĭ la Bazar de France

Cel maĭ mare magasin special de încălţăminte pentru

BARBATI, DAME ŞI COPII

Sub firma:

SAL. WEISERMAN

STRADA CAROL I, No. 8 (CURTFA VECHE)

Aŭ sosit:

pentru sesonul de Primă-véră imense quantităţĭ de încălţăminte în tóte fasónele şi cele maĭ nouĭ precum urméză:

PENTRU BARBAŢI	PENTRU DAME
Ghete à la Beaconsfield şi Nortchote, Polonese à la Lord Derbi şi Hartington şi Pantofi à Paris şi Mexique.	Polon. de Chevreeu, Glacé & Chevreau Satin, Pantofĭ Barettes à la Grece, Breton, Russo şi Japoneze.

ŞI PENTRU COPII tótc fasónele şi cele maĭ nuoĭ.

a se remarca fabricele:

Maison F. Pinet à Paris	Franz Hulla à Wienne
pentru Dame şi Copiĭ	*pentru Bărbaţĭ*

Incuragiatŭ fiind de succesele dobêndite într'unŭ timpŭ aşa de scurtŭ, de la deschiderea acestuĭ Magasinŭ, dândŭ probe despre soliditatea Mărfurilorŭ şi eftinătatea preţurilorŭ. Nu maĭ puţinŭ amŭ ferma convicţiune că Onor. P. T. Publicŭ va bine voi a se convinge şi de astă dată de anunciarea mea şi sperŭ că va fi pe deplinŭ satisfăcutŭ.

Pentru numeróse visite invitŭ cu tótă stima

SAL. WEISERMAN

Numaĭ la Bazar de France

DISTINSUL MAGASIN

No. 2. Strada Selarĭ No. 2. No. 2. Strada Selarĭ No. 2

LA CAVALERU DE MODE

Aŭ priimitŭ unŭ imensŭ asertiment de

HAINE BARBATESTI

pentru sesonulŭ de Primă-vară şi Vară din Stofele cele maĭ moderne; Confecţiune după noulŭ Journal. Previnem pe numerósa nóstră Clientelă & Onor. Publicŭ a profita de acéstă ocasiune.

Preţurĭ fórte moderate. *Fréres M. Iscovitch*

32—2—5

Se cere 2,000 galbenĭ cu împrumutare pentru 6 lunĭ. Hipotecă o casă de întreită valóre în centru Bucurescilor, a se adresa la adm. diar. Teegr.

VERITABLE BENEDICTINE

DE L'ABBAYE DE FECAMP (FRANCE)

ESCELINTĂ, TONICĂ, DIGESTIVĂ ŞI APERITIIVA

CEĂ MAĬ BUNĂ DIN TÓTE LICORILE

VÉRITABLE LIQUEUR BÉNÉDICTINE
Brevetée en France et à l'Etranger.
A. Legrand ainé

A se cere todéuna in josulŭ fiecărei sticle, eticheta pătrată purtândŭ semnătura directorelui generale.

Adeverata licore *Benedictină* se găsesce numaĭ la.

La Bucurescĭ: la D-niĭ Gubler Wartanovitz et C-nie Agenţĭ generalĭ: J. Athanasiu et J. Klée, A. Fialkowski, J. Ovessa, Julius Kaiser toţĭ comersanţĭ; Thoma Antoniu, Demitrie Marinescu, Const. Sarazi, G. C. Tănăsescu, G. Constantinescu, G. Rădulescu et Ionescu toţĭ cofetarĭ; *C.* Racovitza farmacist şi la maĭ întéile stabilimente de'alte oraşe.

LA MAGASINUL GEBAUER

se afla de vênzare urmatórele Noutati mussicale:

Hübsch E. A.	*Paḑa Dunăreĭ* Marş triumphal cu chorŭ, poesia de M. S. Dómna	1 50
Ialovitzky	*Trecerea Dunăreĭ* Marş militar	1 50
Kratochwill	*Luarea Plevneĭ* Marş triomphal	1 50
Lehr E.	*Triumphul Românieĭ* Marşŭ	1 50
Vasilescu I.	*Românii aŭ triumphat* Marş	1 50
Wiest L.	*Asaltulŭ Plevneĭ* Marşŭ	2
"	*Marşŭ de Victoriă*	1 50
Wiest I.	*Stéua Românieĭ* poesia de G. Sionŭ cu portretulŭ Măriei Séle Domnitoruluĭ	2

Ttrimiţându-se valórea în timbre postale séŭ mandate postale se efectuéḑă orĭ-ce comandă pentru provincie.

Peste puţine ḑile va eşi de sub tiparŭ:

Hora Griviţeĭ (din poesia Curcanĭ) Musica de G. Ventura, cuvinte de Alexandri.

Hora Rahoveĭ de Capelleano.

5—2—2

Important

Cu începere de la 1-iŭ Aprilie se înstalează soneria Electrică cu preţulŭ redusŭ de 18 francĭ Camera (instalarea trebue să numere celŭ puţinŭ 3 camere). Asemenea se instalează gazulŭ şi apă cu preciurile cele maĭ reduse.

Anton I. Engels et Teirich
Stirbey-Vodă, No. 33

3—3—2

De închiriatŭ de la 23 Aprilie corent, caşele cu No. 120 din Calea Moşilorŭ cu două erajurĭ, cu maĭ bine de 30 încăperĭ: salóne, camere, beciurĭ, grajd şi şopron, două curţĭ şi puţŭ. A se adresa la proprietarul lorŭ, Calea Văcărescĭ, No. 90.

3—2—2 *Stefan H. Anghel*

De închiriatŭ de la Sf. Gheorghe viitorŭ, etajulŭ de josŭ alŭ caselor mele din calea Mogoşóĭ, No. 105, conţinênd unŭ-spre-ḑece camere, precum şi dependinţe, cuhnie, camere de servitorĭ, grajd şi şopronŭ. Doritoriĭ se vorŭ adresa la subsemnatulŭ Alexandru A. Nicolesco

25—7 Calea Mogoşói No. 105

AVIS IMPORTANT!!!

1000 Aracĭ saŭ stânjenu 40 fr. A se adresa vis-a-visŭ de fosta casă Libriht.

10—4

FABRICA ZACHARINA ROMANA

DE LA

KITILA

Pentru satisfacerea cererilor şi înlesnirna publiculuĭ, fabrica 'şĭ-a făcut un depositŭ de producţiunile sale, la D-nu Theodor Eftimiu, Str. Sóreluĭ No. 1, (Covacĭ).

15—2—9

De venzare

la Noua Typografie Naţională chârtie stricată (maclatură), cu preţul de 1 fr. ocaua.

SUBSTANŢA D'ALFIERI

depărtéḑă în o manieră grabnică, plăcută şi sigură fără unŭ efectŭ vătămătorŭ asupra corpuluĭ şi fără observare particulară a obicĭnuiteĭ sisteme de viéţă urmările ecceselorŭ genitale de orĭ-ce gradŭ, ca *polutiune, impotenţă, sterilitate, bólă albă* (urmare de onanie) ş. c. l. — *Syphilis negligeată* saŭ reŭ curarisită cronică în *stadiul seŭ secundară* şi *terţiară* (curgerĭ cronice, abcese syphilitice, necĭ, bube, vermĭ de pele, séŭ cele-l-alte subsiturĭ) se vindecă sub cea *maĭ mare garanţie* cu cela maĭ sicurŭ succesŭ. — Impreună cu comandările se rógă de a da esplicarea de causa, durata suferinţeĭ şi simptómele momenantŭ.

Espediarea se face cu trimitere de 15 Francĭ discret prin

E. GIEBEL, specialist
Dresden, Amalienstr. No. 11, 2 etagiŭ

NB. In casurĭ cronice şi înrădăcinate preţulŭ variéḑă de 50—60 Francĭ. Observêndŭ éésta pentru evitarea intrerupereĭ cureĭ.

2p.s.—18

Duminică, 9 Aprilĭŭ 1878. In Bucurescĭ şi dictricte 10 banĭ numĕrulŭ Anulŭ VIII No. 1796.

TELEGRAPHULU

Pretiul abonamentului: pe an 24 l. pe 6 luni 12 l. pe 3 luni 7 leĭ; în districte pe an 30 l. pe 6 lunĭ 15 l. pe 3 lunĭ 8 l.
Orĭ ce abonamentŭ neînsoţitŭ de valóre se refusă.
Abonamentele se face numaĭ de la 1 şi 15 fie-cărel lunĭ.

Redactorŭ-şefŭ, Ion C. Fundescu.

Pentru abonamente, reclame şi annunciurĭ, a se adresa la Administraţie: NOUA TYPOGRAPHIĂ NAŢIONALE, Strada Academieĭ No. 24.
Pentru Francia: la Société Havas, Laffite & C-nie 8 Place de la Bourse Paris. | Pentru Austria şi Germania, la D-nu Philipp Löb Wien, Eschenbachgasse 11.
Pentru Londra la D-nu Eugene Micoud 81 Fleet Street, E. C. — Pentru Hungaria la D-nu Moritz Weitz Buda-pest Servitenplatz No. 5.

Pretiul Annunciurilor: linia mică pe pagina IV, 15 banĭ, reclame pe pagina III 1 leŭ, pe a II 2 leĭ, şi pe a I 3 leĭ.
Pentru rubrica inserţ. şi reclame, redacţia nu este responsabilă.
Epistolele nefrancate se refusă şi articoliĭ nepublicaţĭ se ardŭ.

Girantŭ responsabilŭ. Dimitrie Christescu

Sâmbătă, 8/20 Aprilĭŭ. — (1395). Mircea-Vodă, Domnulŭ ţĕriĭ Romănescĭ, încheia alianţă cu Sigismund Regele Ungarieĭ pentru ajutorŭ reciprocŭ contra inamicilorŭ lorŭ.

SCIRI TELEGRAPHICE

(Serviciulŭ diarelorŭ streine)

Berlin, 16 Aprilĭŭ. — Principele de Bismarck se dă de ostenealĭ, cu tótă seriositatea, spre a stabili o înţelegere între guvernulŭ rusŭ şi celŭ englesŭ. Şi pe aicĭ se crede că sĕ póte presupune într'o reuşită norocită a acestorŭ sforţărĭ.

Bucureştĭ, 16 Aprilĭŭ. — Cea maĭ mare parte din armata română este concentrată în România-Mică între Turnu-Severinŭ şi Oltŭ. In România-Mare se află 150,000 ruşĭ şi numaĭ treĭ regimente române.

Tóte împrejmuirile Bucurescilorŭ suntŭ ocupate de 40,000 ruşĭ, carĭ trateadă România ca o ţéră inamică. Nicĭ nu trebue sĕ se gândéscă cine-va la o cedare a Românieĭ în cestiunea basarabénă; armata română se va bate, dérŭ nu se va lăsa sĕ fie desarmată de ruşĭ.

Belgrad, 16 Aprilĭŭ. — *Diarulŭ Officialŭ* publică o declaraţiune sosită din Vranja şi din comunele vecine, acoperită de multe sub-semnăturĭ, care se pronunţă pentru alipirea la Serbia.

Roma, 16 Aprilĭŭ. — Camera a terminatŭ desbaterile asupra tarifuluĭ vamalŭ şi a primitŭ întregulŭ proiectŭ cu 191 voturĭ contra 20. Trampeo întrébă déca ministerulŭ va pune tarifulŭ şi atuncĭ în aplicare căndŭ, cu totŭ timpulŭ determinatŭ de Francia, nu vor putea sĕ aibă locŭ ratificările tractatuluĭ comercialŭ cu dênsa.

Ministrulŭ Seismit-Doda négă posibilitatea acestuĭ casŭ şi de acea crede că este inutilŭ de a rĕspunde la acéstă cestiune. Camera s'a ajurnatŭ până la 1 Maiŭ. Ministrulŭ preşedinte Cairoli declară că Ministerulŭ se va ocupa în acestŭ rĕstimpŭ cu pregătirea de proiecte de legĭ relative la reforma contribuţiunilorŭ, alegerilorŭ şi la drumurile de ferŭ.

Viena, 16 Aprilĭŭ. — Pretinsulŭ respuns rusescŭ la propunerile austriace, publicat la Londra, este apocrifŭ din causă că Austria, dupĕ cumŭ am maĭ spus'o, n'a făcutŭ nicĭ o propunere specială.

Protestarea austriacă contra tractatuluĭ de la San Stefano a fostŭ făcută în termenĭ generalĭ; numaĭ întinderea şi ocupaţiunea Bulgarieĭ aŭ fostŭ declarate inadmisibile.

Menţinŭ, că pretinsele cincĭ puncte, care resumédă protestaţiunea austriacă, suntŭ inventate.

In acestŭ momentŭ, negocierĭ între Viena şi Petersburg tindŭ a aduce o înţelegere prealabilă, pentru a asicura întrunirea şi resultatele positive ale unuĭ Congresŭ.

Trupele ruseştĭ espediate din San Stefano la Odesa suntŭ îndreptate spre Basarabia.

A se vedea ultime scirĭ pe pagina III

BUCURESCI, 8 APRILIU

Articolulŭ ce amŭ reprodusŭ erĭ dupe *Petersburkia Viedomosti* a produsŭ în publiculŭ românŭ o impresiune durerósă şi o indignare generală.

Pretenţiunea aceleĭ foĭ de despăgubire, pentru ceĭ douĕ-decĭ anĭ de căndŭ ni s'a înapoiatŭ Basarabia, ameninţarea cu stergerea dintr'o lovitură a Românieĭ dupe carta Europeĭ şi afirmarea că româniĭ nu vorŭ maĭ intra în Basarabia cu discuţiune pentru că de faptŭ ea e ocupată de trupele rusescĭ, ceea ce coincidă cu faptele, precumŭ şi destăinuirile asupra politiceĭ viitórea a Rusieĭ, ne facŭ a reveni şi a maĭ vorbi de acelŭ articolŭ.

Asupra destăinuiriĭ politiceĭ viitóre rusescĭ faciă cu România şi Orientul, lăsămŭ pe Europa şi pe ómeniĭ nostriĭ politicĭ sĕ cugete ce se pregătesce de Rusia. Asupra pretenţiuneĭ de despăgubire pentru ceĭ douĕ-decĭ anĭ din urmă, autorulŭ articoluluĭ ni se pare că a cădutŭ în ridicolŭ.

Unŭ biurocratŭ s'a dusŭ într'o di la unŭ birtaşŭ ca sĕ se abonese pentru prândŭ şi dejunŭ. Dupe ce s'aŭ înţelesŭ asupra preţuluĭ, biurocratulŭ a pusŭ condiţiune birtaşuluĭ ca orĭ câte felurĭ nu va mânca în cursulŭ luneĭ sĕ le scadă din preţă dupe chartă. Biurocratulŭ nu a mâncatŭ câte-va dile în acea lună şi de cate orĭ a mâncatŭ a luatŭ unŭ felŭ maĭ puţinŭ. La sfirşitulŭ luneĭ, căndŭ a făcutŭ socotéla şi a scădutŭ felurile dupe preţulŭ din listă, birtaşulŭ s'a vĕdutŭ détorŭ se maĭ plătéscă elŭ aceluia căruia îĭ dedese o lună aprópe demâncare fără se ia unŭ banŭ.

Aşia sémănă că voesce se ne facă şi nouĕ Rusia. Dupe ce 'ĭ-amŭ lăsatŭ liberă trecerea prin ţéră, dupĕ ce 'ĭ-amŭ pusŭ la disposiţiune căile de comunicaţiune, telegrafulŭ şi o sumă de avantagie, dupe ce amŭ trimisŭ armata nóstră la Plevna ca sĕ scăpămŭ *armata rusă* şi *causa creştinătăţiĭ*, cum dice marele duce Nicolae în telegrama sea, apoĭ acumŭ, tocmaĭ ca biorocratulŭ, ne cere sĕ'ĭ maĭ plătimŭ noĭ prin Basarabia şi prin despăgubire de ceĭ douĕ-decĭ de anĭ câtŭ amŭ avutŭ Basarabia dupĕ ce ni s'a înapoiatŭ!

Bine că nu ne cere despăgubire şi pentru ceĭ câţĭ-va secolĭ câtŭ amŭ posedatŭ noĭ Basarabia înainte de 1812! Intr'adevĕrŭ că, nefăcêndŭ acésta, este *o delicateţă, o modestiă,* cumŭ dice articolulŭ de care vorbimŭ!

Asupra ocupăriĭ Basarabieĭ de trupele rusescĭ este punctulŭ celŭ maĭ gravŭ şi asupra luĭ trebue sĕ ne oprimŭ adĭ, căcĭ elŭ pe câtŭ se vede s'a şi pusŭ în practică. Avemŭ informaţiunĭ positive că o mare parte din Basarabia română este plină de trupe rusescĭ, negreşitŭ cum este plină tótă ţéra, însĕ despre armatele intrate dincóce de Milcovŭ guvernulŭ a fostŭ încunosciinţatŭ, pe căndŭ în Basarabia trupele aŭ intratŭ fără se anunţe, ca într'o ţéră ruséscă.

Ce are de gândŭ óre sĕ facă Rusia? Pentru ce óre aceste mişcărĭ de trupe în ţéră şi pentru ce ocuparea uneĭ provinciĭ a Românieĭ despre care chiar Rusia a stipulatŭ în convenţiune că 'ĭ va garanta integritatea?

Ni se asicură că guvernulŭ rusŭ arŭ voi se încheiă o nouĕ convenţiune cu noĭ în prevederea unuĭ viitorŭ resbelŭ şi că aceste mişcărĭ de trupe sunt spre a face presiune asupra guvernuluĭ şi asupra corpurilorŭ legiuitóre ca sĕ priiméscă acéstă convenţiune.

Ni se maĭ asicură încă, de nisce persóne, că la acéstă atentare a drepturilorŭ nóstre nu arŭ fi streine şi consiliele óre cărorŭ membriĭ aĭ partituluĭ conservatorŭ, între carĭ d. Nicolae Cretzulescu.

Amândouĕ aceste afirmaţiunĭ parŭ a avea temeiŭ. Cea dintêiŭ prin sgomotulŭ ce ni l'a comunicatŭ unele telegrame şi unele diare din Petersburg şi cea din urmă prin atitudinea preseĭ conservatóre de câtŭ-va timpŭ.

Telegramele şi presa rusă ne spune că într'adevĕrŭ s'a făcutŭ o greşală a se trece articolulŭ VIII în tratatulŭ de la San Stefano pentru trecerea oştireĭ ruse de ocupare a Bulgarieĭ douĭ anĭ prin România şi că guvernulŭ din Petersburg e dispusŭ a repara acea greşală prin încheierea uneĭ nouĭ convenţiunĭ.

Organele conservatóre, *Timpul* şi *Pressa,* celŭ dintêiŭ declară că „suntŭ împrejurărĭ în carĭ *cedarea Basarabieĭ arŭ fi un folosŭ pentru românĭ*“, şi celŭ din urmă aduce aminte cedarea Alsacieĭ şi Loreneĭ de d. Thiers, fapt care nu 'lŭ-a făcutŭ se fie maĭ puţinŭ patriotŭ.

Noĭ admitemŭ ca Rusiă sĕ aibă disposiţiunĭ a încheia o nouĕ convenţiune cu noĭ, fiindŭ-că aşa cere interesele eĭ. Dérŭ acesta trebue maĭ întêiŭ se cureţe ţéra de armate, sĕ încetede funcţionarea vecheĭ convenţiunĭ şi apoĭ se vie a trata cu noĭ. Aşa cumŭ procede Rusia, prin presiune, nu scimŭ décă chiarŭ găsindu-se unŭ guvernŭ care sĕ o încheiă, arŭ putea avea vre o valóre acea convenţiune.

Póte că uniĭ înstrăinaţĭ de patriă, póte că nisce-va trădătorĭ sĕ fi promisŭ multe guvernuluĭ rusescŭ, dérŭ aceia nu aŭ nicĭ o putere în facia naţiuniĭ, armateĭ şi Domnuluĭ, carĭ numaĭ împreună aŭ şi dreptulŭ şi puterea a decide ceva în numele acesteĭ ţĕrĭ.

Credemŭ că guvernulŭ din Petersburg, consiliatŭ de aceĭ trădătorĭ, a mersŭ prea departe cu lucrurile şi va reveni. Dupĕ ce a ridicatŭ în acéstă ţéră unŭ regretŭ generalŭ că s'a încredutŭ în promisiunile rusescĭ, nu va căuta sĕ ridice şi o indignare generală care nu scimŭ unde se va opri.

Dilele trecute amŭ publicatŭ o telegramă din Têrgovişte către d. ministru de interne şi către uniĭ din deputaţiĭ localĭ prin carĭ protestaŭ contra mutăriĭ actualuluĭ prefectŭ I. Urlăţianu. Adĭ maĭ publică aci o altă telegramă sub-scrisă de alţĭ cetăţenĭ din tóte partitele. Étă acea telegramă către unulŭ din deputaţĭ:

„Ca representantŭ alŭ oraşuluĭ nostru, fiţĭ interpret către d. ministru a nu se transfera actualulŭ prefectŭ d. Urlăţianu care, în scurtulŭ timpŭ de administratiune, a sciutŭ sĕ probeze cu onestitate conducerea afacerilorŭ judeţuluĭ. *Transferarea sea arŭ produce o indignare generală*

Preotulŭ G. Hesenescu, — Gheorghe Irimia, — Grigorie Lăzureanu, — C. Petrescu, — Vasiliu Gheorghe, — G. Constantinescu, — M. Predescu, — C. Păucénu, — M. J. Cherca, — A. Mihăescu, — Ilie Vataman, — Răducanŭ Ión, — N. I. Chirculescu, — V. Şerbănescu, — J. Nicolaŭ, — C. T. Cosma, — H. Ilie, — V. Dudescu, — I. Petrescu, — D. Teodorescu, şi G. Teodorescu.

Amŭ disŭ într'unulŭ din numerile trecute că cestiunea Basarabieĭ a ridicatŭ vĕlulŭ care acoperea intenţiunile Rusieĭ în afacerile Orientuluĭ şi a desteptatŭ atenţiunea Europeĭ asupra lorŭ.

Etă ce găsimŭ adĭ asupra aceleiaşĭ materiĭ în *Journal des Débats:*

Intr'unulŭ din numerile din urmă ale diaruluĭ *le Nord,* amŭ găsitŭ o maximă din cele maĭ edificatóre, şi care scăpase ne pare din vedere tutulorŭ moraliştilor anticĭ şi modernĭ. „Déca e bine ca ceĭ tarĭ sĕ nu abusede de puterea lor, dice confratele nostru, trebue asemenea ca ceĭ slabĭ sĕ nu abusede de slăbiciunea lor.“ E lesne de înţelesŭ că acéstă straniă apotegmă se adreseadă Românieĭ. In ciuda obstinaţiuneĭ lorŭ de a jefui România, ruşiĭ întêmpină óre-care greutate pentru a justifica purtarea lorŭ. Incidentulŭ Basarabieĭ, atâtŭ de mediocru în aparinţă, a contribuitŭ maĭ multŭ de câtŭ tóte a face sĕ sară în ochiĭ tutulorŭ adevĕratulŭ spiritŭ alŭ politiciĭ moscovite. Aceĭ carĭ credeaŭ maĭ multŭ în filantropia, în crescinismulŭ, în desinteresarea Rusieĭ aŭ fost isbiţĭ de ingratitudinea cu care acéstă mare naţiune se încruntă în contra miculuĭ principatŭ care 'ĭ venise în ajutorŭ în ora desastrelorŭ. Acéstă radă de lumină a luminatŭ mulţimea pe care cestiunile de echilibru, de drept al ginţilorŭ, de respectŭ pentru interesele generale o lăsaŭ indiferinte. In Europa întrégă, opiniunea publică s'a ridicatŭ în contra Rusieĭ. „Incidentulŭ Basarabieĭ, dice cu dreptŭ *Koelnische Zeitung,* ecuivaleadă cu perderea uneĭ marĭ bătăliĭ. „Ruso-filiĭ ceĭ maĭ hotărîţĭ aŭ împărtăşitŭ şi eĭ acestŭ sentimentŭ universalŭ. D. Gladstone însuşĭ nu s'a pututŭ opri de a califica politica Rusieĭ de „culpabilă şi nepolitică“ şi a declara că e de datoria Anglieĭ sĕ se înţelégă cu Europa“ pentru a împedica îndeplinirea acestuĭ actŭ de violinţă. Din parte'ĭ d. Campbel, ale căruĭ opiniunĭ nu sunt maĭ suspecte ca ale d-luĭ Gladstone, a anunţatŭ că va propune cameriĭ unŭ amendamentŭ invitândŭ guvernulŭ sĕ informede pe cele-l-alte puterĭ că Anglia e gata a sprijini orĭ ce acţiune comună ce ele-arŭ putea combina pentru a se opune unuĭ actŭ de perfidie făţişe şi de spoliare a Românieĭ de către Rusia.“ Amendamentulŭ a fostŭ retrasŭ, dérŭ totuşĭ manifestaţia a fostŭ strălucită. Tótă presa englesă se esprimă ca d. Campbell. Celŭ maĭ prudentŭ, celŭ maĭ reservatŭ din diarele englese, *Observer* dice: „Purtarea Rusieĭ faciă cu România şi limbagiulŭ ce ea ţine principatuluĭ aŭ convinsŭ naţiunea englesă maĭ multŭ de câtŭ orĭ-ce argumentŭ generalŭ că o politică de ne-intervenire care arŭ permite predominarea rusă sĕ se stabiléscă în Orientŭ arŭ ascunde în sênulŭ sĕŭ cele maĭ marĭ pericole pentru Europa.“

In facia acesteĭ reprobaţiunĭ unanime, Rusia se opresce? Nicĭ de cum. Prinţulŭ Gortciakoff urmăresce cu încăpăţînare copilărésca scopulŭ ce 'şĭ a propusŭ. Guvernulŭ din Petersburg nu se retrage nicĭ chiarŭ din naintea mĕsurilorŭ celorŭ maĭ odióse. Corespondentulŭ nostru din Viena ne anunţă că Rusia concentrédă trupe în România, cu intenţiunea de a desarma eventualŭ armata română şi de a crea în ţéră unŭ guvernŭ provisoriŭ. Din parte'ĭ, *Times* afirmă că 20,000 ómenĭ din corpulŭ 11 vorŭ ocupa Bucurescîĭ, şi că restulŭ corpuluĭ va ţine staţiunile drumuluĭ de ferŭ Giurgiŭ până vorŭ veni alte trupe ce vorŭ trece Oltulŭ. Astŭ-felŭ, prin desarmare, ocupaţie şi revoluţie, cată Rusia a se achita de datoria sea către România. Pentru a confisca o limbă de teritoriŭ aşea de mică ca Basarabia, ea va umili, décă trebue, armata care lupta alăturĭ cu a sea la Plevna, şi va resturna pe principele care a salvat'o. Cardinalulŭ Antonelli dicea într'o di în cestiunea unuĭ imobilŭ alŭ Bisericeĭ pe care 'lŭ ocupase guvernulŭ italianŭ: „A lua provinciele maĭ merge; dérŭ a 'ţĭ lua în acelaşŭ timpŭ şi umbrela, acésta 'ţĭ revoltă inima.“ In acestŭ resbelŭ alŭ Orientuluĭ, Rusia nu se va mulţumi ea cu resultatele ne-sperate ce a obţinutŭ? Va trebui sĕ ia şi o umbrelă, cu riscul de a provoca în tótă Europa una din acele mişcărĭ de indignaţiune de care vorbia cardinalulŭ Antonelli?

Colegiulŭ I de senatorĭ din Buzĕŭ a alesŭ pe d. generalŭ Anghelescu senatorŭ contra d-luĭ generalŭ Florescu.

— —

Colegiulŭ I de Bolgradŭ a alesŭ senatorŭ pe d. P. Dimancea.

D. Dimancea a priimitŭ următórea felicitare de la biuroŭ, la care a respunsŭ dupe cum se vede aci:

Domnuluĭ Petre Dimancea.

Bucurescĭ.

Noĭ alegĕtoriĭ colegiuluĭ I pentru Senat v'amŭ alesŭ în unanimitate de Senator. Vĕ felicitămŭ şi vĕ urămŭ stăruinţă şi isbutire în resolvarea în bine, a marilorŭ afacerĭ de interesŭ generalŭ şi în parte ale acestuĭ judeţŭ.

Preşedintele biurouluĭ: *Nicolae Parusief*
Secretarĭ: *V. Parussi, H. Ilief.*

D-luĭ Nicolae Paruşiev Preşedintele Biurouluĭ Electoratŭ Colegiuluĭ I Senatorialŭ.

Bolgradŭ.

Rogŭ fiţĭ interpretulŭ meŭ către toţĭ alegătoriĭ. Mulţumescŭ de onórea care îmĭ facŭ.

Voinţa şi simţimintele româneştĭ a le Bolgrădenilorŭ vorŭ fi legea care mĕ va conduce ca representante alŭ Bolgraduluĭ. Nicĭ o influinţă de orĭ-ce natură nu le va schimba.

Trăéscă Basarabia totŭ d'auna sub coróna Românieĭ Liberé.

Petru Dimancea.

Ḑiarulŭ *l'Italie* se esprimă în nisce termenĭ camŭ aspri contra nerecunoşcinţeĭ Rusieĭ faţă cu România, şi cu acéstă ocasiune citatulŭ organŭ lasă sĕ se întrevaḑă uşorŭ o isolare în care Rusia ar putea sĕ rĕmâe faţă cu Europa, „Ni se pare imposibilŭ, scrie *l'Italie*, că Rusia se va arunca cu uşurinţă într'o întreprindere pentru care n'arŭ maĭ poseda sprijinulŭ moralŭ alŭ uneĭ marĭ părţĭ din Europa, care a fostŭ în partea sa în resbelulŭ cu Turcia. Rusia nu trebue sĕ uite că, atâtŭ pentru State câtŭ şi pentru individe, nu este de ajuns a învinge pe alţiĭ, dér trebue sĕ scie a se învinge şi pe eĭ însu'şĭ.„

— —

Corespondinţa politică publică o scrisóre din Petersburg care, pretinḑêndŭ că voeşte sĕ fie justă pentru toţĭ, ḑice că celŭ d'ântêiŭ păcătosŭ pentru starea actuală a lumiĭ este Englitera. Rusia şi Austria nu sunt scutite nicĭ ele de critica eĭ. Se vede însĕ că corespondentulŭ este rusŭ, căcĭ e atâtŭ de indulgentŭ faţă cu greşelile comise de Rusia, şi atâtŭ de aspru cu Englitera şi Austria în câtŭ devine ridicolŭ. Le culmea sfruntăriĭ ajunge însĕ, cândŭ susţine că Rusia n'ar avea să se témă nicĭ chiarŭ de o alianţă anglo-austriacă, şi amerinţă pe Austria cu forţele Rusieĭ vĕḑute şi ne vĕḑute, adică cu slaviĭ ce suntŭ sub coróna monarchieĭ austriace. Uita-ta însĕ corespondentulŭ evenimentele petrecute de doui anĭ încóce? Uita-ta că şi Turcia — Turcia nu Austria — maĭ nainte d'a primi declaraţiunea de resbel a Rusieĭ, a fostŭ sfâşiată în cursŭ de unŭ şi maĭ bine de armele vĕḑute şi ne vĕḑute ale Rusieĭ? Şi cu tóte acestea..... numele de Plevna trebue sĕ rĕmâe ne ştersŭ în memoria ruşilorŭ. Cu tóte acestea reproducemŭ câte-va părţĭ din acea scrisóre, fiindŭ-că se scie că *Corespondinţa politică* este o fóie aprópe oficială. Eată acele părţĭ:

»Cel d'ântêiŭ păcătos este de sigur Englitera, care pórtă singura şi adevĕrata vină pentru resbelŭ. Englitera, nu din amorŭ platonic pentru Turcia, nicĭ din punctulŭ de vedere alŭ intereselor englese, a evitatŭ d'a întrebuinţa tóte încercările spre a face pe Pórtă sĕ consimţă la o satisfacere a cerinţelorŭ civilisaţiuniĭ şi umanităţiĭ. Ea a făcutŭ acésta numaĭ din gelosie contra Rusieĭ şi din ură contra înţelegereĭ puterilorŭ de la Nord, în care ea, numaĭ prin propria sa vină, îşĭ vede isolarea. Chiarŭ şi astăḑĭ fondulŭ iritaţiuniĭ séle nu se află nicĭ de cumŭ în sincera dorinţă de a rearidica pe Turcia, şi nicĭ în îngrijirea pentru interesele séle, despre care scie că în fondŭ nu suntŭ amerinţate de nicĭ o parte. Politica sa decurge din dorinţa secretă d'a se rehabilita în ochiĭ Europeĭ şi aĭ Orientuluĭ printr'unŭ actŭ de putere înjositorŭ pentru Rusia şi d'a rupe cu o lovitură legătura dintre cele treĭ puterĭ imperiale.

»Celŭ d'alŭ doilea vinovatŭ este Rusia. Până la începerea campanieĭ, chiarŭ până la Plevna, politica sa a fostŭ fără greşală, şi totŭ atâtŭ de dibace câtŭ şi leală. De o détă însĕ ea începu sĕ urmeḑe fără vremeĭ mişcărĭ a armateĭ ruseştĭ, care trecu munţiĭ plinĭ de ghiaţă aĭ Balcanilorŭ şi se revĕrsă în câmpiile Rumelieĭ. In ameţéla acestuĭ succesŭ ne-aşteptatŭ şi fabulosŭ, care era dispusă sĕ tîrască cu sine chiar şi capetele cele maĭ bine organisate, politica ruséscă a uitatŭ puţinŭ d'a se maĭ uita înapoĭ şi înainte. Conducerea eĭ a trecutŭ din mâinile cele prevĕḑĕtóre şi înţelepte ale bĕtrânuluĭ principe Gorceakoff în acelea ale militarilorŭ carĭ se aflaŭ la faţa loculuĭ. Ce se întêmplă după acésta, n'a fostŭ nicĭ înţeleptŭ nicĭ corect. Tóte greutăţile, contra cărora trebue sĕ se lupte astăḑĭ, provinŭ de atuncĭ în cóce, şi suntŭ atât de marĭ numaĭ fiindŭ-că aceste greşelĭ aŭ devenitŭ o armă puternică pentsu Englitera, care a putută sĕ pescuiască de atuncĭ cu tótă comoditatea în apă turbure. Astăḑĭ este vorba déca Rusie, fără a se îngenuchia, póte sĕ îndrepteḑe aceste greşelĭ, fiindŭ-că ele aŭ luatŭ forma unuĭ tractatŭ sub-semnatŭ şi publicatŭ.

»Şi Austria, ca alŭ treilea, este vinovată. Atitudinea cabinetuluĭ din Viena nicĭ nu putea sĕ fie maĭ corectă atâtŭ înainte câtŭ şi după resbelŭ. Greşélele séle suntŭ de o détă maĭ târḑie ca acelea ale Rusieĭ; póte că ele sunt chiar nisce consecinţe ale acestorŭ din urmă. Ele aŭ începutŭ însĕ sĕ se măréscă în proporţiune cu disposiţiunea Rusieĭ de a micşora pe ale séle şi aŭ ţinutŭ acelaşĭ drumŭ cu greşelile crescânde ale Engliterei. Nimicŭ maĭ justŭ şi maĭ adevĕratŭ de câtŭ aceia că cabinetulŭ vienesŭ a amintitŭ necontenisŭ cabinetuluĭ din Petersburg promisiunile séle de maĭ nainte. Cândŭ cine-va voeşte sĕ se întêlnéscă cu unŭ altulŭ pe unŭ drumŭ comunŭ, apoĭ fie-care trebue sĕ se întórcă la jumătatea drumuluĭ. Din participarea la unŭ resbel anglo-rusŭ, Austro-Ungaria nu póte sĕ câştige nimicŭ, căcĭ, pe cândŭ cuirasatele englése vorŭ cheltui cărbuniĭ lorŭ într'o blocadă a măriĭ Baltice şi a măriĭ Negre, séŭ celŭ multŭ proectilele lorŭ vorŭ aprinde nisce miserabile colibe de pescarĭ, din contra, Austro-Ungaria va presinta unŭ obiectŭ atacabilŭ armelorŭ vĕḑute şi nevĕḑute ale Rusieĭ. Aşa dérŭ, din momentulŭ cândŭ un asemenea resbelŭ nu póte sĕ aducă nicĭ unŭ avantagiŭ, ba din contra desavantagiĭ Austro-Ungarieĭ, apoĭ ea arŭ face bine sĕ'lŭ evite. Singurul mijlocŭ spre acesta este d'a nu'şĭ esagera pretenţiunile, pentru a înlesni înţelegerea între Viena şi Petersburg, ceia-ce va face şi pe Englitera maĭ puţinŭ încăpăţânată. Déca acésta nu se va face, apoĭ atuncĭ vomŭ trebui sĕ credemŭ pe aicĭ că ceĭ din Viena voescŭ sĕ tragă profite din greutăţile create de Englitera şi sĕ mărescă preţulŭ care ceĭ de aicĭ voescŭ sĕ acorde pentru o înţelegere cu Austria«.

— —

In Francia, cea maĭ mare parte din consiliile generale, 'şĭ-aŭ terminatŭ lucrările lorŭ. Pentru prima óră póte, de şépte anĭ, întrunirea acestorŭ Adunărĭ provinciale n'a datŭ ocasiune la ne-înţelegerĭ serióse. Maĭ toţĭ preşedinţiĭ s'aŭ mulţumitŭ a recomanda în puţine cuvinte lăsarea la o parte a marilorŭ lupte politice, după ceea-ce s'a procedatŭ cu repeḑiciune la resolvarea afacerilor departamentale.“ După atâtea iritaţiunĭ, observă cu acéstă ocasiune *Journal des Débats*, Francia aspiră la linisce, şi îndată ce 'ĭ este acordată, ea se grăbeşte sĕ se bucure de dênsa şi sĕ restabilescă astŭ-felŭ forţile séle slăbite. Dea Domnulŭ, ḑise erĭ ministrulŭ instrucţiuniĭ într'o solemnitate scolară ţinută la Clemont-Ferrand, ca copiiĭ noştriĭ sĕ fie scutiţĭ d'a ne cunósce discordiile şi d'a revedea érăşĭ ţéra nenorocită, şi dea Domnulŭ ca eĭ sĕ se lipéscă de instituţiunile nóstre cele libere. Sub nisce aranjamânte moderate, ţéra nóstră 'şĭ-a redobânditŭ linişteа, sicuranţa, libertatea şi onórea. Dea Domnulŭ ca nu ambiţiunea partitelorŭ s'o condamne la nuoĭ încercărĭ, care arŭ arunca-o negreşit într'o nouĕ nenorocire!“

— —

Citimŭ în *Fremdenblatt* de la 16 Aprilŭ:

»Situaţiunea n'a perdutŭ nicĭ astăḑĭ nimicŭ din caracterulŭ eĭ celŭ problematicŭ. Speranţele de pace suntŭ totŭ fără unŭ sprijinŭ positivŭ, însĕ merită sĕ considerămŭ ca unŭ progresŭ alŭ simptomeĭ de pace, faptulŭ că Rusia voeşte sĕ încheie acumŭ o convenţiune cu România pentru trecerea trupelorŭ séle. Acésta probézĕ celŭ puţinŭ că Rusia nu voeşte sĕ mérgă cu lucrurile la estremitate în Principatele Dunărene. Intru cea-ce priveşte rolulŭ de mijlocitóre alŭ Germanieĭ, apoĭ suntemŭ, acum ca şi maĭ nainte, numaĭ în cerculŭ unorŭ presupunerĭ ne-hotărâte şi alŭ unorŭ sgomote de ne-creḑutŭ.«

— —

In privinţa încercăriĭ Rusieĭ d'a isola pe Englitera, estragemŭ câte-va rândurĭ fórte semnificative dintr'o telegramă adresată din Berlin către *Gazetta de Colonia*:

»Da şi comitele Andrassy, se ḑice în acea telegramă, a menţinutŭ până maĭ ḑilele trecute tratamentulŭ europénŭ alŭ cestiuniĭ orientale, totuşĭ Rusia nu 'şĭ-a perdutŭ speranţa d'a câştiga pe Austria pentru o înţelegere care cu greŭ arŭ putea sĕ permită, chiarŭ şi în fruntariile actuale, continuarea esistenţeĭ Turcieĭ în Europa. In aşteptarea acesteĭ înţelegerĭ, care presupune renunţarea într'o formă óre-care la punctulŭ de vedere adoptatŭ până acumŭ de Andrassy, Rusia se va preface că face concesiunĭ în privinţa Congresuluĭ, în care Englitera, dupe calculele Rusieĭ, va fi în minoritate. Incă de acumŭ câte-va ḑile se ḑicea, dupe cumŭ se scie, că ceĭ din Petersburg cugetă déca nu cum-va reservele Rusieĭ de la începutŭ n'aŭ fostŭ o greşélă, căcĭ Rusia, faţă cu presupusa isolare a Engltereĭ, n'arŭ fi riscatŭ de câtŭ fórte puţinŭ prin supunerea la Congresŭ a întreguluĭ tractatŭ preliminarŭ.«

O propunere a unuĭ fiŭ de ţĕran pentru împropietărirea însurăţeilorŭ.

Legea împropietărireĭ a hotărâtŭ ca sĕ se dea pămêntŭ şi însurăţeilorŭ.

Pentru ce de la 1864 şi până astăḑĭ nu li s'aŭ datŭ pămêntulŭ cuvenitŭ şi lorŭ după lege? Pentru ce li s'aŭ opritŭ acestŭ dreptŭ? Cine a luatŭ venitulŭ aceluĭ pămêntŭ cu care eĭ şi 'l'arŭ fi plătit cu prisosŭ de atuncea şi până acuma?

Termenulŭ de 15 anĭ pentru plată se împlineşte; prin urmare şi pămêntulŭ lor este plătitŭ, cu venitulŭ ce a produsŭ.

Aşa dérŭ, însurăţeiĭ care trebuiaŭ sĕ'şĭ priméscă în stăpânire proprietăţile lorŭ încă de la 1864, aŭ dreptulŭ sĕ'şĭ ia nu numaĭ pămêntulŭ fără de nicĭ o plată, dérŭ încă şi folosulŭ ce maĭ pristoseşte pe timpulŭ acestorŭ 14 anĭ trecuţĭ.

Nu maĭ e îndouială că onorabila şi patriotica cameră naţională va face acéstă mare dreptate; maĭ cu deosebire acumŭ după ce s'aŭ vĕrsatŭ atâta sânge de ţĕranŭ pentru mântuirea Patrieĭ. Sperăm şi maĭ multŭ în aleşiĭ ţĕranilorŭ că vor stărui a se îndeplini acéstă dréptă cerere pe care nicĭ unŭ judecătorŭ din lume nu o va putea respinge.

Câtŭ pentru însurăţeiĭ de atuncea şi până astăḑĭ în care intervalŭ de 15 anĭ le dă dreptŭ legea la împropietărire tot cu condiţiile după aceea lege; aceia se vorŭ împroprietări cu despăgubire.

Soldaţilor care aŭ fostŭ la bătălie trebue sĕ li se dea dérŭ câte o bucată de pămêntŭ măcarŭ pentru o casă, după vechiulŭ obiciŭ alŭ domnilorŭ românĭ, care după ce sĕ întorceaŭ de la bătae le împărţea ca răsplată asemenea darurĭ; atâtŭ lorŭ câtŭ şi la fiiĭ acelorŭ părinţĭ morţĭ în lupte, ca sĕ vaḑă şi eĭ că nu 'şĭ-aŭ vĕrsatŭ sângele de giaba. Buniĭ proprietarĭ credŭ că arŭ face-o bravilorŭ ce se vorŭ fi găsindŭ pe moşiele d-lorŭ.

A venitŭ timpulŭ d-lor deputaţĭ ca sĕ faceţĭ acéstă mare dreptate, déca voiţĭ se avem unŭ statŭ românescŭ şi puternicŭ.— Statulŭ are destule moşiĭ care se perdŭ maĭ multŭ de giaba: prin judecăţĭ, prin neputinciósa îngrijire şi prin vênḑărĭ la streinĭ pe nimicŭ. Daţi'lŭ maĭ bine în mâinile acelora carĭ aŭ probatŭ că ştiŭ sĕ'lŭ apere şi sĕ'şĭ verse sângele pentru elŭ. Nu 'lŭ vindeţĭ acelorŭ streinĭ carĭ ḑicŭ: puţinŭ ne pasă de acéstă ţéră déca o fi séŭ nu romanéscă. Inpărţiţi'lŭ în bucăţele ca sĕ'lŭ pótă cumpăra totŭ românulŭ săténŭ şi orăşanŭ. Pămêntulŭ este amerinţatŭ a se duce; mariĭ financiarĭ propunŭ vênḑarea luĭ totală ca maĭ folositorŭ spre a cumpăra drumurĭ de fierŭ şi altele.

Faceţĭ, d-lorŭ Deputaţĭ şi proprietarĭ, până cândŭ maĭ suntŭ aceste moşiĭ; căcĭ, cândŭ nu vorŭ maĭ fi, va veni cam greŭ o altă împărţeală de pămêntŭ. Dér

---

Foiţa Telegrafuluĭ

VICTOR HUGO

5.

— —

HISTORIA UNEI CRIME

— Depunerea unuĭ martorŭ —

— —

Tradusă de C. Calligari.

— —

Antêia ḑi.

— —

GUET-APENS

— —

V

Intunericulŭ Crimeĭ.

Versigny mĕ părăsise.

Pe cândŭ mĕ îmbrăcamŭ în grabă, veni unŭ omŭ în care aveamŭ tótă încrederea. Era unŭ bietŭ sĕracŭ lucrătorŭ strungarĭ fără lucru, numitŭ Girard, căruia dedesemŭ asilŭ în o odaiă a caseĭ mele, sculptorŭ şi nu fără carte. Venea de pe uliţă. Tremura.

— Eĭ bine, 'lŭ întrebaiŭ, ce ḑice poporulŭ? Girard 'mĭ rĕspunse:

— Lucrulŭ e turbure. E făcutŭ astŭ-felŭ în câtŭ nu este înţelesŭ. Lucrătoriĭ citescŭ afiptele, nu ḑicŭ nimicŭ şi mergŭ la lucru. Unulŭ la sută vorbeşte. Şi pentru a ḑice: Bine! Eată cum li se presintă lucrulŭ: Legea din 31 Maiŭ este desfiinţată. — E bine. — Sufragiulŭ universalŭ este restabilitŭ. — E bine. — Majoritatea reacţionară e gonită. — De minune. — Thiers e arestatŭ. — Perfectŭ. — Changarnier este prinsŭ. — Bravo! — Imprejurulŭ fiecăruĭ afiptŭ se bate din mâinĭ. Ratapoil explica lovitura sea de Statŭ luĭ Jacques Bonhomme. Jacques Bonhomme cade în cursă. Cu unŭ cuvêntŭ, acésta este convincţiunea mea, poporulŭ aderă.

— Fie, ḑiseiŭ.

— Dérŭ, mĕ întrebă Girard, ce veĭ face D-le Victor Hugo?

Trăseiŭ şarfulŭ meŭ din dulapŭ şi 'ĭ-lŭ arĕtaiŭ. Inţelese.

Ne luarămŭ de mână.

Pe cândŭ se ducea, Carlini intră.

Colonelulŭ Carlini este unŭ omŭ curagiosŭ. Comandase cavaleria sub Mieroslawsky în insurecţiunea Sicilieĭ. Narase în câte-va pagini mişcătóre şi entusiasmate acéstă generósă insurecţiune. Carini e unulŭ din aceĭ italienĭ carĭ iubescŭ Francia precum noĭ francesiĭ iubimŭ Italia. Orĭ ce omŭ de animă în astŭ secolŭ are douĕ patriĭ, Roma de altă détă şi Parisul de astăḑĭ.

— Mulţumescŭ luĭ D-ḑeŭ, 'mĭ ḑise Carlini, eştĭ încă liberŭ.

Şi adăogă:

— Lovitura e făcută într'unŭ modŭ îngroḑitorŭ. Adunarea este înconjurată. Viŭ de acolo. Piaţa Revoluţiuniĭ, Cheurile, Tuileriile, bulevardele suntŭ pline de trupe. Soldaţiĭ aŭ saculŭ pe spinare. Bateriile suntŭ înhămate. Déca se batŭ, va fi teribilŭ.

Iĭ rĕspunseiŭ: Se vorŭ bate.

Şi adăogaiŭ riḑêndŭ: — Aţĭ probatŭ că coloneliĭ scriŭ ca poeţiĭ, acum poeţiĭ sĕ arate că se batŭ ca coloneliĭ.

Intraiŭ în odaia soţieĭ mele; nu scia nimicŭ şi citea liniştită jurnalulŭ sĕŭ în patŭ.

Luasemŭ cu mine cincĭ sute francĭ în aurŭ. Puseiŭ pe patulŭ neveste mele o cutiă cu nouĕ sute francĭ, toţĭ baniĭ ce 'mĭ rĕmânea şi 'ĭ naraiŭ totŭ ce se întâmplase.

Ingălbeni şi 'mĭ ḑise: Ce veĭ face?

— Datoria mea.

Mĕ sĕrută şi nu 'mĭ ḑise de câtŭ acestŭ cuvêntŭ: Fă-o.

Dejunulŭ era servitŭ. Imbucaiŭ o costiţă în douĕ orĭ. Pe cândŭ ispràveamŭ, intră fiica mea. Dupĕ modulŭ cum o sĕrutaiŭ, se emoţionă şi ne întrebă:

— Ce este?

— Muma ta 'ţĭ va esplica iĭ ḑiseiŭ.

Şi plecaiŭ.

Strada de la Tour-d'Auvergne era pacinică şi deşértă ca de obiceiŭ. Cu tóte acestea, lângă pórta mea vorbiaŭ patru lucrătorĭ. Mĕ salutară.

Le strigaiŭ:

— Sciţĭ ce se petrece?

— Da, ḑiseră eĭ.

— Eĭ bine! e o trădare. Ludovic Bonaparte strânge Republica de gâtŭ. Poporulŭ este atacatŭ, trebue ca poporulŭ sĕ se apere.

— Se va apĕra.

— Mi-o promiteţĭ?

— Strigară: da!

Unulŭ din eĭ adăogă: O jurămŭ.

S'aŭ ţinutŭ de cuvêntŭ. Baricade aŭ fostŭ făcute în uliţa mea (strada de la Tour d'Auvergne), în strada des Martyrs, Cetatea Rodier, strada Coquenard şi Notre-Dame de Lorette.

VI

Afiptele

Fărăsindŭ pe aceştĭ ómenĭ curagioşĭ, putuĭ sĕ citescŭ, în colţulŭ strade de la Tour-d'Auvergne şi des Martyrs, cele treĭ infame afipte lipite în timpulŭ nopţiĭ pe zidurile Parisuluĭ.

Eată-le:

Proclamaţiunea

PRESIDENTULUI REPUBLICEI, APELU POPORULUI

»Francesĭ!«

»Situaţiunea actuală nu póte sĕ dureḑe maĭ multŭ. Fie-care ḑi ce se termină îngróşe pericolele ţereĭ. Adunarea care trebuia sĕ fie celŭ maĭ puternicŭ réḑămŭ alŭ ordineĭ a devenitŭ unŭ focariŭ de comploturĭ, Patriotismulŭ a treĭ sute din membriĭ eĭ n'a putută opri tendinţele séle fatale. In locŭ de a face legĭ în interesul generalŭ, ea fabrică arme pentru rĕsboiulŭ civilŭ; atentă la puterile ce ţinŭ directŭ de la poporŭ; încuragiaḑă tóte pasiunile rele, compromite liniştea Franciei, amŭ disolvat'o, şi facŭ întregulŭ poporŭ judecătorŭ între mine şi dênsa.

»Constituţiunea, o ştiţĭ, a fostŭ făcută cu scopulŭ de a slăbi dinainte puterea ce eraţĭ sĕ'mĭ încredinţaţĭ. Şése milióne de voturĭ fură o strălucită protestaţiune în contra eĭ, şi cu tóte acestea amŭ observat'o cu fidelitate. Provocaţiunile, calomniile, ultragiele m'aŭ găsitŭ rece. Dérŭ astă-ḑĭ cândŭ pactulŭ fundamentalŭ nu maĭ este respectatŭ de aceia chiarŭ care'lŭ invocŭ necurmatŭ, şi cândŭ ómeniĭ carĭ aŭ perdutŭ douĕ monarchiĭ voescŭ sĕ'mĭ lege mâinile spre a resturna republica, détoria mea este de a împedica perfidele lorŭ proecte, de a menţine republica şi de a salva ţéra invocândŭ judecata solemnă a singuruluĭ suveranŭ ce recunoscŭ în Franţa: Poporulŭ.

»Facŭ dérŭ unŭ apelŭ lealŭ naţiuneĭ întregĭ, cu voe séŭ fără de voe acésta are sĕ se întâmple, din causa mizerieĭ în care a ajunsŭ ţĕranulŭ românŭ cumŭ altulŭ nu maĭ este pe lume şi pe care lumea a început a'lŭ privi cu jale şi a'lŭ plânge maĭ cu sémă pravoslavniciĭ creştinĭ mântuitorĭ de popóre!

Durerea luĭ a începutŭ a se ridica la cerŭ şi gemetele luĭ a străbate totŭ pămêntulŭ dinpreună cu vitejia luĭ.

In sfârşitŭ începe a se cunóşte şi elŭ pe sine cine este şi ce póte; şi desperarea luĭ de miserie nu'lŭ o maĭ putea opri de la nimicŭ, precumŭ n'a putută opri nimicŭ nicĭ pe ţăranulŭ polonŭ care, déca nu era ajunsŭ în aşa stare de miserie Polonia nu arŭ fi peritŭ!

Legea înproprietăriĭ încă nu este aplicată. Delimitările nu s'aŭ făcutŭ bine şi drepte după lege. Reclamele ţăranilorŭ nu s'aŭ luatŭ nicĭ odată în băgare de sémă de către nimenea. S'aŭ datŭ pământurĭ sterpe în locŭ de pământurĭ de hrană. Ţăranulŭ s'a stinsŭ plătindu'lŭ fără ca sĕ ia nicĭ unŭ folosŭ după elŭ. S'aŭ datŭ pământurĭ lipsă pe care ţăranulŭ le a plătitŭ întregĭ. Cumŭ va rămânea acéstă nedreptate la intrarea cu desăvârşire a proprietăţeĭ în stăpânirea ţăranuluĭ. Fórte rĕŭ va fi décă vorŭ maĭ rămânea în urmă nişte asemenea nedreptăţĭ şi dĭdăniĭ primejdióse. Din causa acestorŭ lipsurĭ şi rele înpărţirĭ, ţăranulŭ a ajunsŭ a se supune la nişte învoelĭ care aŭ trecutŭ pe d'asupra orĭ căreĭ nedreptăţĭ şi neomeniĭ, pe care nu le maĭ póte duce şi suferi maĭ multŭ bietulŭ ţăranŭ!

Paharulŭ amărăciuneĭ s'a umplutŭ, numaĭ trebue de câtŭ o picătură spre a deborda!

I. Polescu.

D'ale dileĭ.

Dintr'o relaţiune dată către *Societatea sciinţelorŭ medicale* din Bucurescĭ, de către d. doctorŭ Felix, medicŭ şefŭ alŭ capitaleĭ, relaţiune basată pe cifre oficiale, resultă că spaima ce a coprinsŭ populaţiunea de proporţiunile luate de tifosŭ nu este de locŭ întemeiată; d-sea a demonstratŭ chiarŭ că starea sanitară a capitaleĭ este cu multŭ maĭ favorabilă de câtŭ a altorŭ capitale din Europa.

Se póte ca până la óre care punctŭ d. doctorŭ Felix sĕ aibă dreptate; dérŭ unŭ adevĕrŭ necontestabil şi fórte îngrijitor e că buletinele sĕptămânale relative la mişcarea populaţiuneĭ capitaleĭ nóstre ne arétă, într'unŭ modŭ constantŭ, numĕrulŭ morţilorŭ cu multŭ maĭ mare de câtŭ alŭ celorŭ născuţĭ, lucru care nu se observă maĭ de locŭ în alte state. Populaţiunea Bucurescilorŭ prin urmare, în locŭ de a cresce, scade într'unŭ modŭ fórte simţitorŭ.

Este dérŭ neapĕrată trebuinţă sĕ se ia urgente mĕsurĭ pentru combaterea acestuĭ rĕŭ crescêndŭ.

*

De la 21—28 Aprilie corentŭ se va ţine o adunare generală a medicilorŭ românĭ în Bucurescĭ, în palatulŭ Universităţiĭ.

Cestiunile ce se vorŭ discuta în acéstă adunare vorŭ fi: 1) Constatarea descresceriĭ populaţiuneĭ nóstre şi midĭlócele cele maĭ eficace de a o combate; 2) angina difterică, causele eĭ, terapia; 3) cele maĭ folositóre din plantele medicinale indigene; 4) indicaţiunile şi contra-indicaţiunile operaţiunilorŭ urgente în hirurgie; 5) midĭlócele cele maĭ simple şi cele maĭ eficace pentru îmbunătăţirea raseĭ animalelorŭ în ţéra nóstră şi înmulţirea lorŭ; 6) datoriele şi drepturile medicilorŭ în societate.

Societatea va da unŭ premiŭ de 300 leĭ autoruluĭ care va produce opera cea maĭ bună asupra orĭ căreia din cestiunile fixate în programŭ.

*

Gazetta medico-hirurgicală ne spune în numĕrulŭ sĕŭ din urmă că d. doctorŭ Fialla a avutŭ fericita ocasiune de a reda vederea la şése copiĭ orbĭ din nascere, în timpŭ numaĭ de duoĭ anĭ.

Acestŭ faptŭ este cu atâtŭ maĭ însemnatŭ cu câtŭ, după spusa d-luĭ Dufour de Lausane, în timpŭ de 149 anĭ, 13 hirurgĭ înpreună din diferite ţĕrĭ n'aŭ putută opera de câtŭ 14 asemenea casurĭ de cataracte congenitale duble.

E de notatŭ că, din şése casurĭ câte 'ĭ s'aŭ oferitŭ, doctorulŭ Fialla a isbutitŭ în tóte.

*

Seria conferinţelorŭ Atheneuluĭ românŭ se va închide astă séră.

D. C. Esarcu, unulŭ din ceĭ maĭ energicĭ sprijinitorĭ aĭ acesteĭ instituţiunĭ salutare, va încorona acéstă serie bogată de Conferinţe prin analisarea ce va face astă séră, în sala Atheneuluĭ, câtorŭ-va din documentele descoperite de d-sea prin arhivele Italieĭ.

Sperămŭ că şi de astă dată publiculŭ se va grăbi sĕ asiste în mare numĕrŭ la acéstă instructivă Conferinţă.

*

Ierĭ nópte, pe la ora 2 ½, a isbucnitŭ unŭ incendiŭ la o casă isolată după şoseaua Chiseleff, proprietate a d-luĭ G. Stefănescu. Foculŭ a consumatŭ casa împreună cu unŭ şopronŭ dependinte de ea.

Se crede că acestŭ incendiŭ a provenitŭ din ţigările a câţĭ-va pahonţĭ, pe care proprietarulŭ primise a 'ĭ adăposti pentru suma de 15—20 francĭ.

Unŭ altŭ incendiŭ s'a ivitŭ la unulŭ din coşurile caseĭ d-luĭ ministru Brătianu. Elŭ a fostŭ însă îndată stinsŭ.

*

Furturĭ de mică însemnătate se vĕdŭ pe tótă dina. Aşea, erĭ, femeia Siţa Petreasca a furatŭ de la dómna Smaranda Fălcoianu din str. Icóni banĭ şi obiecte; individulŭ Lazăr Iónŭ a furatŭ 45 francĭ de la unŭ bietŭ servitorŭ; servitórea d-luĭ Dumitru Păltineanu din str. Filaretŭ a furatŭ maĭ multe obiecte de aramă de la stăpânulŭ sĕŭ şi s'a făcutŭ nevĕdută.

*

In grădina Gramond, s'a găsitŭ împuşcatŭ unŭ soldatŭ rusŭ. Omorâtorulŭ nu este cunoscutŭ. Autorităţile poliţienescĭ aŭ constatatŭ faptulŭ.

Ultime Sciri.

SERVICIULŬ PRIVATŬ ALŬ „TELEGRAFULUĬ“

(Agenţia Havas)

(Serviciulŭ de erĭ 4 ore după amédĭ).

Roma, 18 Aprilie.—In urma tifosuluĭ şi vĕrsatuluĭ care bântue unele puncte ale Rusieĭ de miédă-dĭ şi ale Turcieĭ, unŭ decretŭ interdice importarea în Italia a cârnelorŭ şi rufărieĭ care vinŭ din porturile măriĭ Negre şi ale măriĭ de Azoff, precumŭ şi ale Turcieĭ. D. Corte este numitŭ prefectŭ alŭ Salerneĭ.

Constantinopole, 18 Aprilie (séra).—Unŭ hatŭ împĕrătescŭ anunciă schimbarea primuluĭ-ministru s'a Şeik-ul-Islamuluĭ şi recomandă esecutarea reformelorŭ stipulate prin constituţiune. Sadyk-paşa e numitŭ primŭ-ministru cu portofoliulŭ lucrărilorŭ publice. Izzet-paşa are portofoliulŭ resbeluluĭ, în loculŭ luĭ Reuf. Ibrahim-paşa pe alŭ marineĭ érŭ Savfet-paşa rĕmâne la afacerile streine.

Viena, 19 Aprilie.— *Tagblatt* crede că represintanţiĭ puterilorŭ străine se vorŭ întruni la Berlin Marţia Pascilorŭ, pentru a regula cestiunile preliminare relative la Congresŭ.

Aceluiaşĭ diarŭ se anunciă din Constantinopole că Sadyk-paşa nu voesce nicĭ alianţă cu Ruşiĭ, nicĭ alianţă cu englesiĭ. In casulŭ unuĭ conflictŭ între Englitera şi Rusia, elŭ doreşte a menţine o strictă neutralitate, celŭ puţinŭ la începutulŭ conflictuluĭ. Diarele din Constantinopole observă în genere o atitudine reservată faciă cu scirea despre viitórea întrunire a Congresuluĭ.

(Serviciulŭ de erĭ, 8 ore séra.)

Londra, 19 Aprilie.—Se telegrafiadă din Petersburg către *Times*: Situaţiunea este hotărîtŭ pacifică. Cercurile oficiale credŭ că midĭlocirea Germanieĭ va reuşi şi că Congresulŭ se va întruni după adunarea la Berlin a uneĭ Conferinţe preliminară.

„Se crede că cabinetulŭ din Berlin va invita puterile sĕ ia parte la Congresŭ şi sĕ examinede cumŭ potŭ fi modificate tractatele din 1856 şi 1871, în urma ultimelorŭ evenimente care aŭ precedatŭ tractatul de la San Stefano. Există încrederea că acéstă formulă va fi privită ca acceptabilă la Londra şi la Petersburg«

Londra, 19 Aprilie.—S'a datŭ ordin ca tóte regimentele de infanterie, aflate acumŭ în garnisónă la Chatam, sĕ fie pe piciorŭ de resbelŭ înainte de lunĭ.

Gazzetta oficială publică un decretŭ regalŭ care interdice exportulŭ torpilelorŭ a vaselorŭ cu torpile şi a tutulorŭ aparatelorŭ carĭ servă de a asvêrli materiĭ aprindĕtóre.

(Serviciulŭ de adĭ, 9 ore diminéţa).

Calcuta, 18 Aprilie. — Brigadierulŭ generalŭ Ross s'a numitŭ comandantulŭ corpuluĭ de espediţiune care va pleca astă séră pentru Malta.

Berlin, 19 Aprilie. — Noutatea despre priimirea conferinţeĭ preliminare este prematură, cu tóte că şansele suntŭ acumŭ maĭ favorabile. Se discută cestiunea preliminară a deşertăriĭ Măreĭ de Marmara de către flota englesă şi deşertarea împrejururilorŭ Constantinopoleluĭ de către ruşĭ, carĭ sĕ se retragă peste o linie de demarcaţiune ce va trebui sĕ fie stabilită în comunŭ acordŭ.

Constantinopole, 19 Aprilie. — Ali-paşa a fostŭ numitŭ preşedinte alŭ Consiliuluĭ de Statŭ; Munif efendi, ministru alŭ instrucţiuniĭ publice; Mahmud-paşa, ministru alŭ justiţieĭ: Ohanes Eşamician, ministru de comerciŭ; Zuhdi efendi, ministru alŭ contribuţiunilorŭ şi Said efendi, ministru alŭ listeĭ civile.

NB. Bursele din Londra şi Berlin aŭ fostŭ închise erĭ, din causa Vineriĭ marĭ.

ADUNAREA DEPUTAŢILORŬ

In şedinţa de erĭ, Vinerĭ 7 Aprilie, d. ministru preşedinte a anunţat că Măria Sea Domnulŭ a priimitŭ cu mulţumire dorinţa Camereĭ de a'lŭ felicita astădĭ pentru dina nascereĭ séle, dérŭ că va priimi fără ceremonie şi discursurĭ.

D. Cantili a propusŭ amânarea desbateriĭ legiĭ pentru arendaşĭ, dérŭ amânarea a fost respinsă după ce a vorbitŭ d. primŭ-ministru contra.

Continue decĭ desbaterea asupra legeĭ pentru arendaşĭ.

Spre recunoscinţă publică.

Sub semnatulŭ facŭ cunoscutŭ că în dioa de 10 Ianuarie 1877 luândumi-se prin forţă de către d-nu Sava Ionescu două înscrisurĭ în valóre de câte 300 şi două poliţĭ sub-semnate numaĭ de mine, fără dată şi fără valóre şi la cererea ce 'ĭ-amŭ făcutŭ la Trib. Ilfov sex. I corecţională d-sa declarându că nu éste adevĕrat că 'mĭ-a luatŭ nişte asemenea poliţe şi înscrisurĭ, şi că nicĭ în circulaţie nu le a pusŭ, s'aŭ că le a trecutŭ către cine-va, apoĭ eŭ le declar de nule şi ne-avenite, şi la orĭ-cine se va fi afiândŭ asemenea înscrise şi poliţe, subsemnate de mine, se scie că suntŭ nule şi n'aŭ nicĭ o valóre.

Nae Michăiescu.
Suburbia Ceauş-Radu Strada
Dudescĭ No. 81.

Atheneul Român

D. *C. Esarcu* va ţine, Sâmbătă 8 Aprilie, 8 ore séra, o conferinţă, în care va analisa unele din documentele sale descoperite în archivele Italieĭ.

Inchiderea Conferinţelor Atheneuluĭ.

Sala Atheneuluĭ

Duminecă, *9 Aprilie*, D-na O. N. de Bertier va da o serată, subt patronagiulŭ M. S. Dómneĭ, în beneficiulŭ vĕduvelorŭ şi orfanilorŭ resbeluluĭ.

Programa se compune din unŭ *discursŭ patrioticŭ asupra Românieĭ şi a serviciuluĭ eĭ sanitarŭ*, din recitirea fabulelorŭ ce publicămŭ în corpulŭ diaruluĭ şi din improvisaţiunĭ asupra unuĭ cuvêntŭ datŭ.

Preţulŭ unuĭ biletŭ este de 10 francĭ.

Inceputulŭ la 8 ore şi jumĕtate séra.

SALA ALCAZAR (fostulŭ Circŭ)

Astădĭ, Sâmbătă 8 Aprilie, mare representaţiune a *Omuluĭ fără braţe.* Duminică, 9 Aprilie, la 9 ore diminéţa, se va da pentru *ultima óra* o representaţiune a *Omuluĭ fără braţe.*

☞ A eşit de sub tipar *frumósa broşură* numită:

Spada Rĕsbunăreĭ

Naraţiune istorică-romanţiósă din revoluţiunea Elenă de la 1821, cu o ilustraţiune, tradusă de Athanasie Chr. Curti, şi se află de vêndare la tóte librăriile din Capitală, preţulŭ numaĭ 2 leĭ.

a eşit de sub pressă

Micul Secretar

Coprindêndŭ după metoda intuitivă regulĭ de stilulŭ epistolarŭ, pentru usulŭ claseĭ a III-ia primare.

Opŭ aprobatŭ de Onor. Ministerŭ alŭ Instrucţiuneĭ Publice.

DE
I. ALEXE

Depositulŭ la Librăria fraţiĭ Ionniţiŭ.

şi vĕ dicŭ: déca vreţĭ sĕ continuaţĭ acéstă stare de lâncedire care ne degradă şi compromite viitorulŭ nostru, alegeţĭ unŭ altulŭ în loculŭ meŭ, căcĭ nu maĭ doresc o putere neputinciósă a face binele, care mĕ face responsabilŭ de acte pe care nu potŭ sĕ le împedicŭ şi mĕ légă la cârmă cândŭ vĕdŭ că vasulŭ merge spre prăpastiă.

„Décă, din contră, aveţĭ încă încredere în mine, daţi'mĭ mijlócele de a îndeplini marea misiune ce ţinŭ de la voĭ.

„Acéstă misiune consistă în a închide era revoluţiunilorŭ satisfăcândŭ cerinţele legitime ale poporuluĭ şi protegiându'lŭ în contra pasiunilorŭ subverside. Ea consistă maĭ cu sémă în a crea instituţiunĭ carĭ supravieţuéscŭ ómenilorŭ şi care sĕ dea în fine fondaţiunĭ pe carĭ sĕ se pótă aşeda ce-va stabilŭ.

„Convinsŭ că nestatornicia putereĭ, că preponderenţa uneĭ singure adunărĭ suntŭ causa permanentă de tulburare şi de discordiă, supun voturilorŭ vóstre basele fondamentale următóre ale uneĭ constituţiunĭ pe care adunările o vor desvolta'o la urmă:

„1) Unŭ capŭ responsabilŭ, numitŭ pe dece anĭ.

„2) Miniştri atârnândŭ numaĭ de puterea esecutivă.

„3) Unŭ consiliŭ de statŭ formatŭ de ómeniĭ ceĭ maĭ distinşĭ, preparândŭ legile şi susţinând discuţiunea înaintea corpuluĭ legislativŭ.

„4) Unŭ corpŭ legislativŭ discutândŭ şi votândŭ legile, numitŭ de sufragiulŭ universelŭ, fără scrutinulŭ de listă care falsifică elecţiunea.

„5) O a doua adunare formată de tóte ilustraţiunile ţĕreĭ, putere ponderatóre, păditóre a pactuluĭ fundamentalŭ şi a libertăţilorŭ publice.

„Acestŭ sistemŭ, creatŭ de primulŭ consulŭ la începutulŭ seculuĭ, a datŭ deja Franciei linişte şi prosperitatea, i le va garanta încă.

„Acésta este convcţiunea mea profundă. Déca o împărtăşiţĭ, declaraţi'o prin votŭ. Déca, din contra, preferiţĭ unŭ guvernŭ fără putere, monarchicŭ séŭ republicanŭ, împrumutatŭ nu sciŭ căruĭ trecutŭ séŭ viitorŭ chimericŭ, respundeţĭ negativŭ.

„Astŭ-felŭ déră, pentru prima óră după 1804, veţĭ vota în cunoscinţă de causă, stiindŭ bine pentru cine şi pentru ce.

„Déca nu obţinŭ majoritatea voturilorŭ, atuncĭ voiŭ provoca reuniunea uneĭ nuoĭ adunărĭ, şi 'ĭ voiŭ reda mandatulŭ ce amŭ primit de la voiŭ.

„Dérŭ décă credeţĭ că causa alŭ căreia simbolŭ este numele meŭ, adică Franţa regenerată prin revoluţiunea de la 89 şi organisată de imperatorele, este încă a vóstră, proclamaţĭ-o consacrând puterile ce vĕ cerŭ.

„Atuncĭ Francia şi Europa vorŭ fi preservate de anarchiă, obstacolele se vorŭ ridica, rivilităţile vorŭ dispare, căcĭ toţĭ vorŭ respecta, în sentinţa Poporuluĭ, decretulŭ Provedenţeĭ.

“Făcută la palatulŭ Elyseuluĭ, 2 Decembrie, 1851.

«*Ludovic-Napoleon Bonaparte.*»

Proclamaţiunea Presidentuluĭ Republiceĭ către Armată.

«*Soldaţĭ!*

«Fiţĭ mândri de misiunea vóstră; veţĭ salva patria, căcĭ comptedŭ pe voĭ, nu pentru a viola legile, dérŭ pentru a face sĕ se respecte prima lege a ţĕ eĭ: Suveranitatea Naţională, alŭ căreia representantŭ legitimŭ suntŭ.

«De multŭ sufereaţĭ cu mine de obstacolele ce se opuniaŭ şi bineluĭ ce voiamŭ sĕ facŭ şi demonstraţiunelorŭ simpatielorŭ vóstre în favórea mea. Acéste obstacole suntŭ ridicate.

«Adunarea a încercatŭ sĕ atentede la autoritatea ce ţinŭ de la naţiunea întrégă, ea a încetatŭ de a exista.

«Facŭ unŭ apelŭ lealŭ poporuluĭ şi armateĭ şi îĭ dicŭ: Séŭ daţi'mĭ mijlócele de a asigura prosperitatea vóstră, séŭ alegeţĭ pe unŭ altulŭ în loculŭ meŭ.

«La 1830 ca şi la 1848, aţĭ fostŭ trataţĭ ca învinşĭ. După ce aŭ stigmatisatŭ eroica vóstră desinteresare, nu s'aŭ înjositŭ a consulta simpatiele şi dorinţele vóstre, şi cu tóte acestea sunteţĭ elita naţiuneĭ. Astă-dĭ, în acestŭ momentŭ solemnŭ, glasulŭ armateĭ sĕ fie ascultatŭ.

«Votaţĭ dérŭ liberŭ ca cetăţenĭ, dérŭ ca soldaţĭ, nu uitaţĭ că supunerea órbă ordinilorŭ capuluĭ guvernuluĭ este datoria riguróaă a armateĭ, de la generalŭ până la soldatŭ.

«Mie, responsabilŭ de acţiunile mele înaintea poporuluĭ şi înaintea posterităţeĭ, incumbă sarcina a lua mĕsurile ce 'mĭ parŭ indispensabile bineluĭ publicŭ.

«Earŭ voĭ, rĕmâneţĭ nemişcaţĭ în regulile disciplineĭ şi ale onóreĭ. Ajutaţĭ, prin atitudinea vóstră imposantă, ţéra ca sĕ manifesteze voinţa sea în linişte şi cu reflexiune.

«Fiţĭ gata a reprima orĭ-ce tentativă contra liberuluĭ eserciţiŭ a suveranităţeĭ poporuluĭ.

“Soldaţĭ, nu vĕ vorbescŭ de suvenirile ce deşteptă numele meŭ. Ele suntŭ înscrise în animele vóstre. Suntemŭ uniţĭ prin legăturĭ indisolubile. Istoria vóstră este şi a mea. Există între noĭ, din trecutŭ, comunitate de gloriă şi de nenorocire.

«Va exista în viitorŭ comunitate de sentimente şi de resoluţiunĭ pentru liniştea şi mărirea Franciei.

“Făcută la palatulŭ Elyseuluĭ, 2 Decembrie 1851.

«Semnatŭ: *L. N. Bonaparte.*»

In numele Poporuluĭ Francesŭ.
Presidentulŭ Republiceĭ decretă:

Articolulŭ întâiŭ.

Adunarea naţională e disolvată.

Art, 2.

Sufragiulŭ universalŭ este restabilitŭ. Legea din 31 Maiŭ este abrogată.

Art. 3.

Poporulŭ francesŭ este convocatŭ în comiţiile séle, de la 14 la 21 Decembrie următorŭ.

Art. 4.

Starea de asediŭ este decretată în întinderea primeĭ divisiunĭ militară.

Art. 5.

Consiliulŭ de statŭ este disolvatŭ.

Art. 6.

Ministrulŭ de Interne este însărcinatŭ cu execuţiunea acestuĭ decretŭ.

Făcută în palatulŭ Elyseuluĭ, la 2 Decembrie 1851.

Ludovic-Napoleon Bonaparte.

Ministrulŭ de Interne,

De Morny.

(Va urma.)

AVIS IMPORTANT

Printr'uă lege din 26 noemvrie 1873 Guvernulŭ Francesŭ a autorisatŭ naționalĭ seĭ d'a opposa pe productele lorŭ unŭ timbru specialŭ destinatŭ pentru garantarea autencităţiĭ lorŭ. Cassa **GRIMAULT et Cie**, s'aŭ grăbitŭ d'a adopta acéstă mĕsură protectricie şi pune pe preparaţiunile eĭ, alŭ cărorŭ nume urmédă, uă etiquettă rectangularie pe care figurédă marca fabriceĭ şi timbrulŭ Guvernuluĭ Francesŭ.

Phosphatŭ de Ferŭ de Leras, contra insărăcireĭ sângeluĭ.

Siropŭ de Raifort iodé de Grimault et Cie, pentru inlocuirea oleuluĭ de ficatŭ de morunŭ in maladiile la copiĭ.

Siropŭ de Sevă de de pin maritimŭ de Lagasse contra răcelilorŭ şi răguşelilorŭ.

Elixirŭ digestifŭ de pepsină de Grimault et Cie, contra gastralgiilorŭ şi dureriĭlorŭ de stomachŭ.

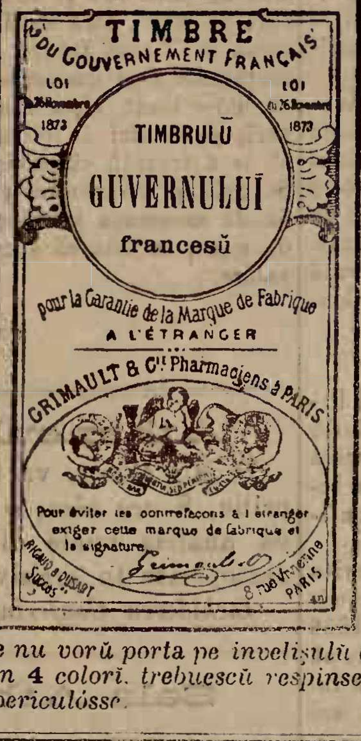
TIMBRE
DU GOUVERNEMENT FRANÇAIS
LOI 26 Novembre 1873
LOI 26 Novembre 1873
TIMBRULŬ
GUVERNULUĬ
francesŭ
pour la Garantie de la Marque de Fabrique
A L'ÉTRANGER
GRIMAULT & Cie Pharmaciens à PARIS
Pour éviter les contrefaçons à l'étranger exiger cette marque de fabrique et la signature
RIGAUD & DUSART Succrs
8 rue Vivienne PARIS

Cigarette indiene de Grimault & Cie, contra asthmuluĭ şi a opressiunilorŭ.

Siropŭ d'hypophosphitŭ de calce de Grimault et Cie, contra maladiilorŭ de peptŭ.

Injecţiunĭ şi Capsule cu matico de Grimault et Cie, contra sculamentelorŭ.

Vinŭ şi Siropŭ de quinquina ferruginosŭ de Grimault et Cie, tonicŭ regeneratorele forţelorŭ şi alŭ sângeluĭ.

Guarana de Grimault et Cie, contra durerilorŭ de capŭ şi migrenilorŭ.

Preparaţiunile care nu vorŭ porta pe invelişulŭ exteriorŭ etichetta de mai susŭ in 4 colorĭ, trebuescŭ respinse şi considerate ca contrafassóne periculósse.

De vêndare la Noua Typ. Naţională hârtie stricată (maclatură cu preț de 1 fr. Ocaua

---

PARFUMERIE ORIZA

L. LEGRAND

Parfumorŭ, Furnisorŭ a maĭ multorŭ Curţĭ străine.

207, rue St-Honoré, PARIS

ORIZA OIL

Unsóre estra fină cu tóte buchetele sprĕ a face pĕrulŭ luciosŭ şi móle ca mĕtasea ş'a-lŭ opri d'a cădè.

ESS-ORIZA

Profume nouĭ la modă cu tóte buchetele cariĭ aŭ optinutŭ medaliele de Meritŭ la esposiţiunile din Paris de la 1867, şi la Viena la 1873.

EAU TONIQUE QUININE L. LEGRAND & POMMADE AU BAUME DE TANNIN

Pentrŭ-a curăţi capulŭ şi periĭ ş'a-ĭ face se crească în fórte puçinŭ timpŭ. (Succesŭ sicurŭ.)
Aceste producte se găsescŭ la principaliĭ vindĕtorĭ de parfumeriă şĭ la coaforĭ.

De închiriatŭ de acuma casele din calea Mogoşói No 171 compuse din optŭ camere, cuhnie, pimniţă şi magadie pentru pusŭ lemne. Doritoriĭ să se areseze la sub-scrisulŭ Strada Cometu No. 13, séŭ alăturĭ cu casele la D. Costantin Sachelari.

30—2—8 *N. Elefterescu*

De închiriatŭ prăvălia de fierărie cu tóte dependinţele eĭ, séŭ în parte situată în Calea Moşilorŭ No. 193. Doritoriĭ să se adreseze la Ionŭ Popovicĭ, Str. Covacĭ No. 24.

3—2—2

De închiriatŭ şi de vêndare o prăvălie mare fosta cofetărie, cu etajŭ d'asupra, la gura pieţeĭ mare, alăturĭ cu proprietatea Bazaca. Doritoriĭ se pofteascá la proprietarŭ D-nu Stefan Pavlit domiciliatŭ lêngă Sf. Gheorghe Nuoŭ, Strada Pescăria Veche, No. 3.

3—2—2

De vândare unŭ biliardŭ solidŭ, mese, scaune şi tóte obiectele necesare pentru cafenea. A se adresa Strada Covacĭ No. 7, *Hotelulŭ Unireĭ*, la D-nu Panaitŭ Otelieru.

Antreprenorul cărtilor de jocŭ alŭ Comuneĭ Bucurescĭ promite tutulorŭ acelora care vorŭ veni să 'ĭ denunțe locurile ce arŭ dovedi că se speculă séŭ se întrebuințéză cărțĭ de jocŭ fără sigiliulŭ sĕŭ, jumĕtate atâtŭ din valórea cărțilorŭ ce se vorŭ găsi în contrabandă câtŭ şi din amenda prescrisă de câte leĭ 10 la fie-care pereche.

Antreprenor A. Nedelcovicĭ

16—2p.s.13

Marele Hotelŭ „BELVIU"

Din oraşulŭ Giurgiu este de vêndare séŭ de închiriat chiar de acuma. Doritori se pot adresa la D-nu Stelian Gheorghiu din Giurgiu.

15—2—10

De vêndare la Noua Typ. Naţională bilete de închiriat pentru lipit la case

---

Numaĭ la Bazar de France

EN GROS — EN DETAI

NUMAI

LA

BAZAR DE FRANCE

Cel maĭ mare magasin special de încălţăminte pentru

BARBATI, DAME ŞI COPII

Sub firma:

SAL. WEISERMAN

STRADA CAROL I, No. 8 (CURTEA VECHE)

Aŭ sosit:

pentru sesonul de Primă-véră imense quantităţĭ de incălţăminte în tóte fasónele şi cele maĭ nouĭ precum urméză:

PENTRU BARBAŢI

Ghete à la Beaconsfield şi Nortchote, Polonese à la Lord Derbi şi Hartington şi Pantofi à Paris şi Mexique.

PENTRU DAME

Polon. de Chevreeu, Glacé & Chevreau Satin, Pantofĭ Barettes à la Grece, Breton, Russo şi Japoneze.

ŞI PENTRU COPII tótc fasónele şi cele maĭ nuoĭ.

a se remarca fabricele:

Maison F. Pinet à Paris *pentru Dame şi Copiĭ*

Franz Hulla à Wienne *pentru Bărbaţi*

Incuragiatŭ fiind de succesele dobêndite într'unŭ timpŭ aşa de scurtŭ, de la deschiderea acestuĭ Magasinŭ, dândŭ probe despre soliditatea Mărfurilorŭ şi eftinătatea preţurilorŭ. Nu maĭ puţinŭ amŭ ferma convicţiune că Onor. P. T. Publicŭ va bine voi a se convinge şi de astă dată de anunciarea mea şi sperŭ că va fi pe depiinŭ satisfăcutŭ.

Pentru numerose visite invitŭ cu tótă stima

SAL. WEISERMAN

Numaĭ la Bazar de France

RESTAURANT PARISIEN

Cabinets particuliers

7. Place Carol 7.

GIURGIU

Prix moderés

80—24

De închiriat Grand Hotel Victoria din Brăila de la Sf. Gheorghe viitorŭ pe termen de treĭ anĭ.

A se adresa la proprietarŭ N. C. Tetorian locuitor în Brăila séŭ la D. Ionŭ Negulescu advocat in Brăila.

4-2p.s.-2

De Inchiriatŭ

De la Sf. Gheorghe séŭ de acuma, în parte séŭ în totalŭ, casele din Strada Dudeştĭ No. 46, compuse de maĭ multe Camere şi Salóne, Coridorŭ etc., în etajulŭ de susŭ. Doritoriĭ se vorŭ presenta în acele Case.

30—2-21 G. URSIANU

De închiriat de la Sf. Gheorghe viitor, unŭ apartament compus din 6 camere, bucătărie şi pivniţă, unŭ grajdŭ de 4 caĭ şi un şopron de 2 trăsurĭ, avênd şi Cismea în curte, Calea Mogoşói No. 82, casa D. A. Niculescu, unde se află Clubulŭ Militar. In Strada Umbreĭ No. 4, de închiriat 2 camere, bucătărie şi pivniţă. A se adresa la D. Niculescu, Strada Umbreĭ No. 4.

8—2—8

Decorată cu medalia de aurŭ de I-a clasă pentru arte şi industriă.

SUTE DE MII DE OAMENI

datorédă singurul lor pĕr, singuruluĭ şi celuĭ maĭ sigur remediŭ pentru

CRESCEREA PERULUI

Nimicŭ nu este maĭ bunŭ pentru conservarea şi accelerata crescere decât

Pomada de Reseda-Kraeusel

Recunoscută şi vestită în tóte părţile lumiĭ, esaminată de autorităţile medicale, curonată cu cele maĭ strălucitóre şi cele maĭ eficace succese patentată de

Majestatea Sa C. C. Apostolică Imperat JOSIF I de Austria, Regele Ungarieĭ s. c. l.

cu privilegiŭ din 18 Noembrie 1865, No. 1892 pentru tóte statele C. C. Austro-Ungare.

Intrebuinţarea regulată a acesteĭ pomade produce chiarŭ la locurile cele maĭ chiele ale capuluĭ o abondenţă crescere de pĕrŭ, perĭ roşiĭ şi cenuşiĭ pĕrŭ bunŭ care întăresce pelea pĕruluĭ într'o manieră miraculósă, depărtédă în puţine dile fie-care formare de mătrĕţă, opresce îndată

Schutz
Marke

căderea pĕruluĭ şi 'ĭ dă o strălucire naturală şi *o formă untulósă*, preservându'lŭ de albire până la bĕtrâneţea cea maĭ înaintată.

Prin prea plăcutulŭ sĕŭ mirosŭ şi eticheta sea magnifică este dênsa o împodobire pentru cea maĭ elegantă masă de toaletă.

Preţul unuĭ borcan cu instrunţie (în 7 limbĭ) 4 fr., debitanţiĭ vor primi presente considerabile.

Fabrica şi Depoul central d'espediţiune en gros şi detail la

CARL POLT

Parfumeuer şi profesorŭ de maĭ multe privilegie în Viena.

Josefstadt Piaristengasse No. 14.

Către care sunt a se adresa tóte comandele. Comande pentru străinătate se vorŭ efectua numaĭ comptant. Depoul central: în Bucurescĭ, numaĭ la D-niĭ Josef Kuhnel la Malakoff Palatul Dacia şi Iónŭ Niculescu comerciantŭ, Strada Lipscanĭ No. 6—7. In Galaţĭ, la Marino Curtovich Pharmacia St. Gheorghe şi Vasile Curtovich Pharmacia Domnéscă. In Ploescĭ, la G. G. Popp, pharmacia la Esculap. In Iaşĭ la Gustav Schüller, pharmacist.

50—2p.s.—9

MASINE DE CUSUT

de orĭ-ce sistemŭ pentru familie şi meseriaşĭ

Cel maĭ mare depositŭ în România la

D-niĭ BRÜDER KEPICH

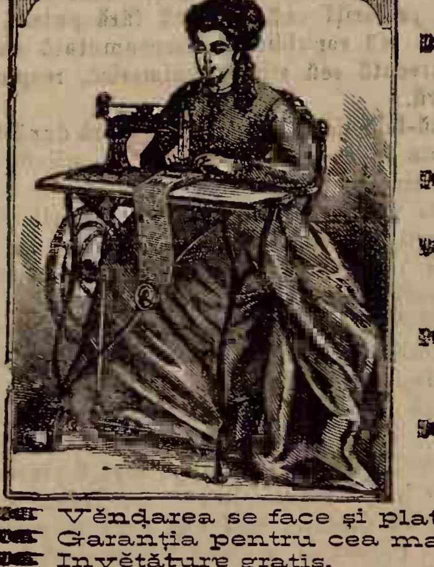

GALATZ, Strada Braşovenilor No. 42 şi 44.
CRAIOVA, Strada Lipscanilorŭ No. 32.

☞ Maşinele pentru familie cu cele maĭ nuoĭ inventiunĭ, originalŭ Howe, Wheeler & Wilson (la silencieuse) Singer, Saxonia, Expres, de lucrat cu mâna séŭ cu piciórele preţulŭ de la fr. 60—185.

Avemŭ şi maşine pentru familie cu cutiile şi mesele lorŭ extra-elegante.

☞ Maşine pentru cismarĭ saŭ croitorĭ de sistemulŭ Americanŭ séŭ de Lipsca cu preţulŭ de la francĭ 170—566.

☞ Maşine pentru curerarĭ fórte tare construite, care cóse piele séŭ orĭ-ce ştofe de la o grosime de 1 ½ până la 3 centimetre cu sfóră smolită de 3 până la 20 file sucite cu preţu de fr. 600—1000.

☞ Mare depositŭ de ace pentru maşine de cusut ibrişim de tóte culorile, aţă, unt de lemn pentru maşine şi tóte necesarile pentru complectare séŭ de compensaţiune la maşine de cusutŭ de orĭ-ce sistemŭ.

☞ Aparat de făcut brodărie séŭ ornamente cu file de janile, cu fire de lână, de mătase séŭ de firŭ. Aparatulŭ acesta póte se fie anexatŭ fără dificultate la maşinele Howe, Singer, Wheeler & Wilson preţul fr. 25.

☞ Vĕndarea se face şi platibile în câşturĭ lunare.
☞ Garanţia pentru cea maĭ bună calitate.
☞ Invĕtăture gratis.
☞ Maşinele vechĭ se primesc în schimbŭ.
☞ Carte de învĕţătură pentru maşinele de cusutŭ în tóte limbele europene.
☞ Preţurĭ curente ilustrate gratisŭ după cerere.

COMANDELE PRIMESTE:

LA BUCURESCI D-niĭ Bruder Kepich Strada Covaci No. 13.
LA BRAILA D-niĭ Rosenthal & Kapelovits pielarŭ Strada Bucurescĭ vis-a-vis de la pharmacia de Dnu Kaufmess.
LA BUZEU D-niĭ Nathan Koffler & Comp.
LA ISMAIL SI BOLGRAD D-nu M. Fildermann; magasinŭ de piele.
LA TECUCI D-nu Ioan Săvescu

☞ Ultimele Invenţiunĭ ☜

Pentru croitorĭ şi cismarĭ, Maşine de făcutŭ gaure pentru nasturĭ, póte să fie şi întrebuinţate pentru cusuture simple. Preţulŭ francĭ 550.

Pentru blanarie, maşine de cusut blănarie, cu o acurateţă maĭ frumósă de cât cu mâna. Preţu fr. 750.

Marţĭ, 11 Aprilić 1878. In Bucurescĭ şi dictricte 10 banĭ numĕrulŭ Anulŭ VIII No. 1797.

TELEGRAPHULU

Preţiul abonamentuluĭ: pe an 24 l. pe 6 lunĭ 12 l. pe 3 lunĭ 7 leĭ; în districte pe an 30 l. pe 6 lunĭ 15 l. pe 3 lunĭ 8 l.
Orĭ ce abonamentŭ neînsoţitŭ de valóre se refusă.
Abonamentele se facŭ numaĭ de la 1 şi 15 fie-căreĭ lunĭ.

Redactorŭ-şefŭ, Ion C. Fundescu.

Pentru abonamente, reclame şi anunciurĭ, a se adresa la Administraţie: NOUA TYPOGRAPHIĂ NAŢIONALE, Strada Academieĭ No. 24.
Pentru Francia: la Société Havas, Laffite & C-nie 8 Place de la Bourse Paris. | Pentru Austria şi Germania, la D-nu Philipp Löb Wien, Eschenbachgasse 11.
Pentru Londra la D-nu Eugene Micoud 81 Fleet Street, E. C. — Pentru Hungaria la D-sa Moritz Weitz Buda-pest Servitenplatz No. 5.

Preciul Anunciurilor: linia mică pe pagina IV, 15 banĭ, reclame pe pagina III 1 leŭ, pe a II 2 leĭ, şi pe a I 3 leĭ.
Pentru rubrica inserţ. şi reclame, redacţia nu este responsabilă.
Epistolele nefrancate se refusă şi articoliĭ nepublicaţĭ se ardŭ.

Girantŭ responsabilŭ, Dimitrie Christea

Duminică, 9/21 Aprilič. — (1421). Dan III, Domn alŭ ţĕriĭ Românescĭ, devastéză Transilvania pentru a doua óră.

Lunĭ, 10/22 Aprilič. — (1821). T. Viadimirescu, refusă invitaţia de a se uni cu Ypsilante.

SCIRI TELEGRAPHICE

(Serviciulŭ diarelorŭ streine)

Berlin, 19 Aprilič. — Prin cercurile diplomatice se vorbeşte că guvernulŭ rusescŭ pregăteşte o circulară de statŭ fórte esplicită şi seriósă, prin care sĕ probeze că nu Rusia, ci Englitera amerinţă libertatea şi legitimele interese ale Europeĭ. Acéstă circulară va fi publicată dupĕ ce vorŭ fi rupte relaţiunile diplomatice dintre Rusia şi Englitera.

Berlin, 19 Aprilič. — Guvernulŭ rusescŭ este decisŭ a pune unŭ capĕtŭ insuportabileĭ stărĭ de lucrurĭ, prin aceea că va impune Porţiĭ sĕ céră în modŭ formalŭ şi oficiosŭ de la Englitera ca sĕ'şĭ depărtéḑe flota din marea de Marmara. Déca cabinetulŭ din St. James nu va aceeda la acéstă cerere, atuncĭ Rusia va face din asta unŭ *casus belli*. In casulŭ însĕ, cândŭ Pórta nu va voi sĕ facă o asemenea cerere guvernuluĭ britanicŭ, atuncĭ Gorceakoff va declara lămuritŭ că tóte cheltuelile, produse prin menţinerea armateĭ în Rumelia, va trebui sĕ le acopere Turcia. Şi fiindŭ-că Turcia este sleită financiarmente, atuncĭ Rusia va căuta o despăgubire teritorială.

Londra, 19 Aprilič. — Afară de o divisiune de trupe indiane, care împreună cu bateriile eĭ de câmpŭ a pornitŭ de la Bombay în marea Mediterană, a maĭ primitŭ ordinŭ sĕ se pregătéscă de plecare şi totŭ contigentulŭ din Gurkos.

Petersburg, 19 Aprilič. — Bismark miḑilocesçe între Austria şi Rusia în modulŭ celŭ maĭ influinte. Pe aicĭ se consideră ca fórte asicurată o înţelegere cu Austria.

Pera, 19 Aprilič. — Din sorgintea cea maĭ bună aflu că comandanţiĭ turcĭ aĭ Dardanelelorŭ şi Gallipoli aŭ fostŭ puşĭ printr'unŭ ordinŭ secretŭ alŭ Porţiĭ sub ordinile vice-admiraluluĭ englesŭ Hornby.

Berlin, 19 Aprilič. — Se anunţă din Petersburg că cererile Englitereĭ, cunoscute acolo prin miḑlocirea altuĭ cabinetŭ, facŭ sĕ se considere resbelulŭ ca inevitabilŭ. Rusia nu va consimţi nicĭ o dótă la o slăbire a fruntariilorŭ séle prin retrocedarea Karsuluĭ şi a Bajazeduluĭ şi prin renunţarea asupra Batumuluĭ, ceea ce va cere lordulŭ Beaconsfield. Ultimele scirĭ suntŭ neliniştitóre.

Berlin, 19 Aprilič. — Scirĭ demne de încredere, din Petersburg, afirmă că principele Gorceacoff a comunicatŭ deja aderarea sa la Conferinţa preliminară. In casulŭ cândŭ cabinetulŭ din St. James se va decide sĕ participe la dênsa, ceea-ce se consideră ca probabilŭ, atuncĭ representanţiĭ puterilorŭ celor marĭ acreditaţĭ în Berlin se vorŭ întruni chiar marţea viitóre, la 23 curentŭ, în ministerulŭ de esterne sub preşedenţa principeluĭ Bismarck, séŭ a loc-ţiitoruluĭ sĕŭ, spre a dobêndi o apropiere în vederile de care suntŭ conduse guvernele din Englitera şi Rusia în privinţa Congresuluĭ. Acéstă Conferinţă preliminară va trebui sĕ stabiléscă în acelaşĭ timpŭ şi programa pentru Congresŭ.

(Neues Wiener Tagblatt.)

Berlin, 19 Aprilič. — De la Kronstadt a sositŭ aicĭ scirea că flota ruséscă de Ost va pleca în curêndŭ în apele finlandese, unde va rĕmânea până la unŭ alŭ doilea ordinŭ spre a preîntêmpina eventualmente acolo flota englesă.

Mercurĭ aŭ plecatŭ de la Reval spre America 600 de mateloţĭ ruşĭ şi 20 de ofiţerĭ, pe douĕ vase de comerciŭ, ca sĕ priméscă de acolo nisce corăbiĭ.

Odesa, 19 Aprilič. — Se anunţă în mod oficialŭ că cósta europénă a Bosphoruluĭ este lăsată cu totulŭ ne-apărată. Tunurile turceştĭ de acolo suntŭ fără soldaţĭ, şi prin urmare este cu totulŭ liberă trecerea pentru englesĭ. Pe cósta asiatică suntŭ tăbărîţĭ 13,000 ómenĭ de trupe egyptene, alŭ căroră comandantŭ conferéḑă în tóte ḑilele cu vice-admiralulŭ Hornby şi cu Layard.

Pera, 19 Aprilič. — Ruşiĭ amerinţă pe Pórtă, că déca nu va evacua în cursŭ de optŭ ḑile Batum, Varna şi Şumla, eĭ vorŭ ocupa Trapezunda şi vorŭ împresura Şumla.

Petersburg, 19 Aprilič. — Faciă cu cele ḑise de *Times* la 15 curentŭ, cumŭ că, în urma refusuluĭ Rusieĭ d'a depune întregulŭ tractatŭ de la San Stefano înaintea Congresuluĭ, atât Congresulŭ câtŭ şi o soluţiune pacefică a cestiuniĭ Orientuluĭ aŭ astăḑĭ maĭ puţine şanse de reuşită. *Journal de St. Petersbourg* îşĭ esprimă speranţa că *Times* îşĭ va recunósce greşala, dupĕ ce va lua cunoscinţă din *Cartea albastră* de depeşa principeluĭ Gorceakoff, în care se declară formalŭ, că nicĭ unŭ membru alŭ Congresuluĭ nu póte sĕ fie impedicatŭ d'a aduce în discuţiune cestiunile respective. Citatulŭ organŭ repetă că Rusia doreşte Congresulŭ şi cea maĭ întinsă discuţiune asupra tutulorŭ punctelorŭ privitóre la cestiunea orientală.

(Die Presse)

Petersburg, 19 Aprilŭ. — *Agenţia rusă* declară că este falşă scirea dată de o telegramă privată, dupĕ care Rusia se opune la întrunirea uneĭ Conferinţe preliminariĭ, şi dupĕ care între Englitera şi Grecia arŭ fi fostŭ încheiată o alianţă. Guvernulŭ rusescŭ, din contra, a aderatŭ la proiectulŭ de Conferinţă preliminară propusŭ de cabinetulŭ din Berlin, şi n'are nicĭ unŭ motivŭ d'a nu consimţi şi astăḑĭ chiarŭ şi în casulŭ cândŭ Englitera n'arŭ maĭ fi în contra.

A doua scire se anuléză prin faptulŭ că Grecia a fostŭ înscinţată de guvernulŭ britanicŭ, că, într'o luptă cu Turcia, ea nu trebue sĕ compteze nicĭ de cumŭ pe sprijinulŭ luĭ.

Londra, 19 Aprilič. — *Times* consideră declaraţiunea luĭ Northcote ca fórte încuragiatóre. *Daily Telegraph* vede din contra într'ênsa numaĭ unŭ semnŭ, că lucrurile se apropie din ce în ce maĭ seriosŭ spre unŭ punctŭ, unde, nu vorŭ putea sĕ folosescă nicĭ chiarŭ cele maĭ estreme sforţărĭ pentru menţinerea păciĭ. Şi alte ḑiare privescŭ ca fórte puţinŭ consolătóre spusele luĭ Northcote.

Cracovia, 19 Aprilič. — Brutăriile militare din Polonia ruséscă aŭ primitŭ ordinulŭ sĕ grăbéscă confecţionarea de pesmeţĭ. Drumurile de ferŭ ruseştĭ transportă acumŭ mulţime de caĭ la armata din Turcia, unde este mare lipsă din causa bólelorŭ.

Brody, 19 Aprilič. — Scirĭ din Rusia spunŭ că garnisonele de prin oraşele cu Universităţi aŭ fostŭ întărite în modŭ considerabilŭ şi se efectuéză o aspră supra-veghere poliţienéscă. Inarmările continuă cu energie.

Lemberg, 19 Aprilič. — Foile polonese anunţă că guvernulŭ rusescŭ a adresatŭ o circulară către guvernatoriĭ, primariĭ şi impiegaţiĭ din Polonia ruséscă, prin care 'ĭ prevesteşte sĕ se feréscă de emisariĭ trimişĭ de guvernulŭ austriacŭ şi însărcinaţĭ a aţâţa pe locuitoriĭ polonĭ contra Rusieĭ.

Paris, 19 Aprilič. — Incercările de mijlocire dé până acumŭ s'aŭ mărginitŭ în întrebărĭ verbale pe la guvernulŭ englesŭ, care nicĭ n'a primitŭ nicĭ n'a respinsŭ ceva.

(Neue freie Presse)

Londra, 19 Aprilič. — Andrassy a adresatŭ cabinetuluĭ englesŭ douĕ Note, una maĭ scurtă şi alta maĭ lungă. Cea d'ântêiŭ, a fostŭ deja comunicată marquisuluĭ de Salisbury. Ea conţine érăşĭ o pledoarie în favórea Congresuluĭ, unicŭlŭ mijlocŭ pentru dobêndirea păciĭ. Nota nu pomeneşte nicĭ unŭ cuvêntŭ despre Conferinţa preliminară. Nota cea maĭ lungă trebue sĕ conţină, dupĕ cum crede Salisbury, o despicare maĭ detaliată a circulăriĭ séle şi o precisare maĭ esactă a punctuluĭ de vedere austriacŭ. In orĭ-ce casŭ, se crede că şi conclusiunea acesteia va fi ca a celeĭ d'ântâiŭ, adică necesitatea pentru unŭ Congresŭ.

Constantinopole, 19 Aprilič. — S'a împrăştiatŭ sgomotulŭ că Mehemed Ruşdi-paşa va porni în curêndŭ într'o misiune în Europa. — Aŭ maĭ fostŭ trimise încă câte-va batalióne în împrejurările de la Buyukdere.

Bucureştĭ, 19 Aprilič. — Numĕrulŭ ruşilorŭ carĭ se maĭ află în Armenia se urcă la 76,000 dintre carĭ 20,000 vorŭ rĕmânea înapoĭ acolo ca garnisone, pe cândŭ ceĭ-l-alţĭ vorŭ fi trimişĭ la Dunărea de Josŭ. Pórta a declaratŭ că n'are de făcutŭ nicĭ o objecţiune la aceea ca Esarhulŭ sĕ 'şĭ mute scaunulŭ sĕŭ din Constantinopole într'unulŭ din oraşele Bulgarieĭ. Este probabilŭ că esarhatulŭ va fi strămutatŭ la Têrnova.

(Fremden-Blatt).

A se vedea ultime scirĭ pe pagina IV.

BUCURESCI, 10 APRILIU

Telegramele sosite al-altă-ierĭ séră şi erĭ suntŭ maĭ asicurătóre. Ele ne spunŭ că miḑlocirea Germanieĭ arŭ fi ajunsŭ la unŭ bunŭ resultatŭ. Dupe acele telegrame, cabinetele din Petersburg şi Londra arŭ fi admisŭ d'o parte şi de alta în principiŭ depărtarea de lângă Constantinopole a forţelorŭ ruse şi a forţelorŭ englese. Acestŭ principiŭ admisŭ, acumŭ se discută distanţele aprópe de o potrivă în carĭ armata rusă şi flota englesă trebue sĕ se depărteze de capitala imperiuluĭ otomanŭ. Se vorbeşte de retragerea ruşilorŭ până la Andrianopole şi a floteĭ englese la Besica.

Pe de altă parte însĕ înarmările englese continuă cu activitate. O parte din armata stătătóre în Indiĭ a şi plecatŭ pentru Europa. Aceste preparative şi aceste mişcărĭ de armată suntŭ ce e dreptŭ făcute înaintea disposiţiunilorŭ luate dupĕ miḑlocirea germană, cu tóte acestea ele continue şi vorŭ continua, chiarŭ strângându-se Congresulŭ, până cândŭ se va încheia pacea definitivă recunoscută de tóte puterile cele marĭ. Englitera voesce sĕ se presente atâtŭ înaintea Congresuluĭ câtŭ şi înaintea altorŭ evenimente gata de a susţinea modificarea tractatuluĭ de la San Stefano într'unŭ modŭ astŭ-felŭ cumŭ se satisfacă interesele generale ale Europeĭ.

Pe cândŭ lucrurile în Europa staŭ astfelŭ, la noĭ de câte-va ḑile circulă diferite sgomote carĭ de carĭ maĭ îngrijitóre. Aci se spune că armata rusă va ocupa capitala şi că Domnulŭ, guvernulŭ, corpurile legiuitóre şi tóte autorităţile cu archivele lorŭ vorŭ trece peste Oltŭ; aci că Domnulŭ arŭ fi declaratŭ că déca ruşiĭ voescŭ sĕ facă o lovitură contra Românieĭ şi se desarmeze armata, trebue sĕ desarmeze întêiŭ pe Mária Sea şi sĕ 'lŭ ia prisonierŭ.

Aceste sgomote noĭ credemŭ că suntŭ esagerate. Nu credemŭ nicĭ de cumŭ că Domnulŭ sĕ fi făcutŭ o asemenea declaraţiune, cândŭ scimŭ positivŭ că Mária Sea, ca capŭ alŭ armateĭ, este decisŭ sĕ fie totŭ déuna acolo unde e armata.

Nu credemŭ érăşĭ că ruşiĭ arŭ putea sĕ ocupe Bucurescii, cândŭ singurĭ ne vorbescŭ de respectulŭ Convenţiuniĭ de la Aprilič 77 şi o consideră în vigóre, căcĭ acea Convenţiune prevede că capitala Românieĭ va fi scutită nu numaĭ de poprirea trupelorŭ în ea dérŭ chiarŭ de trecere printr'ênsa.

Nu credemŭ cu deosebire că lucrurile vorŭ ajunge aci, cândŭ maĭ cu sémă acumŭ tótă opiniunea publică din Europa este cu noĭ şi cu dreptulŭ nostru, dupe cumŭ se vede din estraseie de prin ḑiare ce amŭ publicatŭ ḑilnicŭ şi publicămŭ chiarŭ aḑĭ maĭ la vale, căcĭ atuncĭ arŭ fi culmea arbitrariuluĭ.

Décă însĕ Rusia nu va ţine nicĭ unŭ contŭ nicĭ de drept nicĭ obligaţiunĭ şi va maĭ comite şi acest noŭ atentat, atuncĭ suntemŭ sicurĭ că Domnŭ, armată şi naţiune îşĭ vorŭ face datoria. Póte că armatele ruse sĕ ne strivéscă prin numĕrulŭ lorŭ, dérŭ acea strivire va sgudui şi imperiulŭ ţarilorŭ, căcĭ Europa avea motive sĕ lase pe Turcia sĕ fie învinsă, dérŭ pe noĭ nu are nicĭ unŭ motivŭ a ne lăsa cândŭ sciă că, noĭ strivţĭ, întregŭ occidentulŭ este ameninţatŭ.

— —

In timpulŭ resbeluluĭ ruso-turcŭ suferea comerciulŭ din causa lipseĭ de vagóne pentru transportulŭ mărfurilorŭ, dérŭ celŭ puţinŭ nu suferéŭ călĕtoriĭ. Cu tótă aglomeraţia de trenurĭ, nu se întêmpla nicĭ odată ca sĕ lipséscă vagóne pentru persóne, aşa ca lumea sĕ fie nevoită a nu putea pleca acolo unde reclama interesele séle. A datŭ Dumneḑeŭ însĕ că, dupe terminarea resbeluluĭ, acumŭ cândŭ transportulŭ materialelorŭ de resbelŭ şi de trupe suntŭ ne-însemnate, sĕ vedemŭ şi acestŭ faptŭ straniŭ.

De câte-va ḑile vagónele la gara Têrgoviştei suntŭ aşa de puţine în câtŭ la maĭ mult de jumĕtate din călătorĭ li se refusa biletele. Aşa s'a întêmplatŭ Sâmbăta şi Duminica trecută, sub cuvêntŭ că ruşiĭ aŭ luatŭ tóte vagónele în serviciulŭ lorŭ.

Semnalămŭ acestŭ faptŭ d-luĭ ministru respectivŭ, şi rugămŭ şi pe ministrulŭ de esterne sĕ maĭ amintéscă bunilorŭ şi lealilorŭ noştriĭ aliaţĭ de erĭ, inimiciĭ aḑĭ, că ţéra românéscă nu se află încă în vre-una din provinciile rusescĭ şi că drumurile nóstre ferate nu suntŭ esclusiva lorŭ proprietate.

Acumŭ cândŭ resbelulŭ s'a terminatŭ în Bulgaria, arŭ fi bine sĕ ne maĭ scutéscă de atâta dragoste care vatămă interesele nóstre cele maĭ de căpetenie.

Citimŭ în *Fremden-Blatt* de la 16 Aprilič:

„*Il Diritto*, organulŭ principalŭ alŭ actualuluĭ prim-ministru italianŭ Benedetto Cairoli, într'unŭ articolŭ consacratŭ tractatuluĭ de la San Stefano şi situaţiuniĭ Italieĭ faciă cu el, se pronunţă cu o mare decisiune pentru afacerea Românieĭ. Citatulŭ organŭ declară chiarŭ că cererea Rusieĭ, în privinţa retrocedăriĭ Basarabieĭ, este o nedreptate fără marginĭ. „România — „ḑice *il Diritto* — care, rĕmâindŭ neutră pe timpulŭ resbeluluĭ sêrbo-turcŭ, a respectatŭ tractatele în modŭ consciinţiosŭ, fu têrâtă în resbelŭ în chipulŭ cunoscutŭ de toţĭ; acestŭ micŭ „şi bravŭ poporŭ a făcutŭ sacrificiĭ imense de „banĭ şi sânge, şi luĭ îĭ datoreşte Rusia că a „putută, în urma sângeróselorŭ lupte de la Iuliŭ 1877, sĕ se menţie în facia Plevneĭ contra „forţelorŭ celorŭ superióre ale turcilorŭ şi se „câştige timpŭ până la sosirea reservelorŭ şi „până la găsirea acelorŭ mijlóce carĭ 'ĭ aŭ asicuratŭ succesulŭ definitivŭ. Sângele românŭ a „scăpatŭ sórta campanieĭ într'unŭ momentŭ „fórte greŭ pentru armele ruseşĭ, şi nicĭ nu „póte sĕ intre în capulŭ cuĭ-va că atâtea sacrificiĭ pot sĕ fie aşa de rĕŭ rĕsplătite de învingĕtorŭ. Şi cu tóte acestea numaĭ poporulŭ românŭ este acela care, printre tóte popórele „care trăescŭ pe malulŭ Dunăriĭ şi la Balcanĭ, „conţine cele maĭ marĭ elemente de vitalitate „şi póte sĕ menţină independinte de vrednica „de temută dominaţiune slavă. Orĭ cumŭ arŭ fi „lucrulŭ, noĭ credemŭ că cestiunea privitóre la „Basarabia va veni înaintea Congresuluĭ, şi avemŭ încrederea că, pe lângă voturile Austro-„Ungarieĭ şi Engliteréĭ în favórea Românieĭ, se „va maĭ asocia şi unŭ altŭ votŭ cu atâtŭ maĭ „însemnatŭ, cu câtŭ elŭ este consideratŭ ca predominatŭ de simţiminte de nepărtinire şi pacefice.„

— —

Unŭ corespondentŭ din Bucureştĭ alŭ foiĭ *Augsburger Allgemeine Zeitung*, vorbindŭ despre scirile cele alarmatóre publicate ḑilele din urmă de *Corespondinţa politică*, ḑice că a luatŭ din locurĭ înalte informaţiunĭ despre aceste sgomote, şi a dobânditŭ convingerea că situaţiunea Românieĭ—maĭ multŭ încă ca a Europeĭ—

este fórte neliniştitóre, dérŭ că până acumŭ—10 Aprilĭŭ—nu este nicĭ unŭ cuvêntŭ măcarŭ adevĕratŭ despre ameninţările oficiale ruseştĭ. Dupĕ acestea corespondentulŭ adaogă:

„Scirile cele alarmătóre provinŭ din douĕ sorginţĭ diferite; una din ele este partitulŭ oposiţiunniĭ şi alŭ reacţiuniĭ, căruia nu i se pare nicĭ unŭ mijlocŭ prea rĕŭ spre a discredita guvernulŭ actualŭ în facia populaţiuniĭ; cea-l-altă provine de la împiegaţiĭ şi ofiţeriĭ ruşĭ, carĭ nu potŭ sĕ siléscă pe poporulŭ românŭ sĕ 'ĭ iubéscă, şi pentru aceea se încércă sĕ ajungă la scopŭ prin înfricoşerĭ şi ameninţărĭ. Aceste declaraţiunĭ ale bărbatuluĭ meŭ de încredere îmĭ parŭ fórte plausibile. Ele câştigă şi maĭ multŭ probabilitatea prin ultimele depeşĭ sosite din străinătate, carĭ arétă imposibilitatea întruniriĭ Congresuluĭ de la Berlin; căcĭ nu se póte admite că cabinetulŭ din Petersburg arŭ maĭ trimite plenipotenţiarĭ la Congresŭ, dupĕ ce, nu de multŭ, în urma uneĭ violărĭ plină de ură şi contra tutulorŭ drepturilorŭ ginţelorŭ şi ale tractatelorŭ impusă poporuluĭ românŭ şi guvernuluĭ seŭ celŭ legalŭ, a datŭ Europeĭ unŭ noŭ motivŭ nu numaĭ la ne-încredere dérŭ şi la o justă mâhnire.„

— —

Se scrie din Bucureştĭ, cu data de 12 curentŭ, către *Corespondinţa politică*:

„A-l-altă-erĭ dupĕ amiadă, la 2 ore, agentulŭ diplomaticŭ rusescŭ de aicĭ, baronulŭ Stuart, a fostŭ invitatŭ la Palatŭ, unde chiar principele Carol 'ĭ-a făcutŭ următórea declaraţiune: „Majestatea Sea Impĕratulŭ Rusieĭ a „recunoscutŭ independinţa Românieĭ. Amerin„ţarea, de a desarma armata română, eŭ ca „Suveranŭ alŭ acesteĭ ţĕrĭ, trebue s'o consi„derŭ ca o amerinţare personală. Déca Rusia „voeşte în adevĕrŭ sĕ desarmeḑe armata mea, „apoĭ va trebui maĭ întêiŭ sĕ mĕ desarmeḑe „pe mine.‟

Ḑiarulŭ *Neues Wiener Tagblatt*, dupĕ care reproduserămŭ aceste rîndurĭ, adaogă apoĭ:

„Intre acestea Rusia, prin agentulŭ eĭ diplomaticŭ, a adresatŭ guvernuluĭ românŭ invitaţiunea d'a încheia o nouĕ Convenţiune, prin care România sĕ admită de bună voie decisiunea art. 8 din tractatulŭ de la San Stefano şi sĕ 'ĭ acorde guvernuluĭ rusescŭ dreptulŭ d'a trece trupele séle prin România, nu numaĭ în cursŭ de duoĭ anĭ, dupĕ cum se pretinde prin stipulaţiunea de la San Stefano, ci pe timpulŭ întregeĭ durate câtŭ va ţine ocupaţiunea Bulgarieĭ de către ruşĭ. Unŭ comisarŭ specialŭ va sosi ḑilele acestea din Petersburg în Bucureştĭ, spre a negocia asupra acesteĭ cestiunĭ şi a încheia Convenţiunea despre care este vorba. Din sferele cele maĭ însemnate se arétă o mare indisposiţiune d'a adera la acéstă propunere.“

Este fórte adevĕratŭ că Austria a trimisŭ la Londra o Notă, care póte fi privită ca unŭ rĕspunsŭ la circulara marquisuluĭ de Salisbury. Oficiósa *die Presse* afirmă că ea a fostŭ înmânată la 17 séŭ 18 cabinetuluĭ din St. James de către comitele Beust. Pre câtŭ aflămŭ, ḑice citatulŭ organŭ, acéstă Notă opineazā într'unŭ chipŭ fórte bine-voitorŭ asupra circulăriĭ englese şi ajunge la conclusiunea că, chiar pentru Englitera, nu este altŭ modŭ maĭ bunŭ pentru a 'şĭ apĕra interesele în pace, de câtŭ Congresulŭ. De faptŭ, şansele Congresuluĭ s'aŭ măritŭ fórte multŭ, şi prin cercurile bine informate din Viena, dupe cum asigură acelaşĭ ḑiarŭ, se crede că Conferinţa preliminară se va întruni ḑilele acestea. Principala misiune a acesteĭ Conferinţe preliminariĭ va fi d'a stabili pe rândŭ cestiunile care vorŭ trebui sĕ fie tratate în Congresŭ şi sĕ împace astŭ-felŭ, póte, neînţelegerea care esistă încă între Englitera şi Rusia. Intru ceea-ce priveşte o scire dată de *Times*, despre unŭ rĕspunsŭ oficialŭ alŭ Rusieĭ la observaţiunile Austrieĭ asupra tractatuluĭ de la San Stefano, apoĭ ea se póte rectifica formalŭ, că unŭ asemenea rĕspunsŭ oficialŭ n'a fost dat şi că nicĭ nu s'a datŭ ocasiune la acésta; este adevĕratŭ însĕ, că Rusia s'a esprimat în mod confidenţial asupra observaţiunilorŭ comiteluĭ Andrassy, şi acésta, într'unŭ sensŭ care permite sĕ sperămŭ într'o înţelegere.

Wiener Abendpost, unŭ altŭ organŭ oficiosŭ, scrie următórele asupra situaţiuniĭ:

„Consideraţiunea camŭ optimistă care 'şĭ-a făcutŭ drumŭ maĭ ḑilele trecute asupra situaţiuniĭ, se menţine încă. Unŭ progresŭ maĭ însemnatŭ nu se póte desemna nicĭ în cestiunea Congresuluĭ nicĭ în cele-l-alte cestiunĭ care suntŭ la ordinea ḑileĭ, cu tóte acestea discuţiunea lorŭ a devenitŭ maĭ liniştită şi chiarŭ ajurnarea Parlamentuluĭ englesŭ ne probeadă, că nu suntŭ de temutŭ, celŭ puţinŭ pentru momentŭ, pericole iminente de isbucnirea unuĭ resbelŭ între Rusia şi Englitera. Acestŭ faptŭ 'l-a confirmatŭ şi ministrulŭ de finance englesŭ în motivarea sea pentru ajurnarea Parlamentuluĭ.‟

— —

Se anunţă din Roma, către ḑiarulŭ *la Ragione*, că lucrările pentru mobilisarea armateĭ aŭ fostŭ terminate la 15. Dupĕ acestŭ proiectŭ, Italia va putea, în cursŭ de 40 ḑile, sĕ pue pe piceorŭ de resbelŭ 900,000 de ómenĭ, dintre carĭ 650.000 bine esercitaţĭ, armaţĭ cu puşca Vetterli şi înḑestraţĭ cu bateriĭ moderne de calibru 7 şi 9. In acelaşĭ timpŭ vorŭ putea fi înarmate 14 vase cuirasate şi 12 fregate de lemnŭ. La ministerulŭ de resbeiŭ este deja totulŭ gata pentru formarea companielorŭ de vênătorĭ de Alpĭ. Unele din aceste companiĭ, totŭ dupĕ aceiaşĭ fóie, căreia iĭ lăsămŭ rĕspunderea pentru comunicare, vorŭ trebui sĕ se ducă la fruntaria austriacă, ceea-ce arŭ fi putută sĕ dea ocasiune la bănuelĭ. Din astă causă s'a amânatŭ formarea acestorŭ companiĭ pentru unŭ timpŭ maĭ oportunŭ, cu atâtŭ maĭ multŭ, că ele potŭ sĕ fie puse pe piceorŭ de resbelŭ în douĕ-ḑecĭ de ḑile numaĭ.

— —

Journal des Débats, rĕspunḑêndŭ la cele ḑise de *Norddeutsche Allgemeine Zeitung* în privinţa înclinăriĭ ce Francia arată pentru Englitera, scrie între altèle:

„Schimbarea opiniuniĭ publice din Francia în favórea Engliterei este numaĭ platonică şi liberă de orĭ ce cugetare ascunsă. Ea a începutŭ sĕ se arate naturalmente din momentulŭ în care Englitera, înlăturândŭ orĭ-ce politică egoistă, a ridicatŭ drapelulŭ dreptuluĭ şi echilibruluĭ europeanŭ. Totŭ o astŭ-felŭ dĕ mişcare a opiniuniĭ publice s'a produsŭ şi în Italia, şi în Austria şi chiar şi în presa germană. Cea ce 'ĭ lipseşte acesteĭ înţelegerĭ morale, este presinţa cabinetuluĭ din Berlin. Chiarŭ şi principele de Bismarck, în discursulŭ sĕŭ de la 19 Februariŭ, a susţinutŭ totŭ unŭ astŭ-felŭ de principiŭ ca acela alŭ cabinetuluĭ englesŭ, de vreme ce elŭ a ḑisŭ, că orĭ-ca schimbare a tractatuluĭ din 1856 are trebuinţă de sancţionarea europeană. Unŭ *samsarlâcŭ* onestŭ, arŭ fi astăḑĭ nesuficient, o miḑilocire este anevoiósă şi plină de dificultăţĭ; dérŭ unŭ consiliŭ seriosŭ, pornitŭ de la Berlin la Petersburg, arŭ fi de ajunsŭ pentru a asigura pacea. De douĭ anĭ suntemŭ de părere că cestiunea Orientuluĭ este unŭ tĕrêmŭ pe care Francia şi Germania arŭ putea sĕ funḑeḑe o înţelegere, care arŭ fi pusŭ maĭ de mult capătŭ aceluĭ sistemŭ de bănuelĭ, pe care *Norddeutsche Allgemeine Zeitung* se felicită că'lŭ vede dispărêndŭ.‟

Contra-propunerile englese.

Biuroul telegrafic *Hirch* pretinde a cunósce din Constantinopole, şi încă dintr'o sorginte bună, contra-propunerile englese la casŭ eventualŭ de unŭ Congresŭ. Şi fiindŭ-că *Norddeutsche Allgemeine Zeitung* reproduce, negreşitŭ sub tóte reservele, acestŭ contra-proiectŭ, apoĭ îlŭ vomŭ comunica şi noĭ. Eată'lŭ:

1). Mărginirea fruntarielorŭ de Vestŭ şi de Sudŭ ale Bulgarieĭ în astŭ-felŭ de chipŭ, în câtŭ linia fruntarieĭ de Vestŭ sĕ fie formată prin lanţulŭ de munţĭ Despoto-Dagh (de la Dubnitza pînă la Paşa-Makli); fruntaria de Sud sĕ fie formată printr'o linie, care sĕ mérgă de la Paşa-Makli prin Mustafa-paşa şi Kiopriussi pînă la Sebolau, la cósta măriĭ Negre. Prin acéstă modificare Macedonia, partea de Vestŭ a provincieĭ Salonicŭ, fişia de cóstă de la marea Egeică şi cea maĭ mare parte din vilaetulŭ Adrianopoleĭ arŭ fi escluse din Noua-Bulgarie.

2). Sporirea de teritoriŭ a Muntenegruluĭ se efectuéză fără încorporarea cóstelorŭ şi fără portŭ la marea Adriatică.

3). Serbieĭ i se acordă o rectificare de fruntariĭ, şi adică pe basa propunerilorŭ de mijlocire englesă dupe a douĕ rĕscólă sêrbéscă.

4). Schimbărĭ politice nu vorŭ fi admise între Serbia şi Pórtă. Tributulŭ anualŭ va fi plătitŭ Porţiĭ ca şi pînă acumŭ. Nu se va recunósce independinţa Serbieĭ.

5). Rusia póte sĕ anecseze partea de teritoriŭ turcescŭ de la Batumŭ pînă la Alexandropolŭ în schimbulŭ uneĭ despăgubirĭ de resbelŭ, partea de teritoriŭ de la Alexandropole pînă la Bajazed, la Kars şi inclusivŭ vilayetulŭ Erzerumuluĭ (provincia Armenieĭ) nu trebue sĕ cadă în partea Rusieĭ.

6). Cea-l-altă parte a despăgubiriĭ de resbelŭ nu va fi plătită prin cedare de teritoriŭ, ci printr'o sumă de fondurĭ otomane, a cărorŭ dobêndă şi amortisare vorŭ fi garantate de puterile semnatare.

7). Tóte détoriile interne şi esterne, vechĭ şi nuoĭ ale Turcieĭ, vorŭ fi consolidate într'o singură hîrtie de Statŭ, la care operaţiune va trebui sĕ se ţină în sémă cursulŭ de emisiune alŭ fie-căruĭ împrumutŭ. Plata dobênḑilorŭ, care vorŭ fi ficsate la treĭ la sută, va fi asicurată prin încasările tesauruluĭ Statuluĭ şi pentru acésta garantéză puterile semnatare.

8). Luarea acesteĭ garanţiĭ dă puterilorŭ celorŭ marĭ — prin urmare şi Rusieĭ — dreptulŭ de controlŭ şi protecţiune asupra tutulorŭ provinciilor chreştine, şi adică asupra Herzegovineĭ, Bosnieĭ, Epiruluĭ, Thesalieĭ, Macedonieĭ, Bulgarieĭ şi Armenieĭ. Aceste provinciĭ vorŭ dobêndi reforme corespunḑĕtóre cu trebuinţele locale. O comisiune internaţională micstă, care va representa puterile semnatare, va avea cea maĭ strictă îngrijire ca diferitele plăţĭ de tributŭ ale acestorŭ provinciĭ sĕ fie înmânate regulatŭ tesauruluĭ turcescŭ, şi sĕ 'l pue pe acesta în posiţiune d'a efectua cu cea maĭ mare punctualitate p'ăţile de dobînḑĭ şi amortisărĭ ale détorieĭ Statuluĭ turcescŭ.

Francia, Austria şi Italia suntŭ dispuse d'a susţine aceste propunerĭ ale Engliterei la Congresŭ.

Foiţa Telegrafuluĭ

6

VICTOR HUGO

— —

HISTORIA UNEI CRIME

— Depunerea unuĭ martorŭ —

— —

Tradusă de C. Calligari.

— —

Antêia ḑi.

— —

GUET-APENS

— —

VII

Strada Blanche, numĕrulŭ 70

Cetatea Gaillard e destulŭ de grea de găsitŭ. Este o ulicióră deşértă a nouluĭ cuartirŭ ce desparte strada des Martyrs de strada Blanche. O găsiĭ cu tóte acestea. Cândŭ ajunseiŭ la No. 4, Yvan eşi din pórtă, şi 'mĭ ḑise: Suntŭ aci ca sĕ vĕ previnŭ. Poliţia are ochiulŭ pe acéstă casă. Michel vĕ aştéptă strada Blanche, No. 70, la câţĭ-va paşĭ de aci.

Cunoscémŭ No. 70 alŭ strădeĭ Blanche. Locuia acolo Manin, memorabilulŭ presidentŭ alŭ Republiceĭ Veneţiane. Dérŭ, reuniunea nu avea locŭ la dênsulŭ.

Portarulŭ de la No. 70 'mĭ indică primulŭ etagiŭ. Uşa se deschise, şi o femeiă de vre-o 40 anĭ, frumósă, cu periĭ căruntĭ, D-na baronă Coppens, pe care o recunoscuĭ pentru că o vĕḑusemŭ în salóne şi chiarŭ la mine, mĕ întroduse în unŭ salonŭ.

Se găseaŭ acolo Michel de Bourges şi Alesandre Rey, vechiŭ constituantŭ, scriitorŭ elocinte, omŭ curagiosŭ. Alesandre Rey redacta atuncĭ *le National*.

Ne strânserămŭ de mână.

Michel 'mĭ spuse:

— Hugo, ce vreĭ sĕ facĭ?

Iĭ rĕspunseiŭ:

— Totulŭ.

— Acesta este şi opiniunea mea, 'mĭ ḑise elŭ.

Maĭ mulţĭ representanţĭ veniră, între alţiĭ Pierre Lefranc, Labrousse, Theodore Bac, Noël Parfait, Arnaud (de l'Ariege), Demosthénes Olivier, vechiŭ constituantŭ, Charamaule. Indignaţiunea era adâncă şi inexprimabilă, dérŭ nu se rostiaŭ cuvinte nefolositóre.

Toţĭ aveaŭ acea mânia puternică care produce hotărîrile cele marĭ.

Vorbiră. Se expuse situaţiunea. Fie care aducea noutăţile séle.

Theodore Bac venia de la Leon Faucher care locuia strada Blanche. Sculase pe Leon Faucher şi 'ĭ anunţase noutatea. Primulŭ cuvêntŭ al luĭ Leon Faucher fusese: — E unŭ actŭ infamŭ.

Charamaule arĕtă din primele momente unŭ curagiŭ care, în cele patru ḑile de luptă, nu se desminţi unŭ singurŭ minutŭ. Charamaule este unŭ omŭ înaltŭ, cu o figură energică şi cu o cuvêntare convinsă; vota cu stânga, dérŭ şedea în drépta. La Adunare era vecinulŭ luĭ Montalembert şi al luĭ Riancey. Avea câte o détă cu dênşiĭ viĭ cerţĭ pe carĭ le auḑiamŭ de departe şi carĭ ne înveseleaŭ.

Charamaule veni la reuniunea de la No. 70 îmbrăcatŭ cu unŭ felŭ de haină militară de postavŭ albastru, şi armatŭ cum 'lŭ vĕḑurămŭ apoĭ.

Situaţiunea era gravă. 16 representanţĭ arestaţĭ, toţĭ generaliĭ Adunăreĭ, şi acela care era maĭ multŭ de cât unŭ general, Charras. Tóte jurnalele desfiinţate, tóte imprimeriile ocupate milităreşte. In partea luĭ Bonaparte o armată de 80 miĭ ómenĭ, putênd fi îndoită în câte-va césurĭ; în partea nóstră, nimicŭ. Poporulŭ înşelatŭ, şi afară de acésta ne armatŭ. Telegrafulŭ la poruncile lorŭ. Tóte ziduríle acoperite de afiptele lorŭ, şi pentru noĭ nicĭ o caşte de imprimărie, nicĭ o bucată de hârtie. Nicĭ unŭ modŭ de protestare, nicĭ unŭ modŭ de a începe lupta. Lovitura de statŭ era cuirasată, Republica era gólă; lovitura de statŭ avea unŭ trâmbiţaşŭ, Republica avea unŭ cramneiŭ.

Ce era de făcutŭ?

Razia în contra Republiceĭ, în contra constituţiuneĭ, în contra adunăreĭ, în contra dreptuluĭ, în contra legeĭ, a progresuluĭ, a civilisaţiuniĭ, era comandată de generaliĭ din Africa. Aceştĭ bravĭ probaŭ că eraŭ nişte laşĭ. Luaseră bine tóte precauţiunile. Frica singură póte da atâta dibăcie. Se arestaseră toţĭ ómeniĭ de rĕsboiŭ aĭ adunăriĭ şi toţĭ ómeniĭ de acţiune ai stângeĭ, Baune, Charles Lagrange, Miot, Valentin, Nadaud, Cholat. Afară de acésta, toţĭ carĭ putéŭ fi capĭ de baricadă fură arestaţĭ. Fabricatoriĭ curseĭ uitaseră din adinsulŭ pe Jules Favre, Michel de Bourges şi pe mine, creḑêndu-ne maĭ bunĭ ómenĭ de vorbă de câtŭ de lucru, voindŭ se lase stângeĭ ómenĭ capabilĭ de a resista déră incapabilĭ de a învinge, sperândŭ sĕ ne desonóre décă nu ne luptamŭ şi sĕ ne împuşce déca luptamŭ.

Déră nicĭ unul nu stătea la îndoială. Desbaterea începu. Alţĭ representanţĭ venéŭ din minutŭ în minutŭ. Edgar Quinet, Doutre, Péllетier, Cassal, Bruckner, Baudin, Chauffour. Salonulŭ era plinŭ, uniĭ stândŭ josŭ, ceĭ maĭ mulţĭ în picióre, în desordine, déră fără sgomot.

Vorbiĭ celŭ d'ântêiŭ,

Declaraiŭ că lupta trebuia sĕ încépă imediat. Lovitură pentru lovitură. Că dupe părerea mea ceĭ 150 representanţĭ aĭ stângeĭ trebuia sĕ se încingă cu şarfurile lorŭ, sĕ se cobóre în procesiune prin ulіţĭ şi bulevarde până la Madeleine strigândŭ trăéscă Republica! trăéscă Constituţiunea! sĕ se presinte în capulŭ trupelorŭ, singurĭ, liniştiţĭ şi nearmaţĭ, şi sĕ someḑe forţa a da ascultare dreptuluĭ. Déca trupele cedaŭ, sĕ se ducă la adunare şi sĕ isprăvéscă cu Ludovic Bonaparte. Deca soldaţiĭ mitraliaŭ pe legislatorĭ, sĕ se împrăştie în Paris, sĕ strige la arme şi sĕ alerge la baricade. Se încépă resistenţa constituţionalmente, şi déca acésta nu isbutea, se o isprăvéscă revoluţionalmente. Că trebue sĕ grăbéscă.

O nelegiuire, ḑiseĭ, trebue sĕ fie aruncată imediatŭ. E o mare greşélă ca unŭ atentatŭ sĕ fie lăsatŭ a fi primitŭ de césurile carĭ curgŭ. Fie care minutŭ ce trece este complice şi dă iscălitura sa crimeĭ. Temeţi-vă da acest gróznicŭ lucru care se numetce faptulŭ îndeplinit. La arme!

Maĭ mulţĭ încuviinţară cu vioiciune acéstă părere, între alţiĭ Edgar Quinet, Pelletier şi Doutre.

Michel de Bourges făcu obiecţiunĭ puternice. Instinctulŭ meŭ 'mĭ ḑicea că lupta trebue începută pe locŭ. Părerea luĭ era că trebuia sĕ aşteptămŭ.

Dupe dênsulŭ, era unŭ pericolŭ de a grăbi desnodămêntulŭ. Lovitura de statŭ era organisată, poporulŭ nu era. Fusese surprinsŭ. Nu trebuiaŭ ilusiunĭ, mulţimea nu se mişcă încă. Linişte complectă în mahalale. Surprindere, da; mania, nu. Poporulŭ Parisuluĭ, aşea de inteligentŭ, nu pricepea încă.

Michel adaogă: — Nu suntemŭ în 1830. Carol alŭ X-lea gonindŭ pe ceĭ 221, se expunea la acéstă palmă, realegerea celorŭ 221. Nu suntemŭ în aceaşĭ situaţiune. Ceĭ 221 eréŭ popularĭ, adunarea actuală nu este. O Cameră disolvată în unŭ modŭ insultătorŭ, şi susţinută de poporŭ, e sicură de victoriă. De acea poporul se sculă în 1830. Astăḑĭ nu se mişcă.

E înşelatŭ până sĕ fie victimă. Şi Michel de Bourges conchide: Trebue lăsatŭ poporuluĭ timpulŭ de a înţelege, de a se supĕra şi de a se scula. Câtŭ despre noĭ representanţiĭ, amŭ fi temerariĭ bruscândŭ situaţiunea. A merge de o détă dreptŭ la trupe, e a se expune a fi împuşcatŭ de bună voie şi a priva astă generósă insurecţiune pentru dreptŭ de capiĭ seĭ naturalĭ, representanţiĭ poporuluĭ. Este a decapita armata populară. Aşteptarea, din contra, era bună. Trebuia sĕ ne păḑimŭ bine de multă grăbire, e necesarŭ a ne reserva; a se da, e a pérde lupta înainte de a o începe. Astŭ-felŭ, de esemplu, nu trebue sĕ ne ducem la reuniunea dreptéĭ de la 12 ore, toţĭ ceĭ ce vorŭ merge vorŭ fi prinşĭ. Sĕ rĕmânemŭ liberĭ, în picióre, sĕ rĕmânemŭ liniştiţĭ şi sĕ lucrămŭ aşteptândŭ ca poporulŭ sĕ vină. Patru ḑile de o astŭ-felŭ de agitaţiune fără luptă arŭ osteni armata. Michel era de opiniune sĕ începemŭ cu tóte acestea, dérŭ numaĭ prin afiptarea articoluluĭ 68 din Constituţiune. Dérŭ, unde se găsimŭ unŭ typografŭ?

DARE DE SEAMA
către alegĕtoriĭ colegiuluĭ IV de Roman

din partea d luĭ

ION IONESCU

Deputatulŭ lorŭ.

A treia dare de sémă

Bucurescĭ, 1878.

Domnilorŭ alegĕtorĭ

Mĕ grăbescŭ a rĕspunde la asceptarea vóstră, dându-vĕ sémă pentru a treia óră, de ceea-ce amŭ făcutŭ în Adunarea deputaţilorŭ în cursulŭ anuluĭ acestuia 1878.

Credinciosŭ profesiuneĭ mele de credinţă, amŭ urmăritŭ cu stăruinţă realisarea dorinţelorŭ vóstre, care suntŭ şi ale mele, şi amŭ susţinutŭ dreptulŭ ce 'mĭ-aţĭ încredinţatŭ a 'lŭ revendica fără a şiovăi, fără a mĕ abate nicĭ la drépta, nicĭ la stênga din calea cea mare.

In cursŭ de patru lunĭ, câtŭ amŭ statŭ în Adunare, n'amŭ avutŭ nevoia sĕ schimbŭ nicĭ unŭ cuvêntŭ înăspritŭ cu miniştriĭ Măriei Séle: findŭ-că 'ĭ-amŭ vĕḑutŭ insuflaţĭ de cea maĭ mare bună voinţă pentru a vi se face şi voue dreptate, pentru a se îndestula nevoile şi trebuinţele vóstre. Le-amŭ spusŭ adevĕrulŭ, maĭ alesŭ în calitate de raportorŭ asupra budgetuluĭ ministeruluĭ de interne, ne avêndŭ altŭ scopŭ de câtŭ acela de a le arĕta rĕulŭ şi de a 'ĭ ruga sĕ 'lŭ înlăture, aducêndŭ câtŭ maĭ ne-întârḑiatŭ legile necesariĭ uneĭ bune administraţiunĭ, ca aşia sĕ se póte dobândi de la fie-care serviciŭ publicŭ resultate în raportŭ cu sacrificiele ce facŭ contribuabiliĭ. Domnulŭ Ion Brătianu, preşedintele consiliuluĭ de miniştriĭ şi ministru de interne a analisatŭ, a criticatŭ raportulŭ meŭ, şi a sfârşitŭ prin a ḑice aceste ponderătóre cuvinte: Eŭ, cu tóte acestea, mulţuméscŭ D-luĭ Ion Ionescu că a atrasŭ atenţiunea, nu numaĭ a guvernuluĭ, dér şi a D-v. a tuturor asupra relelor pe care le-a semnalat; căcĭ fie carĭ din d-v. avêndŭ séŭ putândŭ lua parte la administraţiunea ţĕriĭ, pe care la rândulŭ sĕŭ se va sili sĕ aducă îndreptarea neajunsurilorŭ arătate de d-v.»

Avemŭ dérŭ, bunilorŭ meĭ alegĕtorĭ, speranţă de îndreptare, de curmare a rĕuluĭ ce ne bântue din partea administraţiuneĭ generale a ţĕriĭ.

Cu acéstă speranţă amŭ venitŭ şi eŭ acasă la Bradu, şi m'amŭ apucatŭ şi de tréba mea la lucrulŭ pământuluĭ. Sĕ fiţĭ însă bine încredinţaţĭ că nu vomŭ scăpa din vedere a face şi aceste observaţiunĭ dorite de către D. Brătianu asupra administraţiuneĭ ţĕriĭ, asupra viciuluĭ eĭ, fie care la timpulŭ oportunŭ, şi vrêndŭ şi Dumneḑeŭ. Vĕ rogŭ şi pe voĭ, ómenĭ bunĭ, ca sĕ 'mĭ daţĭ totŭ ajutorulŭ ca sĕ potŭ aduna cunoscinţe despre tóte relele câte suntŭ de îndreptatŭ în administraţiunea ţĕriĭ. N'amŭ sĕ îndrepteḑŭ eŭ singurŭ lumea cu umărulŭ, cumŭ ḑice vorba românéscă; dérŭ amŭ datoria sĕ spunŭ acea-ce se datoresce de toţĭ, şi de guvernulŭ ţĕriĭ îndeosebi. Voiŭ face, dérŭ, şi acea-ce a spusŭ că doreşte d. Ion Brătianu că sĕ fi fostŭ făcutŭ în raportulŭ meŭ asupra budgetuluĭ Ministeruluĭ de interne. Adunarea a luatŭ în considerare conclusiunile raportuluĭ şi a votatŭ şi budgetulŭ cu unŭ sporŭ de cheltuelĭ de aprópe jumĕtate milionŭ, făcutŭ de comisiunea budgetară. Amŭ datŭ guvernuluĭ totŭ ce a cerutŭ, ba încă 'ĭ amŭ datŭ şi maĭ multŭ de câtŭ a cerutŭ. Avemŭ decĭ şi dreptulŭ şi datoria de a cere şi noĭ, representanţiĭ ţĕriĭ, ca şi elŭ sĕ ne facă a avea o administraţiune bună, ca sĕ rĕscumpere prin serviciĭ sacrificiele ce facemŭ în ţinerea Statuluĭ.

Cândŭ ne amŭ întrunitŭ în Bucurescĭ şi s'a deschisŭ Adunarea, Măria Sea Domnulŭ ne aŭ ḑisŭ, in mesagiulŭ tronuluĭ, că: „Este de datoria Corpurilorŭ legiuitóre de a se ocupa cu afacerea uneĭ anume legĭ care sĕ asigure sórta vĕduvelorŭ şi a orfanilorŭ acelora carĭ aŭ luptatŭ şi aŭ muritŭ pentru ţéra lorŭ.»

Corpurile legiuitóre aŭ făcutŭ o asemenea lege, şi Măria Sea a promulgat'o la 29 Decembriŭ anulŭ trecutŭ 1877. Dupĕ acéstă lege, decĭ, sub oficeriĭ aŭ se priméscă o pensiune de 360 leĭ noi pe anŭ, şi soldaţiĭ de 240 leĭ noĭ pe anŭ. Vĕduvele şi copii militarilorŭ morţĭ aŭ se priméscă pensiunea întrégă care s'arŭ fi cuvenitŭ soţuluĭ séŭ tatăluĭ. Tatălŭ infirmŭ séŭ mama vĕduvă aŭ dreptulŭ la pensiunea fiiuluĭ lorŭ. Şi, cândŭ fiulŭ lasă o soţie fără copiĭ, acésta are sĕ ia jumĕtate pensiunea mortuluĭ eĭ bĕrbatŭ, érŭ părinţiĭ luĭ cea-l-altă jumătate.

Pentru ca sĕ se priméscă cu înlesnire pensiunea şi fără cheltuélă de către aceĭ ce locuescŭ în sate, eŭ amŭ propusŭ, şi Adunarea a bine-voitŭ a încuviinţa, ca sĕ li se plătéscă pensiunea *în fie care lună de către perceptorulŭ comunalŭ*

In fiue, Adunarea daputaţilorŭ a acordatŭ la votarea bugetuluĭ, şi banĭ, jumătate milion ,pentru ca sĕ se plătéscă aceste pensiunĭ din Visteria ţĕreĭ.

Adunarea n'a lăsatŭ nemângâiţĭ, ne resplătiţĭ pe aceĭ ce s'aŭ luptatŭ şi aŭ muritŭ séŭ schiloditŭ pentru ţéră.

Resboiulŭ aduce perderĭ marĭ nu numaĭ de ómenĭ, dérŭ şi de avuţiă, aduce sărăciă. Noĭ am perdutŭ mulţĭ ómenĭ şi multă avuţiă.

Adunarea a maĭ datŭ încă şépte milióne de leĭ pentru ca sĕ se plătéscă tóte lucrurile ce aŭ fostŭ luate (rechisiţionate) pentru trebuinţa resbeluluĭ. Căutaţĭ sĕ vĕ luaţĭ şi voĭ plata pentru lucrurile ce aţĭ datŭ. In câtŭ nu veţĭ fi mulţumiţĭ sĕ'mĭ daţĭ de scire îndată; căcĭ legea 'mĭ dă putere de a veni într'ajutorulŭ vostru spre a vi se face dreptate.

Pacea s'a făcutŭ, şi ţéra a scăpatŭ de sub puterea Turcieĭ, a rĕmasŭ de sine, s'a făcut independinte, nu are sĕ maĭ plătéscă Turcieĭ tributul de 914,000 leĭ noĭ pe anŭ. Şi aşa, dupĕ aprópe 400 de anĭ de supunere la Turcia ne-amŭ ridicatŭ şi ne-amŭ desrobitŭ de dênsa. Cu armele amŭ căḑutŭ, cu armele ne-amŭ sculatŭ. Noĭ plătémŭ Turcieĭ sarcina, dupe tratatele nóstre cele vechĭ, ca sĕ ne lase în pace şi sĕ ne apere hotarele, şi Turcia nu 'şĭ-a împlinit datoria eĭ către noĭ. Câte nu ne-a făcutŭ, numaĭ Dumneḑeŭ sĕ'ĭ plătéscă! Turcia a datŭ şi cea-ce nu era a eĭ, cea-ce nu avea dreptul sĕ dea, cea-ce trebuia sĕ apere, a datŭ Bucovina Austrieĭ şi Basarabia Rusieĭ şi, ḑicêndŭ Basarabia, înţelegŭ districtele moldovene tóte dintre Prutŭ şi Nistru.

O parte mică din Basarabia s'a luatŭ de la Rusia, la pacea din 1856, de către marele puterĭ ale Europeĭ şi s'a datŭ înapoĭ Moldoviĭ în interesulŭ plutiriĭ pe Dunăre; dérŭ étă că acumŭ Rusia, dupe ce i-amŭ datŭ ajutorŭ ca sĕ învingă pe Turcia, dupe ce s'a legatŭ cu noĭ ca sĕ ne respecte şi chiarŭ sĕ ne apere hotarele, voesce sĕ ne reia Basarabia! Ingratitudinea, scrie unŭ vechiŭ dascălŭ, crede pe România destulŭ de bogată pentru a plăti gloria sa; 'ĭ reserva, dupe cumŭ se pare, maĭ multŭ de câtŭ o decepţiune, şi póte maĭ multŭ de câtŭ o încercare. Patria în doliŭ dupe victoriă (unde s'a maĭ vĕḑutŭ una ca acesta?) va trebui se spere contra orĭ-căreĭ speranţă. Şi numaĭ singura vocea profeţilorŭ eĭ tutelarĭ va putea sĕ'ĭ ḑică cu credinţă aceste cuvinte ale Evangheliei: *Spera contra spem*, adică nădăjdueşte chiarŭ şi în desnădăjduirea ta.

Cumŭ amŭ înţelesŭ de nedreptatea ce caută a ne face Rusia, noĭ reprasentanţiĭ ţereĭ, fără deosebire ne-amŭ adunatŭ, ne-amŭ sfătuitŭ şi am hotărîtŭ că nicĭ dămŭ, nicĭ luămŭ nimicŭ de la dênsa. Eată şi moţiunea ce amŭ votatŭ şi în Cameră şi în Senatŭ în unanimitate:

„Ascultândŭ esplicările Ministeruluĭ asupra disposiţiunilorŭ manifestate de guvernul rusescŭ de a lua o parte din teritoriul românŭ, în schimbulŭ uneĭ desdaunărĭ teritoriale peste Dunăre; „Avêndŭ în vedere că integritatea Românieĭ a fostŭ garantată de marile puterĭ europene;

„Avêndŭ în vedere că Rusia a garantatŭ din nuoŭ şi într'unŭ modŭ specialŭ integritatea actuală a Românieĭ prin art. 2 alŭ Convenţiuneĭ de la 4 Apriliŭ 1877 stipulândŭ:

„Pentru ca nicĭ unŭ inconvenientŭ séŭ pericolŭ sĕ nu resulte pentru România din faptulŭ treceriĭ trupelorŭ ruse pe teritoriulŭ sĕŭ, guvernulŭ M. S. Impĕratuluĭ tuturorŭ Rusiilorŭ se obligă a menţine şi a face a se respecta drepturile politice ale statuluĭ Românŭ, astŭ-felŭ cumŭ resultă din legile interióre şi tractatele esistente, precumŭ şi a menţine şi apăra integritatea actuală a Românieĭ.«

„Considerândŭ că, România 'şi-a îndeplinit cu fidelitate obligaţiunile carĭ decurgŭ pentru ea din acea convenţiune, şi că este convinsă de simţimêntele de înalta justiţie ale M. S. Impĕratulŭ Alexandru IV;

„Considerândŭ că pentru menţinerea integrităţiĭ teritoriuluĭ sĕŭ şi pentru consolidarea independinţeĭ séle, ţéra 'şi-a vĕrsatŭ sângele şi 'şi-a impusŭ marĭ sacrificiĭ;

«Considerândŭ că o Româniă independinte şi omogenă corespunde atâtŭ la interesele vecinilorŭ sĕĭ, câtŭ şi la cele ale Europeĭ.

Adunarea şi Senatulŭ declară că suntŭ hotărîte a menţine integritatea teritoriuluĭ şi a nu admite nicĭ o înstreinare a vre uneĭ părţĭ óre care din teritoriulŭ românŭ în schimbulŭ vre-uneĭ compensărĭ teritoriale séŭ desdaunărĭ.

Guvernulŭ Rusieĭ s'a supĕrat rĕŭ pe noĭ, pentru că nu 'ĭ dămŭ acea ce nu 'ĭ amŭ luatŭ noĭ, pentru că nu 'ĭ dămŭ acea ce este alŭ nostru din vechimea cea maĭ depărtată şi s'a lăudatŭ că ne va lua cu deasila. Dérŭ este unŭ Dumneḑeŭ în cerŭ şi unŭ judecătorŭ pe pămêntŭ. Puterile Europeĭ n'aŭ fostŭ bătute de Rusia pentru ca ele sĕ pérḑă lucrulŭ mâinilorŭ lorŭ, sĕ pérḑă starea creată prin tratatulŭ de la Paris. Speranţa nóstră este, dupe Dumneḑeŭ, la puterile Europeĭ carĭ, în interesulŭ comerciuluĭ Europeĭ, aŭ luatŭ o bucăţică de pămêntŭ din Basarabia şi aŭ asiguratŭ libertatea Dunăreĭ şi a gurilorŭ eĭ.

Noĭ ceĭ scoşĭ din mórte la viaţă de către marile puterĭ ale Europeĭ, continuămŭ a merge pe calea ce ele ne-aŭ arĕtatŭ. Ne ocupămŭ cu îmbunătăţirea sórteĭ poporuluĭ, cu luminarea şi moralisarea luĭ, cu desvoltarea instituţiunilorŭ nóstre constituţionale şi facemŭ totŭ ce putemŭ pentru ca sĕ meritămŭ buna voinţă a puterilorŭ carĭ aŭ luatŭ sub apĕrarea lorŭ drepturile nóstre, pentru ca sĕ fimŭ în stare a păzi interesele ce ni s'aŭ încredinţatŭ la Dunărea de josŭ.

Ţéra dă celorŭ ce s'aŭ luptatŭ pentru ţéră şi *moşia* şi *scu'eala*. Două proicte de legĭ s'aŭ presentatŭ adunăreĭ: unulŭ de către guvernŭ, care cere a se scuti reserviştiĭ de plata dărilorŭ; şi altulŭ din iniţiativa adunăriĭ care cere a se da fără plată câte cincĭ pogóne de pămêntŭ la fie care oşténŭ românŭ ce nu are pămêntŭ. Acéstă cerere amŭ sub-scris'o şi eŭ, în numele vostru.

Etă şi espunerea de motive ce a însoţitŭ aceste dupe urmă proecte de lege:

Pentru a resplăti într'unŭ modŭ realŭ şi eficace emiuentele serviciĭ făcute naţiuniĭ de către osteniĭ noştriĭ în resboiulŭ independentŭ; pentru a stimula în mase sentimentulŭ faptelorŭ marĭ; pentru a încuragia poporulŭ şi a 'lŭ face sĕ alerge la orĭ-ce noŭ apelŭ alŭ patrieĭ, acolo unde onórea şi datoria 'lŭ-arŭ chema; în fine, pentru a cristalisa în românŭ acele înalte cualităţĭ militare ce s'aŭ redesceptatŭ în dênsulŭ cu ocasiunea acestuĭ resbelŭ, este neapĕratŭ ca sĕ ne întórcemŭ la unele din acele instituţiunĭ străbune, unice în felulŭ lorŭ, carĭ făcuse din românĭ unŭ poporŭ de eroĭ şi valulŭ creştinităţiĭ în Orientŭ.

In adevĕrŭ, maĭ nicĭ una din comunele rediasescĭ din ţéra nóstră, nu este care sĕ probeze cu documénte în mână că moşneniĭ lorŭ devin din vechiĭ şi valoroşiĭ luptătorĭ aĭ naţiuniĭ, resplătiţĭ de mariĭ căpitanĭ aĭ oştirilorŭ şi aĭ neamuluĭ cu pămêntŭ din domenulŭ publicŭ.

Şi, lucru vreduicŭ de notatŭ, acele resplătirĭ nu se făcéŭ numaĭ urmaşilorŭ celorŭ morţĭ în luptă, séŭ celorŭ infirmĭ, ci şi acelorŭ carĭ s'aŭ întorsŭ perfectŭ sănătoşĭ la căminulŭ lorŭ, însă carĭ s'aŭ ilustratŭ pe câmpulŭ de onóre cu arma în mână. Aşea avemŭ donaţiunile domnescĭ făcute prin actele de la 30 Martiŭ 1392; 8 Apriliŭ 1419; 1 Iuniŭ 1429; 16 Septembriŭ 1430; 6 Februariŭ 1431; 8 Octombrie 1433; 19 Septembriŭ 1435; 17 Februariŭ 1438; 8 Martiŭ 1442; 20 Septembriŭ 1525 (celebrulŭ act alŭ Vasluiuluĭ); 22 Martiŭ 1535; 23 Octombriŭ 1535; 23 Octombriŭ 1546; 30 Martiŭ 1618; 10 Apriliŭ 1629; 29 August 1631; şi alte sute de dăniĭ carĭ se află chiarŭ în Archiva statuluĭ din Bucurescĭ şi carĭ potŭ fi consultate de verĭ-cine.

Acestŭ sistemŭ a avutŭ uuŭ tripln bunŭ efectŭ 1° de a fi bine întrebuinţată moşia publică, încredinţând'o în mânĭ vitese, vrednice şi românescĭ, carĭ aŭ păstrat'o, prin radiasia, până în ḑilele nóstre; 2° de a fi resplătitŭ pe ceĭ ce sacrificase totulŭ, pentru a scăpa totŭ ce e maĭ scump, ţéra; 3° de a fi arĕtatŭ prin fapte ca totŭ acelŭ ce va fi vitézŭ ce unŭ vitézŭ va fi tratatŭ, aruncândŭ în pămêntulŭ românescŭ o semânţă care n'a peritŭ nicĭ până in ḑilele nóstre, dupe atâtea secule.

Incă o dată repetămŭ: déca vremŭ ca Românulŭ se devină acea-ce a fostŭ, sĕ ne întórcemŭ la instituţiunile carĭ, prin o seculară esistentă le-a fostŭ făcutŭ sĕ fie astŭ-felŭ, altmintre-lea lucrămŭ în deşertŭ, şi nu acésta ne e chemarea.

Cu acéstă ţiută şi spre a îndeplini unŭ măreţŭ şi datoritŭ actŭ de dreptate, subsemnaţiĭ, usândŭ de iniţiativa parlamentară, avemŭ onóre a propune urmĕtorulŭ proectŭ de lege, la aprobarea bine-voitóre a onor. Adunărĭ a deputaţilorŭ.

I. Agariciŭ,—I. Ionescu,—A. Vizante,—G. Misailŭ,—D. Frunḑa,—C. Dgiuvara,—I. Codrescu,—C. Climescu, — G. Fulger,—V. A. Urechiă,—T. Boiŭ,—D. Margăritescu,—G. Predescu,—V. Maniu,—Doct. Polizu,—I. C. Fundescu.

Improprietărireea însurăţeilorŭ şi a celorŭ-l'alţĭ sătenĭ după legea rurală din 1864, cumŭ şi a

---

Michel de Bourges vorbia cu experienţa procedăreĭ revoluţionare care 'mĭ lipsiă. Cunoscia mulţimea de câţĭ-va anĭ. Opiuia sea era înţeléptă. Trebue sĕ adaogŭ că tóte scirile carĭ ne soseaŭ pledaŭ în favórea eĭ. Parisulŭ era tristŭ. Armata lovitureĭ de Statŭ 'lŭ năvălia fără luptă. Afiptele chiar nu eraŭ rupte. Maĭ toţĭ representanţiĭ presinţĭ, şi ceĭ maĭ intrepiḑĭ, fură de opinia luĭ Michel: Se aşteptămŭ mersul evenimentelor. Nóptea viitóre, ḑicéŭ eĭ, ferberea va începe şi conchidiaŭ ca Michel de Bourges: Sĕ dăm poporuluĭ timpulŭ de a pricepe. A începe prea de timpuriŭ arŭ fi a risca sĕ rĕmânemŭ singurĭ. Nu în acestŭ primŭ momentŭ amŭ atrage poporulŭ. Sĕ lăsămŭ ca indignaţiunea sĕ'ĭ vie puţinŭ câte puţinŭ. De timpuriă, manifestarea nóstră n'arŭ isbuti. Acesta era sentimentulŭ tutulorŭ. Avéŭ póte dreptate. Arŭ fi fostŭ o greşală a da de giaba semnalulŭ lupteĭ. La ce servă fulgerulŭ neurmatŭ de trăsnetŭ?

A ridica vocea, a arunca unŭ ţipĕtŭ, a găsi unŭ tipografŭ, fu cea d'ântêiŭ cestiune. Dérŭ maĭ există óre vre o presă liberă?

Bătrânulŭ şi bravulŭ vechiŭ capŭ alŭ legiuneĭ a 6-a Coloneluluĭ Forestier, intră, luă pe Michel de Bourges şi pe mine la o parte.

— Ascultaţĭ, ḑise elŭ, vinŭ spre voĭ, amŭ fostŭ destituitŭ, numaĭ comandŭ legiunea mea, dérŭ numiţi-mĕ în numele stângeĭ colonelulŭ la a 6-a. Subscriţĭ'mĭ unŭ ordinŭ, plecŭ numaĭ de câtŭ şi punŭ sĕ bată tobele. In unŭ ceasŭ legiunea va fi în picióre.

— Colonele, iĭ rĕspunseiŭ, voiŭ face maĭ multŭ. Vĕ voiŭ însoţi.

Şi mĕ întorseiŭ către Charamaule care era cu trăsura.

— Vin'o cu noĭ, iĭ ḑiseiŭ.

Forestier era sigurŭ de doĭ capĭ de batalion din a 6-a, conveniramŭ sĕ ne ducemŭ la eĭ imediatŭ, şi ca Michel cu ceĭ l'alţĭ representanţĭ vorŭ merge sĕ ne aştepte la Bonvalet, bulevard du Temple, lângă cafeaua Turcă. Acolo vomŭ avisa.

Plecarămŭ.

Străbăturămŭ Parisulŭ unde se manifesta deja o óre care ferbere ameninţătóre. Bulevardele erĕŭ pliue de o mulţime neodihnită. Mergând în susŭ în jos, trecătoriĭ se apropiaŭ uniĭ de alţiĭ fără sĕ se cunóscă, mare semnŭ de nelinişte publică, grupurĭ vorbiaŭ tare în colţurĭ de uliţe. Prăvĕliile se închideaŭ.

— Cé maĭ este şi asta! strigă Charamaule.

De diminéţă vagabundă în oraşŭ şi observase cu măhnire apathia mulţimeĭ.

Găsirămŭ a casă pe ceĭ 2 capĭ de batalionŭ pe carĭ se raḑimă colonelulŭ Forestier. Eraŭ duoĭ neguţtorĭ bogaţĭ carĭ ne primiră cu órecare tulburare. Impiegaţiĭ magasinuluĭ se adunaseră la feréstră şi ne observaŭ trecêndŭ, simpla curiositate.

Cu tóte acestea unu din ceĭ 2 capĭ de batalióne depărtă ḑiua plecăreĭ pentru unŭ voiagiŭ ce trebuia sĕ facă şi ne promise concursul sĕŭ. — Dérŭ, adaogă, nu vĕ faceţĭ ilusiunĭ; se prevede că vomŭ fi bĕtuţĭ. Puţinĭ vomŭ merge.

Colonelulŭ Forestier ne ḑise: — Watrin, colonelulŭ actualŭ alŭ a 6-a, nu se prea ocupa de lovitură: póte 'mĭ va da comanda fără céртă. Mĕ ducŭ sĕ'lŭ găsescŭ singurŭ ca sĕ nu'iŭ speriŭ, şi vĕ voiŭ întêlni la Bonvalet.

La înălţimea porţeĭ Saint-Martin, părăsirăm trăsura, şi urmarămŭ bulevardulŭ pe josŭ, Charamaule şi cu mine, spre a vedea grupurile de aprópe şi spre a judeca astŭ-felŭ maĭ bine figura mulţimeĭ.

Ultimele nivelărĭ ale stradelorŭ publice aŭ asemănatŭ bulevardulŭ Saint-Martin uneĭ râpe adâncĭ dominată de două cóste. In susulŭ acestorŭ cóste suntŭ trotoarurile ornate cu scărĭ. Trăsurile mergŭ în râpă şi trecătoriĭ pe trotóre.

Cândŭ ajungiamŭ pe bulevardŭ, o colónă lungă de infanterie, ajungea în râpă, toboşari în cap. Undulaţiunile baionetelorŭ umpleaŭ patratulŭ Saint-Martin, şi se perdiaŭ în adêncimile bulevarduluĭ Bonne-Nouvelle.

O mulţime compactă acoperă ambele troatuare ale bulevarduluĭ Saint-Martin. Se găséŭ şi mulţĭ lucrătorĭ rezemaţĭ pe parmaclâculŭ scăreĭ.

Cândŭ capulŭ colóneĭ intră în strimtórea dinaintea theatruluĭ de la Porte-Saint-Martin, unŭ mare strigătŭ de: Trăéscă Republica! eşi din tóte pepturile ca din unŭ singurŭ omŭ. Soldaţiĭ 'şĭ urmărea calea în tăcere, dérŭ paşii lorŭ pare că se micşoraŭ, şi maĭ mulţĭ din eĭ privéŭ mulţimea cu unŭ aerŭ nedecisŭ. Ce însémnă acestŭ strigătŭ de trăéscă Republica? era o aclamaţiune? séŭ o huiduire?

Imĭ păru în acelŭ momentŭ că Republică ridică fruntea şi că lovitura de statŭ plécă capulŭ.

Dérŭ Charamaule 'mĭ ḑise: — Eştĭ recunoscutŭ.

In adevĕrŭ, la înălţimea Chateaŭ-d'Eau, mulţimea mĕ încorjură. Câţĭ-va tinerĭ strigară: trăéscă Victor Hugo. Unu din eĭ mĕ întrébă:— Cetăţene Victor Hugo, ce trebue sĕ facemŭ?

Respunseĭ: — Rupeţĭ afiptele factióse ale lovitureĭ de statŭ şi strigaţĭ: trăéscă Constituţiunea!

— Şi déca tragŭ în noĭ? 'mĭ ḑise unŭ tênărŭ lucrătorŭ.

— Alergaţĭ la arme!

— Bravo strigă mulţimea.

Adăogaiŭ: — Ludovic Bunaparte este unŭ rebelŭ. Se acoperă aştăḑĭ cu tóte crimele. Nóĭ representanţĭ aĭ poporuluĭ, 'lŭ declarămŭ afară din legĭ, dérŭ, fără chiarŭ că declaraţiunea nóstră sĕ fie necesariă, elŭ este afară din legĭ prin singurulŭ faptŭ alŭ trădăreĭ. Cetăţenĭ! aveţĭ două mâinĭ; luaţĭ în una dreptulŭ vostru, în cea l'altă puşca vóstră şi săriţĭ pe Bunaparte!

— Bravo! Bravo! repetă poporulŭ.

Unŭ neguţtorŭ care 'şĭ închidea prăvălia 'mĭ ḑise: — Vorbiţĭ maĭ încetŭ. Déca vĕ va auḑi vorbindŭ astŭ-felŭ, veţĭ fi împuşcatŭ.

— E bine! ḑiseĭ, veţĭ plimba câdavrulŭ meŭ, şi mórtea mea arŭ fi bună déca arŭ da nascere justiţieĭ divine!

Toţĭ strigarĕ: Trăéscă Victor Hugo! Strigaţĭ: *Trăéscă Constituţiunea!* le ḑiseiŭ.

Unŭ strigătŭ îngroḑitorŭ de *Trăéscă Constituţiunea! Trăéscă Republica!* eşi din ţóte pepturile.

Intusiasmulŭ, indignaţiunea, mânia, amestecaŭ fulgerile lorŭ în tóte privirile. Credeamŭ atuncĭ şi credŭ încă că era póte unŭ momentŭ suprem. Fasseiŭ hotărîtŭ sĕ atragŭ tótă mulţimea şi sĕ incepu lupta.

Charamaule mĕ reţinu. 'Mĭ ḑise încetŭ:

— Veĭ produce unŭ măcelŭ inutilŭ. Tótă lumea e desarmată. Infanteria e la douĭ paşĭ de noĭ, şi étă artileria sosesşte.

Intorseiŭ capulŭ. In adevĕrŭ, maĭ multe tunurĭ înhamate veneaŭ în trépŭ mare prin strada Bondy în dosulŭ Chateau-d'Eau.

Consiliu, ce'mĭ dedea Charamaule, de a me abţine mĕ isbi. Din partea unuĭ astŭ-felŭ de om aşa intrepidŭ, de sigurŭ nu era suspectŭ. A poĭ, mĕ simţeamŭ legatŭ prin hotărîrea ce fusese luată în reauniunea stradeĭ Blanche.

Mĕ opriĭ inaintea responsabilităţeĭ ce luamŭ asupră'mĭ. A profita de unŭ asemenea momentŭ, putea sĕ fie victoria, putea sĕ fie însĕ şi unŭ măcelŭ. Avuseiŭ dreptate? séŭ nu?

Mulţimea se îndesa împrejurulŭ nostru şi nu maĭ puteamŭ inainta. Voiamŭ cu tóte acestea se fimŭ la rendez-vous de la Bonvalet.

De o dată mĕ apucă cine-va de braţŭ. Era Léopold Duras, de la *National*.

— Nu mergeţĭ maĭ departe, 'mĭ ḑise încetŭ. Restauraţia Bonvalet este împresurată. Michel de Bourges a încercatŭ se vorbéscă poporuluĭ, déră trupa sosise. N'a pututŭ eşi de acolo de câtŭ cu mare greutate. Maĭ mulţĭ representanţĭ carĭ se duceaŭ sĕ'lŭ însoţéscă aŭ fostŭ arestaţĭ. Intorceţi-vĕ. Toţĭ mergŭ la vechiul rendez-vous, strada Blanche. Vĕ cautŭ pentru a vĕ o spune.

Unŭ cabrioletŭ trecu. Charamaula făcu semnŭ vizitiuluĭ, ne aruncarămŭ în elŭ, urmăriţĭ de mulţime care strigă: Trăéscă Victor Hugo.

Se vede că în acelŭ momentŭ chiar o companie de serganţĭ de uliţă venia pe Bulevardŭ ca sĕ mĕ aresteze. Vizitiulŭ goni caiĭ. Unŭ sfertŭ de ceasŭ dupe acésta, eramŭ strada Blanche.

(Va urma).

rĕḑaşilorŭ şi a sĕtenilorŭ ce vorŭ voi sĕ cumpere pământŭ dupĕ legea din 1876, aŭ făcutŭ obiectulŭ uneĭ interpelărĭ ce amŭ adresatŭ ministruluĭ de finance. Adunarea deputaţilorŭ a ascultatŭ cu multă bună-voinţă desvoltarea ce amŭ făcutŭ, şi pe care v'amŭ comunicat'o şi vouĕ, şi a votatŭ în unanimitate următórea resoluţiune:

Camera, ascultândŭ respunsulŭ datŭ de către d. ministru alŭ financelorŭ la interpelarea făcută de representantulŭ colegiuluĭ IV de Romanŭ, invită guvernulŭ a aplica chiarŭ în anulŭ acesta pe fie-care moşie astatuluĭ, dupĕ cumŭ ḑice art 53, din legea rurală de la 1856, articolele 55, 54 55 şi următoriĭ, precumŭ şi art 5 din legea de la 4 August 1876 a pune casa de lichidare în stare de a solda la termenŭ rescumpĕrarea clăciĭ, şi trece la ordinea de ḑi

Sperŭ că chiarŭ in anulŭ acesta guvernulŭ va aplica legea, dupe cumŭ 'l'a invitatŭ Adunarea, şi dupe cumŭ a făgăduitŭ. Acéstă speranţă o susţine şi ḑiarulŭ celŭ maĭ însemnatŭ din ţéră *Românulŭ* ḑicêndŭ: „administraţiunea domeniilor n'are, dérŭ, a sta pe gândurĭ şi a maĭ ruga felurite planurĭ. A constatŭ că suntŭ de împroprietăritŭ 42 de miĭ de însurăţeĭ, sĕ'ĭ împroprietărĕscă pe moşiile statuluĭ cele maĭ apropiate de comunele unde se află eĭ, şi astŭ-felŭ dupĕ anul de gloriă 1877 se va îndeplini negreşitŭ în 1878 o datorie sfântă pe care o avemŭ către valorósa populaţiune rurală, căreia România'ĭ datoreşte totŭ, şi posiţiune şi renumele eĭ."

Pe câtŭ a statŭ în putinţa mea, ca deputatŭ, m'amŭ silitŭ şi în anulŭ acesta ca sĕ vĕ vĕḑŭ pe toţĭ înḑestraţĭ cu câte unŭ peticŭ de pământ pe care sĕ'lŭ iubiţĭ, sĕ'lŭ apĕraţĭ, şi sĕ'lŭ lucraţĭ pentru ca sĕ vĕ hrăniţĭ şĭ sĕ trăiţĭ bine, dérŭ totŭ-d'o-dată n'amŭ scăpatŭ din vedere că omul n'are nevoe numaĭ de muncă şi de pămêntŭ, ci-ĭ trebue şi banĭ, capitalulŭ necesariŭ, cu care sĕ pótă lucra pĕmêntulŭ, cu care se pótă întêmpina nevoile séle şi plata dărilorŭ până la recoltă. Pentru acestŭ sfârşitŭ amŭ cerutŭ, precum sciţĭ, ca sĕ se înfiinţeze o *Bancă sătenéscă*, care se vĕ îndestuleze nevoia ce aveţĭ de banĭ şi să vă scape de perderile ce suferiţĭ luândŭ banĭ cu camătă mare si plătindu'ĭ cu munca ce o daţĭ pe preţurĭ scăḑute. Banca acésta înmulţindŭ capitalulŭ scade dobânda. Banca aceasta puindŭ bani la îndămêna sĕtenilorŭ 'ĭ pune în stare de a căpăta pe munca lorŭ adevăratulŭ eĭ preţŭ.

Precumŭ sciţĭ, 67 deputaţĭ aŭ sprijinitŭ preectulŭ de Banca sătenéscă ce 'lŭ-amŭ adusŭ în adunare. Secţiunile adunăriĭ 'l'aŭ cercetatŭ, 'l'aŭ aprobatŭ şi aŭ numitŭ delegaţĭ. Delegaţiĭ l'aŭ cercetatŭ, l'aŭ aprobatŭ şi aŭ numitŭ raportorŭ. Raportorulŭ d. N. Fleva, a ţinutŭ lucrarea unŭ an şi jumătate, şi în cele din urmă dupĕ maĭ multe stăruinţe din ptrte'mĭ s'a depusŭ la biuroŭ raportulŭ, şi adunarea a admisŭ a se pune la ordiné de ḑi de urgenţă.

In mâna adunăriĭ şi a guvernuluĭ stă acumŭ îmbunătăţirea sórteĭ vóstre prin emanciparea vóstră şi din robia banilorŭ.

Se sperămŭ, déră, că Adunarea actuală vĕ va scóte din robia banilorŭ şi din nevoia ce vĕ silesce a da munca vóstră pe preţurĭ scăḑute, şi aşa va pune o temelie durabilă cresceriĭ avuţieĭ şi a puteriĭ acesteĭ ţĕrĭ. Adunarea trebue sĕ facă acéstă mare îmbunătăţire a stăriĭ sĕtenilorŭ în interesele cele maĭ vitale ale ţĕriĭ; căcĭ avuţia, din care esé puterea, nu se póte face de câtŭ cu ajutorulŭ a treĭ marĭ lucrătorĭ: pămêntulŭ, munca şi capitalul; acestea suntŭ cele treĭ ţiţânĭ prin care se învêrtesce tótă producerea avuţieĭ. tótă ticnita nóstră vieţuire şi tótă prosperitatea ţĕriĭ. Dumneḑeŭ v'a datŭ viaţă şi sĕnătate ca sĕ munciţĭ, sĕ cresceţĭ şi sĕ vĕ înmulţiţĭ. Legiuitorulŭ din 1864 şi celŭ din 1876 aŭ datŭ sĕtenilorŭ românĭ pămêntŭ şi Adunarea actuală trebue sĕ le pue la îndemână capitalul care se fie eftin şi care se vĕ ajute de a nu maĭ da munca vóstră pe preţurĭ scăḑute. Aţĭ căpătatŭ pămêntŭ făcêndu-se marĭ sacrificiĭ şi din partea ţĕriĭ şi din partea vóstră. Puteţĭ sĕ căpătaţĭ banĭ fără ca nicĭ ţéra, nicĭ voĭ sĕ nu fiţĭ siliţĭ a face vre-unŭ sacrificiŭ. De acea sperŭ că *creditulŭ ruralŭ* se va organisa şi *Banca sătenéscă* se va înfiinţa.

Elementulŭ principalŭ alŭ credituluĭ, viaţa luĭ, este în braţulŭ şi onestitatea vóstră. Nimenĭ din ceĭ ce aŭ avutŭ a face cu voĭ, din ceĭ ce v'aŭ datŭ banĭ cu împrumutare, n'aŭ avutŭ a se plânge de voĭ, n'aŭ perdutŭ nimica prin voĭ. Dérŭ banca nu se pót face fără banĭ. Şi baniĭ se pot găsi mulţĭ şi eftinĭ pentru voĭ. Eŭ amŭ propusŭ ca ţéra sĕ intervie în numele vostru şi fericirea vóstră, se intervie fără ca sĕ facă celŭ maĭ mic sacrificiŭ; raportorulŭ însĕ a sdruncinatŭ acésta şi póte ca se nu se maĭ facă banca, a propusŭ fără învoirea nóstră, ca sĕ se vênḑă pămêntu şi cu baniĭ ce se vorŭ căpăta sĕ se facă banca, aŭ făcutŭ cumŭ aţĭ ḑice voĭ în limbagiulŭ vostru sĕ trăescĭ murgule sĕ pascĭ iarba verde . . . . . Astă-ḑĭ în lume băncile rurale fonciare suntŭ făcute şi lucréḑă pentru ca ómeniĭ sĕ nu'şĭ vêndă pămêntulŭ lor, aşa amŭ voitŭ şi amŭ propusŭ ca sĕ se facă o singură bancă pentru ţéra întrégă avêndŭ în fie-care judeţŭ câte o sucursală şi raportorulŭ a deranjatŭ şi acéstă disposiţiune cerêndŭ ca sĕ se facă câte o bancă de sine stătătoare în fie-care judeţu, pare c'arŭ fi cu putinţa sĕ ecsiste unŭ organismŭ de creditŭ fără de organulŭ luĭ celŭ maĭ principalŭ, fără de inimă, care se lege într'unŭ totŭ bine organisatŭ şi bine coordinatŭ toate părţile luĭ. Cu greŭ se va găsi unŭ omŭ care sĕ fiă sufletulŭ acestuĭ institutŭ de creditŭ ruralŭ: şi ceĭ ce nu voescŭ banca, dupĕ ce cerŭ câte una în fie-care judeţŭ, apoĭ maĭ punŭ în imposibilitate şi administraţiunea eĭ. Şi la creditŭ, ca în multe alte lucrurĭ din lumea aceasta, se cere unitatea de acţiune, de acea multe băncĭ departamentale s'aŭ contopitŭ într'una centrală. Aicĭ la creditŭ nu are locŭ descentralisarea precumŭ nu are aface nimic nicĭ la unirea ţĕrilor surorĭ, nicĭ la guvernământulŭ intereselorŭ generale nicĭ la adunarea legiuitoare: Numaĭ cândŭ vomŭ fi, cum ḑiceţĭ voi, toţĭ pentru unulŭ şi unulŭ pentru toţĭ, numaĭ atuncĭ vomŭ isbândi cea-ce dorim; căcĭ şi în materiă de creditŭ în unire stă tăria.

Eŭ amŭ cerutŭ ca sĕ ne ajutămŭ de puterea ţĕriĭ şi sĕ înfiinţămŭ banca şi apoĭ cu timpulŭ se ajungemŭ noĭ singurĭ a forma, prin rodulŭ munciĭ noastre, capitalulŭ propriu alŭ bănciĭ sătienescĭ; dar raportorulŭ, a înlăturatŭ şi acestŭ elementŭ primordialŭ alŭ formăriĭ Capitaluluĭ.

Munca cruţată puţinŭ câte puţinŭ face caşi picătura de apa sĕ se adune, face Capitalŭ şi unŭ Capitalŭ în depositŭ formeaḑă ceea ce se numeşte banca de depositŭ. Pe unŭ assemenea depositŭ reḑemândŭ-se, banca sătienéscă poate deveni banca de circulaţaţiune sau a da concursulŭ sĕŭ la înfiinţarea unuĭ assemenea aşeḑământŭ de creditŭ.

In fine, proiectulŭ de bancă sătenéscă susţinutŭ de 67 deputaţĭ ţintea la liberarea munciĭ, şi la asigurarea libertăţiĭ omuluĭ muncitorŭ, pre cândŭ proiectulŭ ce i s'a substituitŭ, fără învoirea delegaţilorŭ şi în contra regulamentuluĭ Adunăreĭ, admite contracte de muncă depuse ca garanţiă, şi astŭ-fel raportorulŭ creaḑă din bancă unŭ noŭ instrumentŭ de spoliaţiune, de speculă a munciĭ sătenuluĭ. Iartă, Dómne, celor ce nu sciŭ ce facŭ! Proiectulŭ de bancă ce am propus eŭ a fostŭ priimit de tóte secţiunele Adunăreĭ; dar raportorul a substituitŭ unŭ altulŭ ce nu este cunoscutŭ de către delegaţiĭ secţiunilorŭ şi, prin urmare, pune o pedică care întârḑiă lucrarea Adunăreĭ.

Proiectulŭ elaboratŭ de mine nu coprinde alt de cât substituirea libertăţiĭ munceĭ în locul robii banilorŭ, eftinătatea banilorŭ şi drépta remunerare a munceĭ în loculŭ scumpetiĭ banilorŭ şi a preţuluĭ scăḑut alŭ munceĭ prin mijlócele cele maĭ potrivite pentru a ajunge la acestŭ sfârşitŭ, prin mijlócele sancţionate de esperienţa făcută în institutele de credit astăḑĭ în lucrare în ţĕrile străine.

Eŭ n'amŭ făcutŭ de câtŭ unŭ singurŭ lucru, amŭ pusŭ în loculŭ cămătarieĭ şi a esploatăriĭ munceĭ sătenuluĭ instituţiunea de credit pe care amŭ numit'o *Banca sătenéscă*, una singură pentru tótă România, precum avem unŭ singur creditŭ fonciarŭ, precum în Francia este o Bancă a Francieĭ, precum în Englitera este o Banca a Londriĭ; tóte cele-l'alte rotagiurĭ aŭ remasŭ aşa cum nevoia le aŭ creatŭ în ţéră, care se servea cu dênsele în producerea subsistenţiĭ publice şi a înavuţireĭ generale.

Vedeţĭ, bunilorŭ meĭ alegĕtorĭ, acéstă *bancă sătenéscă* a întêmpinatŭ un hopŭ, pe care sperŭ că'lŭ vomŭ putea sări, cu ajutorulŭ luĭ Dumneḑeŭ şi buna voinţă a corpurilorŭ legiuitóre. Terminŭ acéstă dare de sémă prin a vĕ arĕta, precum v'am făgăduit, resultatele ce aŭ produsŭ lucrările Adunăreĭ asupra financelorŭ statuluĭ din anulŭ trecutŭ 1877.

Starea deplorabilă a financelorŭ ţĕriĭ provenea în mare parte de la facerea budgetelorŭ cu veniturĭ îmflate şi cu cheltuelĭ esagerate (nemĕsurate (care aducea în totŭ anulŭ unŭ deficitŭ ce se acoperea cu împrumuturĭ oneróse. Imprumuturile ce s'aŭ făcutŭ de la 1866 şi până la căderea regimuluĭ domnuluĭ Lascar Catargiu în 1876, s'aŭ suitŭ la suma enormă de 176 milióne 340,670 leĭ, pentru care se plătesce în tot anulŭ din venitulŭ ţĕriĭ suma de 17 milióne 936,866 leĭ şi aşa deficitele din trecutŭ şi cheltuelile zadarnice apasă acumŭ şi în viitor bugetulŭ statuluĭ.

Anulŭ trecutŭ, v'amŭ spusŭ că Adunarea actuală a pusŭ în loculŭ veniturilorŭ umflate mijlocia incasărilorŭ celorŭ din urmă treĭ anĭ şi în loculŭ cheltuelilorŭ esagerate şi risipitóre economia, şi aşea a redusŭ din veniturile umflate 16 milióne şi din cheltuelile esagerate 22 de milióne. Cu acéstă rênduealá s'a dobânditŭ unŭ resultatŭ fórte mulţumitorŭ, s'a vĕḑutŭ pentru ântêia dată de la 1859 şi până acumŭ ca veniturile aŭ acoperitŭ cheltuelile şi aŭ adusŭ şi unŭ escedentŭ!

Veniturile anuluĭ 1877 aŭ fostŭ de 92,955,563
la care adăogându-se veniturile estra
ordinare de peste 3,545,760
şi ale drumurilorŭ de . . 25,385,895
ferŭ de. 28,231,655
adică peste totŭ s'a ridicatŭ venitul
întregŭ alŭ anuluĭ 1877 la suma de 121,887,218

Cheltuelele anuluĭ 1877 fiindŭ de 86,752,905
şi în acele deschise prin credite de 3,339,039
s'aŭ ridicatŭ la. 91,111,028

Prin urmare, scăḑêndŭ cheltuelile ordinariĭ din veniturĭ remâne escedentŭ de 1,844,535 leĭ.

Étă acesta este resultatulŭ definitivŭ alŭ anuluĭ 1877 obţinutŭ cu bugetulŭ lucratŭ de Adunare. In locŭ de deficitŭ avemŭ unŭ escedentŭ.

Daca la cheltuelile ordinarie vomŭ pune şi cheltuelile estraordinarie în suma de 19 milióne, 769,923 deschise pentru trebuinţele resboiuluĭ ce amŭ purtatŭ, precumŭ şi 10,786,710 de bonurĭ de Tesaurŭ emise pentru plata drumuluĭ de fer de la Predealŭ, avemŭ peste totŭ 30 milióne 559,634. Cu aceste cheltuelĭ estraordinare şi cu cele ordinare, suma cheltuelilorŭ totale se ridică la 121, milióne 670,666, care scăḑute din veniturĭ lasă unŭ escedentŭ de 216,656 leĭ, şi acestŭ escedentŭ este dovada cea maĭ învederată că Adunarea a lucratŭ bine budgetul anuluĭ 1877.

In cercetarea budgetuluĭ adusŭ de guvernŭ pe anulŭ curgĕtorŭ 1878, Adunarea mi-a făcutŭ onórea a mĕ alege şi pe mine membru în Comisiunea budgetară; Eŭ amŭ fostŭ cu minoritatea, care a combătutŭ veniturile umflate şi cheltuelile ne producătóre; Cu tóte acestea şi majoritatea comisiuneĭ bugetare a aprobatŭ raportulŭ ce am făcut asupra budgetuluĭ de cheltuelĭ alŭ Ministeriuluĭ de interne.

Budgetulŭ pe anulŭ 1878 presintatŭ Adunăriĭ de către raportatorulŭ comisiuneĭ budgetare se sue: la veniturĭ la suma de 93,144.451
şi la cheltuelĭ la 93,098,685
prin urmare are un escedentŭ . . . 45,466

Dară, fiindŭ-că la cheltuelĭ s'aŭ scăpatŭ din vedere a se trece unŭ milionŭ pentru cheltuelile suplimentare şi estraordinare, budgetulŭ în locŭ se fie echilibratŭ cu unŭ escedinte presintă din contră un deficitŭ. Desbaterile în Adunare vorŭ maĭ adăogi la veniturile umflate, vorŭ maĭ scădea din cheltuelile esagerate şi póte vorŭ produce unŭ budgetŭ echilibratŭ, drépta cumpănire a legeĭ financiare a anuluĭ 1878.

Cheltuelile pe 1878 fiindŭ de . . 94,098,985
şi veniturile sigure din 1877 fiindŭ de 89,697,165
daŭ unŭ deficitŭ de 4 milióne şi $^1/_2$ 4,501,820
putemŭ ḑice chiarŭ de 5 milióne.

S'aŭ sporitŭ cheltuelile cu 5 milióne şi s'a umflatŭ şi veniturile cu 5 milióne. Şi, pentru acésta, s'a abandonatŭ calea cea nouă şi bună deschisă de Adunare în anulŭ trecutŭ, şi s'a luatŭ iarăşĭ calea cea vechiă, calea cea periculósă şi ruinătóre a finanţelorŭ ţĕriĭ.

Precumŭ unŭ particularŭ se ruinéḑă când cheltuesce maĭ multŭ de câtŭ are, asemenea şi statulŭ. Facemŭ rĕŭ cândŭ cheltuimŭ maĭ mult de câtŭ putemŭ s'avemŭ; căcĭ suntemŭ nevoiţĭ seaŭ de a face împrumuturĭ seaŭ de a pune nouă dărĭ. Eŭ unulŭ suntŭ în contra şi a împrumuturilorŭ pentru cheltuelĭ ordinare, pentru cheltuelĭ ne producĕtóre şi a puneriĭ de nouĕ dărĭ; căcĭ dările ce suntŭ puse până acumŭ sunt destulŭ de grele şi maĭ grele pentru omulŭ săracŭ de câtŭ pentru celŭ bogatŭ, prin urmare, şi ne dreptŭ aşeḑate.

Sănătate şi voe bună.

I. Ionescu.

Ultime Scirĭ.

SERVICIULŬ PRIVATŬ ALŬ „TELEGRAFULUĬ"

(Agenţia Havas)

(Serviciulŭ de Sâmbătă, 8 ore séra).

Londra, 20 Apriliŭ. — Vasulŭ cuirasatŭ «*Invincibilul*» a plecatŭ în Mediterana. — Se telegrafiaḑă din Viena către *Daily News*: „Se anunţă în modŭ semi-oficialŭ, că mijlocirea Germanieĭ a rĕmasŭ fără resultatŭ.»

Se telegrafiaḑă din St. Petersburg către „*Times*: «Marea încredere ce era în miḑilocirea Germanieĭ a fostŭ prematură. Se pare că s'aŭ ivitŭ nuoĭ dificultăţĭ. Cu tóte acestea negociaţiunile continuă. Generalulŭ Totleben a plecatŭ.»

Se telegrafiaḑă din Berlin către acelaşĭ ḑiarŭ: „Rusia nu voeşte sĕ impedice Congresulŭ de a discuta clausele principale ale tractatuluĭ, dérŭ refusă de a lăsa sĕ depândă validitatea luĭ d la consimţimêntulŭ puterilorŭ. Intrunirea uneĭ conferinţe preliminariĭ este încă posibilă, dérŭ e îndoiósă.»

(Serviciulŭ de Duminică, 9 ore dimineţa).

Paris, 20 Apriliŭ. — *Agenţia Havas* publică următórea telegramă, datată din Berlin:

„Negociaţiunile intreprinse de Germania pentru a apropia pe Englitera de Rusia aŭ avutŭ unŭ întêiŭ resultatŭ importantŭ. Cabinetele din St. Petersburg şi Londra aŭ primitŭ d'o parte şi de cea-l-altă în principiŭ depărtarea de o détă de la Constantinopole a forţelorŭ ruseştĭ şi a forţelorŭ englese. Acestŭ principiŭ fiindŭ admisŭ, se discută acumŭ distanţele aprópe ecuivalente la care vorŭ trebui sĕ se depărteḑe armata rusécă şi flota englesă de Constantinopole. Se vorbeşte despre retragerea ruşilor până la Adrianopole; de altă parte, flota englesă se va retrage în portulŭ de la Besica.

„Totuşĭ acéstă cestiune nu este încă resolvată în modŭ definitivŭ. Indată ce ea va fi regolată, se pare probabilŭ că Germania va părăsi rolulŭ de mijlocitóre impăciuitóre ce a jucatŭ în aceste din urmă ḑile şi că cabinetulŭ din Viena va relua iniţiativa cestiuniĭ privitóre la întrunirea Conferinţiĭ preliminare şi a Congresuluĭ. Acestŭ resultatŭ dobânditŭ de la Englitera şi de la Rusia de diplomaţia germană se consideră ca înlesnindŭ într'unŭ chipŭ particularŭ întrunirea Congresuluĭ."

Paris, 20 Apriliŭ. — *Journal des Débats* nu crede în plecarea de o détă a trupelorŭ ruseştĭ şi a floteĭ englese. Elŭ ḑice că Englitera nu póte, părăsindŭ marea de Marmara, sĕ pérḑă două lunĭ de o politică mare şi energică.

Roma, 20 Apriliŭ.—Papa primindŭ pe cardinalĭ, a ḑisŭ că resbelulŭ contra papalităţiĭ continuă." Cu credinţă în Dumneḑeŭ, a adăogatŭ elŭ, noĭ suntemŭ gata a susţine acestŭ resbelŭ pentru a apĕra drepturile bisericeĭ şi pontiful romanŭ speră că fiiĭ rătăciţĭ se vorŭ supune în cele din urmă."

(Serviciulŭ de Duminică, 12 ore).

Constantinopole, 20 Apriliŭ. — Muktar paşa e numitŭ ministru alŭ artilerieĭ. Circulă sgomotulŭ că Reuf paşa şi Osman paşa s'arŭ fi numitŭ guvernorĭ aĭ provincielorŭ asiatice depărtate. Ḑiarele consideră noulŭ ministerŭ ca favorabilŭ menţineriĭ neutralităţiĭ. D. Layard a revenitŭ; ministrulŭ Rusieĭ în Grecia a sositŭ. Erĭ s'a simţitŭ un cutremurŭ de pămêntŭ violentŭ.

Atena, 20 Apriliŭ. — O suspensiune de arme a fostŭ încheiată în Thesalia prin interpunerea Anglieĭ între insurgenţiĭ grecĭ şi turcĭ retraşĭ în fortăreţe. Voluntariĭ resculaţĭ se vorŭ întórce în Grecia. Mutesarifulŭ din Larisa a proclamatŭ la Volo o amnestie în favórea tutulorŭ acelorŭ carĭ aŭ luatŭ armele în contra Turcieĭ.

(Srviciulŭ de aḑĭ 4 ore dupe améḑă).

Paris, 22 Apriliŭ. — Se telegrafiază din Petersburg către *Times*: «Rusia şi Englitera aŭ consimţitŭ a priimi în principiŭ reuniunea congresuluĭ pentru a esamina schimbările ce sunt de trebuinţă a se face tratatuluĭ esistinte, însĕ Englitera insistă asupra recunósceriĭ netŭ şi formalŭ a principiuluĭ că tóte schimbările cele marĭ în Orientŭ, astŭ-felŭ cum le enumeră tratatulŭ de la San Stefano, se constitue cestiunĭ europeane érŭ nu cestiunĭ ruse sĕŭ turce. Adesiunea Rusieĭ la acestŭ principiŭ depândă mult de la modul cum vor fi formulat.

Londra, 22 Apriliŭ. — Se telegrafiaḑă din Petersburg către *Times*: «Negociaţiunile între Austria şi Rusia continue. Austria nu voesce nicĭ de cum anecsărĭ de teritoriŭ, dérŭ ea doresce a 'şĭ întinde sfera influentă a interesuluĭ sĕŭ politicŭ, militarŭ şi comercialŭ, şi acésta în particularŭ asupra drumuluĭ de ferŭ de la Salonick şi Mitrovitza.»

Se telegrafiaḑă de la Calcuta către *Times*: «Tótă energia guvernuluĭ este concentrată asupra preparativelorŭ de resbelŭ. Regimentele indigene aŭ primitŭ ordinŭ de a complecta cadrele lorŭ îndată. Se lucréḑă în arsenale ḑiua şi nóptea, chiarŭ şi Dumineca. Se presintă unŭ mare numĕrŭ de voluntarĭ.»

Se telegrafiaḑă din Constantinopole către *Times*: „D. Layard a făcutŭ demersurĭ pentru ca supuşiĭ englesĭ sĕ fie puşĭ sub protecţiunea ministruluĭ Statelorŭ unite. Acesta din urmă a cerutŭ consimţimêntulŭ guvernuluĭ sĕŭ.

Ḑiarele englese discută compromisulŭ militarŭ propusŭ de Germania şi îlŭ găsescŭ favorabilŭ. Ele observă că Rusia va câştiga maĭ multŭ primindulŭ de câtŭ Englitera. *Times* ḑice că va priimi orĭ-ce compromisŭ seriosŭ, dérŭ *Daily Telegraph* nu crede nicĭ de cumŭ că fondulŭ neînţelegeriĭ între Englitera şi Rusia va primi o soluţiune, aranjamêntulŭ propusŭ fiindŭ de natură a satisface tóte părţile. — *Standard* se îndouesce că Rusia va consimţi a 'şĭ retrage ghiarile séle d'asupra Stambuluĭ atâta timpŭ câtŭ d. de Bismarck va reţine pe Austria.

ADUNAREA DEPUTAŢILORŬ

In şedinţa de Sâmbătă 8 Apriliŭ, dupĕ ce s'a votatŭ unŭ creditŭ şi bugetulŭ Eforieĭ spitalelorŭ din Bucurescĭ, s'a continuatŭ cu desbaterea asupra legeĭ pentru arendaşĭ.

Acéstă lege votându-se, camera a suspendat şedinţele séle până cândŭ biuroulŭ va crede trebuitorŭ a o rechema.

A eşitŭ de sub presă în editura:

I. GÖBL

A doua broşură din interesantul roman istoricŭ.

CATERINA CORNARO

cea maĭ frumósă regină a Cipruluĭ, căḑută jertfa incuisiţiuneĭ veneţiane. după G, F. BORN.

DE

Vasile Gr. Popŭ.

De vênḑare la tóte librăriile din Bucureştĭ
şi la editorŭ (passagiulŭ românŭ.)
Preţulŭ *1 leŭ noŭ.*

NB. O parte din venitulŭ acesteĭ cărţĭ se dă în folosulŭ familiilorŭ soldaţilorŭ românĭ, rĕmase nenorocite în urma resbeluluĭ.

A eşitŭ de sub presă:

Cântulŭ I-iŭ
din
CĂDEREA PLEVNEI
saŭ
LIBERAREA CHREŞTINATĂŢEI

Poemă naţională în VI Cânturĭ
de
G. Al. Zamphirolu.

Se află de vênḑare la librăria fraţiĭ Iónniţiŭ & Comp. Lipscani No. 27. Preţulŭ 1 leŭ.

O damă română, cunoscêndŭ bine limba francésă şi puţinŭ cea germană, doreşte a se angaja ca guvernantă într'o familie de bună condiţiune.

De închiriatŭ, şése camere susŭ treĭ şi josŭ treĭ cu bucătărie şi pivniţă, în strada Râurénu No. 13, a se adresa în strada Polonă No. 11, la Doctoru Chabudianu.

Vinurĭ vechĭ şi nouĭ, de la 10 anĭ în josŭ, suntŭ de vênḑare în cantităţĭ marĭ.
A se aadrea la d. C. Fresea, în Têrgovişte.

Mercurĭ, 12 Apriliŭ 1878. In Bucurescĭ şi dictricte 10 banĭ numĕrulŭ Anulŭ VIII No. 1798.

TELEGRAPHULU

Preţiul abonamentuluĭ: pe an 24 l. pe 6 lunĭ 12 l. pe 3 lunĭ 7 leĭ; în districte pe an 30 l. pe 6 lunĭ 15 l. pe 3 lunĭ 8 l.
Orĭ ce abonamentŭ neînsoţitŭ de valóre se refusă.
Abonamentele se face numaĭ de la 1 şi 15 fie-căreĭ lunĭ.

Redactorŭ-şefŭ, Ion C. Fundescu.

Pentru abonamente, reclame şi anunciurĭ, a se adresa la Administraţie: NOUA TYPOGRAPHIĂ NAŢIONALE, Strada Academieĭ No. 24.
Pentru Francia: la Société Havas, Laffite & C-nie 8 Place de la Bourse Paris. | Pentru Austria şi Germania, la D-nu Philipp Löb Wien, Eschenbachgasse 11.
Pentru Londra la D-nu Eugene Micoud 81 Fleet Street, E. C. — Pentru Hungaria la D-nu Moritz Weitz Buda-pest Servitenplatz No. 5.

Preţiul Anunciurilor: linia mică pe pagina IV, 15 banĭ, reclame pe pagina III 1 leŭ, pe a II 2 leĭ, şi pe a I 3 leĭ.
Pentru rubrica inserţ. şi reclame, redacţia nu este responsabilă.
Epistolele nefrancate se refusă şi articoliĭ nepublicaţĭ se ardŭ.

Girantŭ responsabilŭ. Dimitrie Christea

Marţĭ, $^{11}/_{23}$ Apriliŭ. — (1877). Aḑĭ la 3 ore nóptea, armata rusă trecu Prutul pe la punctulŭ Tabam la Bolgrad, conformŭ convenţiunĭ, contra turcilorŭ.

SCIRI TELEGRAPHICE

(Serviciulŭ ḑiarelorŭ streine)

Londra, 20 Apriliŭ. — *Times* esprimă părerea că scirile suntŭ maĭ favorabile de câtŭ cum aŭ fostŭ până acumŭ, cu tóte acestea nu trebue sĕ se nutréscă cine-va cu speranţele încuragiatóre ale momentuluĭ. Guvernulŭ trebue sĕ stea deşteptŭ. Interḑicerea pentru esportarea torpilelorŭ a fostŭ o mĕsură trebuinciósă.

Constantinopole, 20 Apriliŭ — Ministrul fără portofoliŭ, Mehemed Ruşdi-paşa, a renunţat la misiunea ce i se încredinţase în Europa, findcă elŭ consideră presinţa sa, faciă cu reînceperea preponderanţeĭ ruseştĭ, ca trebuinciósă acĭ.

Pesta, 20 Apriliŭ. — Vaporulŭ „*Paks*“, alŭ Societăţiĭ de navigaţiune pe Dunăre, care s'a dusŭ în josulŭ Dunăriĭ pentru *Crucea Roşie*, a sositŭ bine în Brăila, prin ceea-ce s'a probatŭ navigaţiunea pe Dunărea de Jos.

(Neues Wiener Tagblatt.)

Londra, 20 Apriliŭ. — *Times* anunţă din Petersburg, cu data de erĭ: Prin cercurile oficiale se crede în reuşita mijlociriĭ GermanieĭGermanieĭ şi într'o apropiată întrunire a Congresuluĭ. Este probabilŭ că Congresulŭ va fi precedatŭ de o Conferinţă preliminară a ambasadorilorŭ în Berlin, în puterea decisiuniĭ cărora vorŭ fi invitate puterile sĕ ia parte la Congresŭ, spre a discuta, în urma evenimentelorŭ create de tractatul de la San Stefano, cum trebue sĕ fie modificate tractatele din 1856 şi 1871. Se crede că o asemenea formulă va satisface atâtŭ pe ceĭ din Londra câtŭ şi pe ceĭ din St. Petersburg.

Times crede că acéstă propunere a principeluĭ Bismarck va întimpina greutatea casuluĭ, findŭ-că puterile, prin acceptarea invitaţiuniĭ, arŭ afirma că consideră citatele tractate până atuncĭ ca valabile, până cândŭ éle vorŭ fi modificate de aceiaşĭ autoritate de care aŭ fostŭ stabilite.

Times anunţă că guvernulŭ rusŭ a comandatŭ în Suderlanda 100,000 tone de cărbunĭ, care vorŭ trebui sĕ fie espediate imediate în porturile măriĭ de Ost pe vapóre de poştă.

Petersburg, 20 Apriliŭ. — *Nuoulŭ Timp* ḑice că Rusia arŭ saluta cu bucurie o pace definitivă, în casŭ cândŭ ea arŭ stabili o ordine onorabilă în Orientŭ. Citatulŭ organŭ speră că flota englesă va fi rechemată.

Ḑiarulŭ oficiosŭ publică formarea a 36 batalióne nuoĭ de reservă care compunŭ treĭ divisiunĭ, şi a 24 de bateriĭ, care forméḑă treĭ brigade.

Şahulŭ soseşte la 2 Maiŭ incognito în oraşulŭ de la fruntariĭ Djulfa, unde va fi salutat de principele Mencikoff.

In conflictulŭ cu poporulŭ din Moscova aŭ fostŭ rănite 12 persóne.

Bucurescĭ 20 Apriliŭ.—Grecia şi Elveţia aŭ încheiatŭ cu România, nu convenţiunĭ comerciale, ci tractate de comerciŭ.

(Die Presse)

Paris, 20 Apriliŭ.—Scirile sosite astă-ḑĭ aicĭ din Londra suntŭ earăşĭ neliniştitóre. Marchisulŭ de Salisbury susţine, faciă cu tóte propunerile luĭ Münster, cererea d'a se recunósce în modŭ anticipatŭ dreptulŭ europeanŭ de disenţiune în privinţa tractatuluĭ de la San Stefano.

La République française declară, din nuoŭ, că singurulŭ mijlocŭ d'a se dobândi pacea éste unirea Englitereĭ cu Austria.

Siştov, 20 Apriliŭ.—Tóte localităţile bulgare de pe malulŭ Dunăriĭ suntŭ ocupate de ruşĭ. Nicopole, Şiştov şi Zimnicea aŭ fie-care câte o garnisonă de 2000 ómenĭ. Comunicaţiunea din Şiştov şi Zimnicea este neînsemnată, şi se menţine numaĭ de unŭ vaporŭ rusescŭ. In Nicopole, Şiştov şi Turnu-Măgurele typhosulŭ este în furie. Spitalele suntŭ înţesate, mortalitatea este mare. Lîngă Turnu-Măgurele se vĕdŭ încă şi acumŭ mulţime de cadavre turceştĭ cu uniforma de soldatŭ pe ele. Scumpetea de pe aicĭ este fabulósă; populaţiuneĭ civile săracă îĭ lipseşte şi pâinea. Mulţĭ morŭ de fóme. Prin cercurile ofiţerilorŭ ruşĭ se consideră ca inevitabil resbelulŭ cu Englitera. Neutralitatea Austrieĭ este privită ca sicură.

Paris, 20 Apriliŭ.—Depeşĭ publicate de ḑiarulŭ *la France* spunŭ că guvernulŭ rusŭ a primitŭ in modŭ defavorabilŭ numirea luĭ Sadik-paşa. Armata ruséscă nu are încredere în neutralitatea turcéscă şi plănueşte ocuparea Constantinopoleluĭ. Déca Pórta va voi sĕ consimţă la o alianţă cu Englitera, atuncĭ atâtŭ Sultanulŭ câtŭ şi miniştriĭ sĕĭ vorŭ fi luaţĭ prisonierĭ.

Belgrad, 20 Apriliŭ.—Generalulŭ Lejanin s'a reîntorsŭ din St. Petersburg şi a adusŭ o scrisóre autografă a Ţaruluĭ, prin care acesta 'ĭ mulţumeşte principeluĭ pentru frăţia de arme şi îşĭ esprimă speranţa că Serbia va apăra totŭ d'auna interesele slave alăturĭ cu Rusia. Plebiscitulŭ din districtele Pirot, Vranja şi Truj, pentru a se vedea déca ele voescŭ sĕ fie alipite la Serbia séŭ la Bulgaria, este permisŭ. Elŭ va avea locŭ dupĕ Pascĭ. Verdictulŭ asupra procesuluĭ de la Topala condamnă pe 46 de căpeteniĭ la mórte, şi pe aprópe 200 la o închisóre maĭ lungă. Principele este dispusŭ sĕ acorde graciarea. Ministerulŭ stărue în esecutarea osândeĭ complecte dupĕ serbătorĭ şi face chiarŭ cestiune ministerială.

(Neue freie Presse)

Bruxelles, 20 Apriliŭ. — Faciă cu scirile din Londra despre o apropiată Conferinţă preliminară, ḑiarulŭ *le Nord* declară: „Se pare că nu s'a încheiatŭ încă fasa negociaţiunilorŭ asupra cestiunilorŭ preliminariĭ relative la Congresŭ. Nu maĭ încape nicĭ o îndoială despre buna-voinţă a Rusieĭ. Este de temutŭ însĕ că Englitera voeşte sĕ târăgâiască acéstă situaţiune ne-sicură prin formularea de reserve şi din causa ne-plăceriĭ ce 'ĭ face mijlocirea germană.

Ragusa, 20 Apriliŭ. — Scirĭ maĭ detaliate asupra ciocniriĭ celeĭ sângeróse care a avutŭ locŭ marţĭ între muntenegrenĭ şi turcĭ la Doljenĭ lângă Podgoritza, afirmă că albanesiĭ aŭ fostŭ împedicaţĭ de muntenegrenĭ ca sĕ 'şĭ îngrijéscă de ţarinile lorŭ care se aflaŭ din-colo de linia muntenegrénă de demarcaţie şi de acea eĭ căutară sĕ rupă linia cu forţa. Vina este de ambele părţĭ. Muntenegreniĭ urmăriră pe albanesĭ şi predară o localitate turcéscă. Iritaţiunea de ambele părţĭ cresce mereŭ. Este de temutŭ isbucnirea de nuoĭ conflicte sângeróse.

Bucureştĭ, 20 Apriliŭ. — Nu s'a încheiatŭ o nouĕ Convenţiune cu Rusia pentru trecerea trupelorŭ ruseştĭ prin România. Conflictulŭ între românĭ şi ruşĭ se întăreşte din ḑi în ḑi maĭ multŭ. Se continuă cu concentrarea armaţeĭ române în România-Mică. Guvernulŭ este fórte decisŭ sĕ concentrezĕ tóte trupele spre Vest de Olt. Chiarŭ şi Bucureştiĭ, déca ruşiĭ vorŭ continua mişcările lorŭ, va fi evacuatŭ de tótă armata regulată. S'aŭ luatŭ deja tóte mĕsurile pentru a se încredinţa gardeĭ naţionale serviciulŭ de sicuranţă din oraşŭ.

Smyrna, 20 Apriliŭ. — Englesiĭ facŭ pregătirĭ în insula Tenedos spre a putea desbarca acolo pentru câtŭ-va timpŭ câte-va miĭ de cercheşĭ înrolaţĭ de eĭ în Anatolia. Uniformele şi armele trebuinciose pentru acesti soldaţĭ aŭ sositŭ deja în astă insulă. Cercheşiĭ vorŭ fi întrebuinţaţĭ numaĭ în resbelulŭ de hărţuelĭ.

(Fremden-Blatt).

A se vedea ultime scirĭ pe pagina III

BUCURESCI, 11 APRILIU

Unŭ amicŭ alŭ nostru din Paris ne trimite o broşură în limba italiană care coprinde interpelarea deputatuluĭ Pandolfi făcută ministruluĭ de esterne din Roma asupra politiceĭ italiane în Orient.

D. Pandolfi, dupe ce vorbesce despre politica ce trebue se observe în genere guvernulŭ italianŭ, venindŭ la orientŭ se opresce asupre poporuluĭ românŭ şi celuĭ grecŭ.

Pasagele din discursŭ în acéstă privinţă fiindŭ de o însemnătate incontestabilă, le reproducemŭ aci spre a vedea cititoriĭ noştriĭ că, pe cândŭ reacţiunea de la noĭ caută a deconsidera ţéra şi a o umili, streiniĭ şi fraţiĭ noştriĭ din depărtare ne preţuesce maĭ multŭ de câtŭ ceĭ dintre noĭ pe care pasiunea şi setea de putere îĭ orbesce atâtŭ până a 'ĭ face sĕ înfigă chiarŭ cuţitulŭ calomnieĭ în sînulŭ mameĭ lorŭ.

Étă ce ḑice d. Pandolfi:

„V'amŭ spusŭ că trecutulŭ politiceĭ nóstre în Orientŭ conţinea germenile presentuluĭ şi alŭ viitoruluĭ.

„Basele-reliefurĭ, care se află la o mică distanţă de noĭ spre a ilustra celebra columnă Trajană, vĕ spunŭ maĭ multŭ de câtŭ mine câtŭ făceaŭ părinţiĭ noştri pentru a romanisa Dacia. Nu era de ajunsŭ ca lanţulŭ Carpaţilorŭ meridionalĭ sĕ se opue la încălcările elementuluĭ slavo-germanŭ care provenea din Orientŭ; maĭ era încă trebuinţă sĕ se cuceréscă Tracia şi sĕ se transporte la Bisanţŭ centrulŭ strategicŭ alŭ imperiuluĭ, spre a 'lŭ garanta de cele-l-alte invasiunĭ mongolice carĭ, venindŭ de la Sudŭ, puteaŭ sĕ 'lŭ distrugă.

„Ast-fel fu politica raseĭ latine, şi ḑicŭ a raseĭ latine érŭ nu a imperiuluĭ latinŭ, fiindŭ-că acéstă politică a esistatŭ în totŭ d'auna, cu tótă anarchia timpilorŭ, cu totŭ şirulŭ de imperatorĭ carĭ s'aŭ succedatŭ, ceea-ce demonstră şi maĭ multŭ acestŭ mare adevĕrŭ, că interesele colective suntŭ o putere căreia ómeniĭ nu sciŭ şi nu potŭ sĕ 'ĭ reziste, şi suntŭ steaua polară care trebue sĕ conducă pe istoricŭ în căutarea care este căminulŭ omeniriĭ.

„Aceste interese colective creară aşa dérŭ două bariere în căile cele marĭ ale invasiuniĭ: o barieră la Sudŭ, la Constantinopole, care era imperiulŭ grecŭ încongiuratŭ de mare şi apĕratŭ în spate de Balcanĭ; o altă barieră la Estŭ, care era marea redută a Transilvanieĭ şi a Bucovineĭ, garantată în flancŭ de Dunăre şi în frontŭ de Prutŭ şi de Dnistru.

„Acésta fu în germine organisaţiunea fruntarielorŭ Orientuluĭ. Şi că germenile a fostŭ fertilŭ şi transplantatŭ în modŭ norocitŭ, ne-o spunŭ tóte invasiunile care, în cursŭ de secolĭ şi secolĭ, aŭ devastatŭ acea ţéră.

„In cursŭ de secolĭ şi secolĭ horde nenumĕrate de barbarĭ pătrunseră în acelŭ ţinutŭ, dérŭ, ne-sciindŭ sĕ cultive pămĕntulŭ, lăsară ca germenile, ne putĕndŭ sĕ 'şĭ laude vêrfurile, sĕ se afunde mereŭ cu rădăcinele.

„Étă în ce chipŭ cestiunea Orientuluĭ, totŭ d'auna vine în memoria popórelorŭ occidentale, totŭ d'auna renăscêndă în fie care primăvéră, ne arétă acumŭ două popóre adulte, crescute deja cu consciinţa misiuniĭ lorŭ istorice şi capabile de a o îndeplini. Ele suntŭ: Poporulŭ românŭ, care conservă pe drapelulŭ sĕŭ gloriósa inscripţiune a părinţilorŭ noştri *Senatus Populusque Romanus;* care în câmpiile Plevneĭ dete probe de vechiulŭ eroismŭ, şi care, cu protestele séle în Parlamentŭ, dete probe de vechia demnitate. Poporulŭ grecŭ, care sciu sĕ arate la Misolonghi cumŭ se reînnoiesce şi maĭ mare sacrificiulŭ de la Termopile, şi care, dupĕ ce a salvatŭ civilisaţiunea Europeĭ de tirania cea disolvătóre a meḑilorŭ, astéptă acumŭ de la recunoscinţa nóstră premiulŭ cuvenitŭ pentru sângele de la Maraton şi de la Salamina.

Aci d. Pandolfi susţine că politica de espansiune a Rusieĭ a întârḑiatŭ libertatea chreştinilorŭ în Orientŭ şi că va întârḑia ecuilibrulŭ naţionalŭ în Occidentŭ. Dupe ce desvoltă acéstă idee, D-sea adaogă:

„Eŭ aşĭ jura pentru credinţa personală a luĭ Gorciakoff şi pentru lealitatea împĕratuluĭ Alesandru; dér aşĭ jura asemenea şi pentru tendinţele neclintite ale poporuluĭ rus, care maĭ târḑiŭ vor determina evenimentele.

„Cumŭ se esplică altŭ-felŭ pretecstele de nesusţinut care ofenséḑă dreptul şi buna credinţă ale poporuluĭ românŭ în cestiunea Basarabieĭ?

„Catherineĭ II, care visita în linisce Statele séle, poporulŭ îĭ ridică unŭ arcŭ de triumfŭ şi scrise d'asupra, ca unŭ felŭ de programă imperativă: «*Drumulŭ Bizanţiuluĭ.*»

„Aşa dérŭ eŭ nu mĕ temŭ de o politică de invasiune venită de la dinastia séŭ de la guvernulŭ rusŭ, ci mĕ temŭ de ea, că vine de la cele 80 milióne ruşĭ carĭ voescŭ sĕ *slaviseze* lumea.

Apoĭ D-sea ḑice că primeşte *a priori* asicurările ministruluĭ despre intenţiunile cele pacefice ale împĕratuluĭ Rusieĭ, dérŭ se teme că panslavismulŭ nu va voi sĕ stea acolo unde este, şi adaogă următórele cuvinte:

„O analisă retrospectivă constată că, fără intervenirea slavo-germanilorŭ pe timpulŭ epoceĭ imperiale, noĭ amŭ fi ajunsŭ la civilisaţiunea evuluĭ meḑiŭ cu cincĭ secole maĭ nainte, şi încă fără acele marĭ sacrificiĭ şi fără acele catastrofe marĭ! Voi-vomŭ óre se întârḑiămŭ cu alţĭ secolĭ avenementulŭ libertăţiĭ şi alŭ ecuilibruluĭ naţionalŭ în Europa? Cu tóte acestea, o întârḑiere a avutŭ locŭ, domnilorŭ, şi însoţită de lungile resbele de preponderanţă şi de unŭ bilanţŭ alŭ resbeluluĭ care consumă tóte sorginţile producţiuniĭ. Trebui-vomŭ óre cu unŭ surîsŭ de indiferenţă *sĕ inaugurămŭ distrugerea complectă a Turcieĭ şi a Austro-Ungarieĭ, şi sĕ ne înclinămŭ cu supunere catre celŭ maĭ tare, numaĭ şi numaĭ pentru-că este celŭ maĭ tare?* (*Nu! Nu!*)

In fine d-luĭ Pandolfi termină ḑicêndŭ, că cine voeşte pacea şi economia, trebue sĕ voiască şi mijlócele. Şi aceste mijlóce, dupĕ d-sea, suntŭ ca Italia sĕ se unéscă din ce în ce maĭ strînsŭ cu puterile interesate, pentru-ca eterna cestiune a Orientuluĭ sĕ se resolve o dótă în modŭ radical, şi, încă, conformŭ cu interesele Europeĭ.

Din ḑi în ḑi se dă maĭ multŭ pe faciă tendinţele de cucerirĭ ale Rusieĭ şi soiulŭ de libertate strania cu care guvernulŭ seŭ despoticŭ voeşte sĕ doteze pe nefericiţiĭ crescinĭ din Orientŭ.

Sĕrmana Bulgarie, sclavă până maĭ erĭ turcilorŭ, ameninţată aḑĭ de înăbuşitórele îmbrăţişerĭ ale muscalilorŭ, este oglinda cea maĭ fidelă a libertăţiĭ ce place guvernuluĭ rusescŭ sĕ ducă în Orientŭ, a administraţiuneĭ ce voieşte elŭ sĕ inaugurese pe acestŭ pămêntŭ udatŭ de atâtea şiróe de sânge, de atâtea lacrime ale raielelorŭ.

Dupĕ sistema de administraţiune pusă în practică peste Dunăre, Bulgaria se aseamănă ca duoĭ fraţĭ cu biurocraţia apĕsătóre a Polonieĭ; ea este împărţită în ḑece guvernăminte în locŭ de cincĭ, cum era altă dótă, şi sub împărţită, în 80 arondismente în locŭ de 40; numĕrulŭ funcţionarilorŭ civilĭ, aduşĭ de prin Rusia, este enormŭ; ceĭ maĭ mulţĭ din aceştia pórtă uniforma militară şi sunt aşea de grasŭ retribuiţĭ în câtŭ bugetulŭ cheltuelelorŭ este împătritŭ de câtŭ până aci.

E de observatŭ că guvernulŭ rusescŭ a avutŭ o deosebită predilecţiune pentru funcţionarismŭ; elŭ a creḑutŭ că póte face fericiţĭ pe Bulgarĭ transformându-le jumĕtate ţéra în funcţionarĭ bine plătiţĭ, punêndŭ la spatele fie-căruĭ cetăţianŭ câte unŭ jandarmŭ, subordonându'ĭ mişcările şi tóte acţiunile luĭ ochiuluĭ abilŭ alŭ câte unuĭ spionŭ, deghisâtŭ sub uniforma militărescă, întreţinutŭ din bugetulŭ nuouluĭ statŭ.

Libertatea ce se aduce dérŭ Bulgarilorilorŭ de către Sânta Rusie, este demnă de acéstă liberatóre, care ţine în lanţurile séle pe nenorocita Polonie, care sugrumă orĭ ce pretenţiune de libertate din partea supuşilorŭ sĕĭ. Bulgariĭ, scăpaţĭ abia erĭ de sub jugulŭ odiosŭ alŭ osmanlâilorŭ, nu vor fi de sicurŭ de invidiatŭ mâine cu sistema de administraţiune rusească, cu acéstă libertate, şi cu protecţiunea generoşilorŭ eĭ liberatorĭ; sărăcia care domneşte deja în tótă Bulgaria, mulţumită orgielorŭ resboiuluĭ, va cresce de sicurŭ în proporţiunĭ îngroḑitóre, déca amŭ sta sĕ judecămŭ numaĭ dupe liberalitatea cu care se acordă acele lefĭ enorme, ce nu se plătescŭ nicĭ în statele de multŭ constituite şi bogate. Dérŭ, ce le pasă Ruşilorŭ! A plăti din pungele bulgarilorŭ unuĭ guvernorŭ de provincie rusŭ 28 miĭ de ruble, unuĭ şefŭ de arondismentŭ 9000 ruble pe anŭ, nu este mare lucru, cândŭ misiunea acestora e atâtŭ de mare şi înaltă, ca aceia de a da în scurtŭ timpŭ din Bulgaria liberată o a duoa Rusie încarnată.

Orĭ cum arŭ fi, în fine, singură sistema funcţionarismuluĭ plantatŭ în Bulgaria va aduce ruina complectă a acesteĭ ţĕrĭ. Chiarŭ un ḑiarŭ rusescŭ, *Ruski Mir*, plânge de acumŭ sórta ce se prepară peninsuleĭ balcanice. „Mulţimea acestorŭ enorme pensiunĭ acordate funcţionarilorŭ, ḑice elŭ, va avea desavantagiulŭ de a atrage cele maĭ bune forţe ale ţĕriĭ spre afacerile publice şi ale sustrage de la o muncă maĭ folositóre şi maĭ productivă; cu chipulŭ acesta, totŭ organismulŭ socialŭ va fini prin a fi otrăvitŭ de veninulŭ disolvătorŭ alŭ biurocraţieĭ, fie cine îşĭ póte închipui că o stare de lucrurĭ maĭ de plânsŭ nu arŭ putea fi.“

Este evidentŭ dérŭ, chiarŭ dupe ḑiarele ruse, că, déca Europa nu va lua în mânile séle causa crescinilorŭ din Orientŭ; déca ea va lăsa până în cele din urmă Rusieĭ rolulŭ de liberatóre şi organisatóre a popórelorŭ asuprite, apoĭ va fi neferice de aceste populaţiunĭ şi rele vorŭ fi consecinţele ce va avea sĕ culeagă însăşĭ întréga Europa.

— —

Ḑiua de $^{8}/_{20}$ Aprilié, a 13-a aniversară a plebiscituluĭ prin care s'a alesŭ Carol I Domnŭ alŭ românilorŭ şi totŭ de o dátă ḑiua nasceriĭ Măriel Séle, s'a serbatŭ astă dátă cu maĭ multŭ entusiasmŭ şi cu maĭ multu devotamentŭ ca nicĭ o dátă, pentru că nicĭ o dátă ca acum româniĭ n'aŭ simţitŭ maĭ multă trebuinţă a fi strânşĭ unitĭ între eĭ şi în jurulŭ Domnuluĭ lorŭ.

Pe lângă felicitările corpurilorŭ Statuluĭ, pe lângă manifestările séra cu torţe şi musică şi pe lângă maĭ multe urărĭ venite din provincie, este o adresă de felicitare venită din Iassĭ şi subscrisă de peste 150 persóne din cele maĭ însemnate prin posiţiunea şi prin capacitatea lorŭ.

Acéstă adresă meritândŭ a fi cetită de tótă lumea în timpurile de faciă, étă că reproducemŭ aci coprinsulŭ eĭ:

„Prea Inălţate Dómne,

„Născutŭ în ḑile de primă-véră de 8 Aprilie 1839, légănulŭ de la isvórele Dunăreĭ v'aŭ fost împodobitŭ cu florĭ. Totŭ în 8 Aprilie 1866, glasulŭ poporuluĭ v'aŭ gătitŭ la gurile aceluiaşĭ fluviŭ alŭ Dunăreĭ, unŭ altŭ légănŭ maĭ strălucitŭ: *Tronulŭ Românieĭ!*

„Astăḑĭ ţéra serbătoreşte a 13-a óră acéstă ḑi memorabilă şi de bunŭ ogurŭ, cândŭ alesul eĭ descinḑĕtorŭ din una din cele maĭ marĭ şi maĭ eroice case ale Europeĭ, îşĭ uni sórta augusteĭ séle familie cu acea a nóstră şi a vitejieĭ străbune. Impodobitŭ cu mantaua libertăţilorŭ constituţionale poporulŭ vĕ iubeşte, şi voĭ scuturândŭ pulberea şi muschiulŭ de pe stégurile nóstre înmomêntate de la Racova şi Călugărenĭ aţĭ sburatŭ cu ele peste învolburata Dunăre, în ale căreia şesurĭ şi munţĭ aĭ Balcanilorŭ plântêndu-le cu vitejia tinerilor nóstre legióne aţĭ spusŭ că: România e vrednică de independenţa sa şi de admirarea Europeĭ.

„Pe acestŭ Domnŭ şi mare Căpitan, astăḑĭ România maĭ cu focŭ îlŭ serbătoreşte pentru că l'a vĕḑutŭ Mare şi la lucru şi la luptă. Asupra tronuluĭ Vostru astăḑĭ, maĭ setóse şi cu maĭ multă speranţă şi încredere staŭ aţintite privirile Românilorŭ; în jurulŭ acestuĭ tron se concentréḑă bătaia inimeĭ tuturorŭ şi a ţĕreĭ întregĭ. Acolo, acolo Prea Inălţate Dómne se grupéḑă cu căldură pe lângă profumurile primăvereĭ, şi urările-prinóse din tóte unghiurile Românieĭ, pentru îndoita serbare a naştereĭ şi chemăreĭ la tronŭ. Intre ele Măria Ta primeşte cu dragostea de părinte, şi pe acelea pe care cetăţeniĭ Ieşenĭ cu devotamentŭ şi iubire neclintită vi le depunŭ ḑicêndŭ: ferice de tronul pe care şéde înţelepciunea, iubirea de patrie şi vitejia, éră ca cea maĭ frumósă podóbă a sa, are alăturea graţiile carităţeĭ! Eată Carol I! Eată Elisabeta Dómna!

«Trăiţĭ dérŭ anĭ mulţĭ şi fericiţĭ, ca împreună cu Măriile Vóstre, fericită şi mândră, sĕ fie şi Rómânia!»

Românulŭ ne spune că unŭ colonelŭ, unŭ locotenentŭ-colonelŭ şi optŭ maiorĭ dintre prisoniariĭ turcĭ aŭ adresatŭ ó epistolă prin care —în numele tutorŭ prisonierilorŭ, grade ofiţereştĭ şi inferióre, instalaţĭ în Bucurescĭ — declară că „n'aŭ fostŭ consideraţĭ ca prisonierĭ în România, ci ca nisce mosafirĭ, căcĭ aŭ fostŭ bine trataţĭ şi bine plătiţĭ, érŭ trupa plătită şi hrănită în deajunsŭ şi fórte bine.» Astŭ-fel esprimŭ respectuósele lorŭ mulţămirĭ guvernuluĭ românŭ, érŭ d-lorŭ colonelŭ Budişteanu, căpitanŭ Racovénu şi altora, sub a cărora administrare fuseseră puşĭ, le arétă a lorŭ recunoscinţă.

Printr'unŭ decretŭ apĕrutŭ în *Monitorulŭ* de aḑĭ, reşedinţa Tribunaluluĭ Vlaşca, stabilită provisoriŭ în Bucurescĭ, se transferă în Giurgiu, reşedinţa sea ordinară.

La Republique française constată sforţările Rusieĭ d'a efectua negociaţiunĭ separate şi declară că Rusia lucréḑă actualmente la acea d'a dobândi promisiunea Austrieĭ pentru nautralitate, spre a împedica astŭ-felŭ o alianţă cu Englitera. Spre a dobândi acestŭ resultatŭ, ḑice *la Repeblique française*, Rusia trebue sĕ acorde intereselorŭ Austrieĭ acele concesiunĭ, pe care acésta le cere. Dér óre, ceĭ din Viena, cunoscŭ eĭ durata cea adevĕrată a acestorŭ concesiunĭ? Pe câtŭ timpŭ neutralitatea Austrieĭ va avea un preţŭ, Rusia îşĭ va ţine şi ea cu tótă seriositatea promisiunile séle; dérŭ îndată ce acéstă neutralitate nu va maĭ părea trebuincióső, cine 'ĭ garantéḑă Austrieĭ că Rusia, mândră de victoriile eĭ, nu se va reîntórce la pretenţiunile eĭ de maĭ nainte? Orĭ-ce aranjamênt fără cooperarea Europeĭ va fi de o durată îndoiósă. Aşa dérŭ, déca ceĭ din Viena vorŭ voi sĕ procédă înţelepţeşte, vorŭ trebui sĕ 'şĭ ḑică că orĭ ce procedare isolată este pericolósă; şi atuncĭ, se va reveni numaĭ la acele combinaţiunĭ durabile, care aŭ fostŭ pregătite şi recunoscute de puterile cele marĭ.

— —

Citimŭ în *Neue freie Presse*, de la 18 curentŭ:

„Scirĭ care ne sosescŭ din Berlin, spunŭ că nu se esclude posibilitatea, ca Rusia sĕ se prefacă că consimte la cererea Englitereĭ d'a depune înaintea Congresuluĭ întregulŭ tractatŭ de la San Stefano. Prin acésta s'ar presupune că Rusia a reuşit sĕ se înţelégă cu cele-l-alte puterĭ asupra caracteruluĭ celŭ meritoriŭ alŭ celorŭ coprinse în tractatulŭ de la San Stefano, astŭ-fel că Rusia, va depune întregulŭ tractatŭ, dupĕ ce se va asigura maĭ întâiŭ că Englitera, cu objecţiunile séle contra tractatuluĭ, va rĕmâne cu totulŭ isolată în Congresŭ. Se pare că introducerea acesteĭ constelaţiunĭ a fostŭ objectulŭ negociaţiunilorŭ de ḑilele acestea între Rusia, prin cooperarea Germanieĭ, şi cele-l-alte cabinete, dupĕ ce maĭ întêiŭ s'a vĕḑutŭ că este imposibilŭ sĕ reuşéscă o înţelegere între diferinţele anglo-ruse. Este întrebarea numaĭ déca Englitera va voi sĕ ia parte la unŭ Congresŭ, care are chiarŭ de la începutŭ de scopŭ isolarea Englitereĭ, şi déca de la unŭ asemenea Congresŭ se póte aştepta maĭ alesŭ menţinerea păciĭ«.

— —

Cu tóte scirile maĭ multŭ séŭ maĭ puţinŭ bune ce ne-aŭ sositŭ ḑilele acestea, simptomele cele pericolóse n'aŭ dispărut. Guvernulŭ rusescŭ a priimitŭ din Londra scirĭ positive, că vice-admiralulŭ Hornby a priimitŭ deplină putere de la guvernulŭ sĕŭ ca, la cea d'êntêiŭ înaintare a armateĭ ruseştĭ asupra Constantinopoleluĭ, s'o oprécă de la acéstă mişcare prin tunurile floteĭ séle. Acésta arŭ fi unŭ resbelŭ, fără declaraţiune. Spre acésta ceĭ din Londra argumentéză în chipulŭ următorŭ: Englitera a proclamat negreşitŭ neutralitatea sa, dérŭ acéstă neutralitate este condiţională şi fruntariile eĭ aŭ fostŭ definite. Printre condiţiunile de neutralitate ale Englitereĭ se află şi aceea, cum că armata rusécă sĕ nu ocupe Constantinopole. Déca acésta se va încerca sĕ 'lŭ ocupe, atuncĭ neutralitatea Englitereĭ încetéză purŭ şi simplu, şi nu maĭ este trebuinţă de nicĭ o declaraţiune de resbelŭ, pentru-ca starea de resbelŭ sĕ încépă îndată. Prin serviciile pe care le face „avisurile“ séle, admiralulŭ Hornby este în posiţiune sĕ fie informatŭ despre orĭ-ce mişcare bănuitóre a ruşilorŭ spre Constantinopole, şi de sigurŭ că elŭ nu va hesita unŭ singurŭ momentŭ d'a procede conformŭ instrucţiunilorŭ ce are, maĭ cu sémă că elŭ, dupĕ cum anunţă unŭ corespondent din Constantinopole alŭ foiĭ *Augsburger Allgemeine Zeitung*, dispune de o flotă de patru-ḑecĭ vase, şi al cărorŭ numĕr creşte mereŭ.

— —

De altă parte, întăririle turceştĭ din faţa Constantinopoleluĭ sunt admirabile; astŭ-felŭ ne asigură celŭ puţinŭ un corespondentŭ alŭ foiĭ *Times*. In privinţa armateĭ şi a opiniuniĭ care domină pe acolo, acelaşĭ corespondentŭ se esprimă astŭ-felŭ:

„Trupele, sunt rĕŭ încălţate numaĭ, dérŭ încolo vederea lorŭ este minunată. Numĕrul trupelorŭ grămădite acumŭ, precumŭ şi posiţiunea lucrărilorŭ lorŭ de apĕrare, facŭ acumŭ luarea Constantinopoleluĭ multŭ maĭ anevoiósă de cât cândŭ sosiră ruşiĭ. Linia de apărare, însĕ, este fórte întinsă. Se póte ca unŭ atacŭ sĕ atragă dupĕ sine perderĭ marĭ, dérŭ mĕ înduoiescŭ că ruşiĭ vorŭ putea fi împedicaţĭ de a nu 'şĭ face unŭ drumŭ prin vre-unŭ punctŭ óre-care. Ruşiĭ cunosc fórte bine importanţa lucrărilor efectuate precum şi întinderea sorginţilorŭ otomane de ajutóre, dérŭ eĭ declară că, de vreme ce n'aŭ nicĭ dorinţa nicĭ intenţiunea d'a reîncepe resbelulŭ, apoĭ nu potŭ sĕ înţelégă pentru-ce turciĭ consideră de trebuincióse aceste pregătirĭ. Ruşiĭ se plîngŭ că nu se ia nicĭ o mĕsură pentru a putea împedica ca flota englesă sĕ ocupe Bosphorulŭ.»

— —

Pe cândŭ Englitera stărueşte în nişte esiginţe pe care le justifică şi le autorisă chiarŭ tractatele esistânde, Germania şi Austria, care parŭ că mergŭ astăḑĭ de acordŭ, găsescŭ că Rusia nu póte sĕ se arate maĭ conciliatóre şi că trebue sĕ i se mulţumécă încă pentru bunele séle disposiţiunĭ. *Norddeutsche Allgemeine Zeitung*, comentândŭ unŭ articolŭ alŭ foiĭ *Journal de St. Petersbourg*, se esprimă astfelŭ:

«Este lesne de vĕḑutŭ în acestŭ articolŭ o nouĕ consacrare a buneĭ voinţĭ a guvernuluĭ rusescŭ d'a ajunge, faţă cu puterile, la o înţelegere corespunḑĕtóre cu demnitatea tutalorŭ partitelorŭ. Ministriĭ englesĭ aŭ pretinsŭ în Parlamentŭ că espresiunile principeluĭ de Gorceakoff asupra libertăţiĭ de acţiune şi a libertăţiĭ de apreciare suntŭ puţinŭ limpeḑĭ. *Journal de St. Petersbourg* le interpretéḑă în astŭ-felŭ de chipŭ, în câtŭ chiarŭ lordulŭ Beaconsfield va trebui sĕ fie satisfăcutŭ, afară numaĭ déca resbelulŭ cu Rusia nu este la dênsulŭ o hotărîre preconceputŭ, luată de multŭ. Afară de acestea, esortaţiunea făcută de lordulŭ Derby, tocmaĭ în acestŭ punctŭ de vedere, în espunerea sea fórte lămurită şi desvoltată asupra situaţiuniĭ Englitereĭ, va întîmpina pe continentŭ o aprobare cu atâtŭ maĭ generală, cu câtŭ lordulŭ Derby este judecătorul celŭ maĭ competinte.«

Foiţa Telegrafuluĭ

VICTOR HUGO

7

— —

HISTORIA UNEI CRIME

— Depunerea unuĭ martorŭ —

— —

Tradusă de C. Calligari.

— —

Antêia ḑi.

— —

GUET-APENS

— —

VIII.

Violarea Săleĭ.

La şépte césurĭ de diminéţă, podulŭ de la Concorde era încă liberŭ, zăbréua cea mare a palatuluĭ adunăriĭ era închisă; prin drugurĭ, se vedéŭ scările, de pe carĭ Republica fusese proclamată la 4 Maiŭ 1848, acoperite cu soldaţĭ, şi se distingéŭ piramidele formate pe acoperiş în dosulŭ înaltelorŭ colóne carĭ, din timpulŭ Constituanteĭ, dupe 15 Maiŭ şi 23 Iuniŭ, mascaŭ micĭ obuşiarĭ de munte încărcaţĭ şi îndreptaţĭ.

Unŭ portarŭ cu gulerŭ roşu, purtândŭ livréoa adunăriĭ, sta la portiţa mică. Din minut în minutŭ representanţĭ soséŭ. Portaru le ḑicea: — Domniĭ suntŭ representanţĭ? — şi deschidea; câte o dátă le cerea numele.

Intrarea la d-lŭ Dupin nu era oprită. In galeria de onóre, în sala de mâncare, în salonulŭ de onóre alŭ preşedinţeĭ, eréŭ uşierĭ în livrea carĭ deschidéŭ în tăcere uşile ca de obiceiŭ.

Inaintea ḑileĭ, îndată dupĕ arestarea cestorilorŭ, d-niĭ Baze şi Leflô, d-nu de Panat, singurulŭ questor remasŭ liberŭ, menegiatŭ séŭ despreţuitŭ ca legitimistŭ, veni sĕ deştepte pe d-nu Dupin, şi 'lŭ invitase se convóce imediat pe representanţĭ pe la domiciliurile lorŭ. D-nu Dupin făcu acestŭ rĕspunsŭ neaḑitŭ: — Nu vĕḑu urgenţa.

Maĭ în acelaşŭ minutŭ, veni şi representantulŭ Jerôme Bonaparte. Somă pe d-nu Dupin sĕ se pună în capulŭ adunăriĭ. D-nu Dupin respunse: Nu potŭ, suntŭ păḑitŭ. Jerôme Bonaparte râse cu hohote. Căcĭ în adevĕrŭ nicĭ măcarŭ unŭ păḑitorŭ nu fu pusŭ la uşa d-luĭ Dupin. 'Lŭ sciaŭ păḑitŭ prin mărşăvia luĭ,

Numaĭ pe la 12 ore avură milă de dênsulŭ. Simţiră că era prea multŭ dispreţŭ, şi i se dederă douĕ santinele.

La şépte ore şi jumĕtate, 15 séŭ 20 representanţĭ, între alţiĭ d-niĭ Eugene Sue, Joret, de Rességuier şi de Thalhouet, eréŭ reuniţĭ în salonulŭ d-luĭ Dupin. Şi dênşiĭ sforţară în van pe presidentŭ. La o ferésträ unŭ membru de spiritŭ alŭ majorităţiĭ, d-nu Dermousseaux de Givré, puţinŭ surdŭ şi fórte furiosŭ, se certă cu unŭ representantŭ alŭ dreptеĭ, pe care 'lŭ credea fără dreptate, favorabile lovitureĭ de statŭ.

D-nu Dupin, despărţitŭ de grupulŭ representanţilorŭ, singurŭ, îmbrăcatŭ în negru, mânile la spate, capulŭ josŭ se plimba înaintea sobeĭ care ardea. Se vorbea tare de dênsulŭ la dênsulŭ, se făcea că nu aude.

Doĭ membrĭ din stânga veniră. Benoît (du Rhône) şi Crestin. Crestin intră în salonŭ, merse dreptŭ la d-nu Dupin, şi 'ĭ ḑise: — d-le preşedinte, sciţĭ ce se petrece? Cumŭ se póte ca adunarea sĕ nu fie încă convocată?

D-nu Dupin se opri şi respunse cu un gestŭ din spinare care 'ĭ era familarŭ:

— Nu e nimicŭ de făcutŭ.

Şi începu sĕ se plimbe din noŭ.

— Destulŭ, ḑise d-nu de Rességuier.

— Prea multŭ, ḑise Eugene Sue.

Toţĭ representanţiĭ eşiră.

In acestŭ timpŭ podulŭ de la Concorde se umplea cu trupe. Generalulŭ Vast-Vimeux, slab bătrânŭ, micŭ cu perĭ albĭ lipiţĭ pe timple, în mare uniformă, pălăria în capŭ, încărcatŭ cu douĕ marĭ epolete, aretându'şĭ şarfulŭ nu de representantŭ, ci de generalŭ, care şarfŭ, prea lungŭ, se târa, strebătea podulŭ pe josŭ, şi aruncă soldaţilorŭ strigăte de entusiasmŭ pentru imperiŭ şi lovitura de statŭ. Asemenea figurĭ se vedeaŭ şi în 1814, numaĭ în locŭ de a purta o grósă cocardă tricoloră, purtaŭ o mare cocardă albă. In fondŭ, acelaşĭ fenomenŭ, bătrânĭ strigăndŭ: Trăiască trecutul! Maĭ în acelaşĭ momentŭ, d-nu de Larochejaquelein trecea pe piaţa de la Concorde înconjuratŭ de o sută ómenĭ în blusă carĭ îlŭ urmaŭ în tăcere şi cu unŭ aerŭ de curiositate. Maĭ multe regimente de cavaleriă eréŭ aşeḑate în aleea cea mare a câmpurilorŭ Elyseane.

La 8 ceasurĭ, forţe formidabile înconjiuraŭ palatulŭ legislativŭ. Tóte intrările eréŭ păḑite, tóte uşile închise. Cu tóte acestea câţĭ-va representanţĭ reuşiaŭ încă a se introduce în interiorulŭ palatuluĭ, nu, cumŭ s'a ḑisŭ fără cuvêntŭ, prin pasagiulŭ hoteluluĭ Presidentuluĭ din partea Esplanadeĭ Invaliḑilorŭ, déră prin porţile stradeĭ Bourgogne, ḑisa Pórta-Négră, acéstă pórtă, nu sciŭ prin ce uitare séŭ combinaţiune rĕmase deschisă până la 12 ceasurĭ. Strada Bourgogne era cu tóte acestea plină de trupe. Plutóne rĕspândite icĭ şi colo, strada de l'Université, lăsaŭ sĕ circule rarĭ trecătoriĭ.

Representanţiĭ carĭ se introduciaŭ prin pórta stradeĭ Bourgogne penetraŭ până în sala conferinţelorŭ unde întălniaŭ pe colegiĭ lorŭ eşindŭ de la d-nu Dupin.

Se găsi în acéstă salĕ, peste puţinŭ, unŭ grupŭ destulŭ de numerosŭ de ómenĭ din tóte fracţiunile Adunăreĭ, printre carĭ: D-nu Eugéne Sue, Richardet, Fayolle, Joret, Marc Duffraisse, Benoit (du Rhône), Canet, Gambon, Crepu, d'Adelsward, Répellin, Teilliard-Latérisse, Rantion, generalulŭ Leydet, Paulin Durrieu, Chanay, Brilliez, Collas (de la Gironde), Monet, Gaston, Favreau şi Albert de Rességuier.

Fie care nuoŭ venitŭ consulta pe d-nu de Panat.

— Unde suntŭ Vice-Preşedinţiĭ?

— In carcere.

— Şi ceĭ l'alţĭ doĭ questorĭ?

— Asemenea.—Şi vĕ rogŭ sĕ credeţĭ, d-lorŭ, adaogă d-nu de Panat, că nu suntŭ întru nimicŭ în insulta ce mi se face ne arestându-mĕ.

Indignaţiunea era la culme; tóte nuanţele se confundaŭ în acelaşĭ sentimentŭ de dispreţŭ şi de mânie, şi d-nu de Rességuier nu era maĭ puţinŭ energicŭ de câtŭ Eugéne Sue. Pentru prima óră Adunarea părea că n'are de câtŭ o singură inimă şi unŭ singurŭ glasŭ. Fie care ḑicea în fine de omulŭ Elyseuluĭ cea ce cugeta, şi atuncĭ se vĕḑu că de multŭ Ludovic Bonaparte, crease, fără sĕ scie, în Adunare o perfectă unanimitate, unanimitatea dispreţuluĭ.

D-nu Collas (de la Gironde) gesticulă şi nară: Venea de la ministerulŭ de interne. Vĕḑuse pe d-nu de Morny, îĭ vorbise, elŭ, d-nu Collas, era durerosŭ supĕratŭ de crima d-luĭ Bonaparte.—Apoĭ, acéstă crimă îlŭ făcu consilierŭ de Statŭ.

D-nu de Panat mergia în tóte grupele, anunţândŭ representanţilorŭ că convocase Adunarea pentru ceasulŭ unu. Dérŭ era imposibilŭ a aştepta atâtŭ. La palatulŭ Bourbon, ca şi strada Blanche, acesta era sentimentulŭ generalŭ, fie care ceasŭ care trecea îndeplinea lovitura de Statŭ, fie care simţia ca o remuşcare greutatea tăcereĭ séŭ inacţiuneĭ séle; cerculŭ de ferŭ se strângia, valulŭ soldaţilorŭ crescia neîncetatŭ şi năvălia palatulŭ în tăcere; în fie ce minutŭ se găsia, la o uşă, liberă cu unŭ momentŭ înainte, o sentinelă maĭ multŭ. Cu tóte acestea grupulŭ representanţilorŭ adunaţĭ în sala conferinţelorŭ era încă respectatŭ. Trebuia lucratŭ, vorbitŭ, statŭ în şedinţă, luptatŭ, şi unŭ singurŭ minutŭ neperdutŭ.

Gambon ḑise: se maĭ încercămŭ pe lângă Dupin; é omulŭ nostru oficiale, avemŭ trebuinţă de dênsulŭ. Se duse sĕ'lŭ caute, nu 'lŭ găsi. Nu maĭ era acolo, dispĕruse, era absentŭ, ascunsŭ, stărcitŭ, ghemuitŭ, îngropatŭ, leşinatŭ.

Din parte'ĭ, *Fremden-Blatt* din Viena, unŭ organŭ oficiosŭ, constată cu satisfacţiune că scirile de la St. Petersburg parŭ a indica că politica ruséscă este dispusă a aplana căile care, de şi cam sucite, trebue sĕ ducă la Congresŭ. Elŭ adaogă:

„In lupta pentru interesele particulare şi pentru binele Europeĭ, Austria şi Englitera mergŭ în modŭ paralelŭ contra uneĭ Rusiĭ care s'arŭ încăpăţîna sĕ menţie pseudo-tractatulŭ sĕŭ de la San Stefano; dérŭ drumurile nóstre se despartŭ, déca este vorba d'a merge contra uneĭ Rusiĭ care se reîntórce la moderaţiune şi la justiţie. Noĭ trebue sĕ ne ocupămŭ de noĭ înşine, sĕ ne apĕrămŭ noĭ înşine situaţiunea nóstră ca putere mare, astăḑĭ maĭ multŭ ca nicĭ o détă, de cândŭ amŭ auḑitŭ din gura lorduluĭ Derby nisce revelaţiunĭ atâtŭ de instructive relative la cele ce gândescŭ despre noĭ ceĭ de dincolo de canalulŭ La Manche. Suntemŭ hotărîţĭ, déca va fi trebuinţă, sĕ punemŭ totulŭ în jocŭ pentru causa nóstră. Dérŭ cu atâtŭ maĭ multă satisfacţiune salutămŭ reconstituirea aceleĭ constelaţiunĭ care, fără a da vre-o isbire onóreĭ şi intereselorŭ nóstre, ne va permite sĕ asigurămŭ pacea pentru noĭ şi pentru lume.“

Aşa dérŭ, atâtŭ ceĭ de la Viena câtŭ şi ceĭ de la Berlin suntŭ dispuşĭ a lăsa pe Englitera sĕ se aranjeḑe cum va putea. Eĭ aŭ obţinutŭ ce aŭ doritŭ, şi nu cerŭ maĭ multŭ. Cu aceste principiĭ, nu maĭ este nicĭ solidaritate europeană nicĭ tractatulŭ de Paris. Déca Austria este mulţumită, apoĭ Germania are şi maĭ multe cuvinte d'aşĭ freca mâĭnile, căcĭ, isolândŭ interesele austriace şi separându-le de interesele englese, ea va fi preîntîmpinat de ceea-ce putea sĕ causeze maĭ multă témă, o alianţă austro-englesă.

——

Restulŭ corespondinţiĭ diplomatice relativă la tractatulŭ de la San Stefano, care a fostŭ supusŭ la 17 curentŭ séra Parlamentuluĭ englesŭ, începe cu o depeşe a lorduluĭ Salisbury către lordulŭ Loftus, ambasadorulŭ Engltereĭ la St. Petersburg. Acéstă depeşe are data de 11 Aprilie. Eată coprinsulŭ eĭ:

„Milord,

„Ambasadorulŭ Rusieĭ a comunicatŭ astăḑĭ dupĕ amiaḑă substanţa uneĭ depeşĭ, datată de astăḑĭ, pe care a primit'o de la principele Gorceakoff şi în care se ḑice că „tecstulŭ complectŭ alŭ „tractatuluĭ preliminarŭ, fiindŭ comunicatŭ marilorŭ puterĭ, lăsându-le şi orĭ-ce „facultate de apreciare, aserţiunea emisă de sir Elliot, dupĕ care Alteţa Sa „arŭ fi declaratŭ agentuluĭ românŭ cum „că Rusia se va opune ca articolulŭ relativŭ la Besarabia sĕ fie discutatŭ în „sênulŭ Congresuluĭ, déca va avea locŭ, „trebue sĕ fie resultatulŭ uneĭ ne-înţelegerĭ. O declaraţiune de felulŭ acesta „arŭ fi şi maĭ ne-logică, de vreme ce „s'a admisŭ că nicĭ unŭ membru alŭ „Congresuluĭ nu va fi împedicatŭ sĕ suleveḑe orĭ-ce cestiune îĭ va plăcea şi „care va fi privitóre la convenţiunea de „la San Stefano.“

Cele-l'alte documente comunicate Parlamentuluĭ se compunŭ din circulara principeluĭ Gorceakoff, cu anecsa *pro memoria,* care suntŭ deja cunoscute

Diverse.

Trecerea planeteĭ Mercuriŭ prin dreptulŭ sóreluĭ. La 6 Maĭ viitorŭ, mica planetă Mercuriŭ se va presenta în dreptulŭ disculuĭ strălucitor alŭ sóreluĭ şi va strebate, mergĕndŭ de la orientul la occidentulŭ disculuĭ şi trecândŭ la puţină depărtare de la nordulŭ centruluĭ seŭ, maĭ puţinŭ de o treime a radiĭ.

Ea va pune 7 ore şi 30 minute pentru a străbate disculŭ şi în multe puncte ale pământuluĭ se va putea vedea o parte a fenomenuluĭ. Ochiĭ bunĭ, protegeaţĭ de o sticlă afumată séŭ de o culóre prea închisă, vorŭ putea ḑări unŭ puntŭ micŭ pe disculŭ strălucitorŭ alŭ astreĭ ḑileĭ şi cu cea maĭ mică lunetă, toţĭ vorŭ putea sĕ 'lŭ véḑă.

La 3 ore şi 20 minute dupĕ améḑă, mica planetă se va presenta pe marginea sóreluĭ în stânga observatoruluĭ, în partea superióră a disculuĭ. Ea va fi intrată de totŭ 7 minute maĭ în urmă; la cea maĭ mică depărtare de sóre va ajunge la 7 ore şi 9 minute şi începe sĕ iasă pe marginea opusă la 10 ore şi 52 minute; şi 7 minute maĭ târḑiŭ, totulŭ va fi terminatŭ.

Sórele va apune la 7 ore şi 20 minute, aşea că în România nu se va vedea de câtŭ o parte a fenomenuluĭ; întregŭ se va vedea numaĭ în ţĕrile unde orologiele suntŭ cu 4 ore maĭ înapoĭ ca ale nóstre, cumŭ e America de Nordŭ.

*

Duelu. Duoĭ croitorĭ din oraşulŭ R... se certase din causa uneĭ tăeturĭ de pantalonĭ: dupĕ o discuţiune aprinsă, demnitatea celorŭ douĭ advesarĭ fu atâtŭ de compromisă în ochiĭ asistenţilorŭ în câtŭ toţĭ creḑură indispensabilŭ un duelŭ.

Martoriĭ însărcinaţĭ a regula condiţiunile lupteĭ aleseră dreptŭ armă pistolulŭ şi ca locŭ de întâlnire o grădină retrasă. La 6 ore diminéţa, ora convenită, adversariĭ însoţiţĭ de martoriĭ lorŭ se aflaŭ faţă în faţă. Martoriĭ legară ochiĭ luptătorilorŭ, apoĭ îĭ puse unulŭ în dreptulŭ celuĭ-l-altŭ, avĕndŭ cu tóte astea grija de a'ĭ întórce cu spatele; dupe acésta, puseră în mânile fie-căruĭ câte unŭ pistolŭ încărcatŭ.

Ceĭ doĭ adversarĭ ne ḑărindu-se nu putură înţelege mistificarea alŭ cărorŭ obiectŭ era; eĭ asceptaŭ cu bravură semnalulŭ cunoscutŭ şi la comanda de treĭ, se auḑiră douĕ detunăturĭ.

Totŭ de o dată unulŭ din martorĭ strigă: „Suntŭ rănitŭ.“

La aceste cuvinte, fie-care din luptătorĭ îşĭ rîdică în grabă legătura de la ochĭ, creḑêndŭ că a rănitŭ pe adversarulŭ sĕŭ, dérŭ vĕḑêndŭ pe spectatorĭ prăpădindu-se de rîsŭ, recunoscură că li s'a jucatŭ o frumósă farsă. Atuncĭ se aruncară unulŭ în braţele celuĭ-l-altŭ şi sĕ felicitară reciprocŭ că nu s'aŭ atinsŭ.

*

D'ale doctorilorŭ. Dupĕ o bólă lungă, d. C. primesce nota mediculuĭ sĕŭ, o adevĕrată notă de spiţerŭ în care doctorulŭ nu uitase nicĭ chiarŭ visitele ce creḑuse că trebue sĕ facă la ora prânzuluĭ pe care o cunoscea.

O visită era notată pentru o ḑi în care d. C... în deplină convalescenţă îşĭ amintea că se plimbase tótă ḑioa.

— Cumŭ! ḑise elŭ doctoruluĭ, nu 'ţĭ aducĭ aminte că în acea ḑi te amŭ întâlnitŭ pe bulevardŭ? Amŭ opritŭ chiarŭ cupeulŭ pentru a 'ţĭ strânge mâna!

— Fórte bine, ḑise doctorulŭ, şi eŭ amŭ pipăitŭ pulsulŭ, dérŭ fără a avea aerulŭ că . . . pentru a nu te îngriji.

Ultime Sciri.

SERVICIULŬ PRIVATŬ ALŬ „TELEGRAFULUĬ“

(Agenţia Havas)

(Serviciulŭ de erĭ, 8 ore séra.)

Roma, 22 Aprilie. — Se asicură că Papa, în urma consiliielorŭ din partea medicilorŭ sĕĭ, a decisŭ în principiŭ de a petrece vara afară din Vaticanŭ. Papa nu a alesŭ încă loculŭ reşedinţeĭ séle. Nu s'a otorîtŭ nimicŭ privitorŭ la crearea de noŭĭ cardinalĭ. Negociaţiunile cu Rusia continuă. Se crede la o apropiată înţelegere în privinţa numireĭ episcopilorŭ în locurile vacante.

(Serviciulŭ de aḑĭ, 9 ore diminéţă.)

St. Petersburg, 22 Aprilie. — *Agenţia rusă* confirmă că Rusia şi Englitera aŭ admisŭ principiulŭ de evacuare de o détă. Acéstă evacuare se va efectua într'unŭ chipŭ în câtŭ sĕ facă egale distanţele, ţinêndu-se sémă de timpulŭ trebuinciosŭ spre a recâştiga posiţiunile evacuate. Negociaţiunile pentru evacuare şi pentru întrunirea uneĭ Conferinţe preliminare continuă. De la o înţelegere asupra acestorŭ puncte depândă posibilitatea unuĭ Congresŭ.

Paris, 22 Aprilie. — *Le Temps* ḑice că calcululŭ Rusieĭ şi alŭ Germanieĭ a fostŭ înşelat de atitudinea Englitereĭ, care a redatŭ Europeĭ consciinţa despre ea însă'şĭ.

(Serviciulŭ de aḑĭ, 12 ore.)

Roma, 22 Aprilie. — Unŭ trimisŭ alŭ guvernuluĭ elenicŭ a sositŭ pentru a obţine admiterea Grecieĭ la Congresŭ, pe acelaşĭ piciorŭ cu puterile semnatare tractatuluĭ de Paris. Câte-va ḑiare anunţă că guvernulŭ italianŭ a primitŭ invitarea la Conferinţă şi că elŭ a declaratŭ că va lua parte. Sir Paget, ambasadorŭ alŭ Anglieĭ şi baronulŭ de Kendel, ambasadorŭ alŭ Germanieĭ, aŭ avutŭ lungĭ întrevederĭ cu comitele Corti.

Viena, 23 Aprilie.— Unŭ miḑlocitorŭ de comerciŭ a trasŭ erĭ douĕ loviturĭ de pistolŭ asupra mareluĭ scutierŭ prinţulŭ de Tour şi Taxis. Prinţulŭ n'a fostŭ atinsŭ. Asasinulŭ a fostŭ arestatŭ. Mobilulŭ crimeĭ a fostŭ refusul prinţuluĭ de a da culpabiluluĭ unŭ ajutorŭ bănescŭ.

——

Aceste telegrame fiindŭ publicate în ediţia de Sâmbătă séra, le reproducemŭ aḑĭ pentru cititoriĭ de la améḑĭ.

(Serviciulŭ de erĭ, 4 ore dupĕ améḑă)

Paris, 22 Aprilie. — Se telegrafiază din Petersburg către *Times*: «Rusia şi Englitera aŭ consimţitŭ a priimi în principiŭ reuniunea congresuluĭ pentru a esamina schimbările ce sunt de trebuinţă a se face tratatuluĭ esistinte, însĕ Englitera insistă asupra recunósceref netŭ şi formalŭ a principiuluĭ că tóte schimbările cele marĭ în Orientŭ, astŭ-felŭ cum le enumeră tratatulŭ de la San Stefano, se constitue cestiunĭ europeane érŭ nu cestiunĭ ruse séŭ turce. Adesiunea Rusieĭ la acestŭ principiŭ depândă mult de la modul cum vor fi formulat.

Londra, 22 Aprilie. — Se telegrafiaḑă din Petersburg către *Times*: «Negociaţiunile între Austria şi Rusia continue. Austria nu voesce nicĭ de cum anecsărĭ de teritoriŭ, dérŭ ea doresce a 'şĭ întinde sfera influentă a intereseluĭ sĕŭ politicŭ, militarŭ şi comercialŭ, şi acésta în particularŭ asupra drumuluĭ de ferŭ de la Salonick şi Mitrovitza.»

Se telegrafiaḑă de la Calcuta către *Times*: «Tótă energia guvernuluĭ este concentrată asupra preparativelorŭ de resbelŭ. Regimentele indigene aŭ primitŭ ordinŭ de a completa cadrele lorŭ îndată. Se lucréḑă în arsenale ḑiua şi nóptea, chiarŭ şi Dumineca. Se prosintă unŭ mare numĕrŭ de voluntarĭ.»

Se telegrafiaḑă din Constantinopole către *Times*: „D. Layard a făcutŭ demersurĭ pentru ca supuşiĭ englesĭ sĕ fie puşĭ sub protecţiunea ministruluĭ Statelorŭ unite. Acesta din urmă a cerutŭ consimţimêntulŭ guvernuluĭ sĕŭ.

Ḑiarele englese discută compromisulŭ militarŭ propusŭ de Germania şi îlŭ găsescŭ favorabilŭ. Ele observă că Rusia va câştiga maĭ multŭ primindulŭ de câtŭ Englitera. *Times* ḑice că va priimi orĭ-ce compromisŭ seriosŭ, dérŭ *Daily Telegraph* nu crede nicĭ de cumŭ că fondulŭ neînţelegeriĭ între Englitera şi Rusia va primi o soluţiune, aranjamêntulŭ propusŭ fiindŭ de natură a satisface tóte părţile. — *Standard* se îndoesce că Rusia va consimţi a 'şĭ retrage ghiarile séle d'asupra Stambuluĭ atâta timpŭ câtŭ d. de Bismarck va reţine pe Austria.

A eşitŭ de sub presă în editura:

I. GÖBL

A doua broşură din interesantul roman istoricŭ.

CATERINA CORNARO

cea maĭ frumósă regină a Cipruluĭ, căḑută jertfa incuisiţiuneĭ veneţiane. după G, F. BORN.

DE

Vasile Gr. Popŭ.

De vênḑare la tóte librăriile din Bucurescĭ
şi la editorŭ (passaginlŭ românŭ.)
Preţulŭ *1 leŭ noŭ.*

NB. O parte din venitulŭ aceste cărţĭ se dă în folosulŭ familiilorŭ soldaţilorŭ românĭ, rĕmase nenorocite în urma resbeluluĭ.

O damă română, cunoscêndŭ bine limba francésă şi puţinŭ cea germană, doreşte a se angaja ca guvernantă într'o familie de bună condiţiune.

Unde? Niminĭ nu scia. Laşitatea are găurĭ necunoscute.

De o dată unŭ omŭ întră în sală, unŭ omŭ străinŭ adunăriĭ, în uniformă, cu epoletulŭ de ofiţer superior şi cu spadă încinsă. Era unŭ cap de batalionŭ din al 42-lea care venea sĕ someḑe pe representanţĭ sĕ iasă de la dânşiĭ. Toţĭ, regaliştĭ ca şi republicanĭ, se aruncară pe elŭ, acésta este espresiunea unuĭ martorŭ ocularŭ indignatŭ. Generalulŭ Leydet i adresă cuvinte de acelea carĭ nu batŭ în ureche, ci pe obraḑŭ.

— Facŭ meseria mea, executŭ ordinile ce am îngână ofiţerulŭ.

— Escĭ unŭ imbecilŭ, décă crḑĭ că'ţĭ facĭ datoria, 'ĭ strigă Leydet, şi unŭ miserabilŭ déca sciĭ că facĭ o crimă! Auḑĭ ce spunŭ? Supără-te, déca îndrăznescĭ.

Ofiţerulŭ refusă de a se supăra şi reluă:— Aşa dérŭ d-nilorŭ refusaţĭ de a vĕ retrage?

— Da.

— Mergŭ sĕ cautŭ forţa.

— Fie.

Eşi şi în adevĕrŭ se duse sĕ ia ordinŭ la ministerulŭ de interne.

Reprentanţiĭ aşteptară în unŭ felŭ de nelinişte nedescriptibilă care s'arŭ putea chema înăbuşirea dreptuluĭ înaintea violinţeĭ.

De o dată unu din eĭ, care eşise reintră în grabă şi 'ĭ insciinţă că 2 companiĭ de geandarmeriă mobilă veneaŭ cu puşca în mână.

Marc Duffraisse esclamă:

— Atentarea sĕ fie complectă! lovitura de statŭ să ne găséscă pe scaunele nóstre! Aidem în sala şedinţelorŭ! Adăogă: de óre ce suntem se dămŭ spectacolulŭ adevĕratŭ şi vieţuindŭ al unuĭ 18 Brumarŭ.

Merseră toţĭ în sala şedinţelorŭ. Pasaginlŭ era liberŭ. Sala Casimir Périer nu era încă ocupată de trupe.

Eraŭ 60 aprópe. Maĭ mulţĭ inciuseră şarfurile. Intrară în sală cu unŭ felŭ de decisiune stăbilă..

Acolo d. de Resseguier, cu o bună intenţiune de altŭ-felŭ, şi spre a forma unŭ grupŭ maĭ compactŭ, ḑise ca cu toţĭ sĕ se instale în dreapta.

— Nu, ḑise Març Duffraisse, fie-care la Banca sa. Se risipiră în sală fie-care la loculŭ sĕŭ obicĭnuitŭ.

D-nu Monet, care sta pe una din băncile inferióre ale centruluĭ, stângŭ, ţinea în mână un esemplarŭ alŭ Constituţiuneĭ.

Câte-va minute trecură. Nimenĭ nu vorbea. Era tăcerea aşteptăreĭ care precede actele decisive şi crisele finale şi, pe cândŭ fie-care pare că ascultă cu respectŭ ultimele instrucţiĭ ale consciinţeĭ.

De o dată soldaţiĭ gendarmerieĭ mobile, precedaţĭ de unŭ căpitanŭ cu sabia scósă, apărură pe pragŭ. Sala şedinţelorŭ era violată. Representanţi se sculară de pe tóte băncile o dată strigară: Trăéscă Republica! şi şeḑură din noŭ.

Representantulŭ Monet singurŭ stete în picióre şi cu o voce tare şi indignată, care resună ca o trîmbiţă în sala gólă, porunci soldaţilor sĕ se oprească.

Soldaţiĭ se opriră, privindŭ pe reprentanţĭ cu unŭ aerŭ tulburatŭ.

Soldaţiĭ nu ocupaŭ încă de câtŭ trecerea din stânga, nu trecuseră peste tribună.

Atuncĭ representantulŭ Monet citi articolele 36, 37 şi 68 din Constituţiune.

Articolele 36 şi 37 consacraŭ inviolabilitatea representanţilorŭ. Articolul 68 destituia pe presidentŭ în casŭ de trădare.

Acestŭ momentŭ fu solemnŭ. Soldaţiĭ ascultaŭ în tăcere.

Articolele citite, representantulŭ d'Adelsward, care sta la prima bancă inferióră a stângeĭ şi care era celŭ maĭ apropiatŭ de soldaţĭ, se întórse către dênşiĭ şi le ḑise:

— Soldaţĭ, o vedeţĭ, Presidentulŭ Republiceĭ este unŭ trădătorŭ şi voesce sĕ vĕ facă pe toţĭ trădătorĭ. Violaţĭ incinta sacră a representaţiuneĭ Naţionale. In numele Constituţiuneĭ, în numele legilorŭ, vĕ ordonamŭ sĕ eşiţĭ.

Pe cândŭ Adelsward vorbia, capulŭ de batalióne comandantŭ alŭ gendarmerieĭ mobile intrase.

— D-lorŭ, ḑise elŭ, amŭ ordinŭ a vĕ invita sĕ vĕ retrageţĭ, şi, déca nu vĕ retrageţĭ, de a vĕ goni.

— Ordinulŭ de a ne goni! strigă Adelsward; şi toţĭ representanţiĭ adaogară: din partea cuĭ? sĕ vedemŭ ordinulŭ! cine 'l'a semnatŭ?

Comandantulŭ scóse o hârtie şi o desfăşură. Abia o desfăşurase şi făcu o mişcare pentru a o pune din nuoŭ în posunarŭ; dérŭ generalulŭ Leydet se aruncase asupra luĭ şi'lŭ apucase de braţŭ. Maĭ mulţĭ representanţĭ se plecară, şi citi ordinulŭ de espulsiune a Adunăreĭ, semnat Fortoul *ministrulŭ Marineĭ.*

Marc Duffraise, se întórce către gendarmĭ şi le strigă:

— Soldaţĭ, singura vóstră presenţă aicĭ este o nelegiuire. Eşiţĭ! soldaţiĭ păriaŭ indecişĭ. Déră de o dată o a doua colónă intră prin pórta din drépta, şi, la unŭ gestŭ alŭ comandantuluĭ, căpitanulŭ strigă:

— Inainte! F. . . . pe toţĭ afară!

Atuncĭ începu o luptă trupŭ la trupŭ între gendarmĭ şi legislatorĭ. Soldaţiĭ, cu puşca în mână, intrară în băncile Senatuluĭ. Repelini, Chanay, Rantion fură ridicaţĭ cu violinţă de pe scaunele lorŭ. Duoĭ gendarmĭ se aruncară pe Marc Duffraisse, duoĭ pe Gambon. Se luptară multă vreme la prima bancă din drépta, la locurile unde de obiceiŭ staŭ D-niĭ Odilon Barot şi Abbatuci. Paulin Durrieu resistă violenţeĭ cu forţa; trebuiră 3 ómenĭ pentru a'lŭ ridica de pe banca sa. Monet fu resturnatŭ pe bancheta comisarilorŭ. Apucară pe d. Adelsward de gâtŭ şi'lŭ aruncară afară din sală. Richardet, infirmŭ, fu brutalisatŭ. Uniĭ fură atinşĭ cu vêrfulŭ baionetelorŭ; maĭ toţĭ avură hainele rupte.

Comandantulŭ strigă soldaţilorŭ: greblaţĭ totulŭ.

Astŭ-felŭ 60 representanţĭ aĭ poporuluĭ fură gâtuiţĭ de lovitura de Statŭ şi goniţĭ de pe scaunele lorŭ. Acţiunea complectă trădarea. Actulŭ materialŭ fu demnŭ de actulŭ moralŭ.

Ceĭ treĭ din urmă eşiţĭ fură Fayolle; Teillard-Latérisse şi Paulin Durrieu.

1 lăsară sĕ trécă uşa mare a palatuluĭ şi se găsiră pe piaţa Bourgogne.

Piaţa Bourgogne era ocupată de alŭ 42-lea de linie sub ordinele coloneluluĭ Garderens.

Intre palatŭ şi statua Republiceĭ care ocupă centrulŭ pieţeĭ unŭ tunŭ era îndreptatŭ asupra adunăreĭ, în faţa porţeĭ celeĭ marĭ.

Alăturĭ cu tunulŭ, vênătoriĭ de Vincennes încărcaŭ armele lorŭ şi rupiaŭ cartuşele.

Colonelulŭ Garderens era calare lângă unŭ grup de soldaţĭ care atrase atenţiunea representanţilorŭ: Teillard-Latérisse, Fayolle şi Paulin Durrieu.

In mijloculŭ acestuĭ grupŭ se luptaŭ treĭ ómenĭ arestaţĭ strigândŭ: Trăiască Constituţiunea! Trăiască Republica!

Fayolle, Paulin Durrieu şi Teillard-Latérisse se apropiară şi recunoscură în ceĭ treĭ arestaţĭ treĭ membri aĭ majorităţeĭ, representanţiĭ Toupet-des-Vignes, Radoubt-Lafosse şi Arbey.

Representantulŭ Arbey reclamă cu voiciune. Pe cândŭ ridică glasulŭ, colonelul Garderens 'ĭ luă cuvêntulŭ în aceştĭ termenĭ carĭ merită sĕ fie conservaţĭ:

— Tăceţĭ! la celŭ d'ântêiŭ cuvêntŭ, pun de vĕ ciomăgeşte!

Ceĭ treĭ representanţĭ aĭ stângeĭ, indignaţĭ, somară pe colonelŭ sĕ dea libertatea colegilorŭ

— Colonele, ḑise Fayolle, violeḑĭ de 3 orĭ legea.

— O voiŭ viola de 6 orĭ, respunse colonelul; şi arestă pe Fayolle, Paulin Durrieu şi Teillard-Latérisse.

Soldaţiĭ primiră ordinulŭ de a'ĭ conduce la postulŭ palatuluĭ în construcţiune pentru ministerulŭ afacerilorŭ străine.

(Va urma).

CARBUNI de PIATRA

DIN

MINELE din VALEA TISSOVITZA

A D-lor LYALL & C-omp.

ORSOVA

Acestĭ cărbunĭ dupĕ cercările făcute, este constatatŭ ca ceĭ maĭ bunĭ ce până acumŭ s'a introdus în ţéră pentru orĭ-ce maşine de abur, fie fixe saŭ locomobile, cum şi pentru trebuinţa caseĭ şi sunt neîntrecuţĭ chiar de ceĭ maĭ bunĭ cărbunĭ din Englitera, ne avêndŭ nicĭ celŭ maĭ micŭ mirosŭ séŭ năbuşală, şi dândŭ o economie de 5% în comparaţie cu costulŭ lemnelor.

Cărbuni se potŭ preda la tóte schelele Dunăreĭ în cantităţĭ de 100 tone în susŭ, precum şi la tóte gările Drumuluĭ de fierŭ, în unulŭ séŭ maĭ multe vagóne, a 10 tone fie-care.

Iar în Bucurescĭ şi Crajova în cantităţĭ maĭ micĭ.

Pentru deslușirĭ și prețurĭ a se adresa:

în Bucurescĭ la JOSEPH LEE,
23. Strada Germană, 23.
în Crajova la LYALL & Comp. (Depôt)
Strada Cogălniceanu.
şi la Biuroulŭ principalŭ alŭ Proprietaruluĭ
LYALL & C-omp.
ORSOVA

30—8

DISTINSUL MAGASIN

No. 2. Strada Selarĭ No. 2. No. 2. Strada Selarĭ No. 2

LA CAVALERU DE MODE

Aŭ priimitŭ unŭ imensŭ asertiment de

HAINE BARBATESTI

pentru sesonulŭ de Primă-vară şi Vară din Stofele cele maĭ moderne; Confecţiune dupĕ noulŭ Journal. Previnem pe numerósa nóstră Clientelă & Onor. Publicŭ a profita de acéstă ocasiune.

Preţurĭ fórte moderate.

Fréres M. Iscovitch

32—2—4

O funcţiune în România

la o móră cu aburĭ, fabrică séŭ în o casă de comerciŭ, caută unŭ omŭ care are sciinţă de comptabilitate simplă şi dublă, vorbesce limba germană şi română, posedândŭ şi atestate bune. Acesta este decisŭ d'a veni în România numaĭ decâtŭ dupĕ o făcută învoială şi rógă a bine voi a trimite întrebările în questiune la D-nu Michael Fleisher, Langgasse No. 226 în Heltau.

2—2—5

LA MAGASINUL GEBAUER

se afla de vênzare urmatórele Noutati mussicale:

Hübsch E. A.	*Paḑa Dunăreĭ* Marş triumphal cu chorŭ, poesia de M. S. Dómna	1 50
Ialovitzky	*Trecerea Dunăreĭ* Marş militar	1 50
Kratochwill	*Luarea Plevneĭ* Marş triomphal	1 50
Lehr E.	*Triumphul Românieĭ* Marşŭ	1 50
Vasilescu I.	*Româniĭ aŭ triumphat* Marş	1 50
Wiest L.	*Asaltulŭ Plevneĭ* Marşŭ	2
„ „	*Marşŭ de Victoriă*	1 50
Wiest I.	*Stéua Românieĭ* poesia de G. Sionŭ cu portretulŭ Mărieĭ Séle Domnitoruluĭ	2

Ttrimiţându-se valórea în timbre postale séŭ mandate postale se efectuéḑă orĭ-ce comandă pentru provincie.

Peste puţine ḑile va eşi de sub tiparŭ:

Hora Griviţeĭ (din poesia Curcanĭ) Musica de G. Ventura, cuvinte de Alexsndri.

Hora Rahoveĭ de Capelleano.

5—2—3

VICHY

Paris 22 boulevard Montmartre

GRANDE-GRILLE. — Afecţiuuĭ limfatice, bóla căilorŭ mistuitóre, umflarea ficatuluĭ ş'a splineĭ, opstrucţiunĭ viseerale. calcule biliare.

HOPITAL. — Afecţiunĭ ale căilor mistuitóre, greutatea la stomac, mistuire grea, nepoftă de mâncare, gastralgie, dyspepsie.

CELESTINS. — Afecţiunile renichilorŭ ale beşiceĭ, nisipŭ, pétră, gută, diabetă, albuminăriă.

HAUTERIVE. — Afecţiunile rinichilorŭ, ale beşiceĭ, nisipŭ. pétră, gută, diabetă, albuminărie.

A se cere numele Isvoruluĭ pe Capsula

Depositŭ la DD. Gubler. Wartanowitz si C-omp.

De vândare unŭ biliardŭ solidŭ, mese, scaune şi tóte obiectele necesare pentru cafenea. A se adresa Strada Covacĭ No. 7, *Hotelulŭ Unireĭ*, la D-nu Panaitŭ Otelieru.

De închiriatŭ Casele din Strada Rîurénu No. 13, suntŭ de datŭ cu chirie de la Sf. Gheorghe viitorŭ. Doritoriĭ să se adreseḑe la Doctorulŭ Chabudianu, Strada Polonă, No. 11.

De închiriatŭ prăvălia de fierărie cu tóte dependinţele eĭ, séŭ în parte situată în Calea Moşilorŭ No. 193. Doritoriĭ să se adreseze la Ionŭ Popovicĭ, Str. Covacĭ No. 24.

3—2—3

De închiriatŭ de la Sf. Gheorghe viitorŭ, etajulŭ de josŭ alŭ caselor mele din calea Mogoşói, No. 105, conţinênd unŭ-spre-ḑece camere, precum şi dependinţe, cuhnie, camere de servitorĭ, grajd şi şopronŭ. Doritoriĭ se vorŭ adresa la subsemnatulŭ

Alexandru A. Nicolesco
Calea Mogoşói No. 105

25—8

SIROPŬ ȘI PASTĂ DE LAGASSE

de Sevĕ de Pin (Bradu) Maritimi

Persónele slabe de peptŭ, acele atinse de *Tusse*, *Răguşélă*, *Grippă*, *Catharre*, *Bronchite*, *Stingerea voceĭ* şi *Asthmŭ*, suntŭ sigure d'a gâssi uă potolire rapidă şi currarissire in intrebuinţarea principurilorŭ balsamicĭ a-le braduluĭ maritimŭ concentrate in **Siropulŭ** şi in **Pasta de sevĕ de Pin** (bradŭ) de **Lagasse**.

Depositŭ in principalele Pharmaciĭ

De vândare la Noua Typografie Naţională hârtie stricată (maclatură) cu preţulŭ de 1 franc ocaua

---

De vêndare la Noua Tipographie Naţională bilete de închiriat pentru lipit la case

---

ELIXIR DIGESTIFŬ DE PEPSINĂ

De GRIMAULT & Cie, pharmaciştĭ la Paris.

Pepsina possedă proprietatea d'a inlocui in stomachŭ suculŭ gastricŭ care iĭ lipseşce pentru operarea mistuireĭ alimentelorŭ. Intrebuinţatŭ subtŭ formă d'unŭ Elixirŭ plăcutŭ la gustŭ, ea curariseşce saŭ previne:

Digestiunile relle,	**Imflarea stomachuluĭ,**
Greaţa şi revenirile prin gîtŭ,	**Migrena,**
Gastritele,	**Gastralgiile,**
Crampele de stomachŭ,	**Maladiile de ficatŭ.**

Elŭ combatte vărsăturile la femeiile insărcinate şi fortifică bătrâniĭ şi convalescenţiĭ, inlesnindŭ digestiunea şi nutriţiunea.

Depositŭ in principalele Pharmaciĭ.

MASINE DE CUSUT

de orĭ-ce sistemŭ pentru familie şi meseriaşĭ

Cel maĭ mare depositŭ în România la

D-niĭ BRÜDER KEPICH

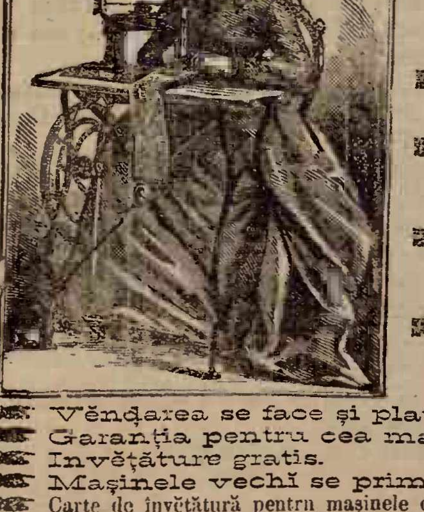

GALATZ, Strada Braşovenilor No. 42 şi 44.
CRAIOVA, Strada Lipscanilorŭ No. 32.

- Maşinele pentru familie cu cele maĭ nŭoĭ invenţiunĭ, originalŭ Howe, Wheeler & Wilson (la silencieuse) Singer, Saxonia, Expres, de lucrat cu mâna séŭ cu piciórele preţulŭ de la fr. 60—185.
  Avemŭ şi maşine pentru familie cu cutiile şi mesele lorŭ extra-elegante.
- Maşine pentru cismarĭ saŭ croitorĭ de sistemulŭ Americanŭ séŭ de Lipsca cu preţulŭ de la francĭ 170—566.
- Maşine pentru curerarĭ fórte tare construite, care cóse piele séŭ orĭ-ce stofe de la o grosime de 1 ½ până la 3 centimetre cu sfóră smolită de 3 până la 20 file sucite cu preţu de fr. 600—1000.
- Mare depositŭ de ace pentru maşine de cusut ibrişim de tóte culorile, aţă, unt de lemn pentru maşine şi tóte necesarile pentru complectare séŭ de compensaţiune la maşine de cusutŭ de orĭ-ce sistemŭ.
- Aparat de făcut brodărie séŭ ornamente cu file de janile, cu fire de lână, de mătase séŭ de firŭ. Aparatulŭ acesta póte se fie anexatŭ fără dificultate la maşinele Howe, Singer, Wheeler & Wilson preţul fr. 25.
- Vĕnḑarea se face şi platibile în câşturĭ lunare.
- Garanţia pentru cea maĭ bună calitate.
- Invĕţătura gratis.
- Maşinele vechĭ se primesc în schimbŭ.
- Carte de învĕţătură pentru maşinele de cusutŭ în tóte limbele europene
- Preţurĭ curente ilustrate gratisŭ dupĕ cerere.

COMANDELE PRIMESTE:

LA BUCURESCI	D-niĭ Bruder Kepich Strada Covaci No. 13.
LA BRAILA	D-niĭ Rosenthal & Kapelovits pielarŭ Strada Bucurescĭ vis-a-vis de la pharmacia de Dnu Kaufmess.
LA BUZEU	D-niĭ Nathan Koffler & Comp.
LA ISMAIL SI BOLGRAD	D-nu M. Fildermann; magasinŭ de piele.
LA TECUCI	D-nu Ioan Săvescu

Ultimele Invenţiunĭ

Pentru croitorĭ şi cismarĭ, Maşine de făcutŭ gaure pentru nasturĭ, póte să fie şi întrebuinţate pentru cusuture simple. Preţulŭ francĭ 550.

Pentru blanarie, maşine de cusut blănarie, cu o acurateţă maĭ frumósă de cât cu mâna. Preţu fr. 750.

RESTAURANT PARISIEN

Cabinets particuliers
7. Place Carol 7.
GIURGIU
Prix moderés

80—25

De Inchiriatŭ

De la Sf. Gheorghe séŭ de acuma, în parte séŭ în totalŭ, casele din Strada Dudeştĭ No. 46, compuse de maĭ multe Camere şi Salóne, Coridorŭ etc., în etajulŭ de susŭ. Doritoriĭ se vorŭ presenta în acele Case.

G. URSIANU

30—2-22

AVIS IMPORTANT!!!

1000 Aracĭ saŭ stânjenu 40 fr. A se adresa vis-a-visŭ de fosta casă Libriht.

10—5

Important

Cu începere de la 1-iŭ Aprilie se instalează soneria Electrică cu preţulŭ redusŭ de 18 francĭ Camera (instalarea trebue să numere celŭ puţinŭ 3 camere). Asemenea se instalează gazulŭ şi apă cu preciurile cele maĭ reduse.

Anton I. Engels et Teirich
Stirbey-Vodă, No. 33

3—3—3

De închiriatŭ de la 23 Aprilie corent, casele cu No. 120 din Calea Moşilorŭ cu două erajurĭ, cu maĭ bine de 30 încăperĭ: salóne, camere, beciurĭ, grajd şi şopron, două curţĭ şi puţŭ. A se adresa la proprietarul lorŭ, Calea Văcărescĭ, No. 90.

Stefan H. Anghel

3—2—3

APELE MINERALE NATURALE

Primulŭ transportŭ va sosi la 15 plus 30 Aprilie próspete de la tóte sursele, şi va continua sosirea lorŭ din 15 în 15 ḑile până la 15 Octombre.

Garantândŭ séŭ la cerere dovedindŭ că ele suntŭ în totŭ timpulŭ próspete şi naturale previn publiculŭ că aci se importă şi ape minerale fabricate prin procedeu chimic din vecinătatea Românieĭ. — Potŭ efectua în tóte direcţiunile Românieĭ.

J. OVESSA

Semênţa de érbă englesă şi Lucernă a sositŭ,

20—2.p.sl.j.—7

Bucurescĭ. — No. 24. Noua Typographie Naţională, C. N. Rădulescu, Strada Academieĭ No. 24. — Bucurescĭ.

Joui, 13 Aprilié 1878. In Bucurescĭ şi dictricte 10 banĭ numĕrulŭ Anulŭ VIII No. 1799.

TELEGRAPHULU

Preţiul abonamentuluĭ: pe an 24 l. pe 6 lunĭ 12 l. pe 3 lunĭ 7 leĭ; în districte pe an 30 l. pe 6 lunĭ 15 l. pe 3 lunĭ 8 l.
Orĭ ce abonamentŭ neînsoţitŭ de valóre se refusă.
Abonamentele se face numaĭ de la 1 şi 15 fie-căreĭ lunĭ.

Redactorŭ-şefŭ, Ion C. Fundescu.

Pentru abonamente, reclame şi anunciurĭ, a se adresa la Administraţie: NOUA TYPOGRAPHIĂ NAŢIONALE, Strada Academieĭ No. 24.
Pentru Francia: la Société Havas, Laffite & C-nie 8 Place de la Bourse Paris. | Pentru Austria şi Germania, la D-nu Philipp Löb Wien, Eschenbachgasse 11.
Pentru Londra la D-nu Eugene Micoud 81 Fleet Street, E. C. — Pentru Hungaria la D-nu Moritz Weitz Buda-pest Servitenplatz No. 5.

Preciul Anunciurilor: linia mică pe pagina IV, 15 banĭ, reclame pe pagina III 1 leŭ, pe a II 2 leĭ, şi pe a I 3 leĭ.
Pentru rubrica insert. şi reclame, redacţia nu este resxonsabilă.
Epistolele nefrancate se refusă şi articoliĭ nepublicaţĭ se ardŭ.

Girantŭ responsabilŭ. Dimitrie Christea

Mercurĭ, ¹²/₂₄ Aprilié. — (1657). Constantin, Domnulŭ ţĕriĭ Românescĭ, prinde şi spânçură pe Hrîsant, ce a domnitŭ puţinŭ, voindŭ a face revoltă în contra luĭ.

SCIRI TELEGRAPHICE

(Serviciulŭ çiarelorŭ streine)

Petersburg, 21 Aprilié. — Cele treĭ divisiunĭ de infanterie nouĭ, a cărorŭ înfiinţare a fostŭ decretată erĭ, primescŭ numerile a 9-a, a 10-a şi a 11-a divisiune de infanterie de reservă. Se grăbeşte formarea lorŭ într'unŭ modŭ estraordinarŭ, fiindŭ-că suntŭ destinate pentru apărarea côstelorŭ măriĭ de Ostŭ, şi maĭ tóte comandamentele aŭ fostŭ împărţite deja. Cele două brigade din a 9-a divisiune de infanterie de reservă le comandă generaliĭ Karasseff şi Jürgensohn, pe acelea din a 10-ea generaliĭ Naperstkoff şi Vlassenko, pe acelea din a 11-a generaliĭ Kuzmin şi Polevoi. Afară de acestea, s'a maĭ ordonatŭ şi formarea unuĭ regimentŭ localŭ în Reval, spre a apăra oraşulŭ contra vre uneĭ desbarcărĭ a englesilorŭ.

Triest, 21 Aprilié.— Scirĭ din Athena spunŭ că Englitera şi Grecia aŭ încheiatŭ o alianţă. Se çice că Grecia s'arŭ fi obligatŭ să pue în campanie 75,000 de ómenĭ, a cărorŭ întreţinere o ia Englitera asupră'şĭ. In Pyreŭ se facŭ deja deposite marĭ de provisiunĭ.

Berlin, 21 Aprilié. — Decisiunea guvernuluĭ englesŭ, d'a nu părăsi sub nicĭ o formă punctulŭ sĕŭ de vedere în privinţa cestiuniĭ Congresuluĭ, se atribue pe aicĭ dorinţeĭ ce esistă în Londra d'a face resbelulŭ cu orĭ-ce preţŭ. Ceĭ de pe aicĭ suntŭ bine informaţĭ, că lordul Beaconsfield nutreşte imensulŭ planŭ d'a răsturna ordinea lucrurilorŭ nu numaĭ în Orientŭ, ci şi în Asia centrală în astŭ-felŭ de chipŭ, în câtŭ nicĭ o putere mare sĕ nu maĭ posede de faptŭ vre-o preponderanţă asupra uneĭ alteia. De acesea resbelulŭ nu va fi numaĭ unŭ duelŭ între Englitera şi Rusia. Se afirmă că, din acestŭ punctŭ de vedere, cabinetulŭ din St. James alérgă în tóte părţile de pe alianţe. Aceste sforţărĭ n'aŭ fostŭ fără succesŭ, întru câtŭ ceĭ din Londra aŭ motive d'a crede că Francia, Olanda şi Svedia vorŭ fi alăturĭ cu Englitera. Se asicură că, în cerculŭ calculelorŭ séle, lordul Beaconsfield are şi cestiunea poloneză şi că Englitera a începutŭ deja pe căĭ diferite sĕ întreprindă sondarea terenuluĭ în acéstă direcţiune. In casulŭ cândŭ acestŭ planŭ imensŭ alŭ luĭ Beaconsfield arŭ lua nisce forme maĭ seriόse, Rusia şi Germania se vorŭ uni ca sĕ lucreçe împreună. Pe aicĭ se crede că Austria va sta departe de coaliţiunea care se plănueşte contra Rusieĭ şi a Germanieĭ.

Berlin, 21 Aprilié. — Se anunţă din Petersburg că acolo, pe viitorŭ, tóte çiarele vorŭ apare sub censura preventivă şi că s'a înfiinţatŭ o comisiune rusésca care sĕ prelucreçe norme pentru permutarea sĕŭ depărtarea din slujbe a judecătorilorŭ de pace, carĭ până acumŭ aŭ fostŭ inamovibilĭ.

Belgrad, 21 Aprilié. — Armata sêrbéscă se mobiliséză. Miliţianiĭ liberaţĭ suntŭ rechmaţĭ. Cincĭ-çecĭ tunurĭ aŭ fostŭ aduse la Odesa de la Cladova. Principele a decisŭ ca, în tóte împrejurările, sĕ mérgă împreună cu Rusia. Suntŭ de temutŭ însĕ turburărĭ, fiindŭ-că poporulŭ respinge în modulŭ celŭ maĭ resolutŭ unŭ alŭ treilea resbelŭ. Capiĭ conspiraţiuniĭ de la Topola, carĭ eraŭ condamnaţĭ la mórte, aŭ fostŭ graciaţĭ acordându-li-se închisóre pe viaţă.

(Neues Wiener Tagblatt.)

Paris, 21 Aprilié. — *Journal des Débats* constată că respunsulŭ foiĭ *Norddeutsche Allgemeine Zeitung* însemnéză că Germania ţine maĭ nainte de tóte la aceia d'a nu face pe Rusia ne-multumită, şi apoĭ adaogă:

„Acésta este cea-ce dorémŭ sĕ scimŭ şi noĭ. Nicĭ nu maĭ ceremŭ altŭ-ceva. Nu ne-a maĭ rĕmasŭ de câtŭ sĕ împrăştiămŭ ilusiunile ce telegrafulŭ s'a datŭ de câte-va çile de ostenélă sĕ rĕspândească în Europa. Mulţime de depeşĭ din Petersburg, Viena şi Berlin repetă, că situaţiunea este satisfăcătóre, bunele efecte ale mijlociriĭ germane începŭ sĕ iasă la lumină şi întrunirea Conferinţiĭ câştigă terâmŭ.

„Cine se pricepe sĕ citéscă printre rândurĭ şi urmăreşte maĭ cu deosebire çiarele germane şi ruseştĭ, pentru acela este lămuritŭ că tótă sforţarea Germaneiĭ ţinteşte astăçĭ la acea d'a restabili nu concertulŭ europénŭ, ci alianţa celorŭ treĭ împĕraţĭ, d'a readuce pe Austria apróре de Rusia şi d'a isola cu totulŭ pe Englitera.

„Déca cine-va priveşte în fondulŭ depeşilorŭ optimiste cu care suntemŭ inundaţĭ, apoĭ póte vedea îndétă că Rusia, Austria şi presupusa mijlocitóre Germania lucréză, într'o înţelegere comună, la isolarea Engliterеĭ. Şi déca se va ajunge la acestŭ resultatŭ, elŭ totŭ nu va fi pregătitŭ pacea. Englitera nu se va da înapoĭ; ea va avea pentru dênsa 100,000 de turcĭ 50,000 de grecĭ, armata sa, trupele séle din Indiĭ, admirabila sa flotă şi isvóre de ajutóre ne-secabile, ne comptându-se încă şi pe micele state pe care Rusia le-a blesatŭ.

Paris, 21 Aprilié. — Corespondentulŭ din Viena alŭ çiaruluĭ *le Temps* anunţă că, contrariŭ cu scirile alărmătóre care s'a împrăştiatŭ, situaţiunea nu este decisă încă şi miçlocirea germană în Londra n'a fostŭ respinsă încă. Negociaţiunile între Andrassy şi Novikoff continuă cu vioiciune pe basa memoriuluĭ luĭ Ignatieff. Englitera nu se va simţi atinsă printr'o înţelegere austro-rusă care va fi supusă sancţiuniĭ Congresuluĭ, fiindŭ-că orĭ-ce concesiune făcută Austrieĭ de către Rusia, va fi şi în profitulŭ Engliterеĭ.

Tiflis, 21 Aprilié. — Astă-çĭ plécă la Petercburg comandantulŭ de corpŭ Loris-Melikow. Corpulŭ de Caucas va fi disolvatŭ şi ofiţeriĭ de artilerie carĭ 'ĭ-aŭ fostŭ ataşaţĭ vorŭ fi chemaţĭ la Petersburg.

(Die Presse)

Berlin, 21 Aprilié.—Guvernul Românieĭ a trimisŭ o circulară către agenţiĭ sĕĭ în străinătate, prin care constată ocuparea Românieĭ efectuată in contra tutulor drepturilor ginţilor şi luarea in posesiune a Basarabieĭ de către ruşĭ. Circulara çice: „Instituţiunile ţĕreĭ suntŭ în pericolŭ, orĭ-ce comerciŭ în România este suspendatŭ, fiindŭ-că pe Prutŭ navigaţia nu se póte face şi în Tulcea se percepe de ruşĭ o tacsă contrarie tutulorŭ tractatelorŭ de la tóte corăbiile care navighiaçă pe Dunăre. Caice, încărcate cu petre, staŭ érăşĭ gata spre a închide imediatŭ gura Sulineĭ; astŭ-felŭ Rusia este chiarŭ de acumŭ o amerinţare continuă pentru comerciulŭ europeanŭ.«

Paris, 21 Aprilié. — *Le Mémorial diplomatique* este în posiţiune a asicura că Tzarulŭ şi Gorceakoff recunoscŭ necesitatea modificărilorŭ dorite de Europa în tractatulŭ de pace de la San Stefano şi suntŭ dispuşĭ sĕ le priméscă. Partitulŭ resbeluluĭ, sub Ignatieff, lucréză pentru resturnarea luĭ Gorceakoff şi a luĭ Şuvaloff.

Viena, 21 Aprilié.—Speranţele pentru întrunirea Conferinţiĭ preliminare disparŭ din ce în maĭ multŭ. De vreme ce, cu tótă cestiunea preliminară pentru retragerea trupelorŭ ruseştĭ şi a vaselorŭ englese, espedierile de trupe din Englitera şi Indiĭ la Malta continuă, precumŭ şi întărîrea floteĭ englese în Orientŭ; apoĭ nu maĭ încape îndoială, în ce chipŭ va fi resolvată cestiunea preliminară. Tóte scirile ce sosescŭ astăçĭ din Londra suntŭ de acordŭ, că Englitera respinge idea d'aşĭ retrage flota din marea de Marmara.

Cracovia, 21 Aprilié. — Drumurile de ferŭ ruseştĭ se ocupă actualmente cu transportarea de trupe de la Sud în guvernămêntele de Nord. Garnisonele din Moscova şi Kiev aŭ fostŭ întărite. Isgonirea maĭ multorŭ sute de studenţĭ din Universitatea de la Kiev a produsŭ pe acolo o mare ferbere. Patrule marĭ de militarĭ cutreeră çi şi nópte oraşulŭ.

Londra, 21 Aprilié. — *Standard* crede că, déca va continua pornirea de corăbiĭ de resbelŭ în Indiĭ, atuncĭ va trebui sĕ fie convocată şi clasa întêiŭ a reservelorŭ floteĭ.

Times scrie: Déca mijlocirea luĭ Bismarck nu va reuşi, apoĭ noĭ nu vomŭ putea de câtŭ sĕ regretămŭ că guvernulŭ rusescŭ nu pare deprinsŭ d'a recunósce procedurea, care dictéçă înţelepciune şi credinţă pentru tractate. Englitera nu voeşte sĕ umiléscă pe Rusia şi nu va cere nicĭ o concesiune preliminară de avantage materiale. Englitera nu cere nicĭ măcarŭ retragerea ruşilorŭ din vecinătatea Constantinopoleluĭ, ea stipuléçă numaĭ recunóscerea principeluĭ fundamentalŭ, fără de care nu este vre-un folos nicĭ unŭ Congresŭ şi nicĭ unŭ tractatŭ. Admită Rusia, sub orĭ-ce formă, acéstă condiţiune şi noĭ vomŭ fi mulţumiţĭ. Earŭ déca Bismarck nu va face sĕ se admită o asemenea propunere, apoĭ nicĭ Congresulŭ nu póte sĕ maĭ aibă loc.

Petersburg, 21 Aprilié. — Çiarele locale çic că trebue sĕ se accepte Conferinţa preliminară ca unŭ mijlocŭ pentru a putea cunósce adevĕratele intenţiunĭ ale Engliterеĭ.

Constantinopole, 21 Aprilié. — Pórta a comunicatŭ statuluĭ majorŭ generalŭ rusescŭ din San Stefano, că a datŭ deja ordinile trebuincióse pentru evacuarea Batumuluĭ, Varneĭ şi Şamleĭ, şi că cea din urmă forteréţă va fi predată completamente ruşilorŭ la 27 curentŭ, érŭ cele-l-alte două la 3 Maiŭ. — Se çice că Suleiman-paşa, după propunerea nouluĭ ministru de resbelŭ Izzet-paşa, va fi esilatŭ într'o provinciă depărtată din Asia, încă maĭ nainte de terminarea procesuluĭ sĕŭ.

(Fremden-Blatt).

A se vedea ultime scirĭ pe pagina III.

BUCUREŞCI, 12 APRILIU

Astă diminéţă unŭ anŭ locuitoriĭ acesteĭ ţĕrĭ s'aŭ deşteptatŭ surprinşĭ cu muscalulŭ în casă.

Tótă lumea se aştepta la unŭ resbelŭ între Rusia şi Turcia. Nimenĭ nu se maĭ îndouia că, acelŭ resbelŭ avêndŭ locŭ, armatele ruse vorŭ trece prin România, ne avêndŭ altă cale maĭ sicură. Cu tóte acestea toţĭ ne aşteptamŭ ca Rusia sĕ nu calce acestŭ teritoriŭ, care nu era nicĭ alŭ eĭ nicĭ alŭ Turcieĭ, fără o prealabilă înţelegere cu guvernulŭ nostru. Se vede însĕ că în dicţionarulŭ ómenilorŭ politicĭ din Rusia nu esistă cuvêntulŭ *dreptŭ,* ci numaĭ acela: *forţa.* Eĭ într'adevĕrŭ tratase cu guvernulŭ nostru despre încheierea uneĭ convenţiunĭ pentru trecere, dérŭ acea convenţiune nu era în vigóre, Rusia nu o subscrise încă. Prin urmare trecênd nóptea de 11 spre 12 Aprilié 1877 fruntariele Românieĭ, comitea unŭ arbitrarŭ, o violare a dreptuluĭ ginţilorŭ.

Guvernulŭ nostru ne avêndŭ nicĭ destule forţe spre a se opune acesteĭ năvălirĭ, ne fiindŭ nicĭ încuragiatŭ de puterile europene a se opune promiţândŭ a'ĭ da concursŭ, avêndŭ în vedere şi scopulŭ pentru care declara imperatorele Alexandru că merge în Orientŭ, adică *liberarea crestinilorŭ,* pe de o parte a chematŭ armata din ţéră şi a concentrat'o dincóce de Milcovŭ şi peste Oltŭ, érŭ pe de alta a ordonatŭ prefecţilor se nu intre în relaţiunĭ cu autorităţile militare ruse până când guvernul din Petersburg nu va da garanţiĭ că *va respecta şi garanta integritatea* teritoriuluĭ românŭ şi că va plăti imediat tot ce va lua din acéstă ţéră.

Faptulŭ treceriĭ fără voia nóstră era într'adevĕrŭ unŭ abusŭ de putere, lumea îlŭ comenta şi califica în diferite modurĭ, dérŭ elŭ se scusa de uniĭ, çicêndŭ că Rusia nu putea sĕ aştepte până când parlamentulŭ românŭ arŭ fi votatŭ convenţiunea, căcĭ arŭ fi datŭ timpŭ turcilorŭ sĕ tréca Dunărea şi sĕ ocupe posiţiunĭ strategice carĭ arŭ fi făcutŭ multŭ rĕŭ armatelorŭ ruse şi arŭ fi întârçiatŭ timpŭ îndelungatŭ triumfulŭ operaţiunilorŭ. Dérŭ cândŭ s'a vĕçatŭ proclamaţiunea mareluĭ duce Nicolae către românĭ, orĭ ce ilusiune a dispărutŭ şi toţĭ amŭ începutŭ sĕ ne îngrijimŭ.

Marele duce, fără a ţine contŭ că în acéstă ţéră e unŭ guvernŭ, unŭ Domnŭ, regimŭ parlamentarŭ cu parlamentŭ şi cu legile cele maĭ liberale, érŭ nu ca în Rusia, se adreséçă directŭ nu către poporulŭ românŭ ci către *locuitoriĭ românĭ,* par'că intra în Rusia şi se adresa către unŭ poporŭ cuceritŭ şi anecsatŭ. Ceva maĭ multŭ. Spunea acelorŭ *locuitorĭ românĭ* că armata rusă *vine ca amică, cumŭ a venitŭ şi altă dată.* Acéstă singură frasa era destulŭ ca sĕ îngrijască pe tótă lumea. Ea singură a rîdicatŭ unŭ colţŭ alŭ vĕluluĭ care ascundea intenţiunile rusescĭ. Toţĭ amŭ începutŭ sĕ cercetămŭ istoria şi sĕ vedemŭ într'ênsa că orĭ de câte orĭ ruşiĭ aŭ venitŭ în acéstă ţéră, déca nu ne-aŭ luatŭ câte o bucăţică deĭ pământŭ ca la 1812, ne-a luatŭ câte unŭ dreptŭ, ne-a lăsatŭ câte unŭ proconsulŭ şi la 1853 n-a luatŭ chiarŭ amanetŭ ca pe o treanţă.

Ce era însĕ de făcutŭ? Armata năvălea în ţéră cu grămada; nicĭ unŭ ajutorŭ nu aveamŭ de nicăerĭ: Europa ne părăsise în voia întêmplăriĭ; trebuia sĕ se ia o cale conformă cu interesele statuluĭ românŭ şi prin care sĕ se asicure esistenţa Românieĭ.

Convenţiunea de la ⁴/₁₆ Aprilié s'a votatŭ de corpurile legiuitóre, armata română a respunsŭ cu tunulŭ la provocările şi jafurilor turceştĭ. Aci sĕ mărginea acţiunea nóstră până la finele luĭ Iuliŭ, când regimentele ruse de la Plevna fură înfrânte, căcĭ până aci Rusia nu ne permitea sĕ luămŭ parte la resbelulŭ de câtŭ subtŭ stindardulŭ rusescŭ. In urma aceluĭ evenimentŭ, marele duce scrise şefuluĭ armateĭ se pornéscă batalióнele române, se tréca peste Dunăre pe unde va voi cu condiţiunile carĭ va voi, căcĭ armata rusă e aclimată de turcĭ şi causa crescinătăţiĭ e perdută.

Toţĭ scimŭ că armata română a sburatŭ la Plevna, a opritŭ *abimarea* armateĭ ruse, 'ĭ-a datŭ ajutorŭ, şi *causa crescinătăţiĭ a fostŭ scăpată.* Din acelŭ momentŭ nimenĭ nu se maĭ îndouia că, odată cu causa crescinătăţiĭ, şi causa nóstră este scăpată. Nenorocire însĕ! Tocmaĭ pentru că amŭ scăpatŭ causa crescinătăţiĭ, vedemŭ că suntemŭ maĭ rĕŭ trataţĭ acumŭ de aliatulŭ nostru, tocmaĭ pentru că ne-amŭ purtatŭ ca nisce cavalerĭ ne vedemŭ espuşĭ la lovirile cele maĭ injuste, atâtŭ în drepturile câtŭ şi în demnitatea nóstră.

Telegramele de açĭ ne spunŭ că invitaţiunea la Congresŭ este făcută. Prin urmare Congresulŭ este probabilŭ. Acolo dérŭ ne rĕmâne speranţa a ni se da dreptate, déca Rusia, care trebuia sĕ ne-o dea, ne-o refusă.

Unŭ rusŭ ne çicea maĭ çilele trecute: „Cum a pututŭ sĕ vie în gândŭ guvernuluĭ nostru acéstă nenorocită cestiune a Basarabieĭ tocmaĭ cândŭ începuse în România sĕ se schimbe ideia cea rea despre Rusia şi cândŭ abia începusemŭ se câştigăm óre carĭ simpatiĭ?“ *Gazetta de Moscva* şi unŭ corespondinte din vechia capitală a Rusieĭ alŭ unuĭ çiarŭ occidentalŭ asemenea blaméză cu energiă acéstă purtare a guvernuluĭ din Petesburg. Décă dérŭ ruşiĭ ne daŭ dreptate şi ne susţinŭ, cumŭ marele areopagŭ europénŭ ne-o va refusa.

Se sperămŭ dérŭ, căcĭ România are Dumneçeulŭ eĭ care o aperă, şi se nu uĭtămŭ nicĭ o détă çiua de 12 Aprilié, de óre-ce ea ne-a aretat, atât an cât şi estimŭp, intenţiunile rusescĭ. Sĕ ne strângemŭ toţĭ ca se putemŭ resista pericoluluĭ.

Monitorul oficialŭ de açĭ publică următorulŭ comunicatŭ:

In lipsa D-luĭ preşedinte alŭ consiliuluĭ în străinătate, unele çiare din Bucurescĭ aŭ publicatŭ o pretinsă conversaţiune ce D-sea arŭ fi avutŭ cu E. S. D. comite Andrassy, relativă la evacuarea Vidinuluĭ şi la motivele carĭ aŭ dictat'o. *Agenţia Havas* reproduce în telegramele séle unŭ resumatŭ după afirmaţiunile acelorŭ ḑiare. Guvernulŭ dă cea maĭ complectă desminţire ḑiselorŭ publicaţiunĭ. D. preşedinte alŭ consiliuluĭ n'a avutŭ nicĭ o conversaţiune d'asemenea natură cu D. comite Andrassy. Armata română a ocupatŭ Vidinul şi alte localităţĭ, pe marginea Dunăreĭ, nu pentru a face cucerirĭ, ci numaĭ în scopŭ d'a asicura frutariele nóstre pe câtŭ timpŭ turciĭ avéŭ a maĭ sta în Bulgaria; îndată însĕ ce acéstă provincia a fostŭ evacuată de turcĭ, ocupaţiunea nóstră numaĭ avea nicĭ o raţiune d'a fi, şi guvernulŭ, conformêndu-se şi dorinţeĭ Camerelorŭ, a rechiămatŭ oştirea română dincóce de Dunăre.

— —

Alaltă-erĭ, la Giurgiu, unŭ ofiţer poliţienesc şi treĭ sergenţĭ, aflândŭ o bombă într'o grădină, aŭ voitŭ s'o deschidă. Din nefericire, nesciindŭ cumŭ sĕ procédă, bomba a isbucnitŭ c'o detunare groḑavă. Ceĭ treĭ sergenţĭ aŭ fostŭ ucişĭ érŭ oficieruluĭ i s'a retezatŭ piciorulŭ din genuchĭ.

— —

Ierĭ aŭ sositŭ de la Piteştĭ unŭ mare convoiŭ de prisonierĭ turcĭ spre a fi transportaţĭ în patria lorŭ.

Oposiţia făcuse, de câtŭ-va timpŭ, din d. generalŭ Florescu unŭ calŭ de bătaĕ în contra guvernuluĭ actualŭ şi în specialŭ în contra bărbaţilorŭ carĭ s'aŭ succedatŭ pe la ministerulŭ nostru de resbelŭ.

Nu era laude care sĕ nu i se adreseḑe de ḑiarele reacţiuneĭ, nu eraŭ laurĭ cu carĭ sĕ nu încunune fruntea acestuĭ perturbatorŭ alŭ instituţiuneĭ armateĭ române, a acestuĭ omŭ nefastŭ care, în epoce de doliŭ, a vĕrsatŭ cu profusiune sângele cetăţenilorŭ la Giurgiu, Craiova, Ploescĭ, Bucurescĭ, etc.

D. Generalŭ Florescu dérŭ, de cândŭ cu căderea d-luĭ Catargi de la putere, era presentatŭ de toţĭ reacţionariĭ ca o capacitate militară *non plus ultra*, ca unŭ patriotŭ prin escelinţă — gata d'a vinde Basarabia alăturĭ cu d. N. Creţulescu; — în fine ca *părintele armateĭ române*, cumŭ l'aŭ şi numitŭ gazetele conservatóre. In acéstă calitate, d. generalŭ Florescu, eternŭ aspirantŭ la ministerŭ, fácea necurmate visite, când consuluIuĭ rusŭ, când [illegible], când imperatuluĭ Rusieĭ, spre a linguşi pe uniĭ şi pe alţiĭ, a le promite totŭ ce voiaŭ, pe spinarea şi în paguba ţĕriĭ.

Dérŭ linguşirile, intrigele meschine, promisiunile păreaŭ că nu suntŭ în destulŭ de asicurătóre pentru speranţele mareluĭ generalŭ fără comandă. Elŭ şi cu aĭ sĕĭ hotărîră sĕ probeḑe în afară că are şi popularitate în ţéră, că este iubitŭ de o parte măcarŭ din naţiunea pe care a batjocorit'o şi a jefuit'o atâta timpŭ.

Ocasiunea ce creḑu maĭ nemerită fu alegerea pentru colegiulŭ I de senatorĭ din Buzĕŭ, adică colegiulŭ marilorŭ proprietarĭ. D. Florescu îşĭ puse imediatŭ candidatura. Era vorba de confirmarea tutulorŭ fanfaronadelorŭ ce făcuse până aci, de recunóscerea calităţilor séle militare, prin votulŭ alegĕtorilorŭ, şi de a titluluĭ pomposŭ ce i se dedese *de părinte alŭ armateĭ române!*

Tóte miḑilócele fură întrebuinţate pentru ca d. Florescu sĕ iasă triumfătorŭ; elŭ şi amiciĭ seĭ alergară într'o parte şi în alta, promiseră totul, deteră mult, dér resultatul fu o complectă înfrîngere a generaluluĭ nostru, un fiasco ruşinos o lecţiune semnificativă partiduluĭ din care făcéŭ parte. D. Floreccu căḑu şi, în contra d-séle, se alese candidatulŭ liberalŭ, d. generalŭ Angelescu.

Ḑiarele oposiţieĭ recunoscŭ acéstă nereuşită, dérŭ cată cu mare zelŭ a 'ĭ micşora valórea spre a masca lovitura. *Presa* merge chiarŭ maĭ departe cu raţionamentulŭ sĕŭ şi ḑice că: de óre ce d. generalŭ Florescu a avutŭ 35 de voturĭ şi d. Angelescu *numaĭ* 40, triumful este totŭ alŭ celuĭ dêntêiŭ, adică alŭ celuĭ învinsŭ!

Frumósă logică în adevĕrŭ, dér neputincíósă în facia lecţiuneĭ dată de alegătorĭ intriganţilorŭ şi celorŭ carĭ speculă cu interesele şi nenorocirile ţĕriĭ.

Norocul resbeluluĭ, a ḑisŭ lordulŭ Beaconsfied, se schimbă ca şi luna. Acumŭ, nobilulŭ lordŭ din capulŭ cabinetuluĭ, se póte convinge că şi în politică norocul este supusŭ schimbăriĭ. Prin căderea luĭ Ahmed Vefik-paşa, Rusia a repurtatŭ o mare victorie neaşteptată, care este mult maĭ preţiósă de câtŭ o bătălie câştigată. Turcia era în mâinile Englitereĭ, guvernulŭ turcescŭ rupsese deja cu pacea de la San Stefano şi continua fără întrerupere armarea oştireĭ, spre a putea lua parte la resbelulŭ contra Rusieĭ. Tóte cuceririle resbeluluĭ păreaŭ că suntŭ pentru Rusia nisce posesiunĭ vĕtămătóre şi pline de pericole. Nu maĭ trebuia de câtŭ efectuarea vre-unuĭ faptŭ repede din partea cabinetuluĭ britanicŭ, pentru ca Englitera sĕ remâe în posesiunea tutulorŭ avantagelorŭ, ce 'ĭ cădeaŭ în mâinĭ nu atâtŭ prin propria eĭ dibăcie câtŭ prin greşelile Rusieĭ. Dérŭ bărbaţiĭ de Statŭ englesĭ procedândŭ conformŭ vechiuluĭ proverbŭ, „că cine merge încetŭ merge senătosŭ„, nu înaintară de câtŭ pasŭ cu pasŭ, după ce'lŭ studiaŭ şi 'lŭ pipăiaŭ maĭ ântêiŭ şi pe acesta. Vina este numaĭ a lorŭ déca aŭ fostŭ învinşĭ de Rusia pe têrêmulŭ intrigilerŭ politice şi déca schimbarea guvernuluĭ din Constantinopole le-a răpitŭ tóte avantagele câştigate cu atâta ostenélă. Englitera este lipsită acumŭ de alianţa Turcieĭ şi probabilmente şi de alianţa Austrieĭ. Prin acésta situaţiunea a suferitŭ o schimbare colosală. Chiarŭ şi déca numirea luĭ Sadik-paşa ca ministru-preşedinte însemnéḑă de faptŭ numaĭ o adevĕrată menţinere a neutralitaţiĭ, totuşĭ este unŭ mare câştigŭ pentru Rusia, căcĭ neutralitate în acestŭ casŭ, vrea se ḑică menţinerea din partea Turcieĭ a tractatuluĭ de pace de la San Stefano. Şi, pe lângă acestea, nu vedemŭ tocmaĭ bine cumŭ va putea face resbelŭ Englitera pe teritoriulŭ turcescŭ, care este neutru, fără a declara resbelŭ şi Turcieĭ. Spre a putea vedea maĭ bine influinţa ce acéstă schimbare totală a avutŭ asupra posiţiuniĭ ambelorŭ puterĭ inamice, Englitera şi Rusia, trebue sĕ maĭ aşteptămŭ încă câte-va ḑile.

— —

Asupra pregătirilorŭ englese de resbelŭ se scrie următórele din Londra, cu data de 18 curentŭ, către *die Presse:*

La 19 curentŭ rechemarea reservelorŭ va fi terminată. In Aldershot se facŭ mişcărĭ de trupe pentru ca întêiulŭ corpŭ de armată mobilisatŭ sĕ pótă fi concentratŭ în lagărulŭ de acolo. Vasele de transportŭ *Euphratul* şi *Crocodilulul* suntŭ pregătite pentru transportarea de trupe şi *Orontes* pentru transportarea de caĭ. Acestŭ din urmă se ḑice că va aduce de la New-York unŭ transportŭ de caĭ canadezĭ. Comandantulŭ şefŭ, ducele de Cambridge, a făcutŭ ḑilele acestea, însoţitŭ de maĭ mulţĭ ofiţerĭ superiorĭ, câte-va escursiunĭ la Aldershot şi la Woolwich spre a inspecta toţĭ caiĭ cumpăraţĭ de la 1 Ianuariŭ şi până acumŭ. Lordulŭ Napier şi majorul-general Wolseley sunt tótă ḑiua în relaţiunĭ cu ministerulŭ de resbelŭ spre a fi în curentŭ cu pregătirile de resbelŭ. Celŭ maĭ mare transport care a fostŭ vre-o dată espediatŭ la Malta, a părăsitŭ erĭ Tamisa pe bordulŭ vaporuluĭ admiralŭ de transportŭ *Sumatra*. Elŭ avea pe bord 40 vaporaşe din Sheermes şi alte porturĭ, pentru apărarea vaselorŭ cuirasate contra atacurilorŭ cu torpile.»

— —

Corespondentulŭ din Paris alŭ *Gazeteĭ de Colonia* voeşte a sci că sforţările lorduluĭ Lyons, spre a hotărî pe Francia sĕ mérgă în acordŭ cu Englitera, parŭ a nu fi rĕmasŭ fără succesŭ, şi este consideratŭ ca probabilŭ că, la casŭ cândŭ se va ajunge la unŭ resbelŭ între Englitera şi Rusia, Francia va sta de partea celeĭ d'ântêiŭ din aceste puterĭ. „Unulŭ din motivele principale, adaogă sorespondentulŭ, pentru-care Francia s'a arĕtatŭ atâtŭ de reservată până acum, este că nu voia sĕ 'şĭ vatăme Esposiţiunea. Dérŭ, fiindŭ-că avantagele ce 'şĭ promitea sĕ aibă de la acésta, totŭ nu potŭ fi astŭfelŭ precumŭ se aşteptaŭ la casŭ de o isbucnire a unuĭ resbelŭ, apoĭ ceĭ de prin cercurile conducătóre de aicĭ suntŭ de părere că nu potŭ sĕ privéscă cu indeferenţă cândŭ Englitera va intra în luptă pentru nisce interese, care suntŭ maĭ multŭ séŭ maĭ puţinŭ şi acelea ale Francieĭ. Se doreşte din tótă inima o terminare pacefică a criseĭ, dérŭ nu se crede că Francia, care are acumŭ o armată multŭ maĭ mare ca altă dótă, va privi până la sfârşitŭ în linişte, la casŭ când se va începe o luptă pe facia pentru supremaţiă în Orientŭ.“

Acésta se pare că o doreşte şi principele de Bismarck, şi credemŭ că bărbaţiĭ de statŭ carĭ conducŭ astăḑĭ Francia nu vorŭ face acestŭ pasŭ până nu vorŭ fi sicurĭ de reuşită.

— —

Amŭ reprodusŭ în numĕrulŭ nostru trecutŭ o parte dintr'unŭ articolŭ al ḑiaruluĭ *les Débats* asupra mijlociriĭ germane, prin care cancelarulŭ germanŭ era îndemnatŭ sĕ facă unŭ demersŭ directŭ la Petersburg. La acésta *Norddeutsche Allgemeine Zeitung*, organul principeluĭ de Bismarck, respunde următórele:

„Că politica germană nu place preseĭ fransese şi tendinţelorŭ ce ea ascunde, acésta este póte avantagiulŭ celŭ maĭ mare alŭ politiciĭ germane. Cândŭ ḑiarulŭ *les Débats* ḑice că Englitera a renunţatŭ la orĭ-ce politică egoistă şi a ridicatŭ numaĭ şi numaĭ drapelulŭ dreptuluĭ şi ecuilibruluĭ europénŭ, apoĭ póte că acéstă părere nu ne-arŭ surprinde facia cu intîmitatea crescândă dintre Englitera şi Francia, déca ea n'arŭ veni tocmaĭ de la ḑiarulŭ *les Débats* care, acumŭ treĭ anĭ, vorbindŭ despre politica d-luĭ Disraeli, a inventatŭ termenulŭ technic: »*la conquête hypotecaire de l'Egypte.*« Ḑiarulŭ *les Débats* îndémnă pe Germania sĕ iasă din rolulŭ de mijlocitóre şi sĕ trécă la o intervenire, asupra căruĭ resultatŭ atituditudinea ḑiaruluĭ nu lasă nicĭ o îndoială. Germania va preferi sĕ 'şĭ ia consiliile séle pentru viitórea atitudine numaĭ şi numaĭ de la interesele séle. Orĭ-câtŭ de atrăgĕtóre arŭ fi înţelegerea franco-garmană propusă de *Journal des Débats*, totuşĭ nu o preţuimŭ aşa de multŭ în câtŭ sĕ o schimbămŭ pe inamicia aceleĭ puterĭ care, în cele maĭ critice momente ale noueĭ istoriĭ a Prusieĭ şi Germanieĭ, a fostŭ singurulŭ nostru amicŭ.“

Ėtă unŭ rĕspunsŭ la cele ḑise de corespondentulŭ *Gazetteĭ de Colonia.*

— —

Declaraţiunile pe care le-a făcutŭ d. Northcote în ultima şediuţă a Parlamentuluĭ englesŭ, nu prea sună în întregulŭ lorŭ aşa pacefice precumŭ sunaŭ în resumatulŭ telegraficŭ. Ministrulŭ s'a datŭ maĭ cu deosebire de ostenélă sĕ combată părerea că situaţiunea arŭ fi devenitŭ maĭ rea. Ministrulŭ de finance ḑise între altele:

»Potŭ sĕ spunŭ în generalŭ că nu s'a întêmplatŭ nimicŭ care sĕ pótă da ocasiune la o maĭ mare îngrijire séŭ să pótă micşora speranţa pentru o soluţiune pacefică a greutăţilorŭ, în care negreşitŭ ne aflămŭ. Nu se póte înduoi nimenĭ că situaţiunea este astfelŭ, în câtŭ aprinde îngrijirea, şi ultimulŭ demersŭ făcutŭ, chemarea sub drapele a reservelorŭ, probéḑă că acésta este şi păreerea guvernuluĭ Maj. Séle. Dérŭ, de la ultimele discuţiunĭ din acéstă Cameră, nu s'a făcutŭ nicĭ unŭ demersŭ care sĕ măréscă într'unŭ chipŭ óre-care seriositatea situaţiuniĭ séŭ care sĕ micşoreḑe speranţele nóstre pentru o soluţiune finală pacefică. In privinţa unuĭ punctŭ maĭ cu sémă, pentru care s'a arătatŭ unŭ interesŭ óre-care, adică în privinţa situaţiuniĭ din Thesalia şi Epirŭ, potŭ sĕ spunŭ că avemŭ speranţe marĭ că, mulţumită bunelorŭ serviciĭ ale guvernuluĭ Maj. Séle, se va ajunge la o înţelegere între Pórtă şi guvernulŭ grecŭ, prin care se va pune unŭ capătŭ turburărilorŭ de acolo. Avemŭ motive d'a crede, că în curêndŭ se aştéptă o nouĕ circulară a Porţiĭ.«

Respunḑêndŭ la o altă întrebare, Northcote adăogă: „Déca, pe timpul vacanţelorŭ, ne vorŭ cădea în mâinĭ niscare-va informaţiunĭ, care potŭ sĕ fie publicate, apoĭ se vorŭ face demersurĭ spre a fi date publicităţiĭ.“

— —

O telegramă adresată din Ragusa către *Times* anunţă că tóte trupele regulate turceştĭ care se află în Bosnia şi Herzegovina aŭ primitŭ ordinulŭ sĕ fie gata ca sĕ se concentreḑe în Mitrovitza, de unde vorŭ trebui sĕ se ducă la Salonic şi maĭ târḑiŭ la Constantinopole. Ea maĭ adaogă încă că principele Muntenegruluĭ a rechematŭ o parte din armata sa şi că a datŭ ordinulŭ sĕ întăréscă Antivari şi Dulcigno.

— —

Citimŭ în *Fremdenblatt*, de la 20 Apriliŭ:

»Turburările, care aŭ isbucnitŭ în maĭ multe oraşe marĭ ale Rusieĭ, din causa procesuluĭ Sasulicĭ, aŭ fostŭ multŭ maĭ seriόse de câtŭ cum le-aŭ comunicatŭ prevĕḑĕtorulŭ şi tăcutulŭ telegrafŭ din Petersburg. In Moscova, la 17, a avutŭ locŭ o încăerare. *Biurouluĭ de Corespondinţă* i se comunică că cu acéstă ocasiune aŭ fostŭ numaĭ 12 persóne rănite. Alte comunicărĭ telegrafice povestescŭ cu tóte acestea despre 12 morţĭ, 25 rĕniţĭ şi 100 de arestărĭ. — In Kiév, se făcu o încercare de asasinatŭ asupra substitutuluĭ guvernatoruluĭ, Katlarewsky. Poliţia găsi la unŭ studentŭ unŭ revolverŭ, şi din acésta conchise că revolverulŭ este în legătură cu afacerea Katlarewsky şi arestă pe studentŭ. Camaraḑiĭ sĕĭ îlŭ cunoscéaŭ, se ḑice, de unŭ omŭ liniştitŭ şi silitorŭ, şi se încercară sĕ'lŭ libereḑe printr'o petiţiune. Din astă causă fură arestaţĭ fórte mulţĭ — se ḑice 140 — ba încă aŭ fost şi duşĭ prisonierĭ la Moscova.«

— —

Corespondinţa politică primeşte din Constantinopole scirea, cu dată de 18 curent, că d. Layard s'a dusŭ la vice-admiralul Hornby spre a se consulta cu dênsul asupra măsurilorŭ ce trebuescŭ luate la casŭ cândŭ ruşiĭ vorŭ face încercarea sé ocupe Bosphorulŭ de Sus. Concentrarea de trupe ruseştĭ, în apropierea imediată a vecinătăţilorŭ Constantinopoleluĭ, continuă mereŭ.

Se vede că acésta este o consecinţă a schimbăriĭ guvernuluĭ turcescŭ.

— —

Următórea versiune este comunicată din Bucureştĭ *Corespondinţiĭ politice:*

»Ruşiĭ aŭ intenţiunea d'a întări Galaţiĭ. Transportulŭ de tunurĭ grele ruseştĭ de posiţiune de la Băneasa, lângă Giurgiu, la Bărboşĭ, lângă Galaţĭ, continuă mereŭ. De erĭ, douĕ trenurĭ ruseştĭ transportă în fie-care ḑi trupe ruseştĭ de la Giurgiu la Galaţĭ. Linia Argeşuluĭ rĕmâne ocupată acumŭ ca şi maĭ nainte de o divisiune ruséscă.«

Corespondinţa particulară a ‹Telegrafuluĭ.›

Ploeştĭ, 10 Apriliŭ 1878.

Sciţĭ, domnule redactorŭ, câte acusaţiunĭ grave şi bine întemeiate s'aŭ ridicatŭ şi se ridicŭ ḑilnicŭ în contra justiţieĭ supt-prefecţilor şi a judecătorilor de pace; cunósceţĭ fără îndoială acea seriă de abusurĭ ale căror victime eraŭ şi suntŭ încă nenorociţiĭ sătenĭ, lipsiţĭ de orĭ-ce instrucţiune, în nesciinţă de legĭ şi de miḑilócele ce ele acordă pentru apĕrarea drepturilorŭ vătămate. Fapte încă próspete în memoria nóstră, şi carĭ aŭ silitŭ pe actualulŭ ministru alŭ justiţieĭ sĕ lucreḑe proiectulŭ de lege pentru judecătoriele de ocóle, ne-aŭ arĕtatŭ cum sute de nenorociţĭ aŭ fostŭ condamnaţĭ sĕ plătéscă sume pe carĭ nu le-aŭ datoritŭ, fără sĕ fi fostŭ chemaţĭ înaintea justiţieĭ sĕ se apere, şi cum neînsemnatele lorŭ averĭ aŭ fostŭ vêndute, fără sĕ fi sciutŭ pentru ce, séŭ sĕ fi fostŭ avisaţĭ măcarŭ.

Dérŭ nenorocirea e că rĕulŭ nu se mărgineşte numaĭ aci. Legea de procedură civilă conţine atâtea lacune, atâtea disposiţiunĭ echivoce, în câtŭ nu numaĭ debitoriĭ sătenĭ potŭ deveni victime ale abusuluĭ séŭ releĭ credinţe, ci şi ceĭ de prin oraşe, aceĭ carĭ cadŭ sub juridicţiunea tribunalelorŭ. Precum debitoriĭ găsescŭ într'ênsa unŭ tesaurŭ de şicane în contra creditorilorŭ, ceea-ce face ca execuţiunile sĕ ţină anĭ întregĭ, totŭ aşea şi aceştia aŭ destule arme ca, usândŭ de diferite miḑilóce nepermise, sĕ ajungă la o execuţiune fără scirea debitoruluĭ, şi cu escluderea în realitate a maĭ tutulorŭ formalităţilorŭ prescrise de lege.

Voiŭ lua unŭ esemplu pentru ca sĕ probeḑŭ acésta.

Intre formalităţile prescrise de procedură pentru vênḑĕrile silite imobiliare suntŭ: comandamentulŭ prealabilŭ, afipte la imobilulŭ ce are sĕ se adjudice, însciinţarea debitoruluĭ de ḑiua vênḑăriĭ etc., prescripţiunĭ care aŭ de scopŭ sĕ pună pe debitorŭ în cunoscinţă de situaţiunea în care se află. Tóte aceste formalităţĭ se îndeplinescŭ, ḑice legea, de către portăreĭ directŭ séŭ prin miḑlocirea unuĭ agentŭ alŭ lorŭ, fără sĕ fie asistaţĭ de vre-unŭ martorŭ óre-care.

Déca aceştia suntŭ de bună credinţă, tóte lucrurile mergŭ bine; dérŭ déca creditorulŭ intervine ocultŭ, séŭ déca agenţiĭ executorĭ suntŭ negligenţĭ, debitorulŭ póte sĕ nu scie nimicŭ nicĭ de comandamentŭ, nicĭ de afipte, nicĭ de ḑiua vênḑăriĭ, cu tóte că domniĭ portăreĭ încheiă procese verbale, după saltea, de îndeplinirea acestorŭ formalităţĭ, în faţa cărora tribunalulŭ celŭ maĭ rigurosŭ nu póte sĕ nu opereḑe vênḑarea. Cu chipulŭ acesta, sĕrmanulŭ debitorŭ se pomenesce o dótă ruinatŭ, fără ca cine-va sĕ 'lŭ fi prevenitŭ.

Ce póte elŭ sĕ facă atuncĭ? Legea îĭ dă dreptulŭ sĕ se înscrie in falsŭ în contra acestorŭ acte ale portăreilorŭ séŭ ale agenţilorŭ lorŭ! Dérŭ are elŭ curagiulŭ sĕ o facă? Şi, cumŭ va proba *unŭ faptŭ negativŭ*, că portărelulŭ nu a lipitŭ afiptulŭ la imobilŭ, că nu 'ĭ-a comunicatŭ comandamentulŭ séŭ ḑiua vênḑăriĭ, când elŭ nu póte atesta o asemenea negativă cu martorĭ? E condamnatŭ dér sĕ tacă şi sĕ priméscă consecinţele riguróse ale fraudeĭ, acoperită sub masca legalităţiĭ.

Unŭ asemenea casŭ mi s'a oferitŭ şi mie ocasiune sĕ vĕḑŭ.

Un domn Dinescu de aci e condamnat sĕ plătéscă o sumă óre care ce pretindeaŭ a fi datorŭ; sentinţa nu i se comunică şi rĕmâne definitivă, fără scirea luĭ, se învesteşte cu formula executorie, graţiă procesuluĭ verbalŭ prin care se afirmă de portăreĭ că ea 'i-a fost comunicată. Maĭ târḑiŭ, acelaşŭ domnŭ e condamnatŭ la plata alteĭ sume printr'o sentinţă care rĕmâne definitivă şi se şi pune în executare. Comandamentulŭ care trebue sĕ precédă urmărirea imobilară nu i se comunică, afiptŭ la imobil nu se lipesce de şi se afirmă, de către portărelul Filip Gheţu, îndeplinirea acestorŭ acte de procedură. Debitorulŭ informatŭ din svonŭ de ḑiua vênḑăriĭ, protestă la tribunal, afirmă necunoscinţa sea de tóte acestea, dérŭ tribunalulŭ nu putu de câtŭ sĕ vênḑă imobilulŭ urmăritŭ.

Acelaşĭ lucru se întâmplă şi cu vênḑarea uneĭ averĭ mobiliare. D. Filip Gheţu, unulŭ din edecurile acestuĭ Tribunalŭ, însoţitŭ de unŭ agentŭ poliţienescŭ, se presintă fără veste vinerea trecută la domiciliulŭ d-luĭ Dinescu, începu sĕ strige, sĕ insulte după maniera sea surugiească, sĕ sperie nesce fete care se aflaŭ singure la casa debitoruluĭ, şi ia din 2 camere mobilele pe care le urmărise în Octombriŭ trecutŭ, adică dupe 6 lunĭ, fără sĕ citească art. 434 din procedura civ., care 'ĭ spune că „vênḑarea nu se póte face nicĭ maĭ puţinŭ de 15 ḑile, nicĭ maĭ multŭ de ó lună de la data procesuluĭ verbalŭ de urmărire. „Mobilele suntŭ duse pe piaţă şi vêndute, fără ca debitorulŭ sĕ fi fostŭ însciinţatŭ de ḑiua cândŭ avea sĕ se facă vênḑarea, cumŭ ḑice legea.

Acésta e unŭ abusŭ revoltătorŭ, este o manoperă meschină întrebuinţată de portăreiĭ fără consciinţă de datoriele lorŭ, fără nicĭ o demnitate, şi fórte vătămĕtóre intereselorŭ părţilorŭ carĭ, avêndŭ procese, suntŭ în relaţiunĭ cu eĭ.

Credemŭ că asemenea acte arŭ trebui reprimate câtŭ maĭ neîntârḑiatŭ; până cândŭ nuoĭ modificărĭ aduse legilorŭ le vorŭ înlătura, ele suntŭ de natură a atrage celŭ puţinŭ destituirea agenţilorŭ carĭ le comitŭ, déca nu maĭ multŭ, şi încredinţarea uneĭ asemenea funcţiunĭ la ómenĭ carĭ sĕ nu calce legea, când este clară, şi sĕ nu profite de echivocurile eĭ în profitulŭ celorŭ carĭ le oferŭ avantaje.

— Prin Ploescĭ, ca şi în tótă ţeara, lumea este îngrijată de pericolele ce ne presintă situaţiunea. Toţĭ cetăţeniĭ de tóte culorile se întrébă de cea-ce ne va aduce ḑiua de mâine, caută cu multă aviditate scirile de prin ḑiare, şi transmite de la unulŭ la altulŭ sgomotele ce s'aŭ rĕspânditŭ asupra *asedieriĭ* capitaleĭ, asupra întinderiĭ muscalilorŭ în ţeară şi asupra politiciĭ lorŭ ingrată.

P'aci, pe la noĭ, muscalĭ nu se află aşea mulţĭ. In oraşĭ suntŭ prea puţinĭ, maĭ puţinĭ de câtŭ orĭ cândŭ; la gară însă e unŭ postŭ de vre o 300 muscalĭ, carĭ ş'aŭ întinsŭ corturile şi asceptŭ nu scimŭ ce, căcĭ materialŭ de resbeiŭ şi alte transpórte militare nu suntŭ ca sĕ le păḑească. De asemenea pe la tóte gările din Bucurescĭ până în Ploescĭ şi la podurĭ posturile de gardă suntŭ întreite şi înpătrite, de câtŭ în alţĭ timpĭ.

— Consiliulŭ comunalŭ alŭ acesteĭ urbe pare că a maĭ începutŭ sĕ misce, dérŭ totŭ încetŭ, şi încă fórte încetŭ. Dintre tóte stradele miserabilŭ pavate, singura stradă ce duce de la gară în oraşĭ prin grădinarĭ a începutŭ sĕ se repare; dérŭ, dupĕ câtŭ sĕ vede, acéstă reparaţiune este efemeră şi nu va dura maĭ multŭ de o lună, construcţiunea fiindŭ próstă, şi trotuarele, carĭ ţinŭ órecumŭ unŭ pavagiŭ, lipsescŭ cu desăvêrşire. Ne aşteptămŭ dérŭ ca, în curêndŭ, cândŭ pavatulŭ va fi ajunsŭ la unŭ capătŭ alŭ strădeĭ acesteia, sĕ se simţă nevoie de o nouă reparaţie la celŭ-l'altŭ capătŭ, pentru a se adeveri şi de astă dată proverbulŭ: ca la noĭ la nimenĭ.

Consiliulŭ comunalŭ alŭ urbeĭ Galaţĭ a tranşatŭ cestiunea aprovisionăriĭ oraşuluĭ cu apă. Eĭŭ a votatŭ următórele condiţiunĭ, dupe cum ne spune *Vocea Covurluiuluĭ*:

Concesiunea are durată de 45 anĭ. In 15 anĭ de la începutŭ, unŭ metru cubŭ de apă va costa 50 banĭ; 10 anĭ apoĭ va fi câte 47 $^1/_2$ banĭ, érŭ restulŭ anilorŭ până la 45 câte 45 banĭ metru.

Comuna va avea gratuitŭ pe ḑi 250 metri cubĭ, utilisaţĭ dupĕ trebuinţele sesonuluĭ. O tarifă stabileşte în modŭ fixŭ preţulŭ tuturorŭ obiectelorŭ ce aŭ a utilisa aducerea apeĭ în serviciulŭ cetăţenilorŭ; aşa, spre exemplu, un hidrometru s'a fixatŭ la 24 fr. Oamenii companieĭ vorŭ ajuta la serviciulŭ comuneĭ pentru stropirea stradelorŭ, etc.

*

Gazeta de Bacăŭ dă următórele detaliĭ asupra unuĭ procesŭ judecatŭ de curtea cu juraţii din acelŭ judeţŭ în sesiunea de la Apriliŭ.

O femee de 40 anĭ din plasa Trotuşulŭ este dată judecăţiĭ pentru pruncucidere. In cursŭ de 8 lunĭ câtŭ a statŭ femeia în prevenţiune, parchetulŭ şi judele instructorŭ de Bacăŭ, camera de punere sub acusare, procurorulŭ generalŭ pregătescŭ actele, pe carĭ le înainteaḑă împreună cu acusata înaintea juraţilorŭ. Pruncuciderea părea vădită; ea trebuia pedepsită cu asprime. Nicĭ o persónă însĕ din acele prin mânile cărora a trecutŭ casulŭ n'a vrutŭ sĕ reflecteḑe: óre femeia avea vr'unŭ interesŭ să comită pruncuciderea; óre constatările suntŭ făcute în regulă? Ş'apoĭ dóră era motivŭ de a se lua lucrul în seriosŭ, căcĭ femeia pretindéa că a născut unŭ monstru, unŭ crasnicŭ, cumŭ sĕ ḑice în limbagiulŭ vulgarŭ?

Inaintea juraţilorŭ s'a desvelitŭ faptulŭ în tótă goliciunea luĭ. Nascere n'a urmatŭ, prin urmare nicĭ pruncucidere; visum et repertum medicalŭ se esprima că femeia este făcută (făcuse 5 copiĭ maĭ nainte, care 'ĭ murise), dérŭ că dupe ce se va găsi copilulŭ (victima), se va pronuncia în cunoscinţă de causă. Femeia nu avea interese sĕ ucidă copilulŭ, din contră bărbatulŭ o amenința cu părăsirea déca nu 'ĭ face copilŭ: éră nascerea crasniculuĭ era o fabulă închipuită pentru amăgirea bărbatuluĭ.

Dupĕ spusa d-luĭ procurorŭ generalŭ la pertratarea procesuluĭ, gluma femeiĭ a fostŭ camŭ grósă. In adevĕrŭ că a fostŭ grósă, căcĭ a şeḑutŭ la arestŭ 8 lunĭ, şi în locŭ ca bărbatulŭ sĕ remâe amĕgitŭ, amăgiţiĭ suntŭ: parchetulŭ şi judele instructor din Bacăŭ, Camera de punere sub acusare şi procurorulŭ general din Iaşĭ.

*

Mişcarea portuluĭ Galatz. In ḑilele de 8 şi 9 Aprilie aŭ sositŭ 2 corăbiĭ încărcate şi 1 deşértă, şi 3 vapóre; aŭ pornitŭ treĭ corăbiĭ încărcate şi treĭ vapóre. Bastimente faciă în port aŭ fostŭ 13. S'a exportatŭ 652,800 klgr. grâŭ pentru Marsilia, 2,267,320 klgr. popuşoĭ pentru Anglia, Marsilia şi Italia, 666,480 klgr. orḑ pentru Anvers, 10,000 klgr. rapiţă pentru Marsilia. Preţurile productelorŭ la hambar aŭ fost: ghircă, 55 60 lbr., 55 70 l., popuşoĭ, 61-61$^1/_2$ lbr, 38-39 l; orḑŭ, 45-49 lbr: 25-30 l; secară, 56-57 lbr., 40-42 l.

Diverse.

O aventurară dibace. Poliţia din Viena a pus mâna pe o pretinsă contesă Helena de Sajewska prevenită de escrocherie. Acéstă damă care se ḑice a fi fostŭ una din frumuseţele cele maĭ serbătorite ale Rusieĭ, se află acumŭ în arest.

Helena Sagewska care vorbesce şi scrie corectŭ în limba rusécă, francesă, englesă, germană şi italiană, avea unŭ talentŭ particularŭ pentru a intra în salóne de eleganţă unde i se admira spiritulŭ şi luxulŭ. Ea s'a arĕtatŭ în principalele oraşe din Europa; pretutindenĭ ducea unŭ mare trenŭ, avea trăsură, caĭ, diamante. Bărbatulŭ eĭ de care ḑicea că e despărţită de 10 anĭ nu era cunoscutŭ de nimenĭ. Ea orbea pe toţĭ aceia carĭ se apropiaŭ de ea şi maĭ cu seamă pe furnisoriĭ seĭ carĭ vorŭ deplânge mult timpŭ că aŭ avutŭ avantagiulŭ de a o cunósce. Sumele luate de acéstă aventurară periculósă atingŭ o ţifră fórte respectabilă. Ele se ridică la Paris la la 200,000 fr.; la Marsilia la 60,000 fr.; la Milan la 36,000 fr. la Bruxelles la 10,000 fr. şi la Monaco la 20,000 fr.

Helena Sajewska a fostŭ arestatŭ la Marele Otel din Viena, după denunţarea unuĭ anticar din Francfort.

*

Statistică. Profesorulŭ Bawditch, de la celebra facultate din Howard, ş'a datŭ ostenélă de a cĕntări şi mĕsura 25,000 copiĭ de diferite etăţĭ Iată resultatulŭ la care a ajunsŭ:

Până la etatea de 11—12 anĭ, băeţiĭ suntŭ maĭ marĭ şi maĭ greĭ de câtŭ fetile, pe cândŭ de la acéstă etate până la 14 séŭ 15 anĭ, fetele întrecŭ pe băeţĭ în talie şi în greutate. Apoĭ băeţiĭ le întrecŭ pe cândŭ fetele rĕmânŭ staţionare. In fine, copiĭ carĭ aparţinŭ claselorŭ de josŭ suntŭ maĭ greĭ de câtŭ aceĭ carĭ facŭ parte din clasa lucrătorilorŭ.

*

Lordul Leitrim. Autoriĭ asasinuluĭ lorduluĭ Leitrim, ucisŭ ḑilele acestea în Irlanda, nu s'aŭ descoperitŭ încă. Cercetările însĕ continuă cu o mare activitate.

Fiulŭ lorduluĭ Leitrim oferă 250,000 francĭ acelorŭ carĭ vorŭ descoperi pe culpabilĭ. Guvernulŭ englesŭ a promisŭ din parte'ĭ 12,500 fr. şi magirtraţiĭ comitatuluĭ Don 25,000 fr.

*

Donaţiune. O dómnă Pakes, care a muritŭ la Lydney în Australia, a lăsatŭ prin testamentŭ şcóleĭ de medeicină de femeĭ, înfiinţată de curêndŭ la Londra, 175,000 fr.

*

Gigantŭ. La Paris a sositŭ în ḑilele acestea gigantulŭ chinesŭ Makogchang, care a figuratŭ la ultima esposiţie din Viena. Elŭ mĕsóră 2 metriĭ 17 centim. înălţime Are de companion de călĕtoriă şése esposanţĭ chinesĭ şi patru membri chinesĭ din juriulŭ esposiţiuneĭ univesale.

Ultime Sciri.

SERVICIULŬ PRIVATŬ ALŬ „TELEGRAFULUĬ“

(Agenţia Havas)

(Serviciulŭ de aḑĭ, 9 ore diminéţă.)

Berlin, 23 Apriliŭ. — Formula de invitare la Congresŭ este astŭ-felŭ concepută: „Puterile suntŭ invitate a se aduna în Congresŭ la Berlin pentru revisuirea tractatelorŭ de la 1856 şi 1871, ţinêndŭ contŭ de noua situaţiune creată prin evènimentele recente întêmplate în Orientŭ. Tóte cabinetele, afară de acela din Londra, primescŭ. Se asigură că Anglia a declaratŭ că ea nu va lua parte la Congresŭ de câtŭ numaĭ déca Rusia va consimţi a supune tóte cestiunile próspete ridicate în Orientŭ sancţiuneĭ marilorŭ puterĭ.“

Paris, 23 Apriliŭ. — Totalulŭ scirilorŭ străine lasă o impresiune puţinŭ asigurătóre.

Petersburg, 23 Apriliŭ. — Prinţulŭ cancelar este indispusŭ, în urma uneĭ răcelĭ.

Athena, 23 Apriliŭ. — Dupĕ încheierea unuĭ armistiţiŭ de cincĭ ḑile între turcĭ şi insurgenţĭ, prin intervenirea consulilor englesĭ, acestĭ consulĭ aŭ angajatŭ pe insurgenţĭ a supune sórt. Tesalieĭ la hotărîrile puterilorŭ. Insurgenţiĭ refusă a depune armele; eĭ sĕ temŭ că vorŭ reîncepe măcelurile şi declară că vorŭ lupta pentru a obţine alipirea lorŭ la Grecia. Consuliĭ speră că vorŭ putea face sĕ se prelungéscă armistiţiulŭ şi sĕ obţie de la Pórtă garanţiĭ pentru securitatea familielorŭ crescine şi pentru viaţa resculaţilorŭ.

(Srviciulŭ de aḑĭ 4 ore dupe améḑă)

Viena, 24 Apriliŭ. — *Noua Pressă liberă* vede în miḑilocirea Germanieĭ cea din urmă încercare învedera menţineriĭ păciĭ. Dérŭ propunerea principeluĭ de Bismarck ajungêndŭ scopulŭ în cestiunea desarmăriĭ, *Noua Pressă liberă* crede în unŭ urâtŭ sfârşitŭ dupe analogia esistinte cu marele resbelŭ de curêndŭ. *Tagblatt* afirmă că lordulŭ Beaconsfeld voesce a contraria politica d-luĭ de Bismarck. In casŭ de resbelŭ, raporturile Germanieĭ cu Francia se vorŭ turbura ast-felŭ că Francia va înclina de partea lorduluĭ Beaconsfeld. *Deutsche Zeitung* ḑice: «Déca Rusia, încreḑĕtóre în Prusia, va stărni în politica sea actuală, *resbelulŭ care va isbucni va fi semnalulŭ slăbiriĭ Rusieĭ pentru o jumĕtate de secolŭ.*»

Constantinopole, 23 Apriliŭ. — Maĭ multe detaşamente de trupe ruse, trimise din Andrianopole şi Philipopole contra satelorŭ musulmane şi bulgarilorŭ musulmanĭ revoltaţĭ în munţiĭ de la Rhodope, aŭ avutŭ deja angajamênte de Ortakeĭ, de Sultaez şi Mustanle. Numeróse trupe ruse vorŭ sosi împrejurŭ de San Stefano, unde 60,000 ómenĭ vorŭ fi trecuţĭ în revistă lunĭ cu ocasia sărbătorilorŭ Pascilorŭ. Aceste trupe se vorŭ aşeḑa îndată de la San Stéfano până aprópe de Cavak.

Nouĭ trupe ruse aŭ sositŭ la Burgas. Marele duce Nicolae va pleca la Petersburg la începutulŭ luniĭ viitóre. O deputaţiune de notabilĭ bulgarĭ a fostŭ primită de către marele duce la San Stefano. Tifosulŭ cresce printre ruşĭ la Andrianopole şi la Rodosto. Se continue cu îmbarcarea bolnavilorŭ la San Stefano carĭ se întorcŭ în Rusia.

Trupe turce aŭ fostŭ trimise contra curḑilorŭ în jurŭ de Mouch.

O deputaţiune bulgară va merge la Petersburg pentru a duce o adresă de mulţumire imperatoreluĭ.

Unŭ cutremurŭ de pămêntŭ a causatŭ, Vi-serĭ, multe ruine la Mondania, la Sabandja şi în împrejurările Bruseĭ şi Izmid. Unŭ detaşamentŭ de prisonierĭ venindŭ din România a sositŭ. Guvernămêntulŭ este necontenitŭ decisŭ a nu lua acum nicĭ unŭ angajamentŭ, nicĭ cu englesiĭ nicĭ cu rusiĭ.

——

Linia ferată fiindŭ întreruptă din unŭ accidentŭ, posta nu va sosi astă-ḑĭ.

Avis.

Din causa abondenţiĭ materielorŭ, foiletonulŭ „*Istoria uneĭ Crime*“ s'a suprimatŭ pentru aḑĭ.

Anunciŭ.

Direcţiunea Generală a Telegrafelorŭ şi Poştelorŭ.

Se aduce la cunosciinţa generală că cu începere de la 1 Maiŭ stilŭ noŭ, serviciulŭ de scrisorĭ de la oficiulŭ postalŭ Centralŭ se prelungeşte până la 8 ore séra la guichetúrile de poste-restante, vênḑarea timbrelorŭ şi scrisorile comandate; érŭ dimineaţa tóte aceste guichetúrĭ se vorŭ deschide la 7 ore în locŭ de 8 ore.

Se face asemenea cunoscutŭ că scrisorile depuse la postă până la 7 ore séra vorŭ porni chiarŭ cu trenulŭ acceleratŭ de la 8 ore 15 minute séra; iarŭ cele depuse dupĕ ora 7 séra vorŭ porni cu trenurile de a doua ḑi diminéţa.

Directorŭ Generalŭ.

O damă română, cunoscêndŭ bine limba francésă şi puţinŭ cea germană, doreşte a se angaja ca guvernantă într'o familie de bună condiţiune.

A eşitŭ de sub presă:

Cântulŭ I-iŭ
din
CĂDEREA PLEVNEI
saŭ
LIBERAREA CHREŞTINATĂŢEI

Poemă naţională în VI Cânturĭ
de
G. Al. Zamphirolu.

Se află de vênḑare la librăria fraţiĭ Iónniţiŭ & Comp. Lipscani No. 27. Preţulŭ 1 leŭ.

A eşitŭ de sub presă în editura:

I. Göbl

A doua broşură din interesantul roman istoricŭ.

CATERINA CORNARO

cea maĭ frumósă regină a Cipruluĭ, căḑută jertfa inchisiţiuneĭ veneţiane. după G, F. BORN.

DE

Vasile Gr. Popŭ.

De vênḑare la tóte librăriile din Bucureştĭ
şi la editorŭ (passagiulŭ românŭ.)
Preţulŭ *1 leŭ noŭ.*

NB. O parte din venitulŭ acesteĭ cărţĭ se dă în folosulŭ familiilorŭ soldaţilorŭ românĭ, rĕmase nenorocite în urma resbeluluĭ.

A eşit de sub tipar *frumósa broşură* numită:

Spada Rĕsbunăreĭ

Naraţiune istorică-romanţiósă din revoluţiunea Elenă de la 1821, cu o ilustraţiune, tradusă de Athanasie Chr. Curti, şi se află de vênḑare la tóte librăriile din Capitală, preţulŭ numaĭ 2 leĭ.

De închiriatŭ, şése camere susŭ treĭ şi josŭ treĭ cu bucătărie şi pivniţă, în strada Rauréna No. 13, a se adresa în strada Polonă No. 11, la Doctoru Chabudianu.

Anunciŭ de tot importantŭ

Marele Hotel Concordia

proprietatea fraţilorŭ Hagi Jecu

Din Buzĕŭ

Din causa mareĭ crise ce bântue ţara nóstră de la unŭ timpŭ considerabilŭ încoa, rĕmâindŭ ne arendatŭ, sub-semnatulŭ proprietarulŭ acestuĭ imobilŭ, vĕḑêndu-mĕ forţatŭ a lua acéstă sarcină cu întreţinerea luĭ ca pe de-o-parte a nu se negligia interesele, iarŭ pe de alta a putea satisface dorinţele Onor. Voiajorĭ şi visitatorĭ, ce vorŭ bine-voi a frecuenta acestŭ Stabilimentŭ, spre a putea rĕmânea mulţumiţĭ complectŭ, amŭ luatŭ iniţiativa de a face o radicală reparaţiune atâtŭ la Cazinu Restaurantŭ rândulŭ de josŭ precumŭ şi la Hotelulŭ Concordia etagiulŭ de susŭ fără a cruţa timpŭ, cheltuelĭ şi ostenelĭ, terminândule, zugrăvindulŭ şi mobilândule pe tóte din noŭ unde amŭ formatŭ totŭ o dată şi alte şapte camere pendinte, şi patru salóne la faţă fórte spaţióse, splendid mobilate, tóte acestea le pun la disposiţia Onor. Voiajorĭ şi Visitatorĭ, unde sper că vor putea găsi tóte mulţumirile, liniştea şi alimentările cele maĭ gustóse cu serviciulŭ celŭ maĭ promptŭ, şi spre a putea fi în curentŭ cu timpulŭ de faţă ca să potŭ combate criza, amŭ făcutŭ o reducere la tarifa Hoteluluĭ cu 40%.

NB. Suntŭ avisaţĭ toţĭ D-niĭ Voiajorĭ şi Visitatorĭ a nu da ascultare calomniatorilorŭ şi birjarilorŭ ce voescŭ a vĕ transporta pe la alte locurĭ fiindŭ părţĭ interesante, ci pipăiţĭ şi veţĭ vedea adevĕrulŭ.

Tarifa Hoteluluĭ.

Fiindŭ imformatŭ că mulţĭ din D-niĭ voiajorĭ suntŭ induşĭ în eróre de calomniatorĭ că preţurile din tarifa hoteluluĭ suntŭ prea scumpe o publicămŭ spre cunoscinţă:

Clasa I. Salon 3 fr. de persónă.
Clasa II. Cameră 2 fr. de persónă.
Clasa III. Cameră 1 fr. de persónă.
1 lumânare 50 banĭ.
1 porţie de lemne 16 bucăţĭ 1 franc.
1 porţie mică 8 bucăţĭ 50 bani.

Proprietarŭ, H. M. Jecu.

AVISU IMPORTANTU

REDESCHIDEREA GRĂDINEI NUMITĂ

STEFANU CELU MARE

Alăturĭ cu grădina numită Gişmegiŭ (Intrarea Gorganĭ)

Aranjată diu nuoŭ de subsemnatul care 'şĭ-a depusŭ tóte silinţele pentru a face o adevĕrată grădină de petrecere. Pentru acésta déră sub-semnatul face plecata sa invitaţiune, asigurând de unŭ serviciŭ prompt şi realŭ pe Onor. vizitatorĭ, unde vorŭ găsi în tóte serile lăutarĭ, maĭ cu deosebire Juoia şi Dumineca va fi musică şi lăutarĭ, grădina va fi brilantŭ iluminată. Serviciulŭ se va face de D-nu Ioan Nicolescu, fostŭ ober-kelner la Ştrobel.

Antreprenorŭ: Evangelie D. Butty

SIROPŬ ŞI VINŬ DE DUSART

CU LACTO-PHOSPHATŬ DE CALCE

Aceste preparaţiunĭ suntŭ singurile care aŭ servitŭ Medicilorŭ Spitalelorŭ din Paris pentru constatarea proprietăţilorŭ rcconstituitóre, Anti-anemice şi digestive a-le Lacto-Phosphatuluĭ de calce.

ELLE CONVINE:

Copiilorŭ paliḑĭ;
Rachiticilorŭ;
Fetelorŭ tinere care se disvoltă;
Femeiilorŭ delicate;
Doicilorŭ, pentru favorisarea şi imbogăţirea laptelui;
Convalescenţilorŭ;
Bătrânilorŭ slăbiţĭ;

in **Maladiile de peptŭ;**
in **Digestiunile laboriosse;**
in **Inapetencià;**
in **tóte maladiile** care se traducŭ prin **Slăbiciune şi Perderea forţelorŭ;**
in **Fracturĭ** pentru reconstituirea óselorŭ;
in **Cicatrisaţiunea Rănilorŭ;**

DEPOSITULŬ GENERALŬ: Cassa GRIMAULT & Cie, 8, rue Vivienne, PARIS

In streinătate in principalele Pharmaciĭ.

FERRULŬ DOCTORULUĬ GIRARD

Academia de Medecină din Paris

a constatatŭ, intr'unŭ expussŭ alŭ lucrărilorŭ eĭ din 1872, că **Ferrul doctoruluĭ Girard** era singurulŭ care distrugea cu totulŭ constipaţiunea şi curarissea in puţinŭ timpŭ.

Chlorosa,
Anemia,
Insăricirea Sângeluĭ,
Durerile de stomachŭ
Perderea forţelorŭ,
Hysteria,
Irregularităţile Menstruaţiune
Trinşile.

Elŭ fortifică convalescenţiĭ şi persónele d'unŭ timperamentŭ debilŭ.

Depositŭ in principalele Pharmaciĭ.

De vêndare la Noua Typ. Naţională hârtie stricată (maclatură) cu preţul de 1 fr. ocaua.

De vêndare o casă fórte frumósă şi solidŭ construită. Se află pe Strada Mercur No. 1, (la colţu Stradeĭ Posta-Veche) se compune din 7 odăĭ de locuitŭ şi 2 anticamere şi din tóte cele-l-alte dependinţe trebuinciόse uneĭ locuinţe frumósă şi spaţiósă, precum şi şopronŭ şi grajdŭ. A se informa în acea casă chiar de la 3—5 ore dupĕ amiadă.

De vêndare cu licitaţie, la 21 curent, 300 chile grâŭ, vacĭ, boĭ, bivolĭ şi porcĭ în bâlciulŭ Caracalul, avere a decedatuluĭ Grigore Berendeĭ.

3—2—1

FRUMUSETIA

FRAGEḐIMEA TINEREŢEI A PELEI

Ca mijlocŭ neintrecut peutru înfrumuseţarea peleĭ, s'aŭ recunoscut de tóte damele cea cercetată de ... torităţĭ, escelenta, nevĕtămătórea si adevĕrat

RAVISSANTE

de Dr. Lejosse, Paris.

Acest mijlocŭ de purificaţiunea peleĭ, recunoscutŭ în tótă lumea s'a arĕtatŭ ca celŭ maĭ bunŭ şi celŭ maĭ activŭ din tóte mijlócele de înfrumuseţare spre a depĕrta sigurŭ pete de sóre, coloritulŭ sóreluĭ, roşéţă, pete galbene, precum şi tóte necurăţeniile peleĭ. RAVISANTE dă peleĭ o frăgeḑime a tinereţeĭ fόrte frumósă rosădeschisă şi ca de catife, face pelea şi mânile albe lucitorŭ şi delieatŭ, este recoritóre şi păstréḑă pe-ea fragedă până in vêrsta cea maĭ înaintată.

Nefalsificat se găsesce în Bucurescĭ numaĭ la d-nu Brus, farmacia la Speranţa.

Preţul: 1 flacon mare, 8 fr., 1 flacon mic 5 fr.

Depoşit general la H. SCHWARZ, Budapest Mar-Valeriegasse No. 9. 100—2p.s.—47

Marele Hotelŭ „BELVIU"

Din oraşulŭ Giurgiu este de vênḑare séŭ de închiriat chiar de acuma. Doritori se pot adresa la D-nu Stelian Gheorghiu din Giurgiu. 15—2—11

De închiriat Grand Hotel Victoria din Brăila de la Sf. Gheorghe viitorŭ pe termen de treĭ anĭ.

A se adresa la proprietarŭ N. C. Tetorian locuitor în Brăila séŭ la D. Ionŭ Negulescu advocat in Brăila.

4-2p.s.-3

De închiriatŭ Casele din Strada Rîurénu No. 13, suntŭ de datŭ cu chirie de la Sf. Gheorghe viitorŭ.

Doritoriĭ să se adreseḑe la Doctorulŭ Chabudianu, Strada Polonă, No. 11.

De închiriatŭ de acuma casele din calea Mogoşói No 171 compuse din optŭ camere, cuhnie, pimniţă şi magaḑie pentru pusŭ lemne. Doritoriĭ să se adreseze la sub-scrisulŭ Strada Cometu No. 13, séŭ alăturĭ cu casele la D. Costantin Sachelari

30—2—9 *N. Elefterescu*

De închiriatŭ de la Sf. Gheorghe viitorŭ, etajulŭ de josŭ alŭ caselor mele din calea Mogoşói, No. 105, conţinênd unŭ-spre-ḑece camere, precum şi dependinţe, cuhnie, camere de servitorĭ, grajd şi şopronŭ. Doritoriĭ se vorŭ adresa la subsemnatulŭ

25—9

Alexandru A. Nicolesco
Calea Mogoşói No. 105

AVIS IMPORTANT!!!

1000 Aracĭ saŭ stânjenu 40 fr. A se adresa vis-a-visŭ de fosta casă Libriht. 10—6

De închiriatŭ şi de vênḑare o prăvălie mare fosta cofetărie, cu etajŭ d'asupra, la gura pieţeĭ mare, alăturĭ cu proprietatea Bazaca. Doritoriĭ se pofteascā la proprietarŭ D-nu Stefan Pavlit domiciliatŭ lêngă Sf. Gheorghe Nuoŭ, Strada Pescăria Veche, No. 3.

3—2—3

Antreprenorul cărtilor de jocŭ alŭ Comuneĭ Bucurescĭ promite tutulorŭ acelora care vorŭ veni să 'ĭ denunţe locurile ce arŭ dovedi că se speculá séŭ se întrebuinţéză cărţĭ de jocŭ fără sigiliulŭ sĕŭ, jumĕtate atâtŭ din valórea cărţilorŭ ce se vorŭ găsi în contrabandă câtŭ şi din amenda prescrisă de câte leĭ 10 la fie-care pereche.

Antreprenor A. Nedelcovicĭ

16—2p.s.14

De vênḑare o trăsură de douĕ locurĭ, eftină Strada Polonă No. 96.

Decorată cu medalia de aurŭ de I-a clasă pentru arte şi industriă.

SUTE DE MII DE OAMENI

datoréḑă singurul lor pĕr, singuruluĭ şi celuĭ maĭ sigur remediŭ pentru

CRESCEREA PERULUI

Nimicŭ nu este maĭ bunŭ pentru conservarea şi accelerata crescere decât

Pomada de Reseda-Kraeusel

Recunoscută şi vestită în tóte părţile lumiĭ, esaminată de autorităţile medicale, curonată cu cele maĭ strălucitóre şi cele maĭ eficace succese patentată de

Majestatea Sa C. C. Apostolică Imperat JOSIF I de Austria, Regele Ungarieĭ s. c. l.

cu privilegiŭ din 18 Noembrie 1865, No. 1892 pentru tóte statele C. C. Austro-Ungare.

Intrebuinţarea regulată a aceste pomade produce chiarŭ la locurile cele maĭ chiele ale capuluĭ o abondenţă crescere de pĕrŭ, perĭ roşiĭ şi cenuşiĭ pĕrŭ bunŭ care întăresce pelea pĕruluĭ într'o manieră miraculósă, depărtéḑă în puţine ḑile fie-care formare de mătréţă, opresce îndată

Schutz
Marke

căderea pĕruluĭ şi 'ĭ dă o strălucire naturală şi *o formă untulósă*, preservându'lŭ de albire până la bĕtrâneţea cea maĭ înaintată.

Prin prea plăcutulŭ sĕŭ mirosŭ şi eticheta sea magnifică este dênsa o împodobire pentru cea maĭ elegantă masă de toaletă.

Preţul unuĭ borcan cu instrunţie (în 7 limbĭ) 4 fr., debitanţiĭ vor primi presente considerabile.

Fabrica şi Depoul central d'espediţiune en gros şi detail la

CARL POLT

Parfumeuer şi profesorŭ de maĭ multe privilegie în Viena.

Josefstadt Piaristengasse No. 14.

Către care sunt a se adresa tóte comandele. Comande pentru străinătate se vorŭ efectua numaĭ comptant.

Depoul central: în Bucurescĭ, numaĭ la D-niĭ Josef Kuhnel la Malakoff Palatul Dacia şi Iónŭ Niculescu comerciantŭ, Strada Lipscanĭ No. 6—7. In Galaţĭ, la Marino Curtovich Pharmacia St. Gheorghe şi Vasile Curtovich Pharmacia Domnéscă. In Ploescĭ, la G. G. Popp, pharmacia la Esculap. In Iaşĭ la Gustav Schüller, pharmacist. 50—2p.s.—10

Numaĭ la Bazar de France

EN GROS

NUMAI

LA

EN DETAI

BAZAR DE FRANCE

Cel maĭ mare magasin special de încălţăminte pentru

BARBATI, DAME ŞI COPII

Sub firma:

SAL. WEISERMAN

STRADA CAROL I, No. 8 (CURTFA VECHE)

Aŭ sosit:

pentru sesonul de Primă-véră imense quantităţĭ de încălţăminte în tóte fasónele şi cele maĭ nouĭ precum urméză:

PENTRU BARBAŢI

Ghete à la Beaconsfield şi Nortchote, Polonese à la Lord Derbi şi Hartington şi Pantofi à Paris şi Mexique.

PENTRU DAME

Polon. de Chevreeu, Glacé & Chevreau Satin, Pantofĭ Barettes à la Grece, Breton, Russo şi Japoneze.

ŞI PENTRU COPII tótc fasónele şi cele maĭ nuoĭ.

a se remarca fabricele:

Maison F. Pinet à Paris
pentru Dame şi Copiĭ

Franz Hulla à Wienne
pentru Bărbaţi

Incuragiatŭ fiind de succesele dobêndite într'unŭ timpŭ aşa de scurtŭ, de la deschiderea acestuĭ Magasinŭ, dândŭ probe despre soliditatea Mărfurilorŭ şi eftinătatea preţurilorŭ. Nu maĭ puţinŭ amŭ ferma convicţiune că Onor. P. T. Publicŭ va bine voi a se convinge şi de astă dată de anunciarea mea şi sperŭ că va fi pe depiinŭ satisfăcutŭ.

Pentru numeróse visite invitŭ cu tótă stima

SAL. WEISERMAN

Numaĭ la Bazar de France

Vinerĭ, 14 Apriliŭ 1878. In Bucurescĭ şi dictricte 10 banĭ numĕrulŭ Anulŭ VIII No. 1800.

TELEGRAPHULU

Preţiul abonamentuluĭ: pe an 24 l. pe 6 lunĭ 12 l. pe 3 lunĭ 7 leĭ; în districte pe an 30 l. pe 6 lunĭ 15 l. pe 3 lunĭ 8 l.
Orĭ ce abonamentŭ neînsoţitŭ de valóre se refusă.
Abonamentele se face numaĭ de la 1 şi 15 fie-căreĭ lunĭ.

Redactorŭ-şefŭ, Ion C. Fundescu.

Pentru abonamente, reclame şi anunciurĭ, a se adresa la Administraţie: NOUA TYPOGRAPHIĂ NAŢIONALE, Strada Academieĭ No. 24.
Pentru Francia: *la Société Havas, Laffite & C-nie* 8 Place de la Bourse Paris. | Pentru Austria şi Germania, la D-nu *Philipp Löb* Wien, Eschenbachgasse 11.
Pentru Londra la D-nu *Eugene Micoud* 81 Fleet Street, E. C. — Pentru Hungaria la D-sa *Moritz Weitz* Buda-pest Servitenplatz No. 5.

Preciul Anunciurilor: linia mică pe pagina IV, 15 banĭ, reclame pe pagina III 1 leŭ, pe a II 2 leĭ, şi pe a I 3 leĭ.
Pentru rubrica inserţ. şi reclame, redacţia nu este resxonsabilă.
Epistolele nefrancate se refusă şi articoliĭ nepublicaţĭ se ardŭ.

Girantŭ responsabilŭ. *Dimitrie Christes*

Jouĭ $^{13}/_{25}$ Apriliŭ. — (1660). C. Şerban dă unŭ mare prânḑŭ în satulŭ mare (Transilvania), dupe ce numaĭ póte lua Domnia ţĕriĭ Românescĭ, aşeḑêndu-se acolo.

SCIRI TELEGRAPHICE

(Serviciulŭ ḑiarelorŭ streine)

Londra, 21 Apriliŭ.—*Times* ḑice: Din nenorocire, în privinţa dobândireĭ uneĭ înţelegerĭ între puterĭ, s'aŭ ivitŭ óre-carĭ dificultăţĭ. Este descuragiatorŭ d'a vedea că aceleaşĭ diverginţe, care aŭ predominatŭ până acumŭ, se ivescŭ astăḑĭ din nuoŭ.

Bucureştĭ, 21 Apriliŭ.—La ântêia şi a doua divisiunea din gardă sĕ trimitŭ necontenitŭ ajutóre prin Zimnicea.

Pera, 21 Apriliŭ. — Dupĕ dorinţa esprimată de Rusia, esarhulŭ bulgarŭ Iosef sĕ retrage spre a face locŭ fostuluĭ esarhŭ Antim, care a fostŭ esilatŭ. Reşedinţa esarhuluĭ va fi Philipopole.

Constantinopole, 21 Apriliŭ. — Populaţiunea este nemulţumită cu schimbarea ministerială ce a avutŭ locŭ. Prin cercurile Softalelorŭ, cu care se camŭ unesce şi armata, sĕ ventiléză planulŭ d'a aduce pe Midhat-paşa la Constantinopole şi d'a rĕsturna pe Sultan. I se atribue unŭ rolŭ óre-care şi diplomaţieĭ englese în acéstă agitaţiune.

Vasele englese, care se maĭ află încă în portulŭ de la Besica, staŭ cu aburiĭ gata de plecare. Sĕ crede că ele suntŭ ţinute astŭ-felŭ gata, spre a intra la casŭ de trebuinţă imediatŭ în Dardanele.

Odesa, 21 Apriliŭ.— Erĭ şi astă-ḑĭ aŭ plecat la Constantinopole şi San Stefano vapórele „*Lazarew* şi *Cesarevicĭ*“ cu provisiunĭ destinate pentru trupe.

Paris, 21 Apriliŭ.— Ḑiarulŭ *la Presse* scrie: «Membriĭ influinţĭ aĭ stângelorŭ voescŭ ca, cu ocasiunea reînceperiĭ lucrărilorŭ Cameriĭ, sĕ propue reîntroducerea *Cărţiĭ galbene*, adică comunicarea documentelorŭ diplomatice.»

Lemberg, 21 Apriliŭ.—Se anunţă din Petersburg, către foile poloneze, că aŭ fostŭ trimişĭ deja mulţime de agenţĭ în America, spre a angaja ómeniĭ trebuincioşĭ pentru vasele de corsarĭ.

Berlin, 21 Apriliŭ. De şi astă-ḑĭ domneşte în genere o opiniune maĭ seriósă, totuşĭ se póte asicura că negociaţiunile continuă asupra propuneriĭ germane, care, spre a împedica probabilitatea uneĭ ciocnirĭ, cere ca trupele ruseştĭ sĕ se retragă de la Bosphor în direcţiunea Adrianopoleĭ şi flota englesă din marea Marmara. Este neesactŭ că Englitera arŭ fi refusatŭ deja acésta; din contra, acéstă propunere a fostŭ primită în principiŭ amicalmente atâtŭ în Londra câtŭ şi în Petersburg. Cu tóte acestea însĕ esistă temerea că negociaţiunile în astă privinţă nu vorŭ reuşi în detaliĭ

Paris, 21 Apriliŭ. — Schimbarea ministerială turcéscă a provenitŭ din motive personale, érŭ nu politice. Nuoiĭ miniştriĭ aĭ Porţiĭ continuă politica de până acumŭ de reservă. Ruşiĭ cerŭ evacuarea fortăreţelorŭ din Rumelia. Turciĭ cer, în schimbulŭ acesteĭ pretenţiunĭ, ca sĕ se evacueḑe şi lorŭ teritoriele turceştĭ conformŭ cu tractatulŭ.—*La France* anunţă: »Turciĭ întărescŭ peninsula Gallipoliĭ.«

Londra, 21 Apriliŭ.—*Daily News* anunţă din Petersburg, cu data de 19 curentŭ: »Propunerea Germanieĭ, ca Congresulŭ sĕ revisuéscă tractatele din 1870 şi 1871, a fostŭ primită de Rusia şi respinsă de Englitera. Engliteea stăruneşte în propunerea sa cea primitivă.«

Petersburg, 21 Apriliŭ. — *Ḑiarulŭ Oficialŭ* publică unŭ ordinŭ alŭ marelui duce Constantin, prin care se dispune sĕ se cheme din reservele marineĭ numĕrulŭ trebuinciosŭ de soldaţĭ, pentru formarea a treĭ echipage de flotă, din carĭ douĕ sĕ fie pentru Kronstadt şi unulŭ pentru Nikolaieff.

(*Fermden-Blatt*).

A se vedea ultime scirĭ pe pagina III

BUCURESCI, 13 APRILIU

E maĭ bine de o sută de anĭ de cândŭ Rusia urmăresce cu o ardóre febrilă realisarea unuĭ singurŭ scopŭ, a uneĭ singure ideĭ din care ş'a făcutŭ unŭ idolŭ alŭ sĕŭ; acésta e întinderea eĭ câtŭ maĭ mare, încătuşarea orientuluĭ în mâinile séle, prin cotropirĭ făcute la Nordŭ, la suŭŭ, la rĕsăritŭ şi la apusŭ.—Turcia de Europa cu statele micĭ carĭ se învecinea, Constantinopolulŭ maĭ cu sémă şi luarea în stăpânire a mărilorŭ carĭ 'ĭ-arŭ deschide calea comerciuluĭ în dauna celorŭ-alte puterĭ, a fostŭ totŭ-d'auna programa Rusieĭ la a căreĭ realisare parţială a ajunsŭ deja de maĭ multŭ timpŭ.

Nu a fostŭ resbelŭ, nu a fostŭ situaţiune grea, din care guvernulŭ Rusieĭ sĕ nu fi profitatŭ în sensulŭ programeĭ séle. Ea s'a întinsŭ la apusŭ prin cotropirea nefericiteĭ Poloniĭ şi a Basarabieĭ române, care înainte de 1856 o făcuse stăpână pe gurile Dunăriĭ şi'ĭ lăsa în stăpânire o maĭ mare parte din litoralulŭ Măriĭ Negre; în partea de rĕsăritŭ, Rusia urmări aceá ideiă; prin ocupaţiunea Caucasuluĭ, ea 'şĭ întinse aripele séle şi maĭ multŭ peste marea Négră, aşea că aprópe treĭ părţĭ din litoralulŭ eĭ era în stăpânirea ruséscă. Dérŭ acestea nu parŭ destulŭ puterniculuĭ imperiŭ rusescŭ. Ochiĭ sĕĭ eraŭ aţintaţĭ, cumŭ amŭ ḑisŭ, spre peninsula balcanică, spre cetatea Constantinopoluluĭ care, fiindŭ cheia Bosphoruluĭ, 'lŭ-ar fi făcutŭ stăpânŭ pe întréga mare Négră, şi l'arŭ fi pusŭ în comunicaţiune cu Occidentulŭ prin marea de Marmara, prin Arhipelag, etc. Rusia déră întreprinse multe resbele în acestŭ scopŭ sub masca a diferite pretexte; prin evenimentele petrecute la 1809, 1812, 1817, 1829 etc. puterniculŭ imperiŭ de Nordŭ câştiga nuoŭ terenŭ în Orientŭ, îşĭ întindea în modŭ simţitorŭ preponderenţa sa şi 'şĭ pregătea terenulŭ pentru lovitura de graţie ce medita de multŭ timpŭ Turcieĭ.

Europa începuse deja se înţelégă bine scopulŭ ce urmărea aşa numitulŭ campion alŭ crescinismuluĭ; exemplulŭ ce ea avusese cu marea Caspică, pe care Rusia o închise multŭ timpŭ comerciuluĭ Persieĭ, care nu maĭ avea dreptulŭ de a ţine nave de resbelŭ pe dênsa; experienţa ce făcuse cu Dunărea, cândŭ acésta căḑuse în stăpânirea aprópe esclusivă a Rusieĭ prin ocuparea de către ea a gurelorŭ Dunăriĭ, convinse pe puterĭ că, lăsândŭ liberŭ cursŭ avêntuluĭ cotropitorŭ alŭ panslavismuluĭ, comerciulŭ europeanŭ era ameninţatŭ, progresulŭ era în pericolŭ d'a fi opritŭ în calea sea, în profitulŭ uneĭ singure puterĭ.

Tractatulŭ de la Paris fuse primulŭ frâŭ ce se puse acţiuneĭ cotropitóre a Rusieĭ. Acesta 'ĭ reluă Basarabia ce neo răpise la 1812, şi cu ea gurile Dunăriĭ. Ast-felŭ se asicură de partea acésta libertatea navigaţiuneĭ celuĭ maĭ mare rîŭ comercialŭ din Europa, libertate vĕtămată până atuncĭ prin mĕsurile restrictive şi esclusiviste ce se luaŭ de către guvernulŭ rusescŭ.

Dérŭ, din nefericire, împrejurările veniră astŭ-felŭ că Europa, care trebuia sĕ ţină ea strânse frânele Orientuluĭ, care trebuia sĕ se facă campionulŭ liberăriĭ populaţiunilor asuprite din imperiulŭ turcescŭ, spre a preveni loviturile colosuluĭ de la Nordŭ, a lăsatŭ totulŭ în voia sórteĭ, fie din causa gelosielorŭ, fie din aceia a neînţelegeriĭ în ceea ce privea regularea cestiuniĭ Orientuluĭ.

Rusia fu gata sĕ profite şi de acéstă situaţiune. Flacăra aprinḑêndu-se în peninsula balcanică, Rusia sciu s'o facă a se întinde din ce în ce maĭ multŭ, până cândŭ creḑu că a venitŭ momentulŭ de a 'şĭ repune în practică teoriele séle faciă cu Orientulŭ europeanŭ. Atuncĭ se îmbrăcă Rusia cu mantia strălucitóre a liberăriĭ popórelorŭ; atuncĭ îşĭ învelui ea intenţiunile oculte cu acele frase umanitare, cu acele angajamênte solemne şi seducĕtóre, carĭ aveaŭ sĕ se calce a doua ḑi chiarŭ dupĕ victoriă. Causa urmărită de guvernulŭ din Petersburg în acéstă ocasiune, numaĭ era o causă muscăléscă, o causă de interese personale ale Rusieĭ, era causa crescinătăţiĭ, a civilisaţiuneĭ, a libertăţiĭ, a umanităţiĭ; era onórea Europeĭ care trebuia salvată, era libertatea populaţiunilorŭ sclave care avea se apară radiósă.

Aşa vorbeaŭ atuncĭ diplomaţiĭ Rusieĭ, aşa se sileaŭ sĕ seducă acele populaţiunĭ subjugate şi să înăbuşéscă orĭ-ce temere, orĭ-ce neîncredere ce s'arŭ fi pututŭ ivi din partea puterilorŭ. Acestea creḑură şi ele unŭ momentŭ în spiritulŭ de umanitate alŭ Rusieĭ şi în angajamêntele pe onóre de neinteresare luate de puterniculŭ eĭ împĕratŭ. România, neajutată de nimenĭ, lăsată în voia sórteĭ, trebui şi ea vrêndŭ ne vrêndŭ sĕ créḑă promisiunile şi angajamentele diplomaţilorŭ de la Nordŭ, carĭ se făceaŭ representanţĭ aĭ Europeĭ şi campionĭ aĭ libertăţiĭ.

Resultatulŭ acesteĭ încrederĭ şi toleranţe generale este cunoscutŭ. Tractatul de la San Stefano ni'lŭ înfăţişéză cu colorile cele maĭ posomorâte, dérŭ totŭ deodată convingĕtóre despre cea-ce e onestitatea şi sinceritatea în politica ruséscă.

Prin acestŭ tractatŭ, se forméḑă în loculŭ Turcieĭ putrede unŭ alŭ duoilea statŭ rusescŭ, sub denumirea de Bulgarie. Rusia capĕtă dominaţiunea celeĭ maĭ marĭ părţĭ din litoralulŭ de sudŭ-vest alŭ măriĭ Negre, se apropie de Constantinopole şi marea de Marmara, şi 'şĭ deschide calea ca, printr'o nouĕ lovitură, sĕ pună mâna pe cheia care 'ĭ arŭ permite sĕ închiḑă şi sĕ deschiḑă dupĕ voie calea comerciuluĭ pe marea Négră, prin Bosfor, Dardanele spre marea Adriatică. Rusia însĕ necreḑêndu-se încă destulŭ de asicurată cu atâta, maĭ stipuléḑă reluarea Basarabieĭ române, care arŭ pune-o érăşĭ în stăpânirea Dunăriĭ, ce abia scăpase de sclavagiulŭ ce 'ĭ fusese impusŭ înainte de 1856.

Tractatulŭ de la San Stetano a datŭ astŭ-felŭ pe faciă întreaga politică ce medita Rusia asupra cestiuneĭ Orientuluĭ, a nimicitŭ multe speranţe, a datŭ nascere la marĭ şi legitime nemulţumirĭ şi a provocatŭ din nuoŭ neîncrederea Europeĭ în Rusia şi reînceperea uneĭ politice maĭ energice în contra curentuluĭ panslavistŭ. Aḑĭ toţĭ s'aŭ convinsŭ că singură Rusia, cu principiele eĭ, cu programa intereselorŭ eĭ, cu conduita ce a ţinutŭ faciă cu noĭ şi cu alte popóre în resbelulŭ actualŭ, nu este în stare, nu putea, nu voeşte sĕ aducă în Orientŭ o ordine de lucrurĭ pacînică, echitabilă, basată pe dreptulŭ neprescriptibilŭ alŭ naţionalităţilorŭ. Ea a doveditŭ că luptă numaĭ pentru ridicarea slavismuluĭ, cu nesocotinţa şi în paguba diferitelorŭ populaţiunĭ aflate în fostulŭ imperiŭ turcescŭ. Nesocotindŭ pe grecĭ şi pe românĭ, carĭ în totŭ timpulŭ s'aŭ distinsŭ prin demnitatea lorŭ naţională, prin consciinţa drepturilorŭ, prin superioritatea spirituluĭ de cultura asupra altorŭ naţionalităţĭ favorisate de Rusia, acésta a bine-meritat indignaţiunea Europeĭ şi a statelorŭ marĭ din Orientŭ şi protestele ce s'aŭ ridicat din tóte părţile. Ea a deschisŭ ochiĭ Europeĭ care se agită deja puternicŭ în facia intereselorŭ séle amerinţate de slavismŭ.

Acésta tocmaĭ ne face sĕ sperămŭ că, de şi situaţiunea e grea, de şi pericolile suntŭ marĭ, vomŭ putea sĕ eşimŭ cu bine dintr'ênsele. Europa nu póte sĕ tolereḑe nedreptăţile ce voeşte Rusia sĕ facă, ea nu póte sĕ voéscă ca Orientulŭ sĕ devie o a doua provincie ruséscă ameninţătóre!

Cititoriĭ noştri îşĭ aducŭ aminte că amŭ vorbitŭ despre o moţiune ce d. Cambell a propusŭ în Camera Comunelorŭ, în care susţinea drepturile nóstre, precumŭ şi despre o adresă de mulţumire ce 'i s'a făcutŭ de maĭ mulţĭ cetăţenĭ românĭ.

Românulŭ de aḑĭ publică atâtŭ o epistolă a d-luĭ Cambell către subscritoriĭ adreseĭ câtŭ şi o epistolă către ḑiarulŭ *Times* în acéstă privinţă.

Amêndouĕ aceste epistole fiindŭ importante pentru noĭ, le reproducemŭ aci pe amêndouĕ:

Epistola către cetăţeniĭ românĭ.

Domnilorŭ,

Prin cuvintele ce 'mi-aţĭ transmisŭ prin telegramă amŭ fostŭ cu mare prisosŭ gratificat de simţimêntele şi opiniunile mele esprimate în Camera comunelorŭ în favórea drepturilor vóstre.

Potŭ sĕ v'asicurŭ, domnilorŭ, că din parte'mĭ nu voiŭ cruţa nicĭ o silinţă pentru ca Camera sĕ ia în favorabilă considerare cestiunea vóstră. Din nenorocire, împrejurările suntŭ astŭfelŭ şi ţéra vóstră este atâtŭ de departe d'a nóstră în câtŭ îmĭ este témă că nu va fi prin putinţă Englitereĭ ca ea singură sĕ susţie prin forţă drépta vóstră causă. Sperŭ încă însĕ şi cu tărie că se va putea întruni o conferinţă europénă, şi că guvernulŭ englesŭ va putea atuncĭ sĕ pledeze acolo între puterile cele marĭ şi va isbuti a obţine dreptate pentru voĭ, fie prin puterea morală, fie prin concertulŭ puterilorŭ carĭ arŭ comanda respectulŭ orĭ-căreĭ puterĭ, fie ea câtŭ de mare.

Décă din nenorocire, din causa unorŭ considerărĭ personale, aceste speranţe arŭ fi amăgite, nu vĕ potŭ da de câtŭ umilulŭ meŭ avisŭ, că ne-putândŭ resista forţeĭ prin forţă, puteţĭ însĕ opune o resistenţă tare, şi póte roditóre cerinţelorŭ Rusieĭ, refusându-vĕ cu stăruinţă d'a ceda de câtŭ numaĭ forţeĭ violinteşi făcêndŭ astŭ-felŭ sĕ caḑă scandalulŭ şi fără-de-legea asupra celorŭ carĭ vorŭ recurge la violinţă, décă vorŭ recurge pentru a despuia pe unŭ aliatŭ.

Insĕ, domniĭ meĭ, cu simţimêntele patriotice carĭ vĕ insuflă, şi conservândŭ mândra atitudine ce aveţĭ, suntŭ sicurŭ că n'aveţĭ trebuinţă de sfaturile nicĭ unuĭ străinŭ; de aceia nu voiŭ sĕ maĭ adaogŭ nimicŭ ş'a maĭ repeţi câtŭ de mare preţŭ punŭ pe buna vóstră opiniune, şi că suntŭ şi voiŭ fi cu totulŭ şi pentru totŭ d'auna la serviciulŭ vostru.

Credeţĭ-mĕ alŭ vostru.

George Cambell.

Epistola către editorulŭ ḑiaruluĭ, Times.

Domnule,

Amŭ primitŭ din Bucurescĭ multe şi viĭ mulţumirĭ, de la maĭ mulţĭ Românĭ distinşĭ, pentru moţiunea care a figuratŭ în ḑiarulŭ vostru de erĭ séra, în câtŭ, în interesulŭ lorŭ, solicit de la dumnéta voia d'a repeţi espunerea ce amŭ făcutŭ-o în Cameră, dérŭ care, din causa oreĭ înaintată, n'a fostŭ reprodusă, adică:

Că n'amŭ susţinutŭ moţiunea fiindŭ-că amŭ presimţitŭ că cestiunea se va regula dupe ce se vorŭ întrebuinţa miḑilóce diplomatice, érŭ nu printr'o resoluţiune luată acumŭ în Camera comunelorŭ; amŭ adaosŭ însĕ că voĭ cere de la guvernŭ cu stăruinţă ca sĕ resiste, împreună cu Europa, la răpirea violinte a uneĭ părţĭ a Românieĭ făcută în contra voinţeĭ poporuluĭ românŭ.

Imĭ pare că noua depeşe a principeluĭ Gorciakoff dă o însemnătate specială acesteĭ cestiunĭ. In umila mea opiniune, acéstă depeşe este cu totulŭ mulţămitóre în tóte privinţele, afară din douĕ punte, adică: — retrocedarea Basarabieï şi modulü d'a regula indemnitatea séü lipsa modului de regulare.

In ceea-ce s'atinge de fişia din Basarabia, recunoscü pe deplinü că este naturalü că Rusia s'o poftéscă cu ardóre, şi, déca arü fi obţinut'o de la Turcia séü de la România în condiţiunï ca cele cu care s'aü datü Franciei Niza şi Savoia, dupĕ mine acéstü ţéră, din punctulü de vedere alü intereselorü eï, n'arü fi făcutü nicï o obiecţiune. Considerândü însĕ relaţiunile şi angagiamêntele între Rusia şi România, din anulü din urmă, credü cu tĕrie că, déca Rusia va voi sĕ ia cu sila acestü teritoriü românü, acésta arü constitui o astü-felü de violare a dreptuluï ş'a legilorü fondamentale şi publice că Europa arü trebui sĕ se opună în interesul acestorü marï principiï.

Sperü, cu tóte acestea, că, findü-că Rusia a consimţitü în depeşa circulară d'a discuta acéstă cestiune ş'aceea a îndemnităţiï, nu va putea sĕ se refuse d'a o face şi în congresü, şi astü-felü orï-ce cestiune de formă findü înlăturată puterile se vorü întruni în curândü şi vorü căuta a împăciui întrégă cestiunea.

Alü d-tële, *George Cambell.*
10 Apriliü, 1878.

Organele guvernuluï din Petersburg continuă activitatea lorü, consiliindü o înţelegere amicală între Rusia şi Austria. Şi *Corespondinţa politică* publică o scrisóre din St. Petersburg, în care se arată pe largü dorinţa de care arde Rusia d'a îndeplini tóte cererile cele echitabile ale Austrieï. Cu tóte acestea însĕ, din espunerea vederilorü cabinetuluï din St. Petersburg, pe care o face corespondentulü, consiliile ce se daü Austrieï sună órecumü ca ameninţărï. „Céră Austria, scrie elü, o justă satisfacţiune a intereselorü eï cele maï imediate, şi nu Rusia va fi acea care se va opune. Trécă chiarü şi astăḑï peste mĕsura pretenţiunilorü, pe care le-a arĕtatü maï nainte de încheerea păciï de la San Stefano, şi ele vor fi considerate ca plausibile şi acelea aicï. Nu trebue însĕ sĕ mérgă acumü până la esageraţie cu cererile eï, căcï atuncï se vorü înlătura cele maï reale şi cele maï sincere sforţărï pentru o înţelegere, fără nicï unü avantagiü óre-care, fie pentru presentü, fie pentru viitorü."

Scrisórea se încércă apoï sĕ probeze că Austria, la casü de o mergere în comunü cu Englitera, nu póte sĕ câştige nimicü şi dă înfine consiliulü că cabinetulü din Viena sĕ 'şï reducă cererile şi objecţiunile séle conformü cu dorinţele din St. Petersburg. Totü în acestü sensü suntü şi consiliile pe care le dă *Golos*. Cu totulü ameninţătorü este însă limbagiulü foiï *Ruski-Mir*. Cu o ură, pe care nu póte s'o ascundă, acéstă fóie strigă:

„Schimbarea de o dété a atitudineï Austrieï în sensü paceficü, este maï întéiü de tóte provocată de imposibilitatea în care se află Austro-Ungaria, faciă cu relaţiunile eï interne şi esterne, d'a începe unü resbelü cu Rusia; afară de acestea, la astă schimbare potolitóre de o détă, aü maï contribuitü nu numaï consiliile Germanieï, dérü încă şi nisce mĕsurï importante pe care le-a luatü Rusia şi Italia. A aşeza la unü locü convenabilü o masă de trupe înfiinţătóre — este unü argumentü care vorbeşte multü maï lămuritü, de câtü tóte raţionamêntele şi probele, orï câtü de frumosü stilisate arü fi ele. In diverginţele de opiniunï care suntü între noï şi Austria, dreptulü este de partea nóstră din causă că noï suntemü ceï maï tarï, findü-că noï dispunemü de mijlóce, care lipsescü de multü încă aceluï statü înbucătăţit, findü-că noï avemü unü viitor érü Austria nu.«

Acésta este o lecţie pe care Austro-Ungaria o merită cu dreptü cuvêntü. Profita-va ea óre de dênsa? Noï nu credemü, căcï ochiï comiteluï Andrassy sunt legaţï.

— —

Comandantulü supremü rusü de la San Stefano se pronunţă într'unü chipü fórte asigurătorü despre unü resbelü eventual cu Englitera. O scire adresată din cuartierulü generalü rusescü către *Corespondinţa politică*, ḑice că marele-duce Nicolae arü fi adresatü, maï nainte de ultima ducere a sa la Constantinopole, următorul cuvênt către unü regimentü din gardă:

Aveţï încă câte-va ḑile răbdare copiï! Voï vĕ veţï întórce negreşitü a casă; chiarü când s'ar începe unü resbelü cu englesiï, garda totü va fi îndreptată spre Petersburg; avemü destuï soldaţï aicï, spre a îngenunchia pe englesï. Noï nu căutămü resbelulü; dérü déca englesiï îlü voescü, apoï suntemü gata, ne-amü luatü mĕsurile nóstre.«

Reîntórcerea gardeï a fostü deja hotărîtă la 18 curentü, printr'unü ordinü de ḑi, dérü nicï o depeşe nu ne-a anunţatü până acumü că acestü ordinü a fost esecutatü.

— —

In fine, dupĕ o lungă pausă, oficiosul organü austriacü din Londra, *Castern-Budget*, rupe tăcerea şi se hotăraşte sĕ vorbéscă despre situaţiune. De şi este tratată de absurdă versiunea că principele Gorceakoff a datü unü rĕspunsü la objecţiunile Austrieï, totuşï, chiarü ḑiarul oficiosü, este silitü acumü sĕ mărturiséscă că esistă unü rĕspunsü, şi déca nu direct dérü celü puţinü indirectü. Eată ce ḑice *Castern-Budget* în acéstă privinţă:

„Este cu tóte acestea ceva adevĕratü în părerea că Memorandulü rusescü însemnéḑă, până la unü punctü óre-care, nu numaï un rĕspuns Engliterei, dérü şi Austrieï. Déca acésta s'a făcutü cu intenţiune, apoï resultă că Rusia face importanta mărturisire că declaraţiunile cabinetelorü din Viena şi Londra, relative la tractatü, suntü de o natură cu totulü identică. Scopulü eï este unulü şi acelaşï. Guvernul de aicï, câtü şi celü din Londra, este decisü sĕ aprobe preliminariile de pace numaï dupĕ ce li se vorü face modificărï simţitóre şi fundamentale. Cu tóte acestea Memorandulü principeluï Gorceakoff este consideratü pe aicï de o natură împăciuitóre, întru câtü elü arată disposiţiunea să discute punctele principale de ne-înţelegere dintre Rusia de o parte şi Austria şi Englitera de cea-l-altă parte. Se pare că Rusia este dispusă sĕ prefere o sacrificare a uneï părţï considerabile din cuceririle séle, de câtü sĕ se supune umilinţiï d'a pune la disposiţiunea puterilorü întregulü tractatü de la San Stefano. Din nenorocire şi ea, ca şi Englitera, pune cea maï mare greutate pe punctulü de onóre şi ambele parü a considera stăruinţa lorü în acest punct ca o probă despre puterea şi opiniunea lorü. Astü-felü findü împrejurările, se crede pe aicï că nu este bine d'a interveni directü şi fără o absolută necesitate. Unü resbelü între Englitera şi Rusia va da negreşitü de resultatü o umilire a uneia din cele două puterï, dérü arü fi o nebunie a se crede că, déca Englitera va fi învingĕtóre, tóte lucrurile din Orientü vorü lua érăşï cursulü lorü de maï nainte. O reconstruire fundamentală a Turcieï arü trebui negreşit sĕ se efectueḑe, şi Austro-Ungaria nu este pregătită sĕ'şï sacrifice avuţia sa într'o întreprindere, din care va resulta o problemă egală cu aceea care ni se presintă astăḑï.«

— —

Ḑiarele turceştï, de ordinarü fórte bogate în articolï de fondü, aü fostü de o reservă absolută de cândü cu venirea ruşilorü la San-Stefano şi de la încheerea preliminarilorü de pace. Ele s'aü mărginitü a reproduce estracte din ḑiarele europene şi a înregistra faptele îndeplinite şi evenimentele locale, fără a alătura pe lângă aceste povestirï vre-o reflecţiune.

Amü maï spusü deja, că de câte-va ḑile aceste foï aü reînceputü sĕ reia vechea lorü animaţiune.

Vakit dă acumü unü buletinü ḑilnicü asupra situaţiuniï, si *Bassiret* îmbrăţişéză cu grăbire tóte scirile care, de aprópe séü de departe, suntü de natură a pune în evidenţă puţina ne-mulţumire ce aü musulmaniï despre actuala stare de lucrurï.

Vakit, comentând telegramele din Europa, le însoţeşte de câte-va reflecţiunï, maï alesü cândü aceste telegrame vorbescü despre pretinsa înţelegere esistândă între Turcia şi Rusia. Fóia turcéscă nu póte sĕ admită posibilitatea uneï alianţe ofensive şi defensive cu Rusia. Acestü ḑiarü lasă sĕ se întrevéḑă că s'aü făcutü propunerï în acéstă privinţă. Cu tóte acestea, elü crede că aceste propunerï n'aü reuşitü şi că n'aü şansă d'a reuşi, neutralitatea findü uniculü rolü alü Turcieï în tóte complicaţiunile la care ar putea să dea nascere tractatulü de la San-Stefano.

Bassiret, dupĕ ce a tăcutü multü timpü, nu póte să 'şï maï stăpânéscă, ḑice elü, indignaţiunea în faţa vecsaţiunilorü şi a maltratărilorü ce suferă musulmaniï din Bulgaria. Autoriï acestor atrocităţï sunt bulgarï cu uniforme ruseştï. Locuitorï inofensivï, femeï, copiï şi bătrânï, carï n'aü luatü nicï o dată parte la resbelü şi carï nu potü să fie câtuşï de puţinü consideraţï ca responsabilï despre cele ce aü putută să se producă înaintea séü pe timpulü resbeluluï, suferă pretutindenï unü tratamentü de ne-suferitü. Femeï şi june fete musulmane, dupĕ ce aü fostü smulse de lângă familiile lorü şi dupĕ ce aü suferitü ultimele ultragiï, rătăcescü actualmente prin munţï. fără ca sĕ aibă vre unü adăpostü. Sate întregï aü fostü distruse şi ruinate de la încheerea funestuluï tractatü de la San-Stefano.

Bassiret termină articolulü sĕü denunţândü aceste procedărï barbare umanităţiï Europeï. Până cândü îï va maï remânea o suflare, ḑice elü, nu va înceta d'a ridica vocea contra actelorü ne-omenóse şi ne maï pomenite de care suferă poporulü musulmanü din Bulgaria.

D'ale ḑileï.

A-l'altă-séră, pe la orele 8 şi ½, cantonierul Mihalache de la cantonulü No. 3 dupe calea ferată Giurgiu, între Jilava şi Bucurescï, a fost cumplitü torturatü şi jefuitü de 5 tâlharï deghisaţï. Până acumü făptuitoriï nu suntü încă cunoscuţï.

Victima a fostü adusă erï la spitalü.

*

Furturile de banï şi obiecte abundă în capitală. Aşa Constantin Dincă a furatü unü fişicü de 27 napoleonï de la Gheorghe din suburbia Cişmeana. Baniï aü fostü găsiţï de fratele preveni tuluï şi s'aü datü păgubaşuluï. Petre Lungu a furatü de la d. Gr. N. Manu două lanţurï; I. Vasilescu, Nicolae Păuna şi Dumitru Manea suntü bănuiţï a fi furatü banï şi obiecte de la Ilinca Constantină şi Radu Ghinescu dupĕ şoséua Filantropieï, prin ruperea copiluluï de la uşa caseï.

*

De altü-mintrelea, lumea findü necăjită, nicï bătăile nu lipsescü. Gheorghe Tănase de esemplu a bătutü mĕrü pe Marin Tănase cârciumar din sub. Precupeţi-vechï, spărgêndu'ï geamurile prăvĕlieï. — Ion Hristu a păruitü, pentru paşte, pe femeia sa Dumitra, servitóre la Maiorü Al. Catargiu.

*

Timpulü s'a reîndreptatü de erï. Dupe două ḑile de vêntü violentü, plóe şi fulguială de néuă, avemü érăşï ḑile de primă-véră. E de speratü că, în timpulü serbătorilorü Pascilorü, o sĕ avemü unü timpü frumosü, dupĕ dorinţa amatorilorü de escursiunï şi petrecerï câmpestre.

*

Cu tóte versiunile îngrijitóre ce circulă în publicü asupra situaţiuneï, lumea nu se gândesce maï puţinü la petrecerï. Astü-felü sĕ facü marï preparative de véră la maï multe localurï deja cunoscute, la *Union*, la *Suisse*, *Stavry*. în faţa Epicopieï, se ridică pavilióne, se arangează grădinile; cătândü fie-care a face maï multă concurenţă adversarilorü sĕï de gheşeft. Dintre tóte însĕ, pavilionulü ce se lucreadă în grădina Stavry, va fi celü maï elegantü, şi care de sigurü va atrage şi maï multă lume.

*

Literatura nóstră didactică s'a maï înavuţit cu o carte. Acésta este *Geometria elementară*, pentru usulü scólelorü de ambele sexe, lucrată d. N. Crapeleanu, profesorü la gimnasiulü din Ploescï şi editată de librăria Karjanu. Preţulü unuï exemplarü este unü leü şi 25 banï şi se află de vênḑare numaï la editorü.

Ostaşilorü Românï.

Dup'atâtea lunï de luptă, de amar şi vitejiă,
Dup'atâtea suferinţe... dup'atâtea lungï durerï...
Maï voiaş voï la privire şi la mersü maï cu mândrie,

Foiţa Telegrafuluï

VICTOR HUGO

8

HISTORIA UNEI CRIME

— Depunerea unuï martorü —

Tradusă de C. Calligari.

Antêia ḑi.

GUET-APENS

VIII.

Violarea Săleï.

Umblândü, între două garduri de baionete, ceï 6 arestaţï întâlniră 3 din colegiï lorü, pe Eugene Sue, Chanay şi Benoist (du Rhone).

Eugene Sue opri trecerea ofiţeruluï care comanda compania şi 'ï ḑise:

— Vĕ somămü se liberaţï pe colegiï noştri.

— Nu potü, rĕspunse ofiţerulü.

— In acestü casü complectaţï crimele vóstre, ḑise Eugene Sue, vĕ somămü sĕ ne arestaţï şi pe noï.

Ofiţeru iï arestă.

Fură duşï la postulü ministeruluï proiectatü alü afacerilorü streine şi de acolo maï târḑiü, la casarma cheuluï d'Orsay. Numaï peste nópte două companiï de linià 'ï căutară pentru a 'ï duce la acestü din urmă locü.

Aşeḑându'ï între soldaţï, ofiţeru comandantü 'ï salută până josü şi le ḑise cu politeţă: — Domnilorü, armele ómenilorü meï suntü încărcate.

Evacuarea saleï se făcuse, cumü amü ḑisü, cu sgomotü, soldaţiï împingândü pe representanţi înaintea lorü prin tóte porţile.

Uniï, şi în numĕru lorü ceï de carï vorbirămü, eşiră prin strada Bourgogne, ceï l'alţi fură târâţï prin sala Paşilorü perduţï către Zabreua[1]) care face faţă poduluï de la Concordie.

Sala Paşilorü perduţï are ca anticameră unü felü de sală respântiă pe care se deschidü scara tribunelorü înalte şi maï multe uşï, între altele uşa cu gémurï a galerieï care duce la apartamentele preşedinteluï Adunăreï.

Ajunşï la acestü locü, lipitü cu rondul unde este uşa laterală a eşireï palatuluï, soldaţiï lăsară pe representanţï liberï.

Se forma acolo unü grupü în care representanţiï Canet şi Favreau luară cuvêntulü. Se rădică unü strigătü: Aideţï sĕ căutămü pe Dupin, sĕ 'lü târîmü aci, déca trebue!

Deshiseră uşa cu giamurï şi se aruncară în galeriă. Astă dată, d. Dupin era la dênsulü. D-nu Dupin, aflândü că gendarmeria evacuase sala, eşise din ascunḑătóre. Adunarea find josü, Dupin se ridică în susü. Legea findü prisonieră. astü omü se simţia scăpatü.

Grupulü representanţilorü condusü de D-niï Canet şi Favreau 'lü găsiră în cabinetulü sĕü.

Acolo se angagiă unü dialogü. Representanţiï somară pe presidentü sĕ se pună în capulü lorü şi se reintre în sală, elü omulü Adunăreï, cu eï ómeniï naţiuneï.

D-nu Dupin refusă, fu fórte hotărâtü.

— Ce voiţï sĕ facü? ḑicea elü, amestecândü protestaţiunelorü séle speriate axiome de drept şi citaţiunï latine, instinctü alü paserilorü vorbitóre carï debită totü repertoriulü lorü cândü le e frică. Ce vreţï sĕ facü? Cine suntü eü? Ce potü? nu suntü nimicü. Toţï suntemü nimicü. *Urbi nihil, ibi nihil.* Forţa e aci. Unde este forţa, poporulü perde drepturile séle. *Novus nascitur ordo.* Resemnaţi-vĕ şi eü suntü obligatü sĕ mĕ resemnü, şi eü. *Dura lex sed lex.* Lege dupĕ necesităţï, auḑiţï-o bine, érü nu dupĕ dreptü. Dérü ce sĕ facemü? Lăsaţï-mĕ în pace. Nu potü nimicü, facü ce potü. Nu buna voinţă ne lipsesce. Déca aşü avea 4 ómenï şi unü caporalü, i aşü pune se móră.

Astü omü nu cunósce de câtü forţa, ḑiseră representanţiï; eï bine, se usămü de forţă.

'Lü apucară, 'ï trecură unü şarpü, cu o sfóră de gâtü şi cum ḑisseră, 'lü târîră în sală, luptândü, reclamândü „libertatea« sea, plângêndü, protestândü — aşï ḑice asvârlindü, déca cuvêntulü nu arü fi nobilü.

Câte-va minute dupĕ evacuare, acéstă sală a paşilorü perduţï care vĕḑuse pe representanţï târîţï de geandarmï, vĕḑu trecândü pe D-nu Dupin târîtü de representanţï.

Nu merseră maï departe. Soldaţiï baraü uşa cea mare verde. Colonelulü Espinasse alergă, comandantulü gendarmerieï alergă. Din buzunarulü comandantuluï se vedeaü eşindü mânunchiurile a două pistóle.

Colonelulü era palidü, comandantulü era palidü, D-nu Dupin era galbenü. Ambelorü părţï le era frică, D-nuluï Dupin 'ï era frică de colonelü; coloneluluï de sigurü, nu 'ï era frică de D-nu Dupin, dérü în dĕrătulü aceşteï risibile şi miserabile figurï vedea ridicându-se ceva teribilü, crima sea. Şi tremura. Este în Homer o scenă, în care Nemesis apare îndĕrătulü luï Thersit.

D-nu Dupin rĕmase câte-va minute interḑis, prostü şi mutü.

Representantulü Gambon iï strigă:

— Vorbiţï, D-le Dupin, stênga nu vĕ întrerupe.

Atuncï, cuvêntulü representanţilorü în cóstă, baioneta soldaţilorü înaintea peptuluï, nenorocitulü vorbi. Ceea ce eşi din gura sea în acestü momentü, ceea ce presidentulü Adunăreï Suverane a Franciei îngână înaintea geandarmilorü în acestü minutü solemnü nu s'arü putea culege.

Ceï ce aü auḑitü aceste ultime sughiţurï ale laşităţeï agonisindü, s'aü grăbitü a 'şï curăţi urechile. Se vede că îngână ceva în felulü acesta: Sunteţï forţa, aveţï baionete, invocü dreptulü şi mĕ ducü. Vĕ salutü.

Se duse.

Ilü lăsară sĕ se ducă. In momentulü de a eşi se reîntórse şi maï lăsă sĕ caḑă câte-va cuvinte; nu le vomü rădica. Istoria nu are coşniţe pentru gunóie.

IX.

Unü sfĕrşitü maï urîtü de câtü o mórte.

Amü vrea sĕ lăsămü, pentru a nu maï vorbi, pe acestü omü care purtase 3 anï acestü titlu augustü: Presidentul adunăreï naţionale a Franciei, şi care n'a sciutü sĕ fie de câtü servulü majorităţeï. La ultimulü sĕü ceas i găsi mijloculü de a se cobori şi maï josü de ce se credea capabilü. Cariera sea la Adunare fu acea a unuï servü, sfĕrşitulü sĕü fu alü unuï feciorü.

Atitudinea neauḑită ce d. Dupin avu înaintea gendarmilorü, scoţêndü felulü seü de protestaţiune, autorisă chiar dubiulü. Gambon strigă. — Resistă ca unü complice. Sciă totulü.

---

[1]) Acestü *Zăbreaua*, închis la 2 Decembriü, nu se maï deschise de câtü la 12 Martiü pentru d-nu Ludovic Bonapte care veni sĕ visiteḑe camerile séle Corpuluï Legislativü.

Maĭ frumoşĭ la 'nfăţişare şi maĭ beţĭ de bucuriă
Reveniţĭ în ţéra vóstră, Călăraşĭ şi Grăniceri!

D'ale vóstre marĭ victoriĭ moşiĭ voştri-acum sĕ ştiă
Că ceĭ morţĭ de patru vécurĭ din morminte s'ar scula
S'arŭ striga:—Precumŭ trecutulŭ aşă viitorulŭ fiă
Coronatŭ de mândre fapte, coronatŭ de vitejiă
Pentru voĭ urmaşĭ resboinicĭ, pentru voĭ ce sciţĭ lupta!

Şi maĭ mândră astăḑĭ ţéra pe voĭ veselŭ vĕ priveşte
Bravĭ eroĭ de la Nicopol, de la Plevna şi Vidin,
Ce-aţĭ adusŭ o serbătóre ce de vécurĭ se doreşte,
(Serbătórea libertăţeĭ) în ţéra ce vĕ iubeşte
Şi cu inima bĕtândă vĕ strânge pe alŭ eĭ sînŭ.

Astăḑĭ lumea vĕ privesce cuprinsă de admirare,
Cumŭ din óstea strămoşéscă eroĭ încă aŭ remasŭ.
Cumŭ Aprozii şi Arcaşiĭ încă aŭ asemănare
In virtute, 'n vitejiă şi'n-a ţĕreĭ apărare
Cu Pedestriĭ, Roşiorii, Dorobanţiĭ iuţĭ la pasŭ!

O spune a vóstre fapte, o spune a vóstră falĕ
Că sunteţĭ vlăstarĭ de glorii a eroilorŭ trecuţĭ...
Că de-acumŭ a vóstră armă pentru vecĭ va fi fatală
Legiunelorŭ barbare ce arŭ-voĭ sĕ dea năvală
Pe pămêntul ţĕreĭ nóstre, unde toţĭ am fost născuţĭ.

Bunŭ venitŭ, vĕ ḑicŭ eŭ vouĕ leginnelorŭ latine,
Intr'a vóstră ţéră mică însĕ liberă ca voĭ—
Ce ca voĭ îmbărbătată şi sĕtulă de suspine
Adunêndŭ cununĭ de laurŭ şi poveştĭ de gloriĭ pline
Vĕ şoptesçe cu mărire: *Bunŭ venitŭ osteni eroĭ!!*

D. Bodescu.

Diverse.

Ultimele momente ale unuĭ spânḑuratŭ Ḑiarele din America ne aducŭ o curiósă naraţiune a ultimelorŭ momente ale luĭ Augustin Iohson care a fostŭ spânḑuratŭ pentru că a ucisŭ unŭ negru. Spânḑurătórea esta reservată în America numaĭ pentru negri; Johnson este întêiulŭ albŭ care a fostŭ spânḑuratŭ dupĕ resbelulŭ secesiuneĭ.

Ajungĕndŭ înaintea eşafoduluĭ, condamnatul a cerutŭ ceva de bĕutŭ şi unŭ preotŭ 'ĭ-a dat o butilie plinĕ de aiasmă. Elŭ a bĕutŭ o înghiţitură, a arĕtatŭ unŭ desgustŭ şi a aruncat butilia sub eşafodŭ strigândŭ: „Eŭ care credeamŭ că este rachiŭ!„

Dupĕ acéstă scenă, preoţiĭ aŭ începutŭ rugăciunele învĕţândŭ pe condamnatŭ a le repeta, dérŭ a declaratŭ positivŭ că nu le va repeta de câtŭ cu condiţie de a i se da unŭ paharŭ de Wiskei, ceea-ce i s'a şi făcutŭ. Rugăciunile fiindŭ terminate, elŭ a cerutŭ unŭ altŭ paharŭ, şi, fiindŭ că i 'lŭ refusă, s'a adresatŭ către judecătorŭ, care a ordonatŭ sĕ i se acorde acéstă favóre. Elŭ a aprinsŭ apoĭ o ţigară, s'a suitŭ pe eşafodŭ, însoţitŭ de câţĭ-va amicĭ, din care unulŭ deschise dupe cererea sa cosciugul pentru ca sĕ véḑă interiorulŭ pe care 'lŭ-a examinatŭ surîḑêndŭ.

Ca respunsŭ la întrebarea serifuluĭ déca voia sĕ vorbéscă înainte de a muri, elŭ declarĕ că 'ĭ trebue maĭ întêiŭ o prisă de tabacŭ. Acésta era pentru a treia óră de la eşirea sa din închisóre; apoĭ ḑise cu o voce resunătóre:

„Voiŭ ca tótă lumea sĕ mĕ auḑă. Veḑŭ aci ómenĭ strânşĭ ca şi unŭ mănuchiŭ de pae, şi sciŭ că suntŭ în acéstă mulţime şi din aceĭ carĭ aŭ venitŭ sĕ mĕ scape. Le cerŭ însĕ sĕ nu facă nimicŭ. Şerifulŭ a fostŭ bunŭ pentru mine, şi eŭ însumĭ 'l'amŭ rugatŭ sĕ mĕ spânḑure cu propriele séle mâinĭ."

Acestŭ exordiŭ a fostŭ urmatŭ de o enumeraţie a omuciderilorŭ séle. Elŭ era la alŭ patrulea, şi spunea cum îşĭ asicurase impunitatea plătindŭ 25 dolarĭ procuroruluĭ generalŭ, cândŭ unulŭ din amicĭ 'ĭ observă că vorbise destulŭ şi că urmândŭ a trăncăni era sĕ compromită pe camaraḑiĭ sĕĭ.

Iohnson n'a maĭ stăruitŭ şi adresându-se către Şerifŭ, a cerutŭ ca frînghia sĕ fie maĭ lungă pentru ca sĕ producă o sgnduitură maĭ violentă şi sĕ dislóce gâtulŭ. Elŭ nu a voitŭ ca bonetulŭ negru sĕ 'ĭ acopere obrajiĭ, pentru că „voia sĕ se véḑă cumŭ móre". Făcêndu-se totŭ după placulŭ lorŭ, ḑise către Şerifŭ: „All right!" O jumĕtate secundă apoĭ, elŭ se balanţa în spaţiŭ. Convulsiunile aŭ duratŭ 12 minute.

Ultime Sciri.

SERVICIULŬ PRIVATŬ ALŬ „TELEGRAFULUĬ"

(Agenţia Havas)

[Serviciulŭ de erĭ, 8 ore séra].

Athena, 24 Apriliŭ.—Mustesarifui din Tesalia, Ibrahim-paşa, s'a datŭ dimisiunea. Tesalia a fostŭ despărţită în treĭ districte militare. Numĕrulŭ resculaţilorŭ între Olymp şi Pind se urcă la 2,500. Consuliĭ anglezi Merlin şi Blount vorŭ avea aḑĭ o întrevedere la Carditza cu delegaţiĭ insurgenţilor pentru a regula condiţiile armistiţiuluĭ.

Turciĭ aŭ trimis la Larissa opt bătalióne de infanteria şi patru tunurĭ destinate pentru Carditza, unde turciĭ aŭ fost bătuţĭ sĕptemâna trecută şi unde aŭ perdutŭ treĭ tunurĭ.

Londra, 24 Apriliŭ. — Intregulŭ contăţilorŭ lasă o impresiune puţin asicurătóre.

Se telegrafiază din Peterburg către *Times*: „Negociaţiunea privitóre la cestiunea retrageriĭ de o détă a forţelorŭ englese şi a forţelor ruse dinaintea Constantinopoleĭ merge încetŭ. Circulă sgomotulŭ că d. de Bismark are intenţiunea a renunţa la orĭ care nouă încercare de împăcare. Nu s'ar rĕspêndi acestŭ sgomot déca arŭ fi încredere în succesulŭ definitivŭ alŭ negociaţiunilorŭ."

Se telegrafiază din isvorŭ turcŭ aceluiaşĭ ḑiarŭ: „O insurecţiune seriósă a isbucnitŭ în satele musulmane din muntele Rhodope, în urma ocupaţiuniĭ Bulgarieĭ de ruşĭ. Décă trebue sĕ credemŭ informaţiunile acestuĭ ḑiarŭ, o luptă seriósă a avutŭ locŭ la Demotica în 18 Apriliŭ; ruşiĭ arŭ fi perdut 500 ómenĭ, dintre carĭ 8 ofiţeri; le vine întăririĭ din Andrianopole.

Se telegrafiază din San Stefano către *Times*: „Dupe informaţiunĭ particulare, generalul Milutin, ministru de resbel, va lua comanda forţelorŭ ruse din Caucasŭ. Generalulŭ Kauffman îlŭ va înlocui la ministerŭ. Rusia face marĭ pregătirĭ militare în Asia. Se asicură că o espediţiune de la Odenburg la Taschkend este pe drumŭ d'a se organisa."

Se telegrafiază din Petresburg către *Daily News*: Ideia uneĭ conferinţe preliminare este adoptată în principiŭ. Se anunţă că înţelegerea este asiguratâ asupra timpuluĭ trebuitorŭ trupelorŭ ruse şi floteĭ englese pentru a păstra posiţiunile lor respective actuale; dérŭ că Englitera ridică nouĭ dificultăţĭ relativŭ la trecerea Dardanelelorŭ. Ea stărue ca Rusia sĕ declare oficialŭ că consideră comunicarea tratatuluĭ către puterĭ ca echivalentă cu supunerea sea la cogresŭ."

Se telegrafiază din Viena către *Daily News*: „Dupe cererea Germanieĭ, Italia aderă la midilocire.

Se telegrafiază din Constantinopole către *Daily Telegraph*; „Parlamentulŭ Bulgarŭ cată să se adune la Tĕrnova."

(Serviciulŭ de aḑĭ, 9 ore diminéţă.)

Petresburg, 24 Apriliŭ,— *Agenţia rusă* ḑice că midilocirea activă a Germanieĭ continue în privinţa reuniuniĭ Congresuluĭ şi în privinţa moduluĭ retrageriĭ de o potrivă a forţelorŭ de la Constantinopole. Décă disposiţiunile suntŭ pretutindenĭ aşa de conciliante ca la Peterburg, — ḑice agenţia rusă, — se póte spera unŭ resultatŭ satisfăcĕtorŭ.

Indisposiţiunea principeluĭ Gorciakoff s'a îngreuiatŭ; mediciĭ se vorŭ pronunţa tocmaĭ diséră asupra naturei şi gravităţiĭ bóleĭ séle.

Paris, 24 Apriliŭ. — Se telegrafiază din Moscova că, afară de reunirea comitetuluĭ centralŭ formatŭ pentru armarea uneĭ flotile de priveghere, s'a decisŭ ca fie-carŭ guvernămêntŭ alŭ imperiuluĭ sĕ armeze câte unŭ vasŭ.

Berlin, 24 Apriliŭ. — Principele de Bismarck se află la Fridrichsruhe bolnavŭ de unŭ felŭ de brâncă la midilocŭ. Familia sea este lângă dênsulŭ.

Constantinopole, 24 Apriliŭ.—Rĕscóla musulmanilorŭ şi a bulgarilorŭ convertiţĭ la islamism se întinde în partea de sudŭ-estŭ a munteluĭ Rhodope. Ruşiĭ trimitŭ acolo marĭ ajutóre în contra rĕsculaţilorŭ. Eĭ arŭ fi bine armaţĭ şi arŭ fi avêndŭ treĭ tunurĭ. In încĕrcarea cu ruşiĭ aŭ fostŭ maĭ multe sute de morţĭ şi răniţĭ de ambele părţi.

Viena, 14 Apriliŭ.—Se telegrafiaḑă din Constantinopole către *Corespondinţa politică* că Sadyk paşa, în faţa aliaţelorŭ ce 'şĭ daŭ ruşiĭ şi engleḑiĭ, s'arŭ fi hotărîtŭ sĕ recomande sultanuluĭ a nu se angagia cu niciĭ o parte.

——

Aceste telegrame fiindŭ publicate în ediţia de a séra, le reproducemŭ aḑĭ pentru cititoriĭ de la améḑă.

(Serviciulŭ de erĭ, 4 ore după améḑă)

Viena, 24 Apriliŭ. — *Noua Pressă liberă* vede în midilocirea Germanieĭ cea din urmă încercare pentru menţinerea păciĭ. Dérŭ propunerea principeluĭ de Bismarck ajungândŭ scopulŭ în cestiunea desarmăriĭ *Noua Pressă liberă* crede în unŭ urâtŭ sfârşitŭ dupe analogia esistinte cu marele resbelŭ de curêndŭ. *Tagblatt* afirmă că lordulŭ Beaconsfeld voesce a contraria politica d-luĭ de Bismarck. In casŭ de resbelŭ, raporturile Germanieĭ cu Francia se vorŭ turbura ast-felŭ că Francia va înclina de partea lorduluĭ Beaconsfeld *Deutsche Zeitung* ḑice: „Décă Rusia, încreḑĕtóre în Prusia, va stărui în politica sea actuală, *resbelulŭ care va isbucni va fi semnalulŭ slăbiriĭ Rusieĭ pentru o jumĕtate de secolŭ.*"

Constantinopole, 23 Apriliŭ. — Maĭ multe detaşamente de trupe ruse, trimise din Andrianopole şi Philipopole contra satelorŭ musulmane şi bulgarilorŭ musulmanĭ revoltaţĭ în munţiĭ de la Rhodope, aŭ avutŭ deja angajamênte de Ortakei, de Sultaez şi Mustanle. Numeróse trupe ruse vorŭ sosi împrejurŭ de San Stefano, unde 60,000 ómenĭ vorŭ fi trecuţĭ în revistă lunĭ cu ocasia sărbătorilorŭ Pascilorŭ. Aceste trupe se vorŭ aşeḑa îndată de la San Stefano până aprópe de Cavak.

Nouĭ trupe ruse aŭ sositŭ la Burgaş. Marele duce Nicolae va pleca la Petersburg la începutulŭ luneĭ viitóre. O deputaţiune de notabili bulgarĭ a fostŭ primită de către marele duce la San Stefano. Tifosulŭ cresce printre ruşĭ la Andrianopole şi la Rodosto. Se continuă cu îmbarcarea bolnavilorŭ la San Stefano carĭ se întorcŭ în Rusia.

Trupe turce aŭ fostŭ trimise contra kurḑilorŭ în jorŭ de Mouch.

O deputaţiune bulgară va merge la Petersburg pentru a duce o adresă de mulţumire imperatoreluĭ.

Unŭ cutremurŭ de pămêntŭ a causatŭ, Vinerĭ, multe ruine la Mondania, la Sabandja şi în împrejuririle Bruseĭ şi Izmid. Unŭ detaşamentŭ de prisonierĭ venindŭ din România a sositŭ. Guvernămêntulŭ este necontenitŭ decisŭ a nu lua acum niciĭ unŭ angajamentŭ, niciĭ cu englesiĭ niciĭ cu rusiĭ.

Nu ne uitaţi!

Aşa adie vêntulŭ celŭ seninŭ care primă-véra se rădică despre Oltŭ, aşia vibréză sufletele acelorŭ fraţĭ, fiĭ şi rude ale nóstre, care aŭ rĕmasŭ pe câmpiele şi văiele Plevneĭ, Rahoviĭ, Beligragikuluĭ şi Asmerdanuluĭ,

Nu póte fi niciĭ unŭ Românŭ, care să nu 'şĭ aducă aminte d'unŭ frate, d'unŭ fiŭ, d'unŭ amicŭ séŭ d'unŭ camaradŭ cu care acumŭ unŭ anŭ amŭ serbătoritŭ sfintele şi veselele ḑile ale primă-vereĭ.

Sufletele lorŭ ne privescŭ din cerurĭ, unde datoria către patriă şi drapelŭ i-aŭ chematŭ, ca să se glorifice în eternitate, érŭ ânimele nóstre le păstréză dragostea şi recunoscinţa.

Ca soldatŭ îmbĕtrânitŭ sub drapelele române şi ca cetăţianŭ cu iubire de aceste suvenirĭ frumóse, amŭ creḑutŭ că facŭ bine se compunŭ unŭ tabloŭ mare, bine esecutat, de celŭ maĭ bunŭ litografŭ ce avemŭ, în care amŭ arĕtatŭ întinsa câmpiă a Plevneĭ, peste care se vĕdŭ presărate mormintele fraţilorŭ noştri, în mijloculŭ cărora s'a desemnatŭ unulŭ din cele maĭ sublime monumente din sînulŭ mameĭ nóstre Roma. Peste elŭ s'a înscrisŭ numirea corpurilorŭ de armată ce s'aŭ luptatŭ pentru idependinţa Românieĭ, loculŭ luptelorŭ, marca ţĕriĭ, şi tóte acestea sunt înconjurate cu frumóse giurlante din florile neuităriĭ. Cadrulŭ tablouluĭ s'a ocolitŭ cu portretele tuturor ofiţerilor morţĭ pe câmpulŭ de onóre, înscriindu-se supt tabloŭ data şi frumósa poesie a d-luĭ Urlăţénu.

Recomandîndŭ maĭ cu osebire frumosulŭ monumentŭ, rogŭ pe ceĭ în dreptŭ a'lŭ avea ca modelŭ la timpŭ priinciósŭ, când se va proiecta ardicarea monumentuluĭ în acelŭ cimitirŭ alŭ martirilorŭ bravĭ şi nemuritorĭ aĭ naţiuni.

Fiind-că şi din vênḑarea acestuĭ tabloŭ — care face parte din seria de 12 ce s'aŭ lucrat pên-acum despre bătăliele armateĭ române — amŭ otărâtŭ să trămitŭ a patra parte totŭ pentru ajutorulŭ familiilorŭ soldaţilorŭ morţĭ cu arma 'n mână, (precum s'a trămis pênă astăḑĭ în cursŭ de şése lunĭ de ḑile cu suma de leĭ 3000) s'a pusŭ acesteĭ istorice ediţiunĭ preţul numaĭ de leĭ rouĭ. D-niĭ doritorĭ d'a'lŭ avea îl vorŭ cere de la mine d'a dreptŭ (Calea Văcăreşcĭ, No 151) trămiţândŭ costulŭ în mărcĭ postale séŭ timbre, şi le vorŭ primi fără altă plată de transportŭ. Ceĭ ce vorŭ cere maĭ multe esemplare vorŭ primi 10 la sută gratis.

Editorŭ-compuitorŭ
Locot. Col., *D. Papazolŭ.*

Anunciŭ

Direcţiunea Generală a Telegrafelorŭ şi Poştelorŭ.

Se aduce la cunosciinţa generală că cu începere de la 1 Maiŭ stilŭ noŭ, serviciulŭ de scrisorĭ de la oficiulŭ postalŭ Centralŭ se prelungeşte până la 8 ore séra la guichetarile de poste-restante, vênḑarea timbrelorŭ şi scrisorile comandate; érŭ dimineaţa tóte aceste guichetarĭ se vorŭ deschide la 7 ore în locŭ de 8 ore.

Se face asemenea cunoscutŭ că scrisorile depusé la postă până la 7 ore séra vorŭ porni chiarŭ cu trenulŭ acceleratŭ de la 8 ore 15 minute séra; iarŭ cele depuse dupĕ ora 7 séra vorŭ porni cu trenurile de a doua ḑi diminéţa.

Directorŭ Generalŭ.

A eşitŭ de sub presă:

Cântulŭ I-iŭ

din

CĂDEREA PLEVNEI

saŭ

LIBERAREA CHREŞTINATĂŢEI

Poemă naţională în VI Cânturĭ

de

G. Al. Zamphirolu.

Se află de vênḑare la librăria fraţiĭ Iónniţiŭ & Comp. Lipscani No. 27. Preţulŭ 1 leŭ.

Credémŭ aceste bănuélĭ injuste. D. Dupin nu scia nimicŭ. Cine óre, printre facĕtoriĭ lovitureĭ de Statŭ, arŭ fi luatŭ ostenéla a'şĭ asigura adesiunea luĭ! a corupe pe d. Dupin. Era óre posibilŭ? şi pentru ce? sĕ'lŭ plătescĭ? Pentru ce? Baniĭ suntŭ perduţĭ cândŭ frica e de ajunsŭ. Suntŭ învoelĭ făcute dinainte. Mişelia este bătrâna complice a trădăreĭ. Sângele legeĭ vĕrsatŭ este iute ştersŭ. In dărătulŭ asasinuluĭ care ţine pumnalulŭ vine tremurêndulŭ care ţine buretele.

Dupin fugi în cabinetulŭ sĕŭ. 'Lŭ urmară.

— Dómne, strigă dênsulŭ, dérŭ nu înţelegŭ că voiŭ sĕ rĕmânŭ liniştitŭ.

Era torturatŭ în adevĕrŭ de diminéţă pentru a i se estrage o imposibilă părticică de curagiŭ.

— Mĕ trataţĭ maĭ rĕŭ ca geandarmiĭ, ḑicea elŭ.

Representanţiĭ se instalară în cabinetulŭ sĕŭ, se aşeḑară la masa luĭ pe cândŭ gemea şi bombania pe jeţulŭ sĕŭ, şi redactară unŭ prescriptŭ verbalŭ de ceea ce se petrecuse, voindŭ sĕ lase în arhive urme oficiale despre atentatŭ.

Prescriptulŭ verbalŭ terminatŭ, representantulŭ Canet citi presidentuluĭ şi 'lŭ presintă unŭ condeiŭ.

— Ce vreţĭ se facŭ cu acesta? ḑise elŭ.

— Sunteţĭ presidentulŭ, rĕspunse Canet. Acesta este ultima nóstră şedinţă. Datoria D-vóstră este de a sub-semna prescriptulŭ eĭ verbalŭ.

Acestŭ omŭ refusă.

X

Pórta Négră.

D-nu Dupin este o ruşine incomparabilă.

Maĭ târḑiŭ elŭ primi rĕsplată. Se vede că a fostŭ unŭ felŭ de procurorŭ generalŭ la Curtea de Casaţiune.

D-nu Dupin aduce luĭ Ludovic Bonaparte serviciulŭ de a fi în loculŭ luĭ celŭ din urmă din ómenĭ.

Se continuămŭ acéstă négră istorie.

Representanţiĭ drepteĭ, în prima uimire a lovitureĭ de Statŭ, alergară în mare numĕrŭ la D-nu Daru, care era vice-preşedinte alŭ Adunăreĭ şi în acelaşŭ timpŭ unulŭ din preşedinţiĭ reuniuneĭ de la Pyramide. Acéstă reuniune aprobase totŭ d'auna politica Elyseuluĭ, dérŭ fără a crede la premeditarea uneĭ loviturĭ de Statŭ. D-nu Daru locuia strada de Lille, No. 75.

La 10 ceasurĭ de diminéţă, vre-o sută din aceştĭ representanţĭ eraŭ adunaţĭ la D-nu Daru. Hotărîră se încerce de a penetra în localulŭ şedinţelorŭ Adunăreĭ. Strada de Lille se revĕrsa în strada de Bourgogne, maĭ în faţa portiţeĭ, care da intrare în palatŭ, şi care se numesce Pórta-négră.

Se direseră către acéstă pórtă, D-nu Daru în capŭ. Se ţineaŭ de braţŭ şi mergeaŭ câte treĭ treĭ. Uniĭ îşĭ puseră şarfurile. Le scóseră apoĭ.

Pórta négră, deschisă ca de obiceiŭ, nu era păḑită de câtŭ de douĭ ómenĭ.

Uniĭ maĭ indignaţĭ, D-nu de Kerdrel între alţiĭ, se precipitară către acéstă pórtă şi încercară a o trece. Dérŭ fu închisă cu violinţă şi avu locŭ acolo, între representanţĭ şi sergenţiĭ de uliţă carĭ alergară, unŭ felŭ de luptă în care unŭ representantŭ avu încheietura mâneĭ ruptă.

In acelaşŭ timpŭ, unŭ batalionŭ aşeḑatŭ la rêndŭ pe piaţa de Bourgogne se mişcă şi ajunse în fugă asupra grupuluĭ representanţilorŭ.

D-nu Daru, fórte nobilŭ şi hotărâtŭ, făcu semnŭ comandantuluĭ de a se opri; batalionulŭ se opri, şi d-nu Daru, în numele Constituţiuneĭ şi în calitatea sa de Vice-Preşedentŭ alŭ Adunăreĭ, somă pe soldaţĭ sĕ depună armele şi sĕ dea trecere representanţilorŭ Poporuluĭ Suveranŭ.

Comandantulŭ batalionuluĭ rĕspunse prin ordinulŭ de a goli strada imediatŭ, declarândŭ că nu maĭ există Adunare; că, elŭ, nu scie ce suntŭ representanţiĭ poporuluĭ, şi déCă persónele carĭ se găsiaŭ înaintea luĭ nu se retrăgiaŭ de bună voe, le va goni cu forţa.

— Nu vomŭ ceda de câtŭ violinţeĭ, ḑise d-nu Daru.

— Comiteţĭ o nelegiuire, adaogă d-nu de Kerdrel.

Ofiţerulŭ ordonă sĕ înainteḑe.

Companiile înaintară cu rândurile strânse.

Se face unŭ momentŭ de confusiune. Aprópe o ciocnire: Representanţiĭ isgoniţĭ cu violinţa se vĕrsară in strada de Lille. Uniĭ căḑură. Maĭ mulţĭ membri din drépta fură aruncaţĭ în noroiŭ de soldaţĭ. Unu din eĭ, d-nu Etienne, primi în umĕrŭ o lovitură de puşcă. Se adăogam că 8 ḑile dupĕ aceia, d-nu Etienne era membru alŭ aceluĭ lucru care se numia Comisiunea consultativă. Găsia lovitura de Statŭ bună, dimpreună cu lovitura de puşcă.

Se întórseră la d-nu Daru; pe drumŭ, grupulŭ împrăştiatŭ se formă din nuoŭ şi se recrutară chiarŭ câţĭ-va noĭ membri.

— D-lorŭ, ḑise d-nu Daru, presidentulŭ ne lipsesçe, sala este închisă! Suntŭ Vice-presidentŭ, orŭ-ce casă este palatul Adunăreĭ.

Deschise unŭ salonŭ mare, şi representanţiĭ drepteĭ se instalară. Deliberarea fu la începutŭ sgomotósă. Cu tóte acestea d-nu Daru observă că momentele eraŭ preţióse şi tăcerea domnea.

Prima mĕsură de luatŭ era de sigurŭ căderea presidentuluĭ Republiceĭ, în virtutea articoluluĭ 68 din Constituţie. Câţĭ-va representanţĭ, dintre aceia pe carĭ 'ĭ boteḑasemŭ *burgraves*, se aşeḑară la o masă şi pregătiră redacţiunea actuluĭ de cădere.

Pe cândŭ eraŭ sĕ 'ĭ dea citire, unŭ representantŭ care venia de afară se presentă la uşa salonuluĭ şi declară adunăreĭ că strada de Lille se umple de trupe şi că otelulŭ va fi încongiuratŭ.

Nu era unŭ minutŭ de perdutŭ.

D-nu Benoist-d'Azy ḑise:—D-lorŭ, aidemŭ la Primăria despărţireĭ a X-a, acolo vomŭ putea delibera sub protecţiunea legiuneĭ a X-a alŭ căreia colonelŭ, generalulŭ Lauriston, este colegulŭ nostru.

Hotelulŭ d-luĭ Daru avea o eşire pe din dărătŭ prin o mică uşă ce dă în fundulŭ grădineĭ. Mulţĭ representanţĭ eşiră pe acolo.

D-nu Daru voia sĕ 'ĭ urmeḑe. Nu maĭ rĕmânea în salonŭ de câtŭ elŭ cu d-nu Odilon Barrot şi alţĭ doĭ séŭ treĭ cândŭ uşa se deschise. Unŭ Căpitanŭ intră şi ḑise d-luĭ Daru:

— D-le Conte, sunteţĭ prisonierulŭ meŭ.

— Unde trebue sĕ vĕ urmeḑŭ? întrebă d-nu Daru.

— Amŭ ordinŭ de a vĕ păḑi în casa d-vóstră.

Hotelulŭ în adevĕrŭ, era ocupatŭ milităresce; şi astŭ-felŭ d-nu Daru fu împedicatŭ de a asista la şedinţa primărieĭ despărţireĭ a X-a.

Ofiţerulŭ lăsă pe d-nu Odilon Barrot sĕ iasă.

(Va urma.)

AVISU IMPORTANTU

REDESCHIDEREA GRĂDINEI NUMITĂ

STEFANU CELU MARE

Alăturĭ cu grădina numită Gișmegiŭ (Intrarea Gorganĭ)

Aranjată diu nuoŭ de subsemnatul care 'șĭ-a depusŭ tóte silințele pentru a face o adevĕrată grădină de petrecere. Pentru acésta déră sub-semnatul face plecata sa invitațiune, asigurând de unŭ serviciŭ prompt și realŭ pe Onor. visitatorĭ, unde vorŭ găsi în tóte serile lăutarĭ, maĭ cu deosebire Juoia și Duminica va fi musică și lăutarĭ, grădina va fi brilantŭ iluminată. Serviciulŭ se va face de D-nu Ioan Nicolescu, fostŭ ober-kelner la Ștrobel.

Antreprenorŭ: **Evangelie D. Butty**

HAPURILE
De BURIN DU BUISSON

CU IODURŬ DE FERŬ ȘI MANGANESĂ

Approbate de către Academia de Medicină din Paris.

Inefficacitatea atâtŭ de frequentă a hapurilorŭ de iodurŭ de ferŭ provine din aceia că elle nu conține manganesă, sare ce se găsesçe in totŭ dé-una in sânge in unire cu ferulŭ. Și este din causa presenței eĭ in **Hapurile de Burin du Buisson** că medicii datorédă effecturile minunate, sigure și nefaibile ce eĭ obține in *affecțiunile lymphatice, scrofulósse, rachitice și tuberculósse; in intărirea glandelorŭ, irregularitățile menstruațiunei, in accidentele de syphilis constituționalle, insărăcirea sângeluĭ, chlorosa, anemia, póla albă* și mai allessŭ in primele periode a-le *maladiilorŭ de peptŭ.*

Depositŭ in principalele Pharmacii.

INJECȚIUNE GRIMAULT & Cie

CU

MATICO

GRIMAULT & Cie, pharmaciști

8, RUE VIVIENNE, PARIS

Exclusivmente preparată cu foiile **Maticouluĭ** din Peruvia, acéstă injecțiune, și aŭ căștigatŭ in puținŭ annĭ uă reputațiune universallă. Ea curarisesçe in puținŭ timpŭ sculamentele celle mai rebelle.

Depositŭ in principalele Pharmacii.

De vêndare la Noua Typ. Naționaĭă hârtie stricată (maclatură) cu prețul de 1 fr. ocaua.

De vêndare o casă fórte frumósă și solid construită. Se află pe Str. Mercur No. 1, (la colțu Str. Posta-Veche) se compune din 7 odăĭ de locuit și 2 anticamere și din tóte celelalte dependințe trebuincióse unei locuințe frumósă și spațiósă, precum și șopron și grajd. A se informa în acea casă chiar de la 3—5 ore dupĕ amiadă.

De vêndare cu licitație, la 21 curent, 300 chile grâŭ, vacĭ, boĭ, bivolĭ și porcĭ în bălciul Caracalul, avere a decedatuluĭ Grigore Berendeĭ.

Numaĭ la Bazar de France

EN GROS

NUMAI

LA

EN DETAI

BAZAR DE FRANCE

Cel maĭ mare magasin special de încălțăminte pentru

BARBATI, DAME ȘI COPII

Sub firma:

SAL. WEISERMAN

STRADA CAROL I, No. 8 (CURTFA VECHE)

Aŭ sosit:

pentru sesonul de Primă-véră imense quantitățĭ de incălțăminte în tóte fasónele și cele maĭ nouĭ precum urméză:

PENTRU BARBAȚI

Ghete à la **Beaconsfield** și **Nertchote**, Polonese à la **Lord Derbi** și **Hartington** și Pantofi à **Paris** și **Mexique**.

PENTRU DAME

Polon. de **Chevreeu, Glacé & Chevreau Satin**, Pantofĭ **Barettes** à la **Grece, Breton, Russo** și **Japoneze**.

ȘI PENTRU COPII tótc fasónele și cele maĭ nuoĭ.

a se remarca fabricele:

Maison F. Pinet à Paris

pentru Dame și Copiĭ

Franz Hulla à Wienne

pentru Bărbați

Incuragiatŭ fiind de succesele dobêndite într'unŭ timpŭ așa de scurtŭ, de la deschiderea acestuĭ Magasinŭ, dândŭ probe despre soliditatea Mărfurilorŭ și eftinătatea prețurilorŭ. Nu maĭ puținŭ amŭ ferma convicțiune că Onor. P. T. Publicŭ va bine voi a se convinge și de astă dată de anunciarea mea și sperŭ că va fi pe depiinŭ satisfăcutŭ.

Pentru numeróse visite invitŭ cu tótă stima

SAL. WEISERMAN

Numaĭ la Bazar de France

DISTINSUL MAGASIN

No. 2. Strada Selarĭ No. 2.

No. 2. Strada Selarĭ No. 2

LA CAVALERU DE MODE

Aŭ priimitŭ unŭ imensŭ asertiment de

HAINE BARBATESTI

pentru sesonulŭ de Primă-vară și Vară din Stofele cele maĭ moderne; Confecțiune dupĕ noulŭ Journal. Previnem pe numerósa nóstră Clientelă & Onor. Publicŭ a profita de acéstă ocasiune.

Prețurĭ fórte moderate.

Fréres M. Iscovitch

32—2—7

LA MAGASINUL GEBAUER

se afla de vênzare urmatórele Noutati mussicale:

Hübsch E. A.	*Pada Dunărei* Marș triumphal cu chorŭ, poesia de M. S. Dómna	1	50
Ialovitzky	*Trecerea Dunărei* Marș militar	1	50
Kratochwill	*Luarea Plevneĭ* Marș triomphal	1	50
Lehr E.	*Triumphul Românii* Marșŭ	1	50
Vasilescu I.	*Românii aŭ triumphat* Marș	1	50
Wiest L.	*Asaltulŭ Plevneĭ* Marșŭ	2	
" "	*Marșŭ de Victoriă*	1	50
Wiest I.	*Stéua Românieĭ* poesia de G. Sionŭ cu portretulŭ Măriei Séle Domnitoruluĭ	2	

Ttrimițându-se valórea în timbre postale séŭ mandate postale se efectuédă orĭ-ce comandă pentru provincie.

Peste puține dile va eși de sub tiparŭ:

Hora Grivițeĭ (din poesia Curcanĭ) Musica de G. Ventura, cuvinte de Alexsndri.

Hora Rahoveĭ de Capelleano.

5—2—4

De vêndare la Noua Typ. Națională hârtie stricată (maclatură) cu prețul de 1 fr. ocaua.

O funcțiune în România

a o móră cu aburĭ, fabrică séŭ în o casă de comerciŭ, caută unŭ omŭ care are sciință de comptabilitate simplă și dublă, vorbesce limba germană și română, posedândŭ și atestate bune. Acesta este decisŭ d'a veni în România numaĭ decâtŭ dupĕ o făcută învoială și rógă a bine voi a trimite întrebările în questiune la D-nu Michael Fleisher, Langgasse No, 226 în Heltau.

2—2—2

De închiriatŭ 5 camere și pimniță, Str. Icóneĭ No. 6. A se adresa în fundu curți.

3—1

De vêndare o trăsură de două locurĭ, eftină Strada Polonă No. 96.

DE VENDARE
COZONACI CALZI SI PANE CU CARTOFI

Durabilă pentru sfintele serbătorĭ, la prima fabrică Română de lucsŭ și de menagiŭ a luĭ M. Thedorescu

Calea Herăstrăuluĭ No. 13 în dosul Bisericeĭ Albe din podu Mogoșóeĭ.

Antreprenorul cărților de jocŭ alŭ Comuneĭ Bucurescĭ promite tutulorŭ acelora care vorŭ veni să 'ĭ denunțe locurile ce arŭ dovedi că se speculă séŭ se întrebuințéză cărțĭ de jocŭ fără sigiliulŭ séŭ, jumĕtate atâtŭ din valórea cărțilorŭ ce se vorŭ găsi în contrabandă câtŭ și din amenda prescrisă de câte leĭ 10 la fie-care pereche.

Antreprenor **A. Nedelcovici**

16—2p.s.14

De Inchiriatŭ

De la Sf. Gheorghe séŭ de acuma, în parte séŭ în totalŭ, casele din Strada Dudeștĭ No. 46, compuse de maĭ multe Camere și Salóne, Coridorŭ etc., în etajulŭ de susŭ. Doritoriĭ se vorŭ presenta în acele Case.

30—2-22

G. URSIANU

Marele Hotelŭ „BELVIU“

Din orașulŭ Giurgiu este de vêndare séŭ de închiriat chiar de acuma. Doritori se pot adresa la D-nu Stelian Gheorghiu din Giurgiu.

15—2—11

De închiriatŭ de la Sf. Gheorghe viitorŭ, etajulŭ de josŭ alŭ caselor mele din calea Mogoșói, No. 105, conținênd unŭ-spre-dece camere, precum și dependințe, cuhnie, camere de servitorĭ. grajd și șoponŭ. Doritoriĭ se vorŭ adresa la subsemnatulŭ

Alexandru A. Nicolesco

Calea Mogoșói No. 105

25—9

Bucurescĭ. — No. 24. Noua Typographie Națională, C. N. Rădulescu, Strada Academieĭ No. 24. — Bucurescĭ.

Sâmbătă, 15 Aprilie 1878. In Bucurescĭ şi dictricte 10 banĭ numĕrulŭ Anulŭ VIII No. 1801.

TELEGRAPHULU

Preţiul abonamentuluĭ: pe an 24 l. pe 6 lunĭ 12 l. pe 3 lunĭ 7 leĭ; în districte pe an 30 l. pe 6 lunĭ 15 l. pe 3 lunĭ 8 l.
Orĭ ce abonamentŭ neînsoţitŭ de valóre se refusă.
Abonamentele se face numaĭ de la 1 şi 15 fie-căreĭ lunĭ.

Redactorŭ-şefŭ, Ion C. Fundescu.

Pentru abonamente, reclame şi anuncĭurĭ, a se adresa la Administraţie: NOUA TYPOGRAPHIĂ NAŢIONALĔ, Strada Academieĭ No. 24.
Pentru Francia; la Société Havas, Laffite & C-nie 8 Place de la Bourse Paris. | Pentru Austria şi Germania, la D-nu Philipp Löb Wien, Eschenbachgasse 11.
Pentru Londra la D-nu Eugene Micoud 81 Fleet Street, E. C. — Pentru Hungaria la D-nu Moritz Weitz Buda-pest Servitenplatz No. 5.

Preciul Anuncĭurilor: linia mică pe pagina IV, 15 banĭ, reclame pe pagina III 1 leŭ, pe a II 2 leĭ, şi pe a I 3 leĭ.
Pentru rubrica inserţ. şi reclame, redacţia nu este resxonsabilă.
Epistolele nefrancate se refusă şi articoliĭ nepublicaţĭ se ardŭ.

Girantŭ responsabilŭ. Dimitrie Christea

Vinerĭ, 14/26 Aprilie. — (1448). [I. Huniade Corvin, ca voevodŭ alŭ Ardéluluĭ, încheiă tratatŭ cu Turciĭ, prin care aduce unŭ mare bine tutulorŭ Românilorŭ.

SCIRI TELEGRAPHICE

(Serviciulŭ ḑiarelorŭ streine)

Berlin, 23 Aprilie.— Prin cercurile diplomatice se vorbeşte că cabinetulŭ englesŭ a primit sub nisce astŭ-felŭ de reserve propunerea Germanieĭ de a'şĭ retrage flota din marea de Marmara, în câtŭ primirea propuneriĭ sémănă cu o respingere. Se ḑice că lordulŭ Salisbury arŭ fi cerutŭ astŭ-felŭ de contra-concesiunĭ militare şi politice, în câtŭ ele anuléză tóte succesele Rusieĭ. Printre cererile militare, se ḑice că se află şi condiţiunea ca armata ruséscă sĕ se retragă până dincolo de Balcanĭ. De aceea, prin cercurile bine informate, se consideră propunerea Germanieĭ ca de totŭ căḑută.

Pera, 23 Aprilie. — Cu tótă schimbarea ministerială, se crede că la Pórtă predomină tot influinţa englesă, care este susţinută de cercurile militare superióre, care suntŭ contra ruşilorŭ. Din acésta a resultatŭ şi aceea decisiune a guvernuluĭ, prin care filo-ruşiĭ mareşalĭ Reuf-paşa şi Osman-paşa aŭ fostŭ numiţĭ guvernorĭ în donĕ provinciĭ fórte depărtate de câmpulŭ de resbelŭ (probabilŭ Bagdad şi Saana-Yemen) şi prin care s'a numitŭ şefŭ alŭ artilerieĭ energiculŭ anti-rusŭ ghazi Muktar-paşa, în locul exilatuluĭ Mahmud-Damat, unŭ postŭ care este aprópe egalŭ cu acela de comandantŭ supremŭ alŭ armatĕĭ.

Temişióra, 23 Aprilie. — Ḑiarulŭ *Narodni Glasnik* aduce mişcătórea noutate, că favoritulŭ de până acum alŭ principeluĭ Milan, generalulŭ Proticĭ, a fostŭ asemenea arestatŭ şi că ceĭ-l-alţĭ capĭ maĭ însemnaţĭ aĭ conservatorilorŭ, ex-ministrulŭ Pirolyanac şi Milutin Garaşanin, vorŭ fi trimişĭ înaintea unuĭ consiliŭ de resbelŭ.

Neusatz, 23 Aprilie. — Ḑiarulŭ *Zastava* publică o scrisóre a Skupcineĭ de la Tiskovatz către Aksakoff, prin care acesta este rugatŭ în numele poporuluĭ bosniacŭ, sĕ influinţeḑe ca Rusia sĕ nu permită anecsarea Bosnieĭ de către străinĭ, ci ea sĕ fie anecsată la Serbia.

Bucureştĭ, 23 Aprilie. — In portulŭ de la Nikolajeff se înarméḑă patru vapóre cu turnurĭ, care suntŭ destinate sĕ apere braţulŭ Dunăriĭ de la Galatz contra floteĭ englese.

(*Neues Wiener Tagblatt.*)

Paris, 23 Aprilie. — Ḑiarulŭ *le Temps* publică o telegramă din Londra în care se ḑice că este speranţă, ca sforţările Germanieĭ sĕ aibă unŭ resultatŭ; cu tóte acestea se crede că, în vederea uneĭ nereuşite, pregătirile militare se urméḑă cu o mare energie.

Londra, 23 Aprilie. — Se anunţă din Calcuta, cu data de 21, către *Times:* „Tótă energia guvernuluĭ se concentréză în pregătirile de resbelŭ. S'a datŭ ordinŭ d'a complecta tóte regimentele locale şi sĕ le aducă la numĕrulŭ hotărâtŭ pentru casŭ de resbelŭ. Fabricile de arme lucréză ḑi şi nópte şi chiarŭ şi duminicile.

(*Die Presse*)

Kracovia, 23 Aprilie. — In Moscova, Kiev şi alte oraşe ruseştĭ s'aŭ înfiinţatŭ biurourĭ de înrolare, care înroléză voluntarĭ pentru marina rusécă. Guvernorulŭ de la Kiev a respinsŭ o rugăciune a populaţiuniĭ de aci pentru reprimirea studenţilorŭ isgoniţĭ din Universitate, şi le-a ordonatŭ sĕ părăsécă Kievul. Din astă causă domneşte o mare mişcare pe acolo.

Paris, 23 Aprilie. — Pe aicĭ se vorbeşte că Englitera voeşte a consimţi la retragerea floteĭ séle numaĭ în urma uneĭ retragerĭ seriόse a armateĭ ruseştĭ.

Intrunirea Conferinţiĭ se consideră ca neprobabilă.

Paris 23 Aprilie. — Ḑiarulŭ *l'Univers* anunţă că Rusia a espediatŭ nouĕ vase comerciale germane, pe care l-a cumpĕratŭ, cu ordine sigilate şi cu loculŭ de destinaţie ne-cunoscutŭ.

Armata disolvată de Caucas se va împărţi în treĭ părţĭ; 100 de batalióne vorŭ ocupa ţĕrile cucerite din nuoŭ, 30 se ducŭ la marea Caspică şi 40 pornescŭ spre Orenburg, spre a înlocui trupele trimise spre Taşkend.

Rusciuk, 23 Aprilie. — Guvernorulŭ civilŭ şi militarŭ din Rusciuk, generalulŭ Timotejew, lucreză cu activitate la instruirea împiegaţilorŭ administrativĭ ce este vorba a se înfiinţa. Ŝése regimente de poliţie bulgară suntŭ pe piciorŭ de formare. Pentru districtulŭ Rusciuk aŭ fostŭ deja îmbrăcaţĭ şi puşĭ în serviciŭ pentru momentŭ 150 de poliţiştĭ pedestri şi 200 călărĭ, sub comanda unuĭ comisarŭ rusŭ. Denunţările suntŭ la ordinea ḑileĭ; celŭ maĭ multŭ suferă străiniĭ, carĭ nu maĭ aŭ nicĭ unŭ sprijinŭ din partea consulatelorŭ lorŭ, fiindŭ-că ruşiĭ nu voescŭ sĕ recunóscă pe consulĭ. Podulŭ de vase dintre Rusciuk şi Giurgiu împedică fórte multŭ navigaţiunea pe Dunăre, fiindŭ-că elŭ nu se deschide de câtŭ o dété în 24 de ore. Cu tótă libera navigaţiune pe Dunăre, corăbiile trebue câte o dété sĕ întârḑie aci câte 20 de ore. Protestărĭ energice din partea Societăţiĭ de navigaţiune aŭ rĕmasŭ fără nicĭ unŭ resultatŭ.

Faz'y-paşa ţine încă ocupată Şumla cu 30 batalióne. Erĭ a primitŭ cererea definitivă, d'a evacua cetatea până în optŭ ḑile.

Rusciuk, 23 Aprilie. — Din sorginte bine informată aflămŭ că armata rusécă, de la sudul Balcanilorŭ, se compune din patru corpurĭ de armată, din donĕ divisiunĭ de grenadirĭ şi din patru divisiunĭ de infanterie independinte. Dintre acestea, corpulŭ gardeĭ, alŭ optulea corpŭ de armată şi donĕ divisiunĭ de grenadirĭ se află imediatŭ în faţa Constantinopoleluĭ, alŭ 9-lea corpŭ în faţa Gallipoleĭ, alŭ 4-lea corpŭ în Thesalia. La Adrianopole se află a 26-ea divisiune şi la Iamboli a 24-a. A treia divisiune se află la Lulje-Burgas şi a 2-a divisiune la Philipopole. Suma totală a armateĭ de Sud, se urcă la 150,000 ómenĭ.

Raporturile Societăţiĭ *Crucea Roşie* spunŭ că, afară de ceĭ răniţĭ, suntŭ 40,000 de soldaţĭ ruşĭ prin spitalele Bulgarieĭ. Typhosulŭ cu pete seceră maĭ multŭ în Philipopole, Tîrnova, Siştov şi Nicopole.

Belgrad, 23 Aprilie. — Guvernorulŭ rusescŭ Alabin agitéḑă populaţiunea de prin districtele ocupate de sêrbĭ contra anecsăriĭ la Serbia şi contra unuĭ plebiscitŭ. S'a formatŭ o comisiune ruso-sêrbă pentru stabilirea fruntarielorŭ de la sud-ostŭ. S'a reînnoitŭ pentru duoĭ anĭ încă contractulŭ cu ofiţeriĭ străinĭ. Principele este bolnavŭ.

(*Neue freie Presse.*)

Londra, 23 Aprilie. — Ḑiarele discută compromisulŭ militarŭ propusŭ de Germania într'unŭ chipŭ ne-favorabilŭ şi susţinŭ că Rusia arŭ câştiga maĭ mult prin acésta de cât Englitera. *Times* primeşte bucurosŭ ori-ce compromisŭ. *Daily Telegraph* crede că diferinţa principală dintre Englitera şi Rusia arŭ rĕmâne ne-atinsă, chiarŭ cândŭ aranjamêntulŭ propusŭ arŭ fi esecutatŭ spre satisfacerea tutulorŭ partitelorŭ. *Standard* se îndoieşte că Rusia va consimţi sĕ se retragă de la Constantinopole, până cândŭ principele Bismarck nu va promite că va reţine pe Austria.

Constantinopole, 23 Aprilie. — Hussein-paşa, fostulŭ comandantŭ superiorŭ alŭ flotileĭ de pe Dunăre, este însărcinatŭ cu comanda floteĭ turceştĭ care se concentréḑă aci. — Ruşiĭ construescŭ în Deikos magasine marĭ de provisiunĭ, care sĕ conţină provisiunile trebuinceóse trimise de la Odesa aci. — Noulŭ ministru de resbelŭ, Izzet-paşa, va inspecta ḑilele acestea fortificaţiunile turceştĭ de la Bosphorulŭ de susŭ şi trupele de acolo.

Alexandria, 23 Aprilie. — Din causa schimbăriĭ ministeriale din Constantinopole, s'a iscatŭ o mare ne-înţelegere între Pórtă şi Kedivŭ. Ismail-paşa a amânatŭ pentru unŭ timpŭ ne-determinatŭ proiectata sea călĕtorie la Constantinopole. Se anunţă totŭ de o dété din Cairo că Kedivulŭ voeşte sĕ recheme garnisona sea din Arabia turcéscă, pe care a menţinut'o încă şi cu cheltuiala sea acolo.

(*Fermden-Blatt*.)

A se vedea ultime scirĭ pe pagina III.

BUCURESCI, 14 APRILIU

Pe cândŭ situaţiunea orientuluĭ şi a armatelorŭ ruse era deja destulŭ de încurcată, étă că unŭ nuoŭ punctŭ negru se iveşte dincolo de Balcanĭ, ameninţând a deveni causa a altorŭ conflagraţiunĭ marĭ. Voimŭ sĕ vorbimŭ de rescóla musulmanilorŭ din partea de miaḑă-ḑi a Bulgarieĭ, dincolo de Balcanĭ.

Dupĕ cum ne-aŭ anunţatŭ telegramele erĭ, rĕscóla are o mare însemnătate prin numĕrulŭ insurgenţilorŭ adăpostiţĭ în munţĭ, şi prin miḑlócele de care eĭ dispunŭ. Aşea, se ḑice că insurgenţiĭ arŭ fi în numĕrŭ de maĭ multe miĭ, arŭ fi bine armaţĭ, cu puşcĭ şi chiarŭ cu tunurĭ, faptŭ care se cam adevereşte din acea că, într'o singură încăerare, ruşiĭ carĭ s'aŭ dus sĕ'ĭ liniştéscă aŭ avutŭ aprópe 500 de morţĭ şi răniţĭ.

Déca aceasta se va adeveri, apoĭ situaţiunea armateĭ rusescĭ se agravéḑă din ce în ce maĭ multŭ, căcĭ insurgenţiĭ otomanĭ, ajutaţĭ de sigurŭ pe sub mână de englesĭ a cărorŭ flotă se află la cóstele provincieĭ Rodope, s'arŭ putea înmulţi aşea ca sĕ devie o adevĕrată putere îngrijitóre.

In casulŭ acesta, posiţiunea învingetoruluĭ preténţiosŭ de erĭ nu arŭ fi tocmaĭ de invidiatŭ; ameninţatŭ în Dardanele şi pe marea Négră de flota englesă, într'unŭ casŭ de rĕsboiŭ, avêndŭ în faţa sea aprópe 100,000 turcĭ grămădiţĭ în jurulŭ Constantinopoleluĭ, elŭ va fi nevoitŭ sĕ trimită trupe şi în contra insurecţiuneĭ, sĕ 'şĭ păḑească de altă parte ţĕrmiĭ Măriĭ Baltice în contra teribilelorŭ cuirasate britanice, sĕ ţie reserve în Polonia şi în România pentru vre unŭ rĕsboiŭ cu Austria, şi sĕ aibă apoĭ garnisone în tótă întinderea Bulgarieĭ; décă maĭ adăogămŭ pe lêngă acésta şi munca ce va avea Rusia cândŭ arŭ voi sĕ 'şĭ pue în practică ameninţarea făcută de către prinţulŭ Gorceakoff de a desarma armata română, vom avea unŭ tabloŭ fidelŭ — din care n'ar lipsi de câtŭ culorile sumbre ale rĕscólelorŭ ce se agită prin Rusia — despre situaţiunea gravă în care s'arŭ afla într'unŭ asemenea casŭ armata rusécă.

In facia uneĭ asemenea perspective pregătită de greşelele diplomaţilorŭ din Petersburg, ce va face Rusia? De o parte, Anglia arméḑă şi pare hotărîtă a nu ceda la nicĭ unŭ punctŭ din pretenţiunile séle; maĭ mult încă, ea 'şĭ accentuiaḑă politica, prin armărĭ însemnate, prin transpórte de trupe din Asia în Europa. Rusia de altă parte, pare dispusă a face óre care concesiunĭ; acésta însă totŭ nu face pe Anglia sĕ se mulţumécă: Ea stărue în pretenţiunea sea primitivă ca întreg tractatulŭ de la San Stefano sĕ fie supusă desbateriĭ şi sancţiuniĭ congresuluĭ européнŭ. Singura cale de scăpare nu e dér de câtŭ acésta. Supune-se-va Rusia? In acestŭ cas amorulŭ eĭ propriŭ va fi jicnitŭ, dérŭ situaţiunea desperată în care s'arŭ afla în caḑŭ de unŭ rĕsboĭ arŭ fi salvată.

Refusa-va însă Rusia justele cererĭ ale Anglieĭ? In casulŭ acesta, vomŭ avea de sigurŭ unŭ resbelŭ crâncenŭ, îndelungatŭ, ruinătorŭ pentru colosul norduluĭ. Arŭ fi bine ca diplomaţi ruşĭ sĕ cugete maturŭ la acésta şi sĕ previe până maĭ e timpŭ consecinţele grave ale politiceĭ neleale şi rele ce aŭ urmatŭ.

— —

Scimŭ că, cu ocasiunea întórceriĭ Domnitoruluĭ după câmpulŭ de resbelŭ, se proiectase a i se da Măriеĭ séle unŭ banchetŭ de către corpulŭ ofiţerescŭ alŭ gardeĭ. In acestŭ scopŭ, s'aŭ şi strânsŭ o sumă considerabilă — peste 12,000 francĭ — carĭ s'aŭ depusŭ, ni se pare, la domnulŭ inspectorŭ generalŭ alŭ gardeĭ. Din diferite cause însĕ, Domnitorulŭ a refusatŭ acestŭ banchetŭ, aşea că baniĭ aŭ remasŭ neîntrebuinţaţĭ.

Acumŭ vre-o lună de ḑile, întrebamŭ în aceste colóne unde este, şi ce s'a făcutŭ cu acéstă sumă respectabilă de 12,000 francĭ? Noĭ amŭ propusŭ atuncĭ ca cu aceştĭ banĭ sĕ se cumpere uniforme la gardiştĭ carĭ nu aŭ cu ce sĕ 'şĭ facă, pentru ca sĕ fie pe câtŭ se póte o uniformare în totalulŭ acestuĭ nuoŭ corp armatŭ alŭ ţĕriĭ.

De atuncĭ însĕ a trecutŭ atâtŭ timpŭ, şi nu scimŭ nicĭ unde suntŭ baniĭ, séŭ déca maĭ esistă, nicĭ de ce nu se va fi cumpărêndŭ uniforme cu eĭ, cea-ce scim că este şi dorinţa maĭ tutulorŭ ofiţerilorŭ din gardă carĭ aŭ contribuitŭ. Suntemŭ dérŭ nevoiţĭ a reveni şi a face aceiaşĭ întrebare, cu speranţă că ceĭ în dreptŭ vorŭ bine-voi a ne da celŭ puţin respunsulŭ asupra întrebuinţăriĭ ce se face cu aceştĭ banĭ şi asupra sórteĭ ce li se reservă.

Republica Francesă, de la 22 Aprilie, publică următórea scrisóre ce i se trimite din Bucurescĭ:

Domnule redactore,

„Citiĭ în numĕrulŭ d-vóstră de la 8 Aprilie curentŭ unŭ articolŭ asupra Românieĭ, articolŭ care reproduce o opiniune, fórte greşită dupĕ părerea mea, şi cu tóte acestea destulŭ de generală pentru a vĕ cere sĕ bine-voiţĭ a mĕ ajuta s'o rectificŭ, acordându'mĭ ospitalitate în stimabilulŭ d-vóstre ḑiarŭ.

„Nu sciŭ pentru ce fie-care voeşte a face sĕ decurgă tóte neajunsurile nóstre actuale numaĭ din convenţiunea sub-semnată de noĭ cu Rusia la Aprilie 1877. Póte că 'mĭ va fi cu putinţă, domnulŭ meŭ, sĕ vĕ proveḑŭ că calea urmată atuncĭ de România era singura cale onorabilă ce putea să adopteze.

„Europa, consultată în ajunulŭ resbeluluĭ, ne dede rĕspunsurĭ evasive, séŭ ne povĕţui d'a nu împedica mersul ruşilor. Ce trebuia óre sĕ facemŭ? A ne da de partea Turcieĭ nu era nicĭ de cum admisibilŭ, în momentulŭ cândŭ acésta ne umilea în Constituţiunea sa tratându-ne de provinciă otomană. Dérŭ chiarŭ déca amŭ presupune că amŭ fi adoptatŭ acéstă cale ore-cumŭ contrarie reguleĭ, óre n'amŭ fi fostŭ noĭ ceĭ d'ântêiŭ sdrobiţĭ de intrarea sigură a ruşilorŭ? Părăsiţĭ de Europa, trataţĭ ca vasalĭ de Turcia, nu era óre natural ca instinctulŭ de conservare sĕ ne împingă la a asculta pe Rusia care ne propunea sĕ regulăm condiţiunile treceriĭ séle prin România? — Le-a ţinutŭ frumosŭ de totŭ aceste condiţiunĭ, îmĭ veţĭ ḑice! Şi eŭ ḑicŭ totŭ aşa; dérŭ ce avantage amŭ fi trasŭ noĭ óre pentru ţéra nóstră déca ruşiĭ arŭ fi intratŭ într'ênsa ca cuceritorĭ, desarmându-ne, suspendândŭ mersulŭ tutulorŭ instituţiunilorŭ nóstre politice? Comerciulŭ nostru, ca şi ruinatŭ prin blocarea Dunăriĭ, arŭ fi fostŭ nimicitŭ cu totulŭ de o armată care arŭ fi avutŭ licenţa sĕ facă şi sĕ ia ce 'ĭ va plăcea. Vĕ închipuiţĭ, Domnulŭ meŭ, că plângemŭ amarnicŭ pe braviĭ noştriĭ căḑuţĭ la Plevna! Da, negreşitŭ, îĭ plângemŭ, dérŭ îĭ plângemŭ fără remuşcare; căcĭ numaĭ lorŭ, numaĭ bravureĭ lorŭ, datorimŭ consideraţiunea care ni se tăgăduia, şi pe care nimenĭ, astaḑĭ, nu póte sĕ ne-o refuse! Nu credeţĭ óre, domnulŭ meŭ, că Europa este angajată de onóre a ne apĕra astăḑĭ cândŭ amŭ dat sub ochiĭ eĭ probe în mod lealŭ şi curagiosŭ?

„Din contra, totŭ acéstă Europă n'arŭ fi avutŭ dreptulŭ sĕ ne părăsécă pofteloŕŭ unuĭ învingătorŭ lacomŭ, déca amŭ fi statŭ ca nisce privitorĭ ne-mişcaţĭ la marea luptă care se angaja, noĭ, ceĭ d'ântêiŭ interesaţĭ în cestiunea independinţiĭ poporelorŭ? Titlurile nóstre suntŭ sub-semnate cu sângele nostru.

„Sĕ ne închipuimŭ acumŭ că amŭ fi refusat pe ceĭ 50,000 românĭ aĭ noştri de la Plevna şi că Rusia arŭ fi fostŭ strivită în luna luĭ Augustŭ trecutŭ. Era óre sĕ fie Turcia aceia care era sĕ se micşoreḑe spre a ne acorda independinţa, ea care ne tratase într'unŭ chipŭ atâtŭ de cavalerescŭ înaintea resbeluluĭ?

„Vedeţĭ bine, Domnulŭ meŭ, că, prinşĭ în acéstă dilemă, d'a trebui sĕ suferimŭ, fie de la turciĭ victorioşĭ, fie de la ruşĭ, n'amŭ putută sĕ ne vedemŭ scăparea de câtŭ în convenţiunea de la 13 Apriliŭ.

„Adevĕrulŭ este, că ruşiĭ îşĭ batŭ joc de noĭ în urma tutulorŭ serviciilorŭ ce le-amŭ făcutŭ. Glorie lorŭ? Şi ce n'arŭ fi făcutŭ eĭ, déca amŭ fi fostŭ o naţiune desarmată şi care nu le-arŭ fi servitŭ la nimicŭ? Europa, din parte'ĭ, ne-scindŭ ce preţuimŭ şi ce putemŭ, s'arŭ fi ne-interesatŭ de noĭ şi nu s'arŭ fi îngrijatŭ de integritatea amerinţată a teritoriuluĭ nostru.

„Imĭ veţĭ permite în fine, Domnulŭ meŭ, sĕ adaogŭ că nu tocmaĭ Francia trebue sĕ fie aceia care sĕ blameḑe o conduită care a avutŭ de consecinţă douĕ resultate importante: celŭ d'ânteiŭ, d'a proba că în România este o armată în stare d'a se apăra cu bravură; celŭ d'alŭ duoilea, d'a arăta Europeĭ că România este gelósă de naţionalitatea sa şi va sci sĕ resiste la tóte încercările de întindere obicinuite atâtŭ de multŭ de rasa slavă? Noĭ represintămŭ sentinela Europeĭ în Orientŭ. Inainte de Plevna, o sciaţĭ óre d-vóstră acésta? . . .»

La acestea, *Republica francesă* rĕspunde prin următórele rândurĭ:

„Credemŭ de trebuinţă a rĕspunde prin câte-va cuvinte autoruluĭ scrisoriĭ de maĭ susŭ. Maĭ nainte de tóte, este unŭ lucru pentru care nu maĭ încape nicĭ o îndoială: acesta este constanta simpatie a Francieĭ pentru România. N'avémŭ trebuinţă de bătăliile de la Plevna şi de la Balcanĭ pentru a sci ce preţuescŭ româniĭ. Acéstă simpatie este astŭ-felŭ, în câtŭ n'a contribuitŭ tocmaĭ puţinŭ la blamulŭ ce amŭ formulatŭ cândŭ România a sub-semnatŭ cu Rusia imprudenta convenţiune de la 13 apriliŭ.

„Şi pentru-ce óre acéstă convenţiune? Onorabilulŭ nostru corespondentŭ stărueşte pe largŭ asupra insulteĭ de care s'a făcutŭ vinovată Pórta tratândŭ pe România, în Convenţiunea sa, de provincie otomană. Dérŭ acésta nu era de câtŭ o vorbă, şi la spatele acesteĭ vorbe nu maĭ era nimicŭ. Suzeranitatea Porţiĭ era, dupĕ cumŭ amŭ demonstrat'o acésta de maĭ multe orĭ, cea maĭ ne-eficace din suzeranităţĭ. Ea esista numaĭ cu numele şi eată totulŭ. Ea semăna cu dominaţiunea uneĭ grindine micĭ. România scie fórte bine că Rusia o amerinţă acum cu dominaţiunea uneĭ maşinĭ care ridică grinḑile. Evenimentele ne-aŭ datŭ intr'atâtŭ cuvêntŭ, în câtŭ nicĭ nu voimŭ să maĭ stăruimŭ asupra acestuĭ punctŭ.

„Ceea ce imputămŭ maĭ multŭ Românieĭ, este imprudenţa sea, uşurinţa sea cea îndrăsnéţă: în locŭ d'a se păzi, în locŭ d'a lua precauţiunĭ, ea s'a aruncatŭ cu capulŭ în alianţa ruséscă: ea n'a esitatŭ unŭ singurŭ minutŭ, simţind nu scim ce felŭ de orgoliŭ d'a lupta alăturĭ cu puternicile armate moscovite. Ce a resultatŭ din asta? Ea a câştigatŭ o gloriă militară fórte reală; dérŭ ea a contribuitŭ maĭ cu sémă la triumful ruşilorŭ, la nimicirea Porţiĭ, la posibilitatea unuĭ tractatŭ ca acela de la San-Stefano. Cu câtŭ soldaţiĭ Românieĭ aŭ fost de bravĭ, cu atât ómeniĭ eĭ de Statŭ aŭ fostŭ imprudenţĭ, temerariĭ, puţinŭ politĭ. Noĭ sperămŭ sinceramente că România va eşi ne-atinsă din situaţiunea în care se află actualmente; dérŭ nu putemŭ să aprobăm politica care a condus'o în acestŭ impasŭ. Convenţiunea de la 13 Apriliŭ a fostŭ din partea cabinetuluĭ românŭ, unŭ actŭ d'o imprudenţă culpabilă şi ne-dibace: naţiunea compta pe o sporire teritorială, principele pe coróna regală. In loc de coróna regală, Rusia, pe basa dreptuluĭ celuĭ maĭ tare, propune Românieĭ sĕ înlocuéscă peatra cea fină a Basarabieĭ cu peatra cea rea a Dobrogeĭ. Acesta este unŭ faptu rĕŭ, d'o îngratitudine revoltătóre, dérŭ este o consecinţă logică a actuluĭ din luna luĭ apriliŭ. Cu tóte acestea noĭ totŭ sperămŭ, şi acesta va fi ultimulŭ nostru cuvêntŭ adresatŭ onorabiluluĭ nostru corespondentŭ, că Europa va împedica acéstă înlocuire, că integritatea teritoruluĭ românŭ nu va fi violată, şi că, în fine, de şi chiar acéstă soluţiune nu va reda viaţa miilorŭ de soldaţĭ bravĭ sacrificaţĭ fără folosŭ în Balcanĭ, România se va alege cu spaima.«

Citimŭ în *Republica francesă* de la 20 Apriliŭ:

„Nimenĭ n'a uitatŭ emoţiunea ce a produsŭ sĕptămêna trecută, prin tóte cercurile diplomatice, discursulŭ pronunţatŭ de lordulŭ Derby în Camera lorḑilor. D'abia eşitŭ din Foreign-Officiŭ, acestŭ omŭ de Stat pronunţă de la tribuna Parlamentuluĭ britanicŭ cuvinte pe care le-am raportat şi a cărorŭ indiscreţie n'o egaléză de cât ne-dibăcia. Uitândŭ înalta posiţiune ce ocupa în ajunŭ încă, el se legă maĭ de tóte cabinetele din Europa şi maĭ cu sémă de acela alŭ Austrieĭ; elŭ ḑise séŭ lăsă să se înţelégă că o parte din armata austro-ungară se află în astŭ-felŭ de disposiţiunĭ, în câtŭ nu se maĭ póte, la Viena, să se compteze pe dênsa pentru a combate pe Rusia. La Londra chiar, în partitulŭ lorduluĭ Derby, acestŭ discursŭ fu criticatŭ cu viociune; dérŭ, la Viena, produse o astŭ-felŭ de impresiune, elŭ mişcă atâtŭ de multŭ pe miniştriĭ şi pe oficeriĭ generalĭ în câtŭ ambasadorulŭ Austrieĭ pe lîngă cabinetulŭ din St. James creḑu că trebue, în acéstă privinţă, sĕ céră o esplicaţiune de la marquisulŭ de Salisbury, şi că acesta, în ḑioa chiar când Camerile trebuiaŭ să se separe, veni în Camera lorḑilorŭ să desaprobe în modŭ formalŭ pe lordulŭ Derby, să declare că opiniunea emisă într'unŭ chipŭ atâtŭ de imprudentŭ de către ultimulŭ şefŭ alŭ Foreign-Officiuluĭ n'a fostŭ de câtŭ sub rĕspunderea sa individuală de membru alŭ Parlamentuluĭ, fără nicĭ unŭ caracterŭ oficialŭ. Maĭ din tóte părţile Cameréĭ lorḑilorŭ, aceste cuvinte ale marquisuluĭ de Salisbury fură primite cu aplause; şi a doua ḑi presa vienesă felicita pe ministrulŭ englesŭ, îĭ mulţumea pentru declaraţiunea sa că simţimêntele lorduluĭ Derby nu eraŭ nicĭ de cumŭ împărtăşite de guvernulŭ regineĭ.

“Şi, în adevĕrŭ, nu putemŭ să stăruimŭ în destulŭ asupra acestuĭ punctŭ. In momentulŭ de faţă, numaĭ de înţelegerea dintre Englitera şi Austria, şi numaĭ de acéstă înţelegere, va depânde pacea Europeĭ. Décă Austria va sprijini fermamente pe Englitara în noua cale în care acésta a intratŭ de la retragerea lorduluĭ Derby, déca d. Andrascy şi colegiĭ sĕĭ vor susţine în tóte chipurile programa politică care resultă din circulara marquisuluĭ de Salisbury, resbelulŭ póte să fie încă înlăturatŭ. Déca Englitera va rĕmâne isolată, trufia, un amorŭ propriŭ rĕŭ inţelesŭ potŭ să împingă pe Rusia la înfruntarea hasardurilorŭ unuĭ resbel care ar aminti lupta teribilă a luĭ Napoleon şi a Mareĭ-Britaniĭ. Dérŭ déca Englitera nu va rĕmâne singură, déca Rusia va vedea înainte 'ĭ pe Englitera şi pe Austro-Ungaria unite şi decise a nu lăsa să se rĕstórne din noŭ ecuilibrulŭ europeanŭ in profitulŭ uneĭ puterĭ de la Nord, prudenţa rusécă se va deştepta sub vanitatea moscovită şi ceĭ maĭ esaltaţĭ panslaviştĭ se vorŭ gîndi maĭ serios. Gîndéscă-se bărbaţiĭ de Statŭ austro-ungarĭ la acésta cu tótă seriositatea, căcĭ lucrulŭ merită negreşitŭ; căcĭ este vorba de pacea continentuluĭ. Adevĕrulŭ este că scimŭ, cà, de câtŭ-va timpŭ, diplomaţia rusă face avansurĭ Austrieĭ, se sforţéză ca să se arate moderată, să câştige prin promisiunĭ pe comitele Andrassy şi pe comitele Auersperg. Interesulŭ Rusieĭ, care constă în a despărţi pe Austria de Englitera, este fórte vĕḑutŭ. Se promite multŭ astă-ḑĭ; dér, déca se va reuşi în desbinarea cabinetelorŭ din Viena şi Londra, séŭ celŭ puţinŭ în a împedica o acţiune comună din partea lor, ce se va maĭ ţine, ce va maĭ rĕmânea din tóte aceste frumóse promisiunĭ? O repetămŭ: interesulŭ manifestŭ alŭ Austrieĭ este d'a merge în acordŭ cu Englitera; numaĭ prin acésta forţa şi autoritatea sa vor fi maĭ multŭ ca îndoite şi totŭ se va maĭ putea ca pacea să nu fie compromisă în modŭ ivindecabilŭ.„

——

Fremdenblatt din Viena, discutândŭ afacerea Vera Sasulicĭ, deduce din verdictulŭ juriuluĭ din St. Petersburg că, chiar între clasele superióre ale societăţiĭ şi ale guvernuluĭ din Rusia, domnescŭ discordiĭ profunde şi o mare animositate. Consecinţa imediată a evenimentuluĭ în cestiune arŭ fi fostŭ o serie de mĕsurĭ reacţionare. In acéstă privinţă *Fremdenblatt* continuă astŭ-felŭ:

„Acestea nu suntŭ de sicurŭ fructele ce panslaviţiĭ speraŭ sĕ repórte din mersulŭ lorŭ triumfalŭ la ţĕrmiĭ Bosphoruluĭ. Eĭ se entusiasmaŭ pentru libertatea slavilorŭ, cu gândulŭ că reflecţiunea acesteĭ libertăţĭ va cădea şi asupra Rusieĭ. Cu atâtŭ maĭ amară va fi decepţiunea lorŭ. Câtŭ despre ómeniĭ de statŭ ruşĭ, eĭ vorŭ face fórte bine d'a se gândi în modŭ seriosŭ la verdictulŭ Curţiĭ cu juraţĭ din St. Petersburg. Nu este de ajunsŭ numaĭ gloria pentru a satisface aspiraţiunile unuĭ poporŭ; unŭ numĕrŭ maĭ multŭ séŭ maĭ puţinŭ mare de bătăliĭ câştigate nu constitue încă fericirea unuĭ poporŭ. Principele Gorceakoff este infatigabilŭ în sforţările séle care tindŭ la a introduce reforme în ţĕrile slave din Orientŭ. Astŭ-felŭ fiindŭ împrejurările, arŭ fi ciudatŭ lucru ca politica sa nu numaĭ sĕ refuse ruşilorŭ victorioşĭ nuoĭ reforme, dérŭ încă ca sĕ le maĭ restrângă şi sĕ le maĭ ia o parte din acelea pe care împĕratulŭ Alexandru le-a acordatŭ deja poporuluĭ sĕŭ. Maĭ puţină glorie şi maĭ multă mulţumire interióră, étă ce ce-ce, credem noĭ, n'arŭ vătăma intru nimicŭ puterea şi prestigiulŭ Rusieĭ, şi Europa arŭ preferi, de sicurŭ, o asemenea politică în loculŭ doctrinelorŭ care aŭ fostŭ proclamate la San Stefano şi care amerinţă pacea lumiĭ.»

——

Se telegrafiaḑă din Vidin, către *Neue freie Presse*:

„Unŭ ukasŭ alŭ împĕratuluĭ Rusieĭ ordonă repedea esecutare a nouĕĭ organisaţiunĭ administrative a Bulgarieĭ. Conformŭ cu noua stare de lucrurĭ, Bulgaria va fi împărţită în nouĕ guvernĕmânte; pe lângă fie-care guvarnorŭ se va stabili unŭ consiliŭ administrativŭ compusŭ de ómenĭ de încredere aleşĭ de printre locuitorĭ; fie-care guvernămêntŭ va coprinde maĭ multe districte administrate de sub-guvernorĭ şi ajutaţĭ de unŭ consiliŭ compusŭ din şépte bulgarĭ; în reşedinţa fie-caruĭ guvernămêntŭ, se va institui unŭ şefŭ de poliţie, ca unŭ felŭ de prefectŭ căruia i se va subordona unŭ consiliŭ municipalŭ bulgarŭ; fie-care şefŭ de poliţie va dispune de unŭ corpŭ de giandarmerie a căruĭ organisaţiune va fi asemenea cu acea a giandarmerieĭ turceştĭ (zapcii). Direcţiunea poliţieĭ represintă prima autoritate civilă a oraşuluĭ şi autoritatea judiciară pentru conteciosŭ; în fie-care reşedinţă a districtuluĭ se află unŭ tribunalŭ autonomŭ, care va judeca în materiĭ criminale şi civile, şi acésta, fie dupe vechile legĭ turceştĭ, fie după dreptulŭ usualŭ, de vreme ce nu suntŭ încă legĭ nuoĭ; sentinţele acestorŭ tribunale de districte vorŭ fi irevocabile, căcĭ curţile de apelŭ nu vorŭ fi încă stabilite.

„Indată ce vorŭ fi întroduse aceste instituţiunĭ nuoĭ, se va convoca, conform unuĭ mod electoralŭ ce se va ficsa, o adunare naţională bulgară la Philipopole. Prima sarcină a acesteia va fi de a da nuoueĭ organisaţiunĭ unŭ caracterŭ definitivŭ, de a ficsa lefile impiegaţilorŭ, d'a esamina proiectele de legĭ care vorŭ fi presintate, d'a regula regimulŭ fiscalŭ, d'a stabili maĭ multe drumurĭ şi căĭ ferate conformŭ cu unŭ planŭ elaboratŭ pentru acésta.

„Deschiderea acestuĭ Parlamentŭ va trebui sĕ aibă locŭ, déca va fi posibilŭ, la 15 Iuniŭ.«

Persóne carĭ vinŭ din Galatz asigură positiv că la Sulina staţionéză maĭ multe corăbiĭ încărcate cu petre, spre a fi la orĭ-ce întêmplare gata de a închide din nuoŭ şi de îndată gurele Dunăreĭ.

——

Directorulŭ căilorŭ ferate române, a declaratŭ că nu maĭ garantéză serviciul călĕtorilor nicĭ acela alŭ mărfurilorŭ pe linia Galaţĭ-Bucureştĭ, în urma transportuluĭ oştirilorŭ rusestĭ şi a lucrărilorŭ ce se facŭ de ruşĭ la podulŭ de la Bărboşĭ.

——

Duminică, unŭ mare numĕrŭ de caĭ aduşĭ de armata rusă de peste Prutŭ, aŭ trecutŭ prin oraşulŭ Iaşĭ

Se ḑice că aceştĭ caĭ suntŭ destinaţĭ a umplea unele golurĭ causate câtor-va regimente de cavalerie rusă aflătóre în ţéră, de evenimentele ultimuluĭ resboiŭ ruso-turcŭ.

Foiţa Telegrafuluĭ

VICTOR HUGO

9

HISTORIA UNEI CRIME

— Depunerea unuĭ martorŭ —

Tradusă de C. Calligari.

Antêia ḑi.

GUET-APENS

XI

Inalta Curte

Pe cândŭ acésta se petrecea pe rîpa stîngă, pe la césurile douĕ-spre-ḑece, se obsérva în sala cea mare a paşilorŭ perduţĭ a palatuluĭ justiţieĭ unŭ omŭ care se plimba. Acestŭ om bine încheiatŭ în haina sa, părea însoţitŭ la distanţă de maĭ multe ajutóre posibile; unele avênturĭ politice aŭ ajutóre a cărorŭ figură cu îndoitŭ înţelesŭ neliniştesce pe trecătorĭ, astŭ-fel în câtŭ eĭ se întreba: suntŭ óre magistraţĭ? séŭ suntŭ hoţĭ? Omulŭ cu haina încheiată vagabunda din uşe în uşă, din gangŭ în gangŭ schimbândŭ semne de înţelegere cu felulŭ de slugĭ care'lŭ urmaŭ, apoĭ revenea în sala cea mare, oprea la trecere pe advocaţĭ, pe impiegaţiĭ judecătorescĭ, pe portăreĭ, pe grefierĭ, pe băeţiĭ din sală, şi repeta tutulorŭ încetŭ ca sĕ nu fie auḑitŭ de trecĕtorĭ, aceiaşĭ cestiune, la acéstă chestiune uniĭ respundeaŭ: da, nu, ḑiceaŭ ceĭ-l-alţĭ. Şi omulŭ reîncepea sĕ se plimbe în palatulŭ de justiţiă cu figura unuĭ spionŭ care cercetéḑă.

Era comisarulŭ de poliţie alŭ arsenaluluĭ.

Ce caută?

Pe înalta curte?

Ce face înalta curte?

Se ascundea.

Pentru ce? pentru ca sĕ judece?

Da şi nu.

Comisarulŭ de poliţiă al arsenaluluĭ primise diminéţa de la prefectul Maupas ordinul de a căuta orĭ unde arŭ fi pe Inalta Curte, décă din întêmplare crede că arŭ trebui sĕ se reunéscă. Confundândŭ Inalta Curte cu consiliulŭ de Statŭ, comisarulŭ de poliţie se dusese maĭ întêiŭ la Cheulŭ d'Orsay. Ne gâsindŭ nimicŭ, nicĭ chiarŭ Consiliulŭ de Statŭ, revenise spre a se dirige la orĭ-ce întêmplare spre palatulŭ justiţieĭ, creḑêndŭ că de óre-ce caută justiţia, o va găsi póte acolo.

Ne găsind'o se duse.

Inalta curte se reunise cu tóte acestea.

Unde şi cumŭ? O vomŭ vedea.

La epoca, a căreĭ istorie o scrimŭ în acestŭ minutŭ, înaintea reconstrucţiunilorŭ actuale ale vechelorŭ edificiĭ Parisiane, cândŭ intra cineva în palatulŭ justiţieĭ prin curtea de Harlay, o scară puţin majestósă 'lŭ conducea cotindulŭ în unŭ lungŭ gangŭ, numită galeria Merciére. Către miḑloculŭ acestuĭ gangŭ, se găseaŭ douĕ uşĭ, una la dreapta care ducea la curtea de apelŭ, cea-l'altă la stânga care ducea la curtea de casaţiune. Uşa din stânga se deschidea pe o veche galeriă, numită de St. Louis, restaurată de curêndŭ şi care servă astăḑĭ ca sala paşilor perduţĭ a avocaţilorŭ curţeĭ de casaţiune. O statuă a luĭ St. Louis de lemn face vis-a-vis uşeĭ de intrare. O intrare, făcută în zidulŭ din dreapta acesteĭ statue, se deschidea pe unŭ gangŭ cotitŭ şi terminându-se prin unŭ felŭ de înfundătură pe care o închideaŭ în aparenţă 2 uşĭ îndouite. Pe cea din drépta se citea: *Cabinetulŭ d-luĭ prim-preşedinte*, pe cea din stânga: *Camera consiliuluĭ*. Intre amândouĕ uşile se lăsase pentru a servi de trecere avocaţilorŭ carĭ se duceaŭ în sala Camereĭ civile, vechia mare Cameră a Parlamentuluĭ, un felŭ de strimtóre ângustă şi obscură în care, dupe expresiunea unuia din eĭ, *s'arŭ fi pututŭ comite tóte crimele fără a fi supĕratŭ.*

Déca lasă la o parte cabinetulŭ primuluĭ preşedinte şi déca deschidea uşea pe care era scris *Camera consiliuluĭ*, strebătea o odae mare, mobilată cu o imensă masă în formă de potcóvĕ încongiurată de scaune verḑĭ. In fundul acesteĭ camere, care în 1793 servia de sala de deliberaţiune a juraţilor tribunaluluĭ revoluţionarŭ, o uşă tăiată în lemnărie da intrare într'unŭ mic gangŭ în care se găseaŭ douĕ uşĭ, la drépta uşa cabinetuluĭ preşedinteluĭ camereĭ criminale în stânga uşa bufetuluĭ.—*La mórte, şi aidemŭ să mâncămŭ!*—Aceste lucrurĭ se atingŭ de secole. O a treia uşă închidea estremitatea ganguluĭ. Acéstă uşă era cea din urmă a palatuluĭ justiţieĭ, cea maĭ depărtată, cea maĭ necunoscută, cea maĭ perdută; sĕ deschidea pe cea ce sĕ numea biblioteca curţeĭ de casaţiune, sală spaţiósă în formă de equerŭ, luminată prin douĕ ferestre deschiḑêndu-se pe marea câmpie a *Conciergieriei*, mobilată cu câte-va scaune de pele, cu o mare masă cu covorŭ verde, şi cu cărţĭ de dreptŭ carĭ acopereaŭ zidurile de josŭ pénă susŭ.

Acéstă sală, este ce- maĭ retrasă şi cea maĭ ascunsă din palatŭ.

In acéstă sală, veniră unul dupĕ altul la 2 Decembriŭ, pe la ceasurile 11 de diminéţa, maĭ mulţĭ ómenĭ îmbrăcaţĭ în negru, fără togă, fără sémne, speriaţĭ, neliniştiţĭ, râdicândŭ capulŭ şi vorbindŭ încetŭ. Aceştĭ ómenĭ carĭ tremuraŭ, era Inalta Curte de Justiţiă.

Inalta Curte de justiţiă se compunea, dupe Constituţiune, de şépte magistraţĭ: unŭ presidentŭ, patru judecătorĭ şi doĭ supleanţĭ, aleşĭ de curtea de Casaţiune din sînulŭ eĭ şi reînoiţĭ pe fie-care anŭ.

In Decembriŭ 1851 aceştĭ şépte judecătorĭ se numiaŭ Hardouin, Pataille, Moreau, Delapalme, Cauchy, Grandet şi Queslnaut, ceĭ doĭ din urmă eraŭ supleanţĭ.

Aceştĭ ómenĭ, aprópe necunoscuţĭ, aveaŭ óre-carĭ antecedente. D-nu Cauchy, acumŭ câţĭ-va anĭ presidentŭ de secţiune la curtea regală din Paris, omŭ dulce şi speriindu-se lesne, era fratele mathematicianuluĭ membru alŭ Institutuluĭ, căruia se datoreşte calcululŭ undelorŭ sonore, şi a vechiuluĭ grefierŭ archivist alŭ Caméreĭ Pairilorŭ. D-nu Delapalme fusese avocat generalŭ, amestecatŭ în procesele de presă ale restauraţiuneĭ; D-nu Pataille fusese deputatŭ din centru sub monarchia din Iuliŭ; D-nu Moreau (de la Seine) era însemnatŭ prin numele *de la Seine* datŭ pentru a'lŭ distinge de D-nu Moreau (de la Meurthe), care la rêndulŭ sĕŭ era distinsŭ prin numele *de la Meurthe* datŭ pentru a le deosebi de D-nu Moreau (de la Seine). Primulŭ supleantŭ, D-nu Grandet, fusese presidentŭ de secţiă la Paris. Amŭ citit despre dânsulŭ următorulŭ elogiŭ: „Nu i se cunóşte nicĭ caracterŭ nicĭ vre-o opiniune óre-care.« Al doilea supleantŭ, D-nu Quesnault, liberal, funcţionarŭ, avocatŭ-generalŭ, conservatorŭ, doctŭ, supusŭ, parvenise făcêndu'şĭ din tóte o scară, la Camera criminală a curţeĭ de Casaţiune, unde se semnală printre ceĭ severĭ. 1848 lovise în noţiunile séle de dreptŭ; deduse demisia sea dupe 24 Februariŭ; nu şi-a dat'o dupe 2 Decembriŭ.

D-nu Hardouin, care presida Inalta Curte, era unŭ vechiŭ presidentŭ de juraţĭ, omŭ religiosŭ, jansenistŭ riguroşŭ, notat printre colegiĭ sĕĭ ca «Magistratŭ scrupulosŭ», trăindŭ în Port-Royal, lectorŭ asidul a luĭ Nicolaise, din speţa vechilorŭ parlamentarĭ din *Maraci*, carĭ se duceaŭ la palatulŭ justiţieĭ călare pe unŭ catâr;

Diverse.

Caimelele. Guvernulŭ turcescŭ, înspăimêntatŭ elŭ însuşi de numĕrulŭ celŭ mare alŭ caimelelorŭ — hârtia monedă — ce a emisŭ în diferitele timpurĭ, pentru întâmpinarea trebuinţelorŭ ḑileĭ, a hotărîtŭ sĕ retragă din circulaţie o parte dintr'ênsele.

Sciţĭ însĕ ce miḑilóce a întrebuinţatŭ pentru acésta? Elŭ a pusŭ o taxă nouă pe pâine ca cu ceea ce va resulta dintr'ênsa sĕ retragă treptatŭ caimelele séle. Iată ordonanţa adevĕratŭ turcéscă ce a emisŭ în acéstă privinţă prefectura din Constantinopole:

„Se va lua o taxă de 45 leĭ în caimele, pentru saculŭ de făină pusŭ în consumaţiune; cumpărĕtorulŭ va plăti înainte de luarea mărfeĭ, şi marca caimelelorŭ astŭ-felŭ retrase va fi distrusă în presenţa sea. Maĭ târḑiŭ, aceste caimele astŭ-felŭ anulate vorŭ fi depuse la banca imperială otomană, luându-se notă de numere.«

Dérŭ cu aceste mĕsurĭ nu este nimicŭ de făcutŭ; ḑiarele din Constantinopole enumĕră ḑilnicŭ abusurile ce se facŭ cu acéstă disposiţiune. *La Turquie* ḑice că a auḑitŭ pe unŭ neguţătorŭ de făină ţinêndŭ următorul limbagiŭ convingĕtorŭ: „Eŭ am în magazia mea 100 saci de făină. Totŭ d'a-una voĭ avea 100 dérŭ voĭ vinde 1000 fără să plătescŭ vre-o taxă.«

Déca dérŭ guvernulŭ turcescŭ se va mărgini la acéstă disposiţie puţinŭ seriósă, apoĭ multŭ timpŭ nu se va maĭ scăpa de *caimalele* séle. Maĭ multŭ încă: cu acéstă taxă nedréptă elŭ va mări miseria populaţiuniĭ sărace, pe cândŭ va favorisa pe cea bogată. Căcĭ, eată ce ḑice acelaşĭ ḑiarŭ în acéstă privinţă:

„Toţĭ sciŭ că cea maĭ mare consumaţiune de pâine se face de clasa săracă. Ceĭ bogaţĭ petêndŭ să'şĭ cumpere totŭ felulŭ de alimente, mănâncă relativ puţină pâine. Din contra, clasa săracă trăieşte numaĭ din pâine, Taxa fiindŭ una pentru ântêia şi a doua calitate adică, 45 leĭ pentru saculŭ de făină, resultă că săraculŭ care consumă celŭ puţinŭ îndoită pâine ca celŭ bogatŭ, plăteşte o taxă de douĕ orĭ maĭ mare de câtŭ cea suferită de bogatŭ.

*

Mórtea şi muscalĭĭ. Se scrie din Pera, in privinţa pustiirilorŭ ce face tifosulŭ în armata rusă, lucrurĭ atâtŭ de spăimântătóre în câtŭ déca jumĕtate numaĭ vorŭ fi adevĕrate, trebue sĕ ne asceptămŭ la o nouĕ epidemie ca cea din 1829. La Adrianopole, mortalitatea este de celŭ puţinŭ 100 ómenĭ pe ḑi. La Flora şi în maĭ multe localităţĭ unde campéză Ruşiĭ în mare numĕrŭ, situaţiunea nu este maĭ favorabilă.

Condiţiunile de irigaţiune ale Tracieĭ nu s'aŭ îmbunătăţitŭ din ḑioa cândŭ ruşiĭ aŭ apĕrutŭ la Adrianopole. Imprejurulŭ acestuĭ oraşŭ atmosfera e încărcată cu emanaţiunĭ miasmatice la carĭ indigeniĭ totŭ maĭ resistă, dérŭ carĭ suntŭ mortale pentru soldaţiĭ obosiţĭ de marşurĭ forţate.

De altmintrelea, indigenulŭ are unŭ felŭ de viaţă apropiată situaţiuneĭ climatice; elŭ se îmbracă bine, trăesce cumpĕtatŭ şi se culcă de vreme. Apoĭ, cea-ce mănâncă elŭ e bunŭ şi regulatŭ astŭ-felŭ că póte oferi cea maĭ mare forţă de resistenţă. Soldatulŭ rusŭ din contră, nu schimbă nimicŭ din felulŭ de traĭ ordinarŭ, şi acésta e causa rĕuluĭ; séra suferă frigŭ, se expune la umeḑélă, şi adoua ḑi e cuprinsŭ de frigurĭ; aceste frigurĭ se transformă de multe orĭ în tifosŭ.

Ultime Sciri.

SERVICIULŬ PRIVATŬ ALŬ „TELEGRAFULUĬ“

(Agenţia Havas)

(Serviciulŭ de aḑĭ, 9 ore dimineţă.)

Constantinopole, 25 Apriliŭ. — Dupĕ scirile din urmă, Ruşiĭ arŭ fi începutŭ tratărĭ cu musulmaniĭ revoltaţĭ din muntele Rodope. Ostilităţile s'arŭ fi slăbitŭ acumŭ. O comisiune ruso-turcă lucréḑă la împăciuirea rĕsculatilorŭ. Bólele crescŭ în armata rusă. Se asigură că ostilităţile suntŭ suspendate în Thesalia. Unŭ transportŭ turcescŭ s'a înecatŭ la îmbucătura Bosphoruluĭ; 90 ómenĭ aŭ peritŭ.

Petersburg, 25 Apriliŭ. — *Agenţia rusă* repetă că negocierile începute prin intrepunerea Germanieĭ continuă într'unŭ modŭ amicalŭ. în intimitatea cabinetelorŭ. Prinţulŭ Gorceakoff este maĭ bine.

— —

Aceste telegrame fiindŭ publicate în ediţia de a séră, le reproducemŭ aḑĭ pentru cititoriĭ de la améḑă.

(Serviciulŭ de erĭ, 4 ore dupĕ amiaḑă.)

Viena, 25 Apriliŭ.—Se telegrafiază din Londra către *Noua Presă liberă*, cu data de 24, noutatea următóre ca autentică: “Comitele de Munster, ambasadorulŭ Germanieĭ la Londra, arŭ fi propusŭ Englitereĭ, în numele d-luĭ de Bismarck, unŭ tratat de alianţă ofensifă şi defensifă, pentru a asicura pacea lumeĭ într'unŭ modŭ durabilŭ. Marchisulŭ de Salisbury arŭ fi declinatŭ acéstă oferire, esplicând că obligaţiunile datorite Francieĭ face pe Englitera sĕ fie maĭ circonscspetă şi că o alianţă anglo-germană va fi susceptibilă a provoca cea maĭ mare neîncredere din partea Francieĭ.

Roma, 25 Apriliŭ. — *Fanfulla* cere de la guvernulŭ italianŭ a însărcina pe generalulŭ Menabrea, ambasadorulŭ seŭ la Londra, a declara că este dispusŭ a aproba cererea Englitereĭ care privesce acea ca tractatulŭ sĕ fie supusŭ la aprobarea puterilorŭ, cu condiţiune ca ministrulŭ englesŭ sĕ declare maĭ dinainte ideile séle privitóre la sistemulŭ administraţiuneĭ ce trebue aplicatŭ provinciilorŭ ocupate de către ruşĭ.

Acelaşŭ ḑiarŭ adaogă că Italia şi Germania se facă demersurĭ pe lângă cabinetulŭ britanicŭ pentru ca, înainte de a continua mĕsurile séle militare, acestŭ cabinetŭ se facă cunoscutŭ puterilorŭ semnatare ale tractatelorŭ de la 1856 şi 1871 ideiele séle privitóre la reglementarea cestiuneĭ care trebue discutată în sensulŭ sĕŭ în sînulŭ conferinţeĭ.

Viena, 25 Apriliŭ.—Ḑiarele se ocupă de rescóla musulmanilorŭ din Rumelia. *Fremdenblatt* şi *Pressa* observă că acéstă resculare a musulmanilor este o protestaţiune contra politiceĭ luĭ Ignatieff. *Presa* adaogă că acéstă insurecţiune póte se facă supărătóre situaţiunea militară a Rusieĭ. *Fremdenblatt* crede că acéstă insurecţiune se datoreşte instigaţiunilorŭ Englitereĭ şi că ea va obliga pe Turcia la resbelŭ. *Noua Presă liberă* ḑice că acéstă insurecţiune convine atâtŭ Rusieĭ câtŭ şi Englitereĭ, amândouĕ găsindŭ unŭ pretestŭ pentru a nu retrage forţele lorŭ. Aceste ḑiare nu credŭ nicĭ de cumŭ că potŭ sĕ se îndoiască pentru care putere musulmaniĭ vorŭ lua parte înt'unŭ resbelŭ anglo-rusŭ.

Berlin 25 Apriliŭ.—D. de Bismarck este bolnavŭ la Friiderischeruhe. Elŭ este atinsŭ de brâncă, bólă care nu este periculósă dérŭ durerósă.

Constantinopole. 25 Apriliŭ.—Generalulŭ Totteleben a sositŭ jouĭ la San Stefano. O furtună violentă a isbucnitŭ pe Marea Neagră. O corvetă turcă a fostŭ surprinsă; 90 ómenĭ s'aŭ înecatŭ.

Paris, 25 Apriliŭ. — Germania refusă de a garanta linia de demarcaţiune dupe retragerea floteĭ englese şi a forţelorŭ ruse, în casulŭ când acéstă retragere arŭ avea locŭ. Pórta înţelege a'şĭ reserva libertatea de acţiune şi refusă de a se angaja sĕ nu împedice întórcerea armateĭ ruse şi a floteĭ englese.

Roma, 25 Apriliŭ. Enciclica papeĭ, publicată aḑĭ, constată crescerea morală şi materială a bisericeĭ din minutulŭ veniriĭ luĭ Leon XIII. Ea enumeră serviciile date de biserică şi pontificatulŭ romanŭ societăţiĭ şi civilisaţiuneĭ. Ea ḑice că biserica nu combate civilisaţiunea şi progresulŭ, Afirmă că puterea temporală este garanţia libertăţiĭ şi independinţeĭ pontificatuluĭ romanŭ. In ceea ce priveşte ocuparea principatuluĭ civilŭ alŭ bisericeĭ, papa reînnoesce şi cofirmă protestaţiunile luĭ Piu IX. Elŭ recomandă sântele doctrine în scolĭ, reforma în moravurĭ şi în deobste sănţenia căsĕtorieĭ. Tonulŭ generalŭ alŭ Encicliceĭ este moderatŭ şi plinŭ de afecţiune pentru societate.

Nu ne uitaţi!

Aşa adie vêntulŭ celŭ seninŭ care primă-véra se rădică despre Oltŭ, aşia vibréză sufletele acelorŭ fraţĭ, fiĭ şi rude ale nóstre, care aŭ rĕmasŭ pe câmpiele şi văiele Plevneĭ, Rahoviĭ, Beligragikuluĭ şi Asmerdanuluĭ,

Nu póte fi nicĭ unŭ Românŭ, care să nu 'şĭ aducă aminte d'unŭ frate, d'unŭ fiŭ, d'unŭ amicŭ séŭ d'unŭ camaradŭ cu care acumŭ unŭ anŭ amŭ serbătoritŭ sfintele şi veselele ḑile ale primă-vereĭ.

Sufletele lorŭ ne privescŭ din cerurĭ, unde datoria către patriă şi drapelŭ i-aŭ chematŭ, ca să se glorifice în eternitate, érŭ ânimele nóstre le păstréză dragostea şi recunoscinţa.

Ca soldatŭ îmbĕtrânitŭ sub drapelele române şi ca cetăţianŭ cu iubire de aceste suvenirĭ frumóse, amŭ creḑutŭ că facŭ bine se compunŭ unŭ tabloŭ mare, bine esecutat, de celŭ maĭ bunŭ litografŭ ce avemŭ, în care amŭ arĕtatŭ întinsa câmpiă a Plevneĭ, peste care se vĕdŭ presărate mormintele fraţilorŭ noştri, în mijloculŭ cărora s'a desemnatŭ unulŭ din cele maĭ sublime monumente din sînulŭ mameĭ nóstre Roma. Peste elŭ s'a înscrisŭ numirea corpurilorŭ de armată ce s'aŭ luptatŭ pentru idependinţa Românieĭ, loculŭ luptelorŭ, marca ţĕriĭ, şi tóte acestea sunt înconjurate cu frumóse giurlante din florile neuităriĭ. Cadrulŭ tablouluĭ s'a ocolitŭ cu portretele tuturor ofiţerilor morţĭ pe câmpulŭ de onóre, înscriindu-se supt tabloŭ data şi frumósa poesie a d-luĭ Urlăţénu.

Recomandîndŭ maĭ cu osebire frumosulŭ monumentŭ, rogŭ pe ceĭ în dreptŭ a'lŭ avea ca modelŭ la timpŭ priinciósŭ, când se va proiecta ardicarea monumentuluĭ în acelŭ cimitirŭ alŭ martirilorŭ bravĭ şi nemuritorĭ aĭ naţiuni.

Fiind-că şi din vênḑarea acestuĭ tabloŭ — care face parte din seria de 12 ce s'aŭ lucrat pên-acum despre bătăliele armateĭ române — amŭ otărâtŭ să trămitŭ a patra parte totŭ pentru ajutorulŭ familiilorŭ soldaţilorŭ morţĭ cu arma 'n mână, (precum s'a trămis pênă astăḑĭ în cursŭ de şĕse lunĭ de ḑile cu suma de leĭ 3000) s'a pusŭ acesteĭ istorice ediţiunĭ preţul numaĭ de leĭ douĭ. D-niĭ doritorĭ d'a'lŭ avea îl vorŭ cere de la mine d'a dreptŭ (Calea Văcărescĭ, No 151) trămiţândŭ costulŭ în mărcĭ postale sĕŭ timbre, şi le vorŭ primi fără altă plată de transportŭ. Ceĭ ce vorŭ cere maĭ multe esemplare vorŭ primi 10 la sută gratis.

Editorŭ-compuitorŭ

Locot. Col., *D. Papazolŭ*

Societatea generală a medicilorŭ românĭ.

Considerândŭ grelele împrejurărĭ în care se află ţéra.

Considerândŭ că, o mare parte din confraţĭ suntŭ încă, ataşaţĭ la diferitele serviciurĭ medicale, ce a necesitatŭ resbelulŭ.

Comitetulŭ, în unire cu membri Societăţiĭ aduce la cunoscinţa obştéscă, că adunarea generală fixată pentru 21—28 Aprilŭ curentŭ, în Palatulŭ Universităţiĭ, Bucurescĭ, se amână.

Unŭ noŭ anunţŭ făcutŭ atâtŭ prin organele de publicitate, câtŭ şi trimiţêndu-se fie-căruia confrate în parte va fixa ḑiua ddeschideriĭ şedinţelor Societăţiĭ.

Comitetulŭ:
Preşedinte, *Dr. Russ.*
Vice-Preşedinte, *Dr. Calenderu.*
Secretar-general *Dr. Vlădescu.*
Secret. *Dr. Aronovicĭ Dr, Mancasch*

Direcţiunea Generală a Telegrafelorŭ şi Poştelorŭ.

Se aduce la cunosciinţa generală că cu începere de la 1 Maiŭ stilŭ noŭ, serviciulŭ de scrisorĭ de la oficiulŭ postalŭ Centralŭ se prelungeşte până la 8 ore séra la guichetarile de poste-restante, vênḑarea timbrelorŭ şi scrisorile comandate; érŭ dimineaţa tóte aceste guichetarĭ se vorŭ deschide la 7 ore în locŭ de 8 ore.

Se face asemenea cunoscutŭ că scrisorile depusé la postă până la 7 ore séra vorŭ porni chiarŭ cu trenulŭ acceleratŭ de la 8 ore 15 minute séra; iarŭ cele depuse dupĕ ora 7 séra vorŭ porni cu trenurile de a doua ḑi diminéţa.

Directorŭ Generalŭ.

O damă română, cunoscêndŭ bine limba francesă şi puţinŭ cea germană, doreşte a se angaja ca guvernantă într'o familie de bună condiţiune.

BIBLIOGRAFIE

— —

A eşitŭ din tiparŭ

FILEROT şi ANTUSSA

DE

ECATERINA JANTIL

De vênḑare la tóte librăriile.

A eşit de sub tipar *frumósa broşură* numită:

Spada Rĕsbunăreĭ

Naraţiune istorică-romanţiósă din revoluţiunea Elenă de la 1821, cu o ilustraţiune, tradusă de Athanasie Chr. Curti, şi se află de vênḑare la tóte librăriile din Capitală, preţulŭ numaĭ 2 leĭ.

A eşitŭ de sub presă:

Cântulŭ I-iŭ

din

CĂDEREA PLEVNEI

saŭ

LIBERAREA CHREŞTINATAŢEI

— —

Poemă naţională în VI Cânturĭ

de

G. Al. Zamphirolu.

Se află de vênḑare la librăria fraţiĭ Iónniţiŭ & Comp. Lipscani No. 27. Preţulŭ 1 leŭ.

De închiriatŭ, şésa camere susŭ treĭ şi josŭ treĭ cu bucătărie şi pivniţă, în strada Râurénu No. 13, a se adresa în strada Polonă No. 11, la Doctoru Chabudianu.

---

catârulŭ trecuse acumŭ de modă, şi cine s'arŭ fi dusŭ la presidentulŭ Hardouin n'arŭ fi găsit încăpăţânarea maĭ multŭ în grajdulŭ sĕŭ de câtŭ în conştiinţa sa.

In diminéţa luĭ 2 Decembriŭ, la 9 ore, doĭ ómenĭ suiaŭ scara D-luĭ Hardouin, strada de Condé, No. 10, şi se întêlniaŭ la uşa luĭ. Unulŭ era D-nu Pataille; celŭ-l'altŭ, unulŭ din membriĭ ceĭ maĭ distinşĭ aĭ barouluĭ curţeĭ de Casaţiune, vechiulŭ Constituantŭ Martin (de Strasbourg). D-nu Pataille venia sĕ se pună la disposiţiunea D-luĭ Hardouin.

Prima cugetare a luĭ Martin (de Strasbourg), citindŭ afiptele lovitureĭ de Statŭ, fusese pentru Inalta Curte. D-nu Hardouin trecu pe D-nu Pataille în o odae vecină cu cabinetulŭ sĕŭ şi primi pe Martin (de Strasbourg) ca pe un omŭ căruia nu doreşte sĕ'ĭ vorbéscă înaintea martorilorŭ, Somatŭ de Martin (de Strasbourg) de a convoca Inalta curte 'iŭ rugă ca sĕ'lŭ lase „sĕ facă«: declară că înalta Curte „şi va face détoria«; déră că înainte de tóte trebuia „sĕ vorbéscă cu colegiĭ séĭ«, şi termină prin acestŭ cuvêntŭ: — *Va fi făcută aḑĭ séŭ maine.* —

Aḑĭ séŭ mâine! esclamă Martin (de Strasbourg); D-le President, salutea Republiceĭ, salutea ţĕreĭ póte depinde de cea-ce va face Inalta Curte. Responsabilitatea D-vóstră este mare, cugetaţĭ. Cândŭ este cine-va Inalta Curte de justiţiă, nu'şĭ face datoria aḑĭ séŭ mâine, şi o face imediatŭ, pe minutŭ, fără a perde o secundă, fără a sta la îndoială unŭ singurŭ momentŭ.

Martin (de Strasbourg) avea dreptate, justiţia este totŭ d'a-una astăḑĭ.

Martin (de Strasbourg) adaogă: — déca va trebui unŭ omŭ pentru acte energice, mĕ ofereḑŭ. — D-nu Hardouin refusă, declară că nu va perde unŭ minutŭ şi rógă pe Martin (de Strasbourg) de a'lŭ lăsa sĕ «vorbéscă» cu colegulŭ sĕŭ D-nu Pataille.

Convocă în adevĕrŭ înalta curte pentru ceasurile 11, şi fu convenit că reuniunea va avea locŭ în sala bibliotecei.

Judecătoriĭ fură esacţĭ. La ceasurile 11 şi ¼ eraŭ toţĭ reuniţĭ. D-nu Pataille ajunse cel din urmă.

Luară locŭ la capătulŭ meseĭ celeĭ marĭ verḑĭ. Eraŭ singurĭ în bibliotecă.

Nicĭ o solemnitate. Preşedintele Hardouin deschise astŭ-felŭ deliberaţiunea: — D-lorŭ, situaţiunea nu are trebuinţa a fi expusă, tótă lumea o cunósce.

Articolulŭ 68 alŭ Constituţiuneĭ era imperiosŭ. Trebuia ca Inalta Curte sĕ se adune, sub pedépsa de nelegiuire. Câştigară timpŭ, se Constituiră, numiră ca grefierŭ alŭ înalteĭ curţĭ pe D-nu Bernard, grefier-cap al curţiĭ de Casaţiune, trămiseră sĕ'l caute şi aşteptându'l rugară pe bibliotecare, D-nu Denevers, de a lua condeiul Conveniră de ceasul şi locul unde se vor aduna séra. Se întreţinură de pasulŭ făcutŭ de Martin (de Strasbourg), de care se supĕrară ca de o lovitură de cotŭ dată justiţieĭ de politică. Vorbiră puţinŭ de socialismŭ, de *montagne* şi de republica roşiă, şi puţinŭ de sentinţa ce trebuiaŭ sĕ pronunţe. Vorbiră, narară, blamară, făcură presupunerĭ, aşteptară. Ce aşteptaŭ?

Amŭ naratŭ ce făcea din partea sea comisarulŭ de poliţiă.

Şi, apropos de acéştia, cândŭ printre compliciĭ lovitureĭ de Statŭ se cugetă ca poporulŭ putea, pentru a soma Inalta Curte sĕ 'şĭ facă datoria, sĕ năvăléscă în palatulŭ justiţieĭ, şi că nicĭ o détă nu se va duce sĕ o caute unde era, acéstă salŭ era găsită bună; dérŭ cândŭ se cugetă că poliţia va veni negreşitŭ pentru a goni Inalta Curte şi că póte nu va reuşi a o descoperi, fie care deploră alegerea saleĭ. Voiseră sĕ ascunḑă Inalta Curte, şi reuşiseră. Era durerosŭ de a crede că póte, cândŭ poliţia şi puterea armată vorŭ ajunge, lucrurile arŭ fi prea înaintate şi Inalta Curte prea compromisă.

Grefa se constituise, acum trebuia constituitŭ parchetulŭ. Alŭ douilea pasŭ, maĭ gravŭ de câtŭ celŭ d'întêiŭ.

Judecătoriĭ temporisaŭ sperândŭ că noroculŭ se va decide pentru o parte séŭ alta, séŭ pentru Adunare, séŭ pentru presidentŭ, séŭ contra lovitureĭ de Statŭ, séŭ pentru, şi că va fi unŭ învinsŭ; şi că atuncĭ Inalta Curte va putea cu tótă siguranţa se pună mâna pe cine-va.

Desbătură multŭ cestiunea de a sci décă vorŭ decreta imediatŭ pe Presidentŭ de acusaţiune séŭ décă vorŭ da o simplă sentinţă de informaţiune. Acésta din urmă ideiă fu adoptată.

Redactară o hotărîre. Nu hotărîrea onestă şi brutală ce fusese afişată prin grija representanţilorŭ stângeĭ şi publicată, şi unde se găcescŭ aceste cuvinte de unŭ gustŭ îndoiosŭ, *crima* şi *înaltă trădare*: acéstă hotărîre, armă de resbelŭ, n'a existatŭ astŭ-felŭ de câtŭ ca projectilŭ. Inţelepciunea, cândŭ e cine-va judecătorŭ, consistă câte o détă în a da o hotărîre care nu este în adevĕrŭ o hotărîre, una din acele hotărîrĭ carĭ nu angajaḑă, unde totulŭ este pusŭ la condiţionalŭ, unde nimenĭ nu este încriminatŭ şi nimicŭ calificatŭ. Suntŭ nisce felurĭ de cercetărĭ pregătitóre carĭ permite de a aştepta şi de a vedea mersulŭ evenimentelorŭ; cândŭ e cine-va omŭ seriosŭ, nu trebue, în întâmplările delicate, se amestece fără judecata evenimentelorŭ posibile acea bruscheriă care se numesce justiţiă. Inalta Curte 'şĭ dede socotélă de acestea; redactă o hotărîre prudentă; acésta hotărîre nu este cunoscută; este publicată aci pentru prima óră. Iată-o. E unŭ capŭ d'operă de genulŭ oblicŭ.

Extrasŭ

Din registrele Inalteĭ Curţĭ de justiţie

„Inalta Curte de Justiţie,

„Vĕḑândŭ art. 68 din Constituţiune,

„Fiindŭ-că afiptele imprimate, încependŭ prin aceste cuvinte: *Presidentulŭ Republiceĭ*........ şi avêndŭ la finitŭ, semnătura *Ludovic Napoleon Bonaparte* şi *de Morny, ministru de interne*, aceste afipte luândŭ, între alte mĕsurĭ, disoluţiunea Adunăreĭ Naţionale, aŭ fostŭ afişate astăḑĭ chiarŭ pe zidurile Parisuluĭ, şi că acestŭ faptŭ alŭ disoluţiuneĭ Adunăreĭ Naţionale de Presidentulŭ Republiceĭ arŭ fi de natură a realisa casulŭ prevĕḑutŭ de art. 68 alŭ Constituţiuneĭ care în termeniĭ acestuĭ articolŭ aduce cu sine reuniunea Inalteĭ Curţĭ;

„Declară că Inalta Curte de justiţie este constituită, numesce........1) pentru a îndeplini pe lângă dênsa funcţiunile de ministru publicŭ; pentru a îndeplini funcţiunile de grefierŭ pe D-nu Bernard, primŭ-grefierŭ alŭ Curţeĭ de Casaţiune, şi pentru a procede în urmă în termeniĭ ḑisuluĭ articolŭ 68 alŭ constituţiuneĭ, se amână pentru mâne 3 Decembriŭ, orele 12.

„Făcutŭ şi deliberatŭ în Camera sea de consiliŭ, unde asistaŭ D-niĭ Hardouin, presidentŭ; Pataille, Moreau, Delapalme şi Cauchy, judecătorĭ, 2 Decembriŭ 1851.«

Ceĭ douĭ supleanţĭ, D-niĭ Graudet şi Quesnault, oferiră sĕ sub-semneḑe hotărîrea, dérŭ presidentulŭ creḑu maĭ regulatŭ a nu lua de câtŭ semnăturile titularilorŭ, supleanţiĭ fiindŭ fără calitate cândŭ Curtea este complectă.

(Va urma).

---

1). Acestŭ rêndŭ fu lăsatŭ în albŭ. Nu fu umplutŭ de catŭ maĭ târḑiŭ cu numele d-luĭ Renouard, consilierŭ la curtea de Casaţiune.

DE VÊNḌARE

COZONACI CALZI SI PANE CU CARTOFI

Durabilă pentru sfintele serbătorĭ, la prima fabrică Română de Pâine de lucsŭ și de menagiŭ a D-luĭ

M. THEODORESCU

Calea Herăstrăuluĭ No. 13 în dosulŭ Bisericeĭ Albe din podulŭ Mogoșóeĭ.

VIN DE QUINQUINA FERRUGINOSŬ

CU MALAGA

de GRIMAULT & Cie, Pharmaciştĭ la Paris

Acestŭ vinŭ conţine **Quinquina** care este toniculŭ celŭ mai puternicŭ alŭ materieĭ medicale, şi **phosphatulŭ de ferŭ**, regeneratorulŭ forţelorŭ sfărşite a-le săngeluĭ insărăcitŭ. Elŭ este intrebuinţatŭ cu succesŭ contra *Colorilorŭ palide, irregularităţeĭ menstruaţiuneĭ, lipseĭ profteĭ de mâncare* şi a *durerilorŭ de stomachŭ* de care damele suntŭ adessea sujette.

Depositŭ in principalele pharmaciĭ

CAPSULE GRIMAULT & Cie

CU

MATICO

GRIMAULT & Cie, Pharmaciştĭ

8, RUE VIVIENNE, PARIS

Resultatŭ infailliblŭ in tratamentulŭ gonorrhee, fără a osteni stomachulŭ dupe cumŭ facŭ tóte Capsulele cu copahu liquidŭ.

Depositŭ in principalele Pharmaciĭ.

De vênḍare o casă fórte frumósă și solid construită. Se află pe Str. Mercur No. 1, (la colțu Str. Posta-Veche) se compune din 7 odăĭ de locuit și 2 anticamere și din tóte celelalte dependințe trebuincióse uneĭ locuințe frumósă și spațiósă, precum și șopron și grajd. A se informa în acea casă chiar de la 3—5 ore după amiaḍă.

De vênḍare lv Noua Typ. Națională hârtie stricată 1 fr. ocaua.

Numaĭ la Bazar de France

EN GROS

NUMAI

LA

BAZAR DE FRANCE

EN DETAIL

Cel maĭ mare magasin special de încălțăminte pentru

BARBATI, DAME ȘI COPII

Sub firma:

SAL. WEISERMAN

STRADA CAROL I, No. 8 (CURTFA VECHE)

Aŭ sosit:

pentru sesonul de Primă-vêră imense quantităţĭ de incălţăminte în tóte fasónele și cele maĭ nouĭ precum urméză:

PENTRU BARBAȚI	PENTRU DAME
Ghete à la Beaconsfield și Nortchote, Polonese à la Lord Derbi și Hartington și Pantofi à Paris și Mexique.	Polon. de Chevreeu, Glacé & Chevreau Satin, Pantofĭ Barettes à la Grece, Breton, Russo și Japoneze.

ȘI PENTRU COPII tótc fasónele și cele maĭ nuoĭ.

a se remarca fabricele:

Maison F. Pinet à Paris	Franz Hulla à Wienne
pentru Dame și Copiĭ	*pentru Bărbați*

Incuragiatŭ fiind de succesele dobêndite într'unŭ timpŭ așa de scurtŭ, de la deschiderea acestuĭ Magasinŭ, dândŭ probe despre soliditatea Mărfurilorŭ și eftinătatea prețurilorŭ. Nu maĭ puţinŭ amŭ ferma convicţiune că Onor. P. T. Publicŭ va bine voi a se convinge și de astă dată de anunciarea mea și sperŭ că va fi pe depiinŭ satisfăcutŭ.

Pentru numeróse visite invitŭ cu tótă stima

SAL. WEISERMAN

Numaĭ la Bazar de France

De închiriatŭ Casele din Strada Rîurénu No. 13, suntŭ de datŭ cu chirie de la Sf. Gheorghe viitorŭ. Doritoriĭ să se adreseze la Doctorulŭ Chabudianu, Strada Polonă No. 11.

De vênḍare o trăsură de două locurĭ, eftină Strada Polonă No. 96.

3—2

BALSAM

DE

MESTÉCAN

a luĭ

Dr. Fr. LENGIELS

Mijlocŭ natural de infrumosețare.

Preparat din sucul vegetabilŭ de mestécan, approbat și atestat de Academia în Paris de Prof. Pyefluch în Londra și de procuratorul universitățeĭ Prof. Raspi s.c.l-

Acest balsam din causa efectuluĭ sĕu eccelent și pentru bunătatea sa occupă primul rang între tóte mijlócele de înfrumusețare ce s'a aprobat ca unu din cele maĭ reale. Efectul sĕu suprinsător este ca uă flóre care pusă în apă rece priimesce tótă splendórea sa, întineresce pelea, făcêndu-o tandră, frumósă, albă și fină; depărtéḍă gradualmente pete de sóre, pestrițe, semne de vărsat, vermĭ de pele, roșéță de nas și dă obrazuluĭ uă față sănătósă

Un borcan împreună cu instrucţie 1 fior. 50 cr.

Vênḍare en gros la D-niĭ Appel și Comp. Bucurescĭ în detaliŭ la D-nu Martinovicĭ și fiĭ; la D. Ovessa și la tóte spițeriile; în Galațĭ la spițeriile D-lor Marino Curtovich și Vasile Curtovich. 40 6 6

RESTAURANT PARISIEN

Cabinets particuliers

7. Place Carol 7.

GIURGIU

Prix moderés

80—26

AVIS IMPORTANT!!!

1000 Aracĭ saŭ stânjenu 40 fr. A se adresa vis-a-visŭ de fosta casă Librifit. 10—7

De închiriat Grand Hotel Victoria din Brăila de la Sf. Gheorghe viitorŭ pe termen de treĭ anĭ. A se adresa la proprietarŭ N. C. Tetorian locuitor în Brăila séŭ la D. Ionŭ Negulescu advocat in Brăila.

4-2p.s.-4

De închiriatŭ de acuma casele din calea Mogoșói No 171 compuse din optŭ camere, cuhnie, pimniță și magaḍie pentru pusŭ lemne. Doritoriĭ să se adreseze la sub-scrisulŭ Strada Cometu No. 13, séŭ alăturĭ cu casele la D. Costantin Sachelari.

30—2—10 *N. Elefterescu*

De închiriatŭ de la Sf. Gheorghe viitorŭ, etajulŭ de josŭ alŭ caselor mele din calea Mogoșói, No. 105, conținênd unŭ-spre-ḍece camere, precum și dependințe, cuhnie, camere de servitorĭ, grajd și șopronŭ. Doritoriĭ se vorŭ adresa la subsemnatulŭ

Alexandru A. Nicolesco

25—11 Calea Mogoșói No. 105

De Inchiriatŭ

De la Sf. Gheorghe séŭ de acuma, în parte séŭ în totalŭ, casele din Strada Dudeștĭ No. 46, compuse de maĭ multe Camere și Salóne, Coridorŭ etc., în etajulŭ de susŭ. Doritoriĭ se vorŭ presenta în acele Case.

30—2-24 G. URSIANU

De vênḍare la Noua Typ. Națională bilete de închiriat pentru lipit la case

SOCIETATEA CREDITULUI FUNCIAR URBAN

DIN BUCURESCI

Numerile scrissurilorŭ căḍute la sorțĭ la tragerea din 9/21 Aprilie 1878 și de valuarea lorŭ

Numerile	*Valorile*	*Numerile*	*Valorile*	*Numerile*	*Valorile*	*Numerile*	*Valorile*	*Numerile*	*Valorile*	*Numerile*	*Valorile*	*Numerile*	*Valorile*
8192	100	38	500	367	500	7283	100	4134	100	751	2000	788	2000
61	100	338	100	633	2000	27	1000	106	100	7751	100	2560	500
561	100	4338	100	7633	500	827	1000	1306	500	640	2000	940	1000
3561	100	136	500	46	500	3827	100	3653	100	105	100	1940	100
53	500	334	500	623	100	320	100	252	100	5105	100	91	100
653	2000	8334	100	3623	100	2020	500	563	100	1280	500	491	1000
1653	100	33	500	126	1000	202	2000	3563	100	60	100	5120	100
4608	500	336	500	263	100	314	100	308	100	5015	500		
360	1000	3367	500	3263	1000	4314	100	577	100	616	100		
906	1000	7168	500	83	100	272	1000	1577	100	877	1000		
138	500	67	100	283	500	134	1000	51	500	352	2000		

Valórea integrală a acestor scrissurĭ este exigibilă 1 Iulie 1878, însă s'a luatŭ dispoziţiune a se scompta de acum atâtŭ scrissurile căḍute la sorțĭ cât și cupónele cu scadenţa la Iulie 1878

Direcțiunea

Bucurescĭ. — No. 24. Noua Typographie Națională, C. N. Rădulescu, Strada Academieĭ No. 24. — Bucurescĭ.

Duminică, 16 Aprilia 1878. In Bucuresci şi dictricte 10 banĭ numĕrulŭ Anulŭ VIII No. 1802.

TELEGRAPHULU

Preţiul abonamentuluĭ: pe an 24 l. pe 6 lunĭ 12 l. pe 3 lunĭ 7 leĭ; în districte pe an 30 l. pe 6 lunĭ 15 l. pe 3 lunĭ 8 l.
Orĭ ce abonamentŭ neînsoţitŭ de valóre se refusă.
Abonamentele se face numaĭ de la 1 şi 15 fie-căreĭ lunĭ.

Redactorŭ-şefŭ, Ion C. Fundescu.

Pentru abonamente, reclame şi anunciurĭ, a se adresa la Administraţie: NOUA TYPOGRAPHIĂ NAŢIONALE, Strada Academieĭ No. 24.
Pentru Francia: la Société Havas, Laffite & C-nie 8 Place de la Bourse Paris. | Pentru Austria şi Germania, la D-nu Philipp Löb Wien, Eschenbachgasse 11.
Pentru Londra la D-nu Eugene Micoud 81 Fleet Street, E. C. — Pentru Hungaria la D-nu Moritz Weitz Buda-pest Servitenplatz No. 5.

Preciul Anunciurilor: linia mică pe pagina IV, 15 banĭ, reclame pe pagina III 1 leŭ, pe a II 2 leĭ, şi pe a I 8 leĭ.
Pentru rubrica insert. şi reclame, redacţia nu este responsabilă.
Epistolele nefrancate se refusă şi articoliĭ nepublicaţĭ se ardŭ.

Girantŭ responsabilŭ. Dimitrie Christea

Sâmbătă, $^{15}/_{27}$ Aprilie. — (1717). I. Mavrocordat, Domnulŭ Românilorŭ, încheiă unŭ tractatŭ cu Austria.

SCIRI TELEGRAPHICE

(Serviciulŭ diarelorŭ streine)

Londra, 24 Aprilie.—*Times* crede că greutăţile cestiunii pentru o evacuare de o dată sunt fórte marĭ. Turcia va refusa sĕ lase sĕ se restabiléscă *statul quo*, déca nu se va reuşi a se ajunge la pace prin negociaţiunĭ.

Bucurescĭ. 24 Aprilie.—Din San Stefano s'aŭ trimisŭ instrucţiunĭ pentru guvernoriĭ din Bulgaria, în casulŭ cândŭ mahomedaniĭ de acolo s'arŭ rescula pe timpulŭ unuĭ resbelŭ anglorusŭ. Va avea locŭ în curândŭ publicarea de legĭ estra-ordinare pentru acestŭ casŭ. S'a împrăştiatŭ sgomotulŭ că populaţiunea musulmană va fi depărtată de pe cóste şi aşezată în interiorŭ.

Londra, 24 Aprilie.—S'a ordonatŭ din partea administraţieĭ trimiterea imediată a douĕ-decĭ vase cuirasate în Indiĭ, fie-care din aceste vase va fi înarmat cu unŭ tun de 18 tone şi cu douĕ tunurĭ revolverŭ sistemulŭ Gatling.

Regimentele The Buffs No. 3 şi The Kings Own, regimetele 12 de ulanĭ şi 14 de Husarĭ, aŭ primitŭ ordin sĕ se îmbarce pentru Levant. Poĭmâine plécă deja primulŭ transportŭ pe vasulŭ „*Malabar.*"

(Neues Wiener Tagblatt.)

Roma, 24 Aprilie.—Comitele Corti a dat instrucţiunĭ ambasadorilor Italieĭ de pe lângă curţile Petersburg şi Londra, sĕ dea cel maĭ mare sprijinŭ sforţărilorŭ Germanieĭ pentru a ajunge la unŭ compromisŭ între Rusia şi Englitera.— Agenţĭ englesi cutreeră acumŭ Italia de josŭ spre a cumpĕra de acĭ caĭ, de unde vorŭ fi espediaţĭ la Malta.—Este probabilŭ că fostulŭ ministru de resbelŭ, generalulŭ Mezzacapo, va deveni şefulŭ statuluĭ majorŭ italianŭ.

Petersburg, 24 Aprilie. — De şi *Journal de St. Petersbourg* aştéptă o apropiată întrunire a Congresuluĭ, totuşĭ elŭ dice că numaĭ o simplă întrunire nu este niciĭ o garanţiă pentru pace.

Este de trebuinţă ca Congresulŭ sĕ fie precedatŭ de o schimbare sinceră de vederĭ între cabinete.

Déca însĕ cabinetulŭ din Londra doreşte în adevĕrŭ pacea, şi crede că va dobândi avantage maĭ marĭ pentru Englitera printr'o înfricoşare a Rusieĭ, apoĭ acesta este unŭ jocŭ periculosŭ care nu va duce la pace, ci la resbelŭ. Dérŭ déca demonstraţiunile lordului Beaconsfield aŭ de ţintă resbelulŭ, apoĭ totŭ asupră'ĭ trebue sĕ se lase şi rĕspunderea atâtŭ faciă cu Englitera câtŭ şi cu Europa.

Constantinopole, 24 Aprilie.—Generalulŭ englesŭ Kemball, care era ataşatŭ anulŭ trecutŭ pe lângă armata luĭ Muktar-paşa din Armenia, este aşteptatŭ acĭ spre a lua parte la formarea de bande de voluntarĭ, la asigurarea aprovisionăriĭ armateĭ şi la arangearea locurilorŭ de desbarcare.

(Die Presse).

Paris, 24 Aprilie. — Gambetta s'a reîntorsŭ acĭ a-l-altă erĭ de diminéţă.

Journal des Débats consideră situaţiunea ca maĭ puţinŭ încordată, totuşĭ ea este precară. Negociaţiunile continuă, dérŭ nu se póte prevedea unŭ resultatŭ.

Bucureştĭ, 24 Aprilie. — Intregulŭ corpŭ alŭ 11-lea de armată rusŭ este înşiratŭ d'a lungulŭ drumuluĭ de ferŭ Giurgiu-Bucureştĭ. Forţele principale suntŭ tăbărite pe înălţimile de la Frăteştĭ. Divisiunea de cavalerie a înaintatŭ pânĕ aprópe de totŭ de Bucureştĭ. Trupelorŭ le este interdisŭ cu asprime intrarea în capitală.

Bucureştĭ, 24 Aprilie. — Baronulŭ Stuart a înmânatŭ a-l-altă erĭ principeluĭ o scrisóre autografă a împĕratuluĭ Alexandru.

Viena, 24 Aprilie. — De şi până acum suntŭ premature tóte sgomotele despre o nereuşită a compromisuluĭ anglo-rusŭ, privitóre la retragerea floteĭ englese şi a armateĭ ruseştĭ, totuşĭ nu esistă niciĭ vre-o scire care arŭ putea sĕ confirme aşteptarea, că unŭ asemenea aranjamentŭ va avea locŭ. Spre a 'lŭ înlesni, este trebuinţă de garanţiĭ, care sĕ se dea de o a treia parte, garanţiĭ, atâtŭ pentru respectarea aranjamêntelorŭ câtŭ şi pentru-ca niciĭ uneia din părţĭ sĕ nu i se pue pedicĭ d'a se reîntórce în posiţiunile actuale, la casŭ de o nereuşită a Congresuluĭ.

Cracovia, 24 Aprilie. — O scire adresată din Varsovia către diarulŭ *Czas* dice că Alexandrow, apĕrătorulŭ D-reĭ Vera Sasulicĭ, a fostŭ arestatŭ. In Varsovia arestările continuă. Şi în provincie aŭ fostŭ arestate maĭ multe persóne şi trimise în Varsovia. — In Bulgaria se va introduce tarifa vamală rusécă şi distanţa între şinele drumuluĭ de ferŭ va fi egală cu cea rusă. — Adunarea notabililorŭ din Tîrnova se va ocupa cu redactarea uneĭ petiţiunĭ către Czarŭ pentru încorporarea Bulgarieĭ la Rusia.

Berlin, 24 Aprilie. — Atâtŭ *Nordeutsche Allgemeine Zeitung* câtŭ şi *National Zeitung* îşĭ esprimă îndoelile lorŭ faţă cu reuşita mijlocirii germane; cea din urmă din aceste foĭ dice: Bismarck póte totŭ atâtŭ de puţinŭ sĕ anulede tractatulŭ de la San Stefano câtŭ sĕ şi dispute însemnătatea Dardanelelorŭ şi a Bosphoruluĭ.

Paris, 24 Aprilie. — Maĭ multe scirĭ afirmă că mijlocirea continuă, dérŭ fiindŭ-că guvernul englesŭ n'are încredere, resultatulŭ este îndoios.

Diarulŭ *la France* dice că Tzarulŭ este dispusŭ pentru mijlocire. Elŭ voeşte sĕ facă concesiunĭ Englitereĭ.

Londra, 24 Aprilie. — Trupele din Indiĭ vor fi îmbarcate lunea viitóre. O jumătate se duce la Port-Said şi cea-l-altă la Malta. Se maĭ pregăteşte şi o altă espediţiune pentru golfulŭ Persic.

Situaţiunea este totŭ ne-sicură din causa atitudineĭ Austrieĭ.

Galaţĭ, 24 Aprilie.—Intre Bucureştĭ şi Brăila nu se află niciĭ unŭ militarŭ rusŭ. Prin urmare presupusulŭ marele lagărŭ de trupe de la Ploeştĭ nu esistă, dérŭ pentru óre-care casurĭ se are în vedere construirea unuĭ lagăr întărit la multŭ importantulŭ punctŭ Ploeştĭ. Alŭ 14-lea corpŭ alŭ generaluluĭ Zimmermann este cantonatŭ în Galatz şi prin împrejururĭ, şi adică a 17-ea divisiune se află în Barboşĭ, Galaţĭ şi Brăila, şi o parte din a 18-ea divisiune, cavaleria şi corpulŭ de artilerie prin împrejurulŭ Galaţuluĭ. O parte din 18-ea divisiune a maĭ rĕmasŭ pentru momentŭ în Dobrogea. Proiectatele lucrărĭ de întărire de la Galaţĭ n'aŭ începutŭ încă. Tot corpul al 17-lea de armată cantonéză în Basarabia. Mulţime de trenurĭ militare circulă între Bucureştĭ şi Giurgiu.

(Neue freie Presse.)

Paris, 24 Aprilie. — Diarulŭ *le Temps* scrie următórele: Rusia şi chiarŭ şi Germania compătaseră pe încăpăţânata ne-activitate a Engliterei şi credéŭ că Englitera va lua parte la împărţirea Turcieĭ. Acestŭ calculŭ a fostŭ dejucatŭ prin atitudinea cea energică a Engliterei. In orĭ-ce punct de vedere s'ar pune cine-va în privinţa viitoruluĭ séŭ presentuluĭ ecuilibru general, precumŭ şi a sórteĭ Turcieĭ, neaşteptata intervenire a Engliterei este unŭ evenimentŭ de cea maĭ mare însemnătate; ea a redatŭ Europeĭ consciinţa despre ea însĕ'şĭ,

Londra, 24 Aprilie. — *Times* publică următórea telegramă din Petersburg cu data de 22 curentŭ: „Discuţiunea propuneriĭ privitóre la retragerea englesilorŭ şi a ruşilorŭ din apropierea Constantinopoleluĭ a rĕmasŭ până acumŭ fără resultatŭ; ea continuă într'unŭ spiritŭ amicalŭ şi va tîrîgîi încă multă vreme fiindŭ-că s'aŭ ivitŭ puncte de ne-înţelegere de o natură technică care pretindŭ consiliulŭ la faţa loculuĭ alŭ unorŭ ómenĭ specialĭ. Déca cabinetele din Londra şi Petersburg se vorŭ uni, atuncĭ va fi de trebuinţă sĕ se céră de la Pórtă garanţia, că ea, în casŭ cândŭ negociaţiunile nu vorŭ reuşi, nu va pune niciĭ o pedică restabiliriĭ *statuluĭ quo*. Este probabilŭ că în acestŭ punctŭ Rusia va fi camŭ aspră, fiindŭ-că este convinsă că Pórta, în casŭ cândŭ vorŭ isbucni ostilităţile, nu va lua parte pentru Rusia.

Pera, 24 Aprilie. — Ruşiĭ cerŭ ca evacuarea localităţilorŭ Batum, Varna şi Şumla sĕ se facă sub supravegherea ofiţerilorŭ ruşĭ, pentru-ca ea sĕ se facă maĭ iute. Cu tóte acestea Pórta întâmpină marĭ greutăţĭ cu transportarea tunurilorŭ celorŭ grele de la Şumla, şi de aceea lucrările de evacuare din acéstă cetate vorŭ lua încă vre-o patru-spre-dece dile.

(Fremden-Blatt).

A se vedea ultime scirĭ pe pagina III.

BUCURESCI, 15 APRILIU

Situaţiunea exteriórĕ nu s'a înbunătăţitŭ întru nimicŭ. Sórta Congresuluĭ nu este câtuşĭ de puţinŭ asicurată, cestiunea retrageriĭ forţelorŭ englese şi ruse din vecinătăţile Constantinopoleĭ este ca şi lăsată la o parte; intervenirea Germanieĭ nu a datŭ, până acumŭ celŭ puţinŭ, niciĭ unŭ resultatŭ pacificŭ. Lucrurile staŭ totŭ atâtŭ de încordate ca maĭ nainte şi cestiunea păciĭ totŭ atâtŭ de problematică. Europa prin urmare este cu dreptŭ cuvêntŭ îngrijată, şi România maĭ multŭ de câtŭ orĭ-care statŭ europénŭ e neliniştită, preocupată.

Şi cumŭ arŭ putea sĕ fimŭ altŭ-felŭ în cea-ce ne priveşte pe noĭ?

Armatele ruse ocupŭ adĭ cea maĭ mare întindere a teritoriuluĭ românescŭ; alte trupe vin de prin Bulgaria şi de prin Rusia ca sĕ însoţéscă pe cele carĭ se află acĭ, şi, acea-ce e maĭ îngrijitorŭ, e că ele nu vinŭ numaĭ ca sĕ trécă ci parŭ a voi sĕ se stabiléscă acĭ, ocupă sate şi oraşe, facŭ cantonamente, ridică pe alocurea fortificaţiunĭ, fără a prevesti şi a cere pentru acésta învoirea guvernuluĭ românescŭ. Maĭ multŭ încă de câtŭ atâta: suntŭ oraşe în care ruşiĭ se concentră ca şi cumŭ arŭ fi într'o provincie rusécă, cumŭ s'a întêmplatŭ în judeţele din Basarabia română; suntŭ alte oraşe cu Buzĕul, unde ofiţeriĭ ruşĭ închiriadă magasiĭ pe care le umple cu producte, cu muniţiunĭ şi materiale de resboĭ ca şi cumŭ arŭ avea sĕ întreprindă unŭ resboĭ dupe pămêntulŭ românescŭ, în contra naţiuniĭ române; capitala chiarŭ nu este scutită de ameninţările acestărŭ mosafirĭ ce aŭ venitŭ sĕ se instalede în casa nóstră ca în a lorŭ proprie, în paguba intereselorŭ nóstre naţionale şi economice; împrejurulŭ eĭ se află maĭ multe miĭ de soldaţĭ cantonaţĭ prin sate, aşa că, la unŭ momentŭ datŭ, ne arŭ putea invada, cu aceaşĭ facilitate cu care aŭ invadatŭ teritoriulŭ românescŭ în aprilie anulŭ trecutŭ. La Giurgiu, se află peste 5,000 ruşĭ; la Renĭ, armata ruséscă lucrédă la facerea unuĭ cheiŭ la Dunăre, lucrare costisitóre de altŭ-mintrelea şi grea. Tóte acestea arată că muscaliĭ nu aŭ de gândŭ sĕ plece curêndŭ din ţéră.

Convenţiunea din aprilie anulŭ trecutŭ, subscrisă de representantulŭ imperiuluĭ rusescŭ, stipula clarŭ „că *armatele imperiale aŭ numaĭ dreptulŭ de trecere prin România*; ele nu se vorŭ putea opri de câtŭ timpulŭ trebuinciosŭ pentru a se odihni de marşurĭ, şi niciĭ de cumŭ a face cantonamente, a ocupa posiţiunĭ strategice" ca într'o ţeară inamică. Chiar tractatulŭ de la San Stefanŭ reservă muscalilorŭ facultatea numaĭ *de a trece prin România*, pe timpulŭ câtŭ va ţine ocupaţiunea Bulgarieĭ. Cumŭ dérŭ va concilia guvernulŭ rusescŭ procedările séle arbitrare cu disposiţiunile clare ale convenţiuneĭ şi chiarŭ ale tractatuluĭ de la San Stefan, a căruĭ valóre pentru noĭ e nulă? Cumŭ va împăca elŭ buna nóstră credinţă, lealitatea cu care ne amŭ îndeplinitŭ angajamêntele către Rusia, cu şicanele ce elŭ ne face, cu ameninţările' cu pretenţiunile 'ĭ absurde?

D. prim ministru Brătianu a adresatŭ prefecţilorŭ din ţeară o circulară în care le pune din nuoŭ în vedere Convenţiunea din aprilie trecutŭ, le explică că ea nu a încetatŭ de a exista şi 'ĭ obligă a face ca clausele eĭ sĕ fie aplicate. Totŭ de odată, d. prim ministru angajadă pe prefecţĭ a nu înlesni niciĭ o cerere contrarie acesteĭ convenţiunĭ ce s'arŭ face din partea armateĭ rusescĭ.

Felicitămŭ pe d. primŭ ministru pentru acéstă importantă circulară; ea este o lecţiune pentru putericiĭ noştriĭ aliaţĭ care 'şĭ calcă cu atâta uşurinţă angajamêntele ce aŭ luatŭ, pe cândŭ eĭ reclamă ca alţiĭ sĕ 'şĭ îndeplinéscă cu rigurositate pe ale lorŭ. Circulara invită pe prefecţĭ sĕ dea totŭ concursulŭ armateĭ ruse *trecĕtóre*, în limitele convenţiuneĭ; le este însĕ interdisŭ de a intra în relaţiune cu ea séŭ de a 'ĭ satisface vre-o cerere ce trece peste marginele acesteĭ convenţiunĭ.

Acéstă circulară este o nouă probă de energia cu care guvernulŭ e hotărîtŭ sĕ apere drepturile ţăriĭ, abstracţiune făcêndŭ de ameninţărĭ, de intrigele reacţiuneĭ şi de tóte manoperile întrebuinţate de ea.

Circularea d-luĭ ministru de interne către toţĭ d-niĭ prefecţĭ din ţéră.

D-nule prefectŭ,

In urma condiţiunilorŭ de pace convenite între guvernulŭ Majestăţeĭ Sale Impĕratulŭ tutulorŭ Rusielorŭ şi acela alŭ Majestăţeĭ Sale Sultanulŭ, s'a emisŭ de uniĭ opiniunea că convenţiunea încheiată la $^{4}/_{16}$ Aprilie 1877, între Rusia şi România, a încetatŭ d'a maĭ fi obligatóre pentru noĭ. Décă o asemenea interpretare s'arŭ rĕspândi şi s'arŭ acredita, ea arŭ putea face pe uniĭ cetăţenĭ şi chiarŭ pe unele autorităţĭ, induse în eróre, a se crede dispensate d'a îndeplini obligaţiunile ce guvernulŭ a contractatŭ pentru înlesnirea treceriĭ armatelorŭ rusescĭ prin România; astŭ-felŭ s'arŭ da locŭ la conflicte, care nu potŭ de câtŭ a ne fi prejudiciόse.

Indeplinirea cu sânţenie, până la definitiva pace, a tutulorŭ angagiamentelorŭ ce amŭ luatŭ prin acea convenţiune, este, d-le prefectŭ, nu numaĭ o datorie pentru noĭ, dérŭ chiarŭ unŭ interesŭ capitalŭ. Numaĭ astŭ-felŭ în adevĕr şi Rusia va fi ţinută a îndeplini din parte'ĭ cu stricteţă tóte obligaţiunile ce a luatŭ faciă cu România, şi carĭ constituescŭ unŭ scutŭ pentru noĭ, până în dioa cândŭ areopagulŭ europénŭ se va pronuncia definitivŭ.

Suntŭ negreşitŭ, d-le prefectŭ, unele din stipulaţiunile diseĭ convenţiunĭ carĭ, prin încetarea resbeluluĭ, aŭ încetatŭ d'a maĭ avea unŭ sensŭ şi d'a maĭ putea fi puse în lucrare; astŭ-felŭ suntŭ tóte acelea carĭ eraŭ menite d'a înlesni operaţiunile militare în facia inamiculuĭ. Aşa, de esemplu, disposiţiunea de la art. XXII, care prevede facerea unorŭ lucrărĭ de întărire destinate a asicura armata contra luĭ nu maĭ are raţiune d'a fi.

Totŭ aşa este şi cu disposiţiunea de la art. XVIII, care dice:

„Este bine înţelesŭ că trupele nu se vorŭ opri de câtŭ acolo unde vorŭ fi silite de trebuinţele odihneĭ séŭ de obstacole independinţĭ de voinţa lorŭ, şi numaĭ pentru timpulŭ necesarŭ pentru acestŭ sfârşitŭ."

Intre obstacolele ce putéŭ popri trupele rusescĭ d'a'şĭ urma mersulŭ eraŭ şi acelea pe carĭ i le-arŭ fi pututŭ opune inemiculŭ séŭ pe carĭ i le-arŭ fi impusŭ operaţiunile militare contra acestuia. Obstacolele de asemenea natură fiindŭ definitivŭ înlăturate prin încetarea resbeluluĭ, se înţelege că acumŭ nu maĭ potŭ fi invocate pentru staţionarea trupelorŭ rusescĭ, de câtŭ obstacolele ordinare şi necesităţile repaosuluĭ.

Vĕ amintiĭ, d-le prefectŭ, aceste disposiţiunĭ, căcĭ pretindŭ de la d-vóstră sĕ puneţĭ tótă stăruinţa în esecutarea lorŭ. Veţĭ da prin urmare ordinile cele maĭ severe ca sĕ se dea tóte înlesnirile cerute pentru transportulŭ şi locuirea trupelorŭ în marşŭ, precumŭ şi pentru procurarea celorŭ trebuinciόse îndestulăriĭ lorŭ, pe totŭ timpulŭ necesarŭ repaosuluĭ seaŭ în care ele arŭ fi oprite de nisce obstacole indepependinţĭ de voinţa lorŭ; totŭ-d'o-dată însĕ trebue sĕ vĕ aduceţĭ aminte că aveţĭ datoria de a vĕ refusa la orĭ-ce cerere cândŭ oştirile rusescĭ arŭ voi a se cuartirui în unele localităţĭ pentru timpŭ maĭ îndelungatŭ şi în condiţiunĭ altele de câtŭ cele stipulate de convenţiune. In asemenea casŭ, îmĭ veţĭ raporta îndată.

D-nule prefectŭ,

Prin art. 1. alŭ convenţiuniĭ, se asicură armateĭ ruse tratamentul reservat armatelor amice.“ Cu mândrie putem constata astă-ḑĭ că, în esecutarea acesteĭ disposiţiunĭ, autorităţile constituite şi naţiunea întrégă s'aŭ întrecutŭ în tóte ocasiunile a se arĕta fidelĭ angajamentuluĭ luatŭ în numele ţĕreĭ. Naţiunea a voitŭ ast-felŭ a înlătura chiar cea maĭ mică bănuélă că ea n'arŭ sci să îndeplinéscă cu sânţenie tóte îndatoririle contractate de representanţiĭ şi de guvernulŭ sĕŭ. Autorităţile superióre rusescĭ nu vedeaŭ póte fără îngrijire, la începutŭ, că noĭ voim să facemŭ uă încercare nouă în analele vieţeĭ naţiunilorŭ, aceea adică d'a nu suspenda nicĭ uă libertate publică, în împregiurărĭ aşa grele şi atuncĭ maĭ alesŭ cândŭ chiarŭ la noĭ se aflaŭ ómenĭ carĭ susţineaŭ că acele libertăţĭ nu eraŭ croite pe talia nóstră. In facia însă a esperienţeĭ făcute, autorităţile rusescĭ înşile n'aŭ pututŭ de câtŭ a ne esprima satisfacerea lorŭ pentru buna tratare ce aŭ găsit pretutindenĭ şi în totŭ timpul resbeluluĭ în România.

Nu mĕ potŭ opri, d-le prefectŭ, d'a adăogi că meritulŭ poporaţiunilor a fost cu atâtŭ maĭ mare că motivele de nemulţumirĭ şi conflicte n'aŭ lipsitŭ, şi că s'aŭ produsŭ adesea chiar instigaţiunĭ din partea acelorŭ ómenĭ carĭ caută satisfacerea intereselorŭ lorŭ personale până şi în nenorocirea patrieĭ. Ḑiseĭ că motivele de nemulţumirĭ n'aŭ lipsitŭ; în adevĕrŭ, ţéra avea să rĕspundă la necesităţile armatelorŭ ruse şi române constituindŭ o povară ce s'arŭ fi creḑutŭ maĭ pre susŭ de puterile nóstre, şi cu tóte acestea tóte acele necesităţĭ aŭ fostŭ îndestulate prin libera voinţă a populaţiunilorŭ, fără să fi fostŭ trebuinţă de nicĭ o mĕsură coercitivă, care nicĭ s'ar fi putut lua, căcĭ tótă armata nóstră se afla la séŭ peste fruntarie.

Déca în urma încetăriĭ resbeluluĭ nu s'arŭ fi ivitŭ nisce incidente regretabile, n'aşĭ fi făcutŭ, d-le prefectŭ, aceste amintirĭ; căcĭ Europa întrégă a constatatŭ faptele de carĭ este vorba, şi a admirat nu numaĭ bravura armateĭ române, dérŭ şi regularitatea cu care aŭ funcţionatŭ tóte instituţiunile nóstre, liniscea şi tactulŭ ce a păstratŭ societatea română întrégă într'o situaţiune din cele maĭ penibile şi maĭ periculóse.

Incidentulŭ de carĭ voiŭ să vorbescŭ suntŭ modulŭ cu care amŭ fostŭ trataţĭ la încheiărrea armistiţiuluĭ şi a condiţiunilor de pace, dorinţa espresă de guvernulŭ rusŭ d'a lua Basarabia dându-ne în schimbŭ Dobrogea şi óre-carĭ ameninţărĭ ce s'arŭ fi rostitŭ în privinţa nóstră. Tóte acestea aŭ fostŭ negreşitŭ de natură a nemulţămi pe Românĭ, şi a'ĭ îngriji. Este déră de détoria nóstră de a face, nu sĕ dispară îngrijirea firéscă ce esistă, déră a face ca ea sĕ nu degenereḑe în agitaţiune şi maĭ alesŭ sĕ nu se manifeste prin nicĭ un actŭ individualŭ séŭ colectivŭ, care arŭ fi de natură a provoca vre-unŭ conflictŭ prejudiţiabilŭ ţĕreĭ.

Veţĭ aduce decĭ aminte, D-le prefect, tutulorŭ administraţilorŭ D-vóstră că Domnulŭ, Adunările Legiuitóre şi guvernulŭ n'aŭ lipsitŭ nicĭ unŭ minutŭ la datoria lorŭ, în aceste grave împrejurărĭ, şi c'aŭ făcutŭ totŭ ce putea fi de natură a ocroti drepturile şi interesele ţĕreĭ.

Este de speratŭ că marele areopagŭ europeanŭ, înaintea căruia ultimulŭ resbelŭ a pusŭ din nuoŭ la ordinea ḑileĭ cestiunea Orientuluĭ, va ţine socotélă de voinţa unanimă a Românilorŭ; şi că Rusia însĕ'şĭ va renuncia la cererile eĭ, convinsă că stăruinţa nóstră nu este dictată de alte simţiminte de cât de credinţa ce avemŭ, că a ceda arŭ fi a pune în pericolŭ unele din acele condiţiunĭ esenţiale esistenţeĭ Statuluĭ românŭ. Ca sĕ'ĭ dămŭ însĕ acéstă convingere, trebue ca fie-care românŭ sĕ se observe şi sĕ păstreḑe aceiaşĭ atitudine ca în trecutŭ, în orĭ-ce ocasiune şi în facia orĭ-căreĭ împrejurărĭ; trebue sĕ ne stăpânimŭ chiar în facia provocărilor ce ni s'ar putea face orĭ din ce parte ar veni ele; trebue, atât în întrunirĭ publice şi în jurnale, câtŭ şi în relaţiunile individualĭ, să ne cumpĕnimŭ cuvintele, să ne moderămŭ limbagiulŭ şi să evităm cu óspeţiĭ noştriĭ orĭ-ce discuţiune care arŭ putea degenera în dispută séŭ care arŭ fi de natură a inspira bănuelĭ nedrepte asupra intenţiunilor nóstre în privinţa lorŭ. Trebue, într'un cuvêntŭ, ca orĭ-ce Românŭ să se gândéscă la rĕspunderea ce arŭ atrage asupră-şĭ, décă arŭ provoca unŭ conflictŭ care, în condiţiunile actuale, ar fi sdrobitorŭ pentru noĭ; acésta arŭ fi a compromite naţiunea însă'şĭ în facia opiniuniĭ publice europene, în acestŭ momentŭ maĭ alesŭ când Europa în unanimitate caută a evita orĭ-ce aţâţare, a înlătura resbelulŭ şi a întemeia pacea, atâtŭ de trebuinciósă prosperităţiĭ şi progresuluĭ lumeĭ întregĭ.

Spuneţĭ déră administraţilor D-v. să fie în linisce, să'şĭ păstreḑe tăria şi credinţa, şi să fie sigurĭ că Domnŭ, Adunărĭ Legiuitóre şi guvernŭ îşĭ facŭ, în orĭ-ce împrejurărĭ, datoria şi că ast-felŭ ne este permisŭ a spera că dreptulŭ nostru va eşi neatinsŭ din crisa ce străbătemŭ.

Primiţĭ, d-le prefectŭ, asicurarea osebiteĭ mele consideraţiunĭ.

Ministru de interne, *I. C. Brătianu.*

No. 7,199. 1878, Apriliŭ 13.

Organisaţiunea defensivă a Belgieĭ a fostŭ ḑilele acestea objectulŭ unorŭ discuţiunĭ pasionate, violinte chiarŭ, în sânulŭ Parlamentuluĭ acesteĭ ţĕrĭ. Mobilisarea trupelorŭ belgiane, pe timpul resbeluluĭ dintre Francia şi Germania, a probatŭ că efectivele suntŭ nesuficiente, că sistemulŭ localităţilorŭ întărite nu este complectŭ; trebuiaŭ sĕ fie 100,000 de ómenĭ sub arme, şi nu fuseseră de câtŭ 800,000; fortereţele şi forturile trebuiaŭ sĕ fie legate între ele de lucrărĭ secondariĭ destinate a preserva teritoriulŭ de o invasiune şi a acoperi marea redută de apărare care se află la Amiens, dérŭ s'a observatŭ că acestŭ înduoitŭ resultatŭ nu se putea dobândi. Chiarŭ la acea epocă, câţĭ-va bărbaţĭ, mişcaţĭ de unŭ patriotismŭ luminatŭ, aŭ stăruitŭ asupra absoluteĭ necesităţĭ d'a se remedia îndată aceste defectuosităţĭ, dérŭ aŭ propoveduitŭ în pustiĭ. Pămêntulŭ Belgieĭ a fostŭ respectatŭ de beligeranţĭ: prin urmare era de prisosŭ d'a se maĭ face cheltuelĭ pentru a da ţĕriĭ o armată maĭ forte, fiindŭ-că neutralitatea fusese de ajunsŭ spre a preserva teritoriulŭ naţionalŭ de o invasiune. Cu tótă oposiţiunea ce guvernulŭ, Camerile şi populaţiunea aŭ manifestatŭ în privinţa orĭ-căreĭ reforme militare, partisaniĭ acesteĭ reforme n'aŭ încetatŭ de şépte anĭ d'a o reclama necontenitŭ. Incăpăţînarea lorŭ a fostŭ maĭ ḑilele trecute încuronată de succesŭ. Nisce desbaterĭ fórte viĭ aŭ avutŭ locŭ în Cameră şi în Senatŭ în privinţa budgetuluĭ resbeluluĭ. Uniĭ din oratorĭ aŭ acusatŭ pe guvernŭ şi pe ministrulŭ de resbelŭ că lasă naţiunea sĕ adórmă într'o sicuranţă aparentă care va putea sĕ fie urmată d'o deşteptatre teribilă; i s'a imputatŭ că ascunde adevĕrulŭ, ba încă s'a mersŭ până acolo în câtŭ s'a ḑisŭ că Belgia este „ameninţată d'a fi teatrulŭ viitóreĭ lupte dintre Francia şi Germania“. — „Pe ce indiciĭ este basată acéstă aserţiune, întrébă *Republica francesă*? Nu o scimŭ, întru ceea-ce priveşte pe Germania; dérŭ, cât pentru noĭ, putemŭ afirma vecinilor noştri că considerămŭ neutralitatea lorŭ ca cea maĭ bună pavăză pentru dênşiĭ.“ — Orĭ-ce arŭ fi însĕ, sistemulŭ forterețelor va fi în curêndŭ isprăvitŭ în Belgia, şi póte că se va adopta îndată şi principiul serviciuluĭ militarŭ obligatoriŭ şi personalŭ.

— —

Citimŭ în *Republica francesă* de la 21 Apriliŭ:

„Décă trebue sĕ credemŭ o altă depeşe din Bucurescĭ, cu data de 19 Apriliŭ, apoĭ baronul Stuart, agentulŭ diplomaticŭ alŭ Rusieĭ, n'a ţinutŭ nicĭ de cumŭ faciă cu principele Carol acelŭ limbagiŭ cominatoriŭ ce'ĭ atribue *Corespondinţa politică*. Elŭ a vorbitŭ purŭ şi simplu cu principele Carol despre agitaţiunea ce provócă în spirite tonulŭ celŭ violentŭ alŭ preseĭ române şi discuţiunile cele continue din Parlamentŭ.

„Insistândŭ asupra acestuĭ din urmă punctŭ, baronulŭ Stuart a relevatŭ maĭ cu sémă espresiunile cele esagerate ce d-lŭ Cogălniceanu a întrebuinţatŭ pe timpulŭ ultimelorŭ discuţiunĭ, şi care, ele singure numaĭ, arŭ fi justificat o ruptóre a relaţiunilorŭ diplomatice déca Rusia arŭ fi avutŭ intenţiunea sĕ împingă lucrurile la estremitate.

„Elŭ a arătatŭ pericolile ce arŭ resulta din întreţinerea uneĭ asemenea agitaţiunĭ maĭ cu sémă în momentulŭ cândŭ ruşiĭ suntŭ nevoiţĭ a lua mĕsurĭ militare care nu ascundŭ nicĭ un planŭ ostilŭ contra Românieĭ şi care n'aŭ de câtŭ unŭ caracterŭ de precauţiunĭ pretinse de împrejurărĭ.

Elŭ conchise ḑicêndŭ că arŭ fi maĭ avantagiosŭ pentru guvernulŭ românŭ d'a potoli spiritele de câtŭ d'a le aţâţa; căcĭ o asemenea stare de lucrurĭ arŭ putea sĕ atragă nisce consecinţe a cărorŭ respundere Rusia o declină maĭ din nainte.

— —

Estragemŭ următórele dintr'o corespondinţă din Berlin, publicată de ḑiarulŭ *The Globe*, din Londra:

«Herr Mendelssohn, banquerulŭ din Berlin şi agentŭ financiarŭ alŭ Rusieĭ, însărcinatŭ să negocieze nuoulŭ împrumutŭ esteriorŭ, s'a reîntorsŭ de la Paris, fără ca să fi obţinutŭ celŭ maĭ uşurelŭ succesŭ. Nu numaĭ că Rotschilḑiĭ, Erlangeriĭ, Foulḑiĭ şi alţĭ banquerĭ marĭ aŭ refusatŭ d'a lua parte la acéstă emisiune, dérŭ încă Comptoarulŭ de scomptŭ care dăduse concursulŭ sĕŭ la celŭ din urmă împrumutŭ alŭ guvernuluĭ rusescŭ urcându-se la suma de 15,000,000 livre sterline (375,000.000 francĭ), a declaratŭ în modŭ peremptoriŭ că nu voesce să participe cu nicĭ unŭ chipŭ la emisiunea de nuoĭ titlurĭ de împrumutŭ rusescŭ. Afară de 50 milióne de ruble de bonurĭ de Tesaurŭ ce negocia, guvernulŭ rusŭ dorea sĕ contracteze şi unŭ împrumutŭ de 30 milióne de ruble. Asupra acestorŭ douĕ operaţiunĭ, Mendelssohniĭ aŭ făcutŭ deja avansurĭ considerabile.

In Vinerea Pascilorŭ

De ce staĭ astă-ḑĭ tristă, o scumpă Româniă!
De ce fruntea'ţĭ senină e strânsă aḑĭ cu spinĭ?
De ce la haina'ţĭ tandră 'ţĭ-e ruptă o fâşiă,
Şi peptu'ţĭ de ce ferbe, de ce tu totŭ suspinĭ?

Te vĕḑŭ, şi ochi'mĭ lacrămĭ rĕvarsă p'a mea faciă;
Căcĭ nu pot sĕ'ţĭ vĕd jalea ce-acuma te-a cuprins;
Tu scumpă Româniă, ce tu 'mi-aĭ datŭ viaţă
Fiĭ tare în credinţă, căcĭ tu aĭ maĭ învinsŭ.

Aĭ maĭ învinsŭ duşmaniĭ ce secolĭ te căsniră
Şi vrură sĕ'ţĭ arunce la sorţĭ cămaşa ta;
Dérŭ sânta Provedinţă în frunte iĭ isbiră,
Căḑură, şi 'n veciă eĭ nu te vorŭ uita.

Iţĭ ad' numaĭ aminte o dat'ă cândŭ fariseiĭ
Aŭ condamnatŭ la mórte în vastul Sanhedrin *
Pe Mesia Christosulŭ, c'aşa voiaŭ mişeiĭ,
Sĕ péră, sĕ'lŭ sfîrşéscă cu mórte şi prin chinŭ.

Elŭ suferi torture; 'ĭ-a datŭ crucificare,

---

*) Tribunalulŭ supremŭ în Ierusalimŭ pe timpul luĭ Isus.

Foiţa Telegrafuluĭ

VICTOR HUGO 10

— —

HISTORIA UNEI CRIME

— Depunerea unuĭ martorŭ —

— —

Tradusă de C. Calligari.

— —

Antêia ḑi.

— —

GUET-APENS

— —

XI.

Inalta Curte

Ceasulŭ era unu, noutatea că unŭ decretŭ de cădere se dedese contra luĭ Ludovic Bonaparte de către o parte a Adunăreĭ se rĕspêndise la Palatŭ; unulŭ din judecătorĭ, eşitŭ în timpulŭ deliberăreĭ, aduse acéstă scire colegilorŭ sĕĭ. Acésta coincidă cu unŭ accesŭ de energiă. Presidentulŭ observă că arŭ fi bine sĕ se numéscă unŭ procurorŭ-generalŭ.

Acĭ, greutatea. Pe cine sĕ numéscă? In tóte procesele precedinte, se alesese procurorele generalŭ de pe lângă curtea de apelŭ din Paris. Pentru ce sĕ inoveḑe? Se duseră la ḑisul procurore generalŭ de pe lângă curtea de Apelŭ. Acestŭ procurorŭ generalŭ era d-nu de Royer care fusese ministru de justiţie al d-nuluĭ Bonaparte. Nouă greutate şi mare discuţiune.

D-nu de Royer primi-va? D-nu Hardouin se însărcină sĕ 'lŭ prevină. Nu avea de trecutŭ de câtŭ galeria Merciere.

D-nu de Royer era în cabinetulŭ sĕŭ. Offerta 'lŭ genă multŭ. Rĕmase interḑisŭ: a primi, era seriosŭ; a refusa, era gravŭ.

Nelegiuirea există. La 2 Decembriŭ, ceasulŭ unu după amiaḑă, lovitura de Statŭ era încă o crimă. D-nu de Royer, nesciindŭ déca înalta trădare va reuşi, se hasardă a o califica în intimitate şi plecă ochiĭ cu o nobilă pudóre înaintea acesteĭ violaţiunĭ a legilorŭ căreia, treĭ lunĭ în urmă, multe togĭ de purpură, dimpreună cu a d-luĭ, aŭ depusŭ jurămêntŭ. Dérŭ indignaţiunea luĭ nu mergia până la acusaţiune. Acusaţiunea vorbesce tare; d-nu de Royer nu făcu încă de câtŭ sĕ murmure. Era tulburatŭ.

D-nu Hardouin înţelese acéstă situaţiune. Nu trebuia sĕ insiste. Se retrase.

Intră în sala unde colegiĭ sĕĭ 'lŭ aştepta.

In timpulŭ acesta comisarulŭ de poliţiă alŭ Arsenaluluĭ revenise.

Finise prin a «desgropa,»— expresiunea luĭ— Inalta Curte, ajunsese până în camera de consiliŭ a camereĭ civile; în acelŭ momentŭ nu avea altă escortă încă de câtŭ puţiniĭ agenţĭ de diminéţă. Unŭ băiatŭ trecea, comisarulŭ 'lŭ întrebă de înalta Curte.—Inalta Curte? ḑise băiatulŭ, ce este acésta? — pentru orĭ-ce întêmplare băiatulŭ însciinţă pe bibliotecarŭ, care veni. Câte-va cuvinte se schimbară între d-nu Denevers şi comisarŭ:

— Ce cereţĭ?

— Pe înalta Curte.

— Cine sunteţĭ?

— Cerŭ pe înalta Curte.

— Este în şedinţă.

— Unde?

— Acĭ.

Şi Bibliotecarulŭ arĕtă uşa.

— Bine, ḑise comisarulŭ.

Nu maĭ adăogă nicĭ unŭ cuvêntŭ şi intră în galeria Merciére.

Ḑiserămŭ dérŭ că nu era însoţitŭ de câtŭ de câţĭ-va agenţĭ.

Inalta Curte era în adevĕrŭ în şedinţă. Presidentulŭ da comptŭ judecătorilorŭ de visita sa la procurorele generalŭ. De o dată se aude unŭ sgomotŭ de paşĭ în gangulŭ care duce de la Camera de consiliŭ, la Camera de deliberare. Uşa se deschide bruscŭ. Baionete parŭ, şi în mijloculŭ baionetelorŭ unŭ omŭ în gherocŭ îmbrăcatŭ cu o încingătóre tricoloră peste haină.

Magistraţiĭ privescŭ uimiţĭ.

— D-lorŭ, ḑise omulŭ, rĕspândiţi-vĕ numaĭ de câtŭ.

Presidentulŭ Hardouin se scólă.

— Ce însemnéḑă acésta? Cine sunteţĭ? Sciţĭ cuĭ vorbiţĭ?

— O sciŭ. Sunteţĭ Inalta Corte, şi eŭ suntŭ comisarulŭ de poliţiă.

— Eĭ bine?

— Plecaţĭ.

Ereŭ acolo treĭ ḑecĭ şi cincĭ garḑĭ municipalĭ comandaţĭ de unŭ locotenent şi toboşarul în capŭ.

— Dérŭ . . . , ḑise presidentulŭ.

Comisarulŭ 'lŭ întrerupe cu aceste cuvinte carĭ suntŭ textuale:

— D-le Presidentŭ, nu voiŭ începe lupta oratoriă cu d-ta. Amŭ ordinŭ şi vi le transmitŭ. Supuneţi-vĕ.

— Cuĭ?

— Prefectuluĭ de poliţiă.

Presidentulŭ făcu acéstă straniă cestiune care implică primirea unuĭ ordinŭ:

— Avetĭ unŭ mandatŭ?

Comisarulŭ rĕspunse:

— Da.

Şi dede presidentuluĭ o hârtiă.

Judecătoriĭ eréŭ paliḑĭ.

Presidentulŭ desfăşură hârtia; d-nu Cauchy înaintă capulŭ pe d'asupra umeruluĭ d-luĭ Hardouin. Presidentulŭ citi:

«Ordinŭ de a disolva înalta Curte, şi, la casŭ de refusŭ, de a aresta pe d-niĭ Beranger, Rocher, de Boissieaux, Pataile şi Hello.»

Şi întorcêndu-se către judecătorĭ, presidentulŭ adaogă:

Cu mórtea luĭ duşmaniĭ, eĭ 'şĭ-aŭ făcut pe placŭ;
Şi 'n ora cea din urmă, elŭ mielul, cu rĕbdare
A ḑisŭ: „Părinte! ĭartă'ĭ, că nu sciŭ eĭ ce facŭ!

Acolo pe Golgota la mórtea luĭ d'o-dată
Sĕ 'ntunecă şi cerulŭ în totŭ coprinsulŭ sĕŭ;
Fu semnulŭ desmembrăreĭ la gintea blestemată,
Ce 'n falsa'ĭ amiciă schimbă binele în rĕŭ.

Şi sciĭ tu, Românie, cumŭ tremură pămêntulŭ
In ora cea de gróză cândŭ Christulŭ espiră;
Iosifŭ şi cu Nicodim 'ĭ prepară mormêntulŭ,
Şi totŭ ce e sub sóre d'acésta se miră.

Dreptatea 'nsĕ nu móre. Isusŭ era victima
Ce pentru-a luĭ dreptate era invidiatŭ;
Elŭ, blând, suferi totulŭ; privi 'n tăcere crima,
Dérŭ cu a sea putere din morţĭ a înviatŭ.—

Eĭ bine, Româniă! Bravéz'a ta durere,
Si speră numa 'n tine şi 'n bunulŭ Creatorŭ;
Te rógă şi lucréză. Prepară-te 'n tăcere;
Aĭ tĕĭ fiĭ suntŭ cu tine uniţĭ în dreptulŭ lorŭ.

Şi ḑiua învierei e ḑiua şĭ-a dreptăţiĭ;
Tu speră cu credinţă în astru'ţĭ lucitorŭ;
Aĭ tĕĭ fiĭ 'şi-aŭ datŭ braţe ca scutŭ crescinătăţiĭ
Scăpat'aŭ de ruşine pe combatanţiĭ lorŭ.

Aruncă'ţĭ josŭ cununa de spinĭ ce'te striveşte,
O scumpă Româniă! şi nu maĭ suspina:
Eŭ vĕḑŭ prin nuoriĭ negriĭ o rază ce vesteşte
Că Istrulŭ şi Carpaţiĭ nu se vorŭ clătina,

Căcĭ déca suntŭ în lume ambiţiĭ personale,
Şi, déca pasiunea pe uniĭ 'ĭ-aŭ orbitŭ,
Nu s'orŭ găsi sub sóre şi suflete vestale
Sĕ pună raţiunea pe tronu'ĭ de granitŭ?

Şi, décă potentaţiĭ popórele domneşte,
Nu Cerulŭ le-aŭ datŭ forţa pe ele-a ferici?
De ce déră pe tronurĭ de aurŭ ce lucesce
Maĭ stare-arŭ Leiĭ lumeĭ pe oĭ a nimici?

Nu, nu, o Româniă!—E dreptŭ că tu escĭ mică;
Dérŭ aĭ pe tronu'ţĭ falnicŭ unŭ mare Domnitor,
Copiiĭ luĭ de arme aŭ ânimă voinică,
O scie tótă lumea aŭ datŭ în turcĭ fiorĭ.

Escĭ mică, Româniă, dérŭ ânima'ţĭ totŭ cresce;
Deprinderea d'acuma tu n'o veĭ maĭ uita,
Tu escĭ o petricică ce în nisipŭ lucesce,
Dér diamantŭ se chiamă, şi toţĭ te-or respecta.

Sĕ sperĭ dérŭ, dragă mamă, că fiinţa neînvinsă
Ce pórtă universulŭ, Ea te va sci ţinea
Cu fruntea ta senină, cu haina'ţĭ ne-atinsă
Precumŭ aĭ fostŭ 'nainte: asta'ĭ credinţa mea!

⁂

Isuse! Tu pe cruce'ţĭ-aĭ datŭ scumpul tĕŭ sânge,
Ca lumea să cunóscă în tine pe Christosŭ,
Tu salvă p'a mea mamă ce încă ş'acum plânge,
Fiindŭ ameninţată de vêntulŭ celŭ ghiăţosŭ.

Eremitulŭ din Carpaţĭ

14. Aprilíŭ, 1878.

Diverse.

Fenomen curiosŭ. Unŭ faptŭ curiosŭ ne spune *le Courier de l'Eure* că se petrece la d. Duval, vechĭ notarŭ la Vernon. Acumŭ cincĭ s'aŭ şése anĭ, trăsnetulŭ a căḑutŭ într'o livede plantată cu cireşĭ şi cócăḑe; elŭ făcu o gaură fórte adâncă a căreĭ deschiḑĕtură nu era maĭ largă de 10 centrimetri. In urmă, tóte plantele periră de prin prejurŭ; cerculŭ de distrucţiune se întinde pe fie-care anŭ: elŭ are aḑĭ unŭ diametru de 7 metri şi a atinsŭ unŭ cireşŭ bĕtrânŭ de 12 anĭ, care móre ca şi ceĭ-l'alţĭ.

Care e causa acestuĭ rĕŭ şi cumŭ s'arŭ putea opri? Iată două cestiunĭ grave. Causa rĕuluĭ este evidentŭ lovirea de trăsnetŭ; cumŭ se face însă că acţiunea sea rĕŭ făcătóre continuă şi câştigă terenŭ?

Fluidulŭ electricŭ, care carboniseaḑă totŭ in trecerea sea, n'o fi aprinsŭ elŭ sub pămêntŭ unŭ focŭ calmŭ, séŭ n'o fi provocatŭ unŭ felŭ de explosiune spontanee de fulguriţĭ?

Iată cestiunĭ carĭ se vorŭ discuta de Academia francesă.

*

Naufragiu. Le Phare de la Loire ne spune că, în séra de 1 Aprilíŭ, nava grecéscă *Aumonia* încărcată cu 160 butóie şi cu un echipagiŭ, de 9 ómenĭ, aflându-se printre insulele Glenans, se ḑări de odată inundatŭ de un curent de apă. Pompele puse în lucrare încetară a maĭ funcţiona şi numaĭ rĕmânea echipagiuluĭ de câtŭ o singuă scăpare de a căta punctulŭ pe unde intra apa; dérŭ tóte cercetările pentru a o descoperi fură vane.

Echipagiulŭ aflatŭ pe punte era ocupatŭ cu reparaţia pompelorŭ de aprópe o oră, când eşi unŭ uşiorŭ fumŭ ce nu întârḑia a deveni putenicŭ din apartamentele naveĭ. Numaĭ era nicĭ o îndoială: nava luase focŭ.

Din fericire, *Aumonia* se afla aprópe de uscatŭ. Căpitanulŭ trase atuncĭ la ţĕrmŭ, ceea ce făcu ca totŭ echipagiulŭ să scape. Tótă nava era în flacărĭ.

Aumonia era încărcată cu cafea pre care o ducea la Liverpol.

*

Pentru Doctorĭ. Ḑiarele americane semnaleaḑă unŭ casŭ de rĕspundere a medicilorŭ.

In Martie trecutŭ, doctorulŭ Winslow, medicŭ distinsŭ la Filadelfia, făcêndŭ operaţie uneĭ cliente, dómna Neely, iĭ dete în două rândurĭ cloroformŭ. A doua óră ucise pe pacientă. O anchetă făcută conduse la următórea hotărîre:

«Dómna Neely a muritŭ la 28 Martiŭ 1878 din cloroformŭ datŭ de doctorulŭ Winslow, şi noĭ găsimŭ că acestŭ medicŭ a fostŭ culpabilŭ de ignoranţă criminală administrând unŭ remediŭ aşa de putericŭ fără să fi esaminatŭ suferinda.»

Bărbatulŭ mórteĭ era faţă la anchetă. Indată ce verdictulŭ a fostŭ cetitŭ, elŭ s'a aruncatŭ cu pumniĭ asupra doctoruluĭ, care n'a scăpatŭ de sugrumare de câtŭ prin intervenirea vigurósă a persónelorŭ de faţă.

Procuorulŭ a adresat apoĭ o reprimandă severă dentistuluĭ. Cloroformulŭ, a ḑisŭ elŭ, este celŭ maĭ periculosŭ dintre anesterice şi întrebuinţarea sea nu e scusabilă de câtŭ în casŭ de operaţiunĭ grave.

Doctorulŭ Winslow a fostŭ condusŭ la închisóre pentru a fi pusŭ la disposiţia juraţilorŭ.

*

Naufragiŭ. De la Ymuiden (Olanda) se scrie că marea a aruncatŭ pe ţĕrmŭ o sticlă conţinêndŭ următorulŭ biletŭ:

„Echipagiulŭ naveĭ *Constituţionalul* móre. Căpitanulŭ şi femeia sa aŭ muritŭ deja; echipagiulŭ se compune din optŭ ómenĭ. Primulŭ marinarŭ se numesce Gardieux şi căpitanulŭ Valoise. Adio! nu maĭ avemŭ nicĭ o speranţă. Furtuna ne a împinsŭ spre ţermiĭ Anglieĭ. Numaĭ avemŭ timpŭ de pérdutŭ, căcĭ suntem gata sĕ murimŭ. 29 Martiŭ 1878.

*

Caĭ pentru Anglia. Ḑiarele americane semnaléḑă numeróse cumpĕrărĭ de caĭ ce se facŭ la vestulŭ Statelorŭ-Unite, în contulŭ guvernuluĭ englesŭ. Preţurile variaḑă între 700 şi 1000 fr. Se pare că agenţiĭ engleḑĭ aŭ ordine pentru 18,000 caĭ care vorŭ fi expediaţĭ în Anglia prin Canada. Indată ce unŭ calŭ e cumpĕratŭ, îlŭ însémnă cu fierulŭ roşu, cu litera S, care însémnă serviciu. Companiele căilorŭ ferate de la Chichago s'aŭ angajatŭ sĕ transpórte pe fie-care ḑi maĭ multe sute de aceştĭ caĭ.

Ultime Scirĭ.

SERVICIULŬ PRIVATŬ ALŬ „TELEGRAFULUĬ"

(Agenţia Havas)

(Serviciulŭ de aḑĭ, 9 ore diminéţă.)

Petersburg, 26 Aprilíŭ.—*Ḑiarulŭ de Petersburg* ḑice: Se pare aḑĭ că marchisulŭ de Salisbury recunósce oportunitatea unuĭ cshimbŭ de vederĭ asupra posibilităţiĭ uneĭ înţelegerĭ înaintea de Congresŭ. Rusia împărtăşeşte acestŭ puntŭ de vedere, a căreĭ iniţiativă a luat'o ea însăşĭ pe lângă cabinetele din Londra şi din Viena. E de doritŭ că acéstă nouă tendinţă sĕ fie sinceră.

Roma, 24 Aprilíŭ. — *Diritto* explicândŭ noutatea dată de elŭ, ḑice că miḑilocirea este esercitată esclusivŭ de Germania. Cu tóte astea, Italia nu încetéḑă de a manifesta simpatia ce 'ĭ inspiră silinţele Germanieĭ în favórea menţinêriĭ păciĭ.

Paris, 26 Aprilíŭ.—Prinţulŭ de Gales şi Hobart paşa aŭ sositŭ la Paris.

Petersburg, 26 Aprilíŭ. — Generalulŭ Totleben este numitŭ generalŭ şefŭ alŭ armateĭ ruse. Generalulŭ Heyman a muritŭ de frigurĭ.

Berlin, 28 Aprilíŭ. — *Norddeutsche Allgemeine Zeitung* ḑice că trebue sĕ se caute centrulŭ de gravitate alŭ acţiuneĭ diplomatice în respunsulŭ ce va face Anglia asupra cereriĭ Italieĭ de a se formula programa pe care Anglia trebue sĕ o desvolte maĭ curêndŭ séŭ maĭ têrḑiŭ, şi care va fi ultima hotărîre decisivă pentru eşirea din crisa Orientală.

Konstantinopole, 26 Aprilíŭ. — Laziĭ prepară o protestaţie către puterĭ în contra anexăriĭ la Rusia. Laziĭ din vecinătăţile Batumuluĭ, în numĕrŭ de 15,000 (?) arŭ fi hotărâtŭ sĕ resiste în contra intrăriĭ ruşilorŭ în Batum. Ruşiĭ grăbescŭ deşertarea Şumleĭ şi a Varneĭ D. Wihovi e numiţŭ guvernorŭ rusŭ alŭ Macedonieĭ.

Viena, 26 Aprilíŭ.—Se telegrafiaḑă din Constantinopole către *Corespondinţa politică* că directorulŭ societăţiĭ englese a cabluluĭ de la Constantinopole la Odesa, a primitŭ de la d. Layard instrucţiunĭ pentru a tăia cablulŭ în maĭ multe puncte, la celŭ d'ntêiŭ ordinŭ ce va primi.

Se asicură, după aceiaşĭ fóie, că a avutŭ loc o încăerare seriósă, la 22, între ruşĭ şi insurgenţiĭ de pe muntele Rhodope.

Namyk-paşa şi Varza Effendi suntŭ desemnaţĭ ca membri aĭ comisiuniĭ micste însărcinată d'a potoli insurecţiunea din Rumelia.

La Batum, 1,500 de lăḑĭ mahomedanĭ, carĭ aŭ servitŭ în armata turcéscă, refusă de a 'şĭ preda armele.

— —

Aceste telegrame fiindŭ publicate în ediţia de a séră, le reproducemŭ aḑĭ pentru cititoriĭ de la améḑă.

(Serviciulŭ de erĭ, 4 ore după amiaḑă.)

Viena, 26 Aprilíŭ. — Se anunţă din Belgrad către *Corespondinţa politică*: „Colonelulŭ Lesjanin s'a reîntorsŭ de la Petersburg. Elŭ a adusŭ o scrisóre autografă linguşitóre, prin care Impĕratulŭ Alexandru îşĭ esprimă mulţumirile séle pentru serviciile făcută de armata sêrbéscă, a căreĭ bravură o recunósce. Impĕratulŭ dă asicurărĭ că dorinţele Serbieĭ vorŭ fi luate în consideraţiune pre câtŭ se va putea şi consimte ca districtulŭ Truvanja sĕ rĕmâe pe séma Serbiei.

Petersburg, 25 Aprilíŭ. — *Agenţia rusă* ḑice că negociaţiunile continuă într'unŭ modŭ amicalŭ intre cabinete. Principele Gorceakoff este maĭ bine, frigurile 'lŭ-aŭ lăsatŭ.

Londra, 26 Aprilíŭ. — Se telegrafiaḑă din St. Petersburg către *Times*: „Englitera, refusândŭ sĕ priméscă prima basă formulată pentru întrunirea Congresuluĭ, arŭ fi vorba acumŭ de o nouă basă, care ḑice că puterile se vorŭ întruni spre a considera raporturile esistânde între tractatele din 1856 şi 1871 şi între tractatulŭ de la San Stefano.

O depeşe adresată către *Standard* ḑice că marele-duce Nicolae voeşte să facă pe Pórtă responsabilă de turburările din Rumelia şi ameninţă d'a ocupa Constantinopole. Populaţiunea din Batum ar fi luat armele spre a se opune la cedarea eĭ către Rusia.

Se telegrafiază către *Times* că România a refusatŭ cererea Rusieĭ d'a disolva ministerulŭ actualŭ şi că guvernulŭ sêrbescŭ, în unire cu Rusia, se pregăteşte să ia parte la unŭ nuoŭ resbelŭ.

Mare Tombola

Din causă că timpulŭ a fostŭ nefavorabil în ḑilele de 10 şi 11 ale curenteĭ, cândŭ s'a ţinutŭ tombola pentru ajutorulŭ oştenilorŭ răniţĭ în resboiŭ, şi a orfanilor remaşĭ de la ceĭ morţĭ, se redeschide în ḑilele de 17 şi 18 ale corenteĭ.

Tombola va avea locŭ totŭ în palatul Universităţiĭ, de la 12 ore diminéţa, până la 5 ore séra.

Suntŭ rugaţĭ toţĭ aceĭ carĭ aŭ luatŭ bilete pentru acéstă tombolă precum şi publiculŭ, a fi faţă la tragere, aducêndŭ cu dênşiĭ câtŭ de numeroşĭ amicĭ. spre a se ajunge la scopulŭ organisăriĭ séle.

Pe lângă obiectele remase, s'aŭ adăogatŭ maĭ bine de treĭ sute câştigurĭ, între care cea maĭ mare parte obiecte trămise de D-na Pia Brătianu în ultima ḑi a trageriĭ. Intre aceste câştigurĭ cea maĭ mare parte suntŭ obiecte de valóre şi de lux.

Bilete albe nu se vor maĭ adăoga. Unŭ numĕrŭ costă numaĭ 50 banĭ.

Biletele se găsescŭ în localulŭ trageriĭ în ḑilele şi orele indicate.

COMITETUL.

SOCIETATEA ROMANĂ

de gimnastică, arme şi dare la semnŭ.

Societatea avêndŭ a construi o hală de gimnastică şi arme, Domniĭ întreprinḑĕtorĭ de asemĕnea lucrărĭ care dorescŭ a se însĕrcina cu construcţiunea eĭ, suntŭ rugaţĭ a se presinta la D-nu Grigore I. Lahovary, preşedintele Societăţiĭ, strada Pensionatuluĭ No. 7 în tóte ḑilele de la 4 până la 5 ore după prânḑŭ pentru a obţine orĭ-ce deslușire vorŭ dori a avea.

SOCIETATEA ROMANĂ

de gimnastică, arme şi dare la semnŭ.

La concursulŭ de tragere cu pistolulŭ ţinutŭ la 9 Aprilíŭ a obţinutŭ premiulŭ întêiŭ d-nu Colonelŭ Carp, premiulŭ alŭ doilea d. Ebberle şi d-nu Dem. C. Popescu şi premiulŭ alŭ treilea d-nu Loc. Paraschivescu George, d-nu Slăvescu şi d-nu N. Constantinescu.

Noulŭ concursŭ de tragere cu pistolu se va face Duminică la 30 Aprilíŭ la care suntŭ admise şi persóne streine Societăţĭ, însă întroduse de membri eĭ.

Comitetulŭ.

Direcţiunea Generală a Telegrafelorŭ şi Poştelorŭ.

Se aduce la cunosciinţa generală că cu începere de la 1 Maiŭ stilŭ noŭ, serviciulŭ de scrisorĭ de la oficiulŭ postalŭ Centralŭ se prelungeşte până la 8 ore séra la guicheturile de poşte-restante, vênḑarea timbrelorŭ şi scrisorile comandate; érŭ dimineaţa tóte aceste guicheturĭ se vorŭ deschide la 7 ore în locŭ de 8 ore.

Se face asemenea cunoscutŭ că scrisorile depuse la postă până la 7 ore séra vorŭ porni chiarŭ cu trenulŭ acceleratŭ de la 8 ore 15 minute séra; iarŭ cele depuse după ora 7 séra vorŭ porni cu trenurile de a doua ḑi diminéţa.

Directorŭ Generalŭ.

O damă română, cunoscêndŭ bine limba francésă şi puţinŭ cea germană, doreşte a se angaja ca guvernantă într'o familie de bună condiţiune.

«Semnatŭ Maupas.»

Apoĭ, adresându-se comisaruluĭ ḑise:

— Există eróre. Aceste nume nu suntŭ ale nóstre. D-niĭ Beranger, Rocher şi de Boissieux aŭ făcutŭ timpulŭ lorŭ şi nu maĭ suntŭ judecătorĭ aĭ Inalteĭ Curţĭ; d-nu Hello, este mortŭ.

Inalta Curte în adevĕrŭ era timporale şi reînoită; lovitura de Statŭ sdrobia Constituţiunea, dérŭ nu o cunoscea. Mandatulŭ semnatŭ *Maupas* era aplicabilŭ precedenteĭ Inalta Curţĭ. Lovitura de Statŭ se înşelase cu o vechiă listă. Zăpăcéla de asasinĭ.

— D-le comisarŭ de poliţiă, continuă preşedintele, o vedeţĭ, aceste nume nu suntŭ ale nóstre.

— Acésta 'mĭ e indiferentŭ, replică comisarulŭ. Acestŭ mandatŭ póte sĕ fie séŭ nu aplicabilŭ D-vóstră, plecaţĭ séŭ vĕ aresteḑŭ.

Şi adăogă:

— Indată.

Judecătoriĭ tăcură; unulŭ din eĭ luă de pe masă o fóiă care conţinea hotărîrea dată de eĭ şi puse acéstă chârtie în posunarŭ, apoĭ plecară.

Comisarulŭ le arĕtă uşa unde eraŭ baionetele, şi le ḑise:

— Pe acolo.

Eşiră prin gangŭ între două rêndurĭ de soldaţĭ. Plutonulŭ de gardă republicană 'ĭ escortă până in galeria St. Louis.

Acolo fură lăsaţĭ singurĭ, cu capulŭ plecatŭ. Eraŭ aprópe treĭ césurĭ.

Pe cândŭ aceste lucrurĭ se îndeplineaŭ în bibliothécă, alăturĭ, în vechia mare Cameră a Parlamentuluĭ, Curtea de Casaţiune era în şedinţă şi judeca ca de obiceiŭ, fără a sci nimicŭ din cele ce se petrecea lângă dênsa. Trebue sĕ credemŭ că poliţia nu avea mirosulŭ.

Se isprăvimŭ cu acéstă Inaltă Curte.

Séra, la şépte ceasurĭ şi jumĕtate, ceĭ 7 judecătorĭ se adunară la unulŭ din eĭ, acela care luase hotărîrea, făcură unŭ prescriptŭ-verbalŭ, redactară o protestaţiune şi înţelegêndŭ necesitatea de a umple rândulŭ lăsatŭ în albŭ în hotărîrea lorŭ, numiră după propunerea D-luĭ Quesnault, ca procurorŭ generalŭ pe D-nu Renouard, colegulŭ lorŭ de la Curtea de Casaţiune. D-nu Renouard, înseiinţatŭ pe locŭ, primi.

Se reuniră pentru ultima dată a doua ḑi 3, la 11 césurĭ de diminéţă, unŭ ceasŭ înaintea celuĭ indicatŭ în hotărîrea de maĭ susŭ, totŭ în biblioteca Curţeĭ de Casaţiune. D-nu Renouard fiindŭ faţă, i se dete actŭ de primirea sea şi de declaraţiunea că va urmări. Hotărîrea dată fu dusă de D-nu Quesnault la grefă şi transcrisă imediatŭ pe registrulŭ deliberaţiunilorŭ interióre ale Curţeĭ de Casaţiune, Inalta Curte ne avêndŭ registru specialŭ şi avêndŭ, de la începutŭ, decisŭ că se va servi de registrulŭ Curţeĭ de Casaţiune. In urma hotărîreĭ, fură transcrise două acte desemnate pe registru astŭ-felŭ: 1. Prescriptŭ-verbalŭ constatândŭ intervenţiunea poliţieĭ în timpulŭ deliberaţieĭ hotărîreĭ precedente; 2. Datŭ actŭ de acceptarea D-luĭ Renouard pentru funcţiunile de procurorŭ generalŭ. Apoĭ, alte 7 copiĭ ale acestorŭ diferite acte, făcute chiarŭ de mâna judecătorilorŭ şi semnate de eĭ toţĭ, fură puse la locŭ sigurŭ, precum şi unŭ carnetŭ pe care fuseseră scrise, se ḑicea, 5 alte decisiunĭ secrete relative la lovitura de Statŭ.

Aceste pagine ale registruluĭ Curţeĭ de Casaţiune există óre la ceasulŭ actualŭ? Este óre adevĕratŭ, cum s'a spusŭ, că prefectulŭ Maupas a pusŭ de 'ĭ-a adusŭ registrulŭ şi a ruptŭ fóia pe care era hotărîrea? Nu amŭ pututŭ lumina acestŭ punctŭ; registrulŭ actualmente nu este comunicatŭ nimenuĭ, şi impiegaţiĭ grefeĭ suntŭ muţĭ.

Aceste suntŭ faptele. Sĕ le resumămŭ.

Décă acéstă Curte înaltă arŭ fi fostŭ de temperamentŭ a concepe o astŭ-felŭ de ideiă în câtŭ sĕ 'şĭ facă datoria, îndată reunită, era uşorŭ sĕ se constitue; arŭ fi numitŭ repede ca procurorŭ generalŭ vre-unŭ omŭ energicŭ de la Curtea de Casaţiune, din parchetŭ, ca Freslon, séŭ din baroŭ, ca Martin (de Strasbourg). In virtutea art. 68 şi fără sĕ aştepte actele Adunăriĭ, arŭ fi datŭ o hotărîre calificândŭ crima, în contra preşedinteluĭ şi complicilorŭ sĕĭ unŭ decretŭ de arestare şi ordonândŭ depositulŭ persóneĭ luĭ Ludovic Bonaparte în o casă de sforţă. Din partea sea procurorulŭ generalŭ arŭ fi datŭ unŭ mandatŭ de aducere. Tóte acestea puteaŭ fi terminate la orele 11 şi jumĕtate, şi în acelŭ momentŭ nu se făcuse încă nicĭ o încercare pentru a disolva Inalta Curte. Aceste prime acte îndeplinite, Inalta curte putea, eşindŭ prin o uşă condamnată care comunica cu sala Paşilorŭ perduţĭ, sĕ se scobóre în uliţă şi se proclame în faţa poporuluĭ, hotărîrea sea. In acelŭ césŭ n'arŭ fi întâlnitŭ nicĭ unŭ obstacolŭ. In fine, şi în tóte casurile, arŭ fi trebuitŭ sĕ fie în şedinţă costumată, in unŭ pretoriŭ, cu totŭ aparatulŭ magistratureĭ; agentulŭ de poliţiă şi soldaţiĭ presentându-se, se poruncéscă soldaţilorŭ, care póte arŭ fi ascultatŭ, sĕ aresteḑe pe agentŭ; décă soldaţiĭ nu ascultaŭ, sĕ se lase a fi târâţĭ în unŭ modŭ solemnŭ în carcere, pentru ca poporulŭ sĕ véḑă cu ochiĭ sĕĭ, acolo în uliţă, piciorulŭ noroiosŭ alŭ lovitureĭ de Statŭ pusŭ pe toga justiţieĭ.

In locŭ de acésta ce făcu Inalta Curte?

O vĕḑurămŭ.

— Plecaţĭ.

— Plecămŭ.

Şi închipuesce cine-va altŭ-felŭ dialogulŭ luĭ Mathsiŭ Molé cu Vidocq.

(Va urma.)

DE VENḐARE

COZONACI CALZI SI PANE CU CARTOFI

Durabilă pentru sfintele serbătorĭ, la prima fabrică Română de Pâine de lucsŭ şi de menagiŭ a D-luĭ

M. THEODORESCU

Calea Herăstrăuluĭ No. 13 în dosulŭ Bisericeĭ Albe din podulŭ Mogoşóeĭ.

Numaĭ la Bazar de France

EN GROS NUMAI EN DETAIL

LA

BAZAR DE FRANCE

Cel maĭ mare magasin special de încălţaminte pentru

BARBATI, DAME ŞI COPII

Sub firma:

SAL. WEISERMAN

STRADA CAROL I, No. 8 (CURTFA VECHE)

Aŭ sosit:

pentru sesonul de Primă-véră imense quantităţĭ de încălţaminte în tóte fasónele şi cele maĭ nouĭ precum urméză:

PENTRU BARBAŢI

Ghete à la Beaconsfield şi Nortchote, Polonese à la Lord Derbi şi Hartington şi Pantofi à Paris şi Mexique.

PENTRU DAME

Polon. de Chevreeu, Glacé & Chevreau Satin, Pantofĭ Barettes à la Grece, Breton, Russo şi Japoneze.

ŞI PENTRU COPII tóte fasónele şi cele maĭ nuoĭ.

a se remarca fabricele:

Maison F. Pinet à Paris
pentru Dame şi Copiĭ

Franz Hulla à Wienne
pentru Bărbaţĭ

Incuragiatŭ fiind de succesele dobêndite într'unŭ timpŭ aşa de scurtŭ, de la deschiderea acestuĭ Magasinŭ, dândŭ probe despre soliditatea Mărfurilorŭ şi eftinătatea preţurilorŭ. Nu maĭ puţinŭ amŭ ferma convicţiune că Onor. P. T. Publicŭ va bine voi a se convinge şi de astă dată de anunciarea mea şi sperŭ că va fi pe depinŭ satisfăcutŭ.

Pentru numeróse visite invitŭ cu tótă stima

SAL. WEISERMAN

Numaĭ la Bazar de France

DISTINSUL MAGASIN

No. 2. Strada Selarĭ No. 2.

No. 2. Strada Selarĭ No. 2

LA CAVALERU DE MODE

Aŭ priimitŭ unŭ imensŭ asertiment de

HAINE BARBATESTI

pentru sesonulŭ de Primă-vară şi Vară din Stofele cele maĭ moderne; Confecţiune după noulŭ Journal. Previnem pe numerósa nóstră Clientelă & Onor. Public a profita de acéstă ocasiune.

Preţurĭ fórte moderate.

Fréres M. Iscovitch

32—2—8

Numaĭ pentru 6 ḑile

până la 23 Aprile 1878 maĭ ţine

Marea desfacere de Albiturĭ

în Hotelul Oteţeleşianu, Calea Mogoşeieĭ No. 27

Se desface cu orĭ-ce preciu

din Fabrica de Pânḑă şi Lingerie din Viena.

Marĭ sume de albiturile cele maĭ fine pentru dame şi bărbaţĭ:

500 bucăţĭ Cămăşĭ brodate din cele maĭ fine de batist şi inu pentru dame, carĭ maĭ înainte le vindeam à 6 şi 12 francĭ.

Acum numaĭ 2½ şi 6 francĭ.

200 bucăţĭ Fuste de damă, capóte, pantalonĭ, costume de nópte de inu

Se vor vinde numaĭ cu 4, 8 şi 12 francĭ.

200 bucăţĭ Pichet alb şi colorat fin à 30 coţĭ.

Se vinde numaĭ cu 7, 12 şi 17 francĭ.

Basmale de damasc, şervete feţe de masă şi pentru cafea

numaĭ cu 3, 6 şi 10 francĭ ½ duzină.

Acéstă desfacere colosală va dura numaĭ 6 ḑile, adică până la 23 Aprilie viitor, din causă că închiriându-se localul de lo St. Gheorghe viitor, suntem nevoiţi a vinde în total saŭ în parte tóte mărfurile sus notate cu preţurile cele maĭ neauzite de eftine.

GRATIS va primi fie-care cumpărător până la suma de 10 Napolionĭ atât en gros cât şi en detail ca Rabat o garnitură fină pentru 12 persóne.

Magasinul se află în Otelul Oteteleşanu, No. 27

De închiriat hotelul numit

D. JONESCU

situatŭ în oraşulŭ Brăila, Strada Raionu Vechiŭ No. 657, compusŭ din 2 salóne, unulŭ în catulŭ de josŭ şi celŭ-l-altŭ susŭ, împreună cu 24 camere mobilate, 1 pivniţă, hrubă pentru conservarea vinurilor, grajd, şopronŭ şi fântână. Doritoriĭ se potŭ adresa la sub-semnatul cu domiciliul în Giurgiu, la grădina Naţională, saŭ la D-nu Stan Sima, vis-a-vis de proprietatea indicată.

Proprietar: D. IONESCU

O funcţiune în România

a o móră cu aburĭ, fabrică séŭ în o casă de comerciŭ, caută unŭ omŭ care are sciinţă de comptabilitate simplă şi dublă, vorbesce limba germană şi română, posedândŭ şi atestate bune. Acesta este decisŭ d'a veni în România numaĭ decâtŭ după o făcută învoială şi rógă a bine voi a trimite întrebările în questiune la D-nu Michael Fleisher, Langgasse No. 226 în Heltau.

2—2—2

De închiriatŭ Casele din Strada Riurénu No. 13, suntŭ de datŭ cu chirie de la Sf. Gheorghe viitorŭ.

Doritoriĭ să se adreseze la Doctorulŭ Chabudianu, Strada Polonă No. 11.

AVIS IMPORTANT!!!

1000 Aracĭ saŭ stânjenu 40 fr. A se adresa vis-a-visŭ de fosta casă Libriht.

10—8

Marele Hotelŭ „BELVIU"

Din oraşulŭ Giurgiu este de vênḑare séŭ de închiriat chiar de acuma. Doritori se pot adresa la D-nu Stelian Gheorghiu din Giurgiu.

15—2—13

De închiriatŭ de la Sf. Gheorghe viitorŭ, etajulŭ de josŭ alŭ caselor mele din calea Mogoşói, No. 105, conţinênd unŭ-spre-ḑece camere, precum şi dependinţe, cuhnie, camere de servitorĭ, grajd şi şopronŭ. Doritoriĭ se vorŭ adresa la subsemnatulŭ

Alexandru A. Nicolesco
Calea Mogoşói No. 105

25—12

De închiriatŭ de acuma casele din calea Mogoşói No 171 compuse din optŭ camere, cuhnie, pimniţă şi magaḑie pentru pusŭ lemne. Doritoriĭ să se adreseze la sub-scrisulŭ Strada Cometu No. 13, séŭ alăturĭ cu casele la D. Costantin Sachelari.

30—2—11

N. Elefterescu

AVISU IMPORTANTU

REDESCHIDEREA GRĂDINEI NUMITĂ

STEFANU CELU MARE

Alăturĭ cu grădina numită Gişmegiŭ (Intrarea Gorganĭ)

Aranjată din nuoŭ de subsemnatul care 'şĭ-a depusŭ tóte silinţele pentru a face o adevĕrată grădină de petrecere. Pentru acésta déră sub-semnatul face plecata sa invitaţiune, asigurând de unŭ serviciŭ prompt şi realŭ pe Onor. visitatorĭ, unde vorŭ găsi în tóte serile lăutarĭ, maĭ cu deosebire Juoia şi Dumineca va fi musică şi lăutarĭ, grădina va fi brilantŭ iluminată. Serviciulŭ se va face de D-nu Ioan Nicolescu, fostŭ ober-kelner la Ştrobel.

Antreprenorŭ: Evangelie D. Butty

Bucurescĭ. — No. 24. Noua Typographie Naţională, C. N. Rădulescu, Strada Academieĭ No. 24. — Bucurescĭ.

Jouĭ, 20 Apriliŭ 1878. In Bucurescĭ şi dictricte 10 banĭ numĕrulŭ Anulŭ VIII No. 1803.

TELEGRAPHULU

Preţiul abonamentuluĭ: pe an 24 l. pe 6 lunĭ 12 l. pe 3 lunĭ 7 leĭ; în districte pe an 30 l. pe 6 lunĭ 15 l. pe 3 lunĭ 8 l.
Orĭ ce abonamentŭ neînsoţitŭ de valóre se refusă.
Abonamentele se face numaĭ de la 1 şi 15 fie-căreĭ lunĭ.

Redactorŭ-şefŭ, Ion C. Fundescu.

Pentru abonamente, reclame şi anuncĭurĭ, a se adresa la Administraţie: NOUA TYPOGRAPHIĂ NAŢIONALE, Strada Academieĭ No. 24.
Pentru Francia: la Société Havas, Laffite & C-nie 8 Place de la Bourse Paris. | Pentru Austria şi Germania, la D-nu Philipp Löb Wien, Eschenbachgasse 11.
Pentru Londra la D-nu Eugene Micoud 81 Fleet Street, E. C. — Pentru Hungaria la D-nu Moritz Weitz Buda-pest Servitenplatz No. 5.

Preciul Anunciurilor: linia mică pe pagina IV, 15 banĭ, reclame pe pagina III 1 leŭ, pe a II 2 leĭ, şi pe a I 3 leĭ.
Pentru rubrica inserţ. şi reclame, redacţia nu este responsabilă.
Epistolele nefrancate se refusă şi articoliĭ nepublicaţĭ se ardŭ.

Girantŭ responsabilŭ. Dimitrie Christea

Duminică, 16—28 Apriliŭ. — (1775) Boeriĭ cu Mitropolitulŭ Moldoveĭ cerŭ Domnuluĭ adăogirea Boeresculuĭ.

Lunĭ, 17—29 Apriliŭ. — (1446). Petru VI Rareş încetéḑă din viaţă.

Marţĭ, $^{18}/_{30}$ Apriliŭ. — (1517) Bogdan III, Domnulŭ Moldoveĭ, încetéză din viaţă.

Mercurĭ, $^{19}/_{1}$ Apriliŭ. — (1669), Antoniu, vine Domn al ţĕreĭ Românescĭ în locul luĭ Radu XIII.

SCIRI TELEGRAPHICE

(Serviciulŭ ḑiarelorŭ streine)

Pera, 27 Apriliŭ. — Semi-cuirasata corvetă englesă, »*Ruby*« cu 14 tunurĭ grele, şalupa de clasa întêiŭ „*Torch*« cu treĭ tunurĭ de 64 pfunḑi şi avisulŭ, »*Flomingo*« cu treĭ tunurĭ de calibru 7 aŭ părăsitŭ portulŭ de la Ismid-Tozla şi, după o călĕtorie de cincĭ ore, ajungêndŭ la intrarea în Bosphor, aŭ ancoratŭ la o distanţă de 30 stânjenĭ de Tophane la gura cornuluĭ de aurŭ, faciă'n faciă cu vechiulŭ Seraĭ. Comandanţiĭ spunŭ că scopulŭ veniriĭ lorŭ aicĭ este cumpĕrarea de provisiunĭ în cantităţĭ marĭ.

Pera, 27 Apriliŭ. — In cuartierulŭ generalŭ rusescŭ de la San Stefano s'a primitŭ scirea că englesiĭ aŭ făcutŭ întăririĭ formidabile în Gallipoli. Acéstă posiţiune este considerată ca imposibilă d'a fi luată.

Berlin, 28 Apriliŭ. — Aflu din sorginte autentică că Germania şi Italia aŭ încheiat óre-şĭ care aranjamênte pentru casulŭ cândŭ Englitera singură séŭ împreună cu aliaţĭ s'ar sforţa sĕ stabiléscă o configuraţiune în Orientŭ, care arŭ fi contrarie cu interesele ambelorŭ puterĭ maĭ susŭ citate.

Guvernulŭ englesŭ a decisŭ erĭ trimiterea uneĭ flote care sĕ încrucişeze în apele albanese.

Londra, 28 Apriliŭ. — *Times* accentuéză periculuŭ crescêndŭ mereŭ care resultă din imediata vecinătate a trupelorŭ ruse şi englese. Elŭ îşĭ esprimă convingerea că actuala situaţiune încordată nu póte sĕ maĭ fie menţinută pentru unŭ timpŭ nedeterminatŭ.

Din Paris şi din Berlin primescŭ, *Times* şi *Daily Telegraph* de o-dată, scirea că negociaţiunile pentru retragerea armatelorŭ a căḑutŭ.

Constantinopole, 28 Apriliŭ. — Drumulŭ de ferŭ de la Andrianopole a fostŭ stricatŭ la o distanţă de 22 chilometri spre Vestŭ de Hermanly de cerchesĭ călărĭ, carĭ aparţinŭ la banda comandată de şefulŭ de insurgenţĭ Salih Aga.

Pera, 28 Apriliŭ.— Şalupele »*Rapid*» comandată de baronulŭ Drummond şi »*Cokatrice*« comandată de Hall, cea d'ântêiŭ venindŭ de la Kustenge şi cea din urmă de la Burgas, după ce aŭ încrucişatŭ în Marea Négră, aŭ intratŭ apoĭ în Bosphor, şi »*Rapid*« a ancoratŭ în facia palatuluĭ de vară alŭ ambasadeĭ englese da la Therapia şi »*Cocatrice*« pe malulŭ asiaticŭ la capulŭ élefantuluĭ în facia celeĭ maĭ marĭ bateriĭ de pe Bosphor numită Magyar-Tabia.

Pera, 28 Apriliŭ.—Ministrulŭ-preşedinte Sadyk-paşa 'şĭ-a datŭ dimisiunea din causa releĭ stărĭ a sĕnătăţiĭ séle. Se crede că se va retrage întregulŭ cabinetŭ. Acestuĭ evenimentŭ i se atribue o mare importanţă politică.

Pera, 28 Apriliŭ. — Seik-ul-Islam, Mollak Bey, a fostŭ rugatŭ de ruşĭ sĕ influinţeze în modŭ pacificătorŭ asupra insurgenţilorŭ din Bulgaria. Elŭ declară că va face acésta numaĭ atuncĭ cândŭ ruşiĭ se vorŭ îndatora sĕ dea mohomedanilorŭ din Bulgaria o formă de guvernŭ corespunḑĕtóre cu naţionalitatea şi credinţa lorŭ.

Vidin, 28 Apriliŭ. — De câtŭ-va timpŭ se arétă în oraşele bulgare de pe malulŭ Dunăriĭ şi în Tirnova agenţĭ care lucréză pentru alegerea luĭ Petre Karageorgevicĭ de principe alŭ Bulgarieĭ. Eĭ intîmpină puţină disposiţiune, şi animositatea bulgarilorŭ contra sêrbilorŭ face imposibilă alegerea unuĭ sêrb ca principe bulgarŭ.

(Neues Wiener Tagblatt.)

Constantinopole, 27 Apriliŭ. — Cerchesiĭ înrolaţĭ de englesĭ suntŭ obligaţĭ sĕ facă resbelŭ în cursŭ de duoĭ anĭ şi sĕ se bată pe orĭ-ce câmpŭ de bătae. Cerchesiĭ alegŭ pe sub-ofiţerĭ din sînulŭ lorŭ, érŭ ofiţeriĭ suntŭ numiţĭ de comandantulŭ superiorŭ englesŭ. Şi mulţime de Zeibecĭ se înscriŭ ca voluntarĭ. Inrolările mergŭ camŭ încetŭ, fiindŭ-că printre cerchesĭ domnesce epidemiĭ.

Paris, 28 Apriliŭ. — Se anunciă din Viena către ḑiarulŭ *le Temps* următórele: Cabinetulŭ din Viena compteazá încă pe întruuirea Congresuluĭ şi pe compromisulŭ militarŭ între Englitera şi Rusia, de şi acéstă din urmă cestiune a trecutŭ deja în a doua linie şi întrunirea Congresuluĭ depândă maĭ multŭ de găsirea uneĭ formule posibile de câtŭ de acéstă cestiune. Negociaţiunile austro-ruse aŭ de scopŭ d'a lămuri atitudinea ambelorŭ puterĭ faciă cu tractatulŭ de la San Stefano. Austria va representa la Congresŭ interesele europeane şi va susţine pe Englitera déca va urmări aceleaşĭ scopurĭ.

Constantinopole, 28 Apriliŭ. — Se vorbeşte despre nuoĭ lupte între ruşĭ şi musulmanĭ în muntele Rodope.

Paris, 28 Apriliŭ. — Diarulŭ *le Temps* respinge proiectulŭ publicatŭ de *Journal des Débats* pentru resolvarea cestiuniĭ orientale şi găsesce că acéstă soluţiune nu este destulŭ de radicală şi că nu ţine în destulŭ sémă de victoriile rusescĭ şi de trebuinţéle Austrieĭ. *Le Temps* accentuéḑă că Congresulŭ, déca se va întruni, nu se va încerca sĕ facă organisaţiunĭ viitóre şi soluţiunĭ provisoriĭ.

(Die Presse)

Paris, 27 Apriliŭ. — Trupele anglo-indiane aŭ primitŭ ordinŭ sĕ se opréscă pentru momentŭ în Aden.

Lordul Lytton a declaratŭ că póte sĕ ridice 150,000 ómenĭ de trupe indiene.

Londra, 27 Apriliŭ. — Salisbury a esprimatŭ erĭ speranţa că retragerea de o détă a trupelorŭ rusescĭ şi a floteĭ englese are perspectiva d'a fi esecutată.— Archimandritulŭ grecŭ a refusatŭ Biserica sa mareluĭ-duce, fiindŭ-că era vorba ca serviciulŭ divinŭ sĕ fie celebratŭ de popĭ ruşĭ. — In Petersburg se va proclama în curêndŭ starea de asediŭ.

Belgrad, 27 Apriliŭ. — Principele se duce a doua ḑi de Paşcĭ la Niş, spre a împăca certurile carĭ aŭ isbucnitŭ între administraţia ruséscă şi cea sêrbéscă, din causa recrutăriĭ prescrisă de ruşĭ în districtulŭ Pirot.

Paris, 28 Apriliŭ. — O depeşe, adresată din Berlin ḑiaruluĭ *le Débats*, ḑice că rĕscóla bulgară va sili armata rusécă sĕ se retragă la Adrianopole, fără ca sĕ se maĭ retragă flota englesă.

Le Mémorial diplomatique ḑice că încercarea germană de mijlocire întêmpină marĭ dificultăţĭ. Ahmed Vefik va fi esilatŭ. Influinţa rusécă cresce.

Journal des Débats propune ca Principatele dunărene neutralisate sĕ fie puse sub protecţiunea austriacă.

Londra, 28 Apriliŭ. — *Standard* publică numele vaselorŭ americane care aŭ fostŭ angajate de ofiţeriĭ ruşĭ.

Daily Telegraph şi *Times* anunciă că negocierile pentru retragerea de o détă a forţelorŭ ruse şi englese aŭ fostŭ rupte. Rusia a refusatŭ condiţiunea ca prea avantagiósă pentru Englitera.

Berlin, 28 Apriliŭ. — Diarulŭ *die Post* ḑice că între Rusia şi Austria s'arŭ fi ajunsŭ deja la unŭ acordŭ.

Paris, 28 Apriliŭ. — Incercarea de mijlocire a rĕmasŭ până acumŭ fără nicĭ unŭ resultatŭ. Detaliile presintă dificultăţĭ enorme. Sadyk-paşa se încércă sĕ reguleze hârtia monedă turcéscă.

Pera, 28 Apriliŭ. — Negociaţiunile care aŭ avutŭ locŭ aicĭ pentru retragerea de o détă a forţelorŭ englese şi ruse din apropierea Constantinopoleluĭ aŭ condusŭ la unŭ resultatŭ satisfăcĕtorŭ. Pórta a dobânditŭ de la ruşĭ concesiunea ca eĭ sĕ'şĭ retragă trupele până la Adrianopole pe cândŭ, în acelaşĭ timpŭ, Englitera se declară gata sĕ strămute loculŭ de ancorare al floteĭ cuirasate din portulŭ de la Ismid în Dardanele. Documentele relative la aceste aranjamênte vorŭ fi sub-semnate în curêndŭ.

(Neue freie Presse.)

Petersburg, 27 Apriliŭ. — *Journal de St. Pétersbourg* esprimă speranţa că comunicările *Agenţieĭ Havas* şi ale foiĭ *Daily News*, asupra stăriĭ negociaţiunilorŭ între puterĭ, aparţinŭ la o phasă trecută. Astăḑĭ este ne-probabilŭ că Englitera îşĭ va reînnoi resistenţa sa în aceiaşĭ termenĭ. Când cine-va doreşte sinceramente o împăciuire, apoĭ caută lucrulŭ acela care apropie, érŭ nu care întărîtă. Nu maĭ încape nicĭ o îndoială astăḑĭ că Rusia acceptă cea maĭ largă basă pentru programa Congresuluĭ; că nu se gîndeşte nicĭ de cumŭ la aceea d'a respinge vre-o discuţiune, o probéză recenta *Promemoria* a principeluĭ Gorceakoff, care atinge tóte decisiunile tractatuluĭ de pace.

Déca Congresulŭ se va întruni, apoĭ elŭ va putea sĕ se ocupe cu tóte cestiunile create în Orientŭ de evenimente. Se pare că astăḑĭ marquisulŭ de Salisbury recunósce oportunitatea uneĭ schimbărĭ de ideĭ, maĭ nainte de întrunirea Congresuluĭ, asupra posibilităţiĭ uneĭ înţelegerĭ. Cabinetulŭ din St. Petersburg inpărtăşeşte aceste vederĭ, cărora le-a datŭ impulsiune cabinetele din Londra şi din Viena. Este de doritŭ ca acéstă tendinţă nouĕ sĕ fie sinceră.

Bucurescĭ, 27 Apriliŭ. — In Rasgrad stă deja gata unŭ corpŭ rusescŭ de armată spre a ocupa Şumla îndată după evacuarea eĭ de turcĭ. In Kustendje, Mangalia şi Burgas aŭ fostŭ aşeḑaţĭ comandanţĭ ruşĭ, carĭ vorŭ conduce apĕrarea acestorŭ oraşe contra floteĭ englese. — In Brăila aŭ fostŭ înfiinţate ḑilele acestea magasiĭ nuoĭ de provisiunĭ rusescĭ; şi o parte din provisiunile de la Galatz vorŭ fi aduse acolo.

Londra, 28 Apriliŭ. — *Biuroulŭ Reuter* anunţă din Bombay: In fie-care ḑi sosescŭ acĭ trupe nuoĭ. Primulŭ detaşamentŭ alŭ corpuluĭ de espediţiune porneşte la Malta la 29 Apriliŭ şi celŭ d'alŭ duoilea la 1 Maiŭ, fără a se opri la Aden. Spre transportarea lorŭ suntŭ destinate 15 corăbiĭ şi 12 vapóre. Un vasŭ de resbelŭ le va escorta. Pretutindenĭ în Indiĭ domneşte unŭ mare entusiasmŭ. Trupele locale se înroléḑă de bună voe pentru serviciŭ.

Biuroul Reuter maĭ anunţă şi din Constantinopole, cu data de erĭ: Insurgenţiĭ, gonindŭ pe bulgarĭ, se apropie de Philipopole. Chiarŭ şi în Adrianopole, a căruĭ garnisonă merge contra insurgenţilorŭ, este lumea neliniştită. In Adrianopole aŭ fostŭ omorîţĭ maĭ mulţĭ soldaţĭ ruşĭ.

Ancheta începută a datŭ de resultatŭ că cele optŭ sate turcescĭ, prădate de bulgarĭ, se aflaŭ afară din zona turcéscă a linieĭ de demarcaţie.

Londra, 28 Apriliŭ. — *Times* anunţă din Petersburg cu data de erĭ: Presupunerea foilorŭ rusescĭ, că mijlocirea Germanieĭ a fostŭ fără resultatŭ, este ne-fundată. Nu se maĭ scie nimicŭ în privinţa negociaţiunilorŭ relative la retragerea de o détă o forţelor. Nu se scie asemenea déca Englitera primeşte noua formulă de invitaţiune. Cabinetulŭ britanicŭ nu stărueşte asupra uneĭ forme deosebită şi în cuvinte; elŭ cere purŭ şi simplu ca Rusia sĕ recunóscă formalŭ, într'unŭ chipŭ óre-care, supremaţia Europeĭ în cestiunea orientală; el susţine că supunerea acesteĭ cestiunĭ faciă cu Europa, în conformitate cu declaraţiunea luĭ Gorceacoff din anul 1871, nu conţine nicĭ o umilire.

Londra, 28 Apriliŭ. — O depeşe a consululuĭ englesŭ din Burgas, anunţă că marele-duce Nicolae a interḑisŭ esportulŭ de producte şi provisiunĭ. Guvernulŭ provisoriŭ rusescŭ pune o vamă de 18 % asupra tutulorŭ objectelorŭ de consomaţiune venite în Burgas prin marea Négră.

Petersburg, 28 Apriliŭ. — *Journal de St. Petersbourg* critică programa publicată de *Journal des Débats* şi bănueşte că modelulŭ Libanuluĭ pentru organisarea provinciilorŭ chreştine a fostŭ datŭ pe sub mână de Pórtă. Citatulŭ organŭ aminteşte că însuşĭ lordulŭ Salisbury a recunoscutŭ ne-suficienţa combinaţiunilorŭ presintate în Conferinţă şi a propusŭ că este trebuinţă a se face schimbărĭ radicale. Proiectul ḑiaruluĭ *des Débats* este maĭ restrânsŭ ca Nota comiteluĭ Audrassy. Intru ceea-ce priveşte fortereţele de la Dunăre, apoĭ nu se confirmă prin nicĭ unŭ documentŭ pĕrerea ce i se atribue lorduluĭ Darby; nicĭ chiarŭ circularea lorduluĭ Salisbury nu vorbeşte despre acésta. Comparaţiunea cu Maintzul este basată pe o greşélă, fiindŭ-că acéstă cetate era ocupată de garnisone amestecate pentru Confederaţiunea germană. Proiectul ḑiaruluĭ *les Débats* nu trebue luatŭ în consideraţie.

(Fĕrmden-Blatt).

A se vedea ultime scirĭ pe pagina III.

BUCURESCI, 19 APRILIU

Ni se asicură că d. colonelŭ Mansfield, consulŭ generalŭ alŭ MăriĭBritaniĭ în Bucurescĭ, arŭ fi rechiămatŭ şi trimisŭ în America.

Regretămŭ acéstă schimbare, pentru că d. colonelŭ Mansfieldŭ este maĭ singurulŭ aginte streinŭ care a prevĕḑutŭ şi a afirmatŭ importanta Românieĭ în Orientŭ, maĭ singurŭ care a spusŭ francŭ pe faciă ce crede Englitera şi d-sea de poporulŭ românŭ.

In Septembre anulŭ 1876, cândŭ d. Mansfield ş'a presentatŭ la palatŭ scrisorile séle de acreditare pe lângă guvernulŭ românŭ, d-sea ḑicea Domnitoruluĭ :

Suntŭ însărcinatŭ nu numaĭ de a esprima sentimentele guvernuluĭ meŭ pentru Inălţimea Vóstră, ci încă urările cele maĭ sincere pentru *prosperitatea* Românieĭ. In Englitera suntŭ multe simpatiĭ pentru acéstă ţéră. *Noĭ privimŭ România ca unŭ focarŭ de progres în mijlocul unor nêmurĭ puţinŭ cultivate* şi *ca destinată*, între aceste ţĕrĭ îndepărtate, *a juca unŭ rolŭ civilisatorŭ* prin esemplulŭ unuĭ bunŭ guvernămêntŭ, a uneĭ politice înţelepte şi discréte şi prin *practica instituţiunilorŭ liberale*.

Regretămŭ încă acéstă schimbare, pentru că d. colonelŭ Mansfield, câtŭ a statŭ între noĭ, a căutatŭ prin tóte miḑlócele pe de o parte sĕ ne ajute spre a ajunge câtŭ maĭ curândŭ la scopulŭ misiuneĭ nóstre, érŭ pe de alta în totŭ timpulŭ resbeluluĭ, prin nobila sea purtare şi prin ajutorulŭ ce a procuratŭ rănitilorŭ noştriĭ, a făcutŭ serviciĭ însemnate acesteĭ ţĕrĭ.

Nu scimŭ causa pentru care s'a făcutŭ acéstă mutare şi décă se află vre o causă, séŭ însărcinarea ce s'a datŭ d-luĭ colonelŭ Mansfield este maĭ însemnată în America. Orĭ cumŭ arŭ fi, româniĭ avéŭ aceiaşĭ dorinţă ce a esprimatŭ-o Domnitorulŭ, cândŭ d. Mansfield a fostŭ priimitŭ la palatŭ în 1876, de a sta câtŭ se póte maĭ multŭ între noĭ.

Evenimentele aŭ voitŭ altŭ - felŭ, nu avemŭ ce face, însĕ nu ne putemŭ reţine fără a esprima regretele nóstre şi a ura d-luĭ Mansfield întórcerea câtŭ maĭ curêndŭ, dérŭ într'unŭ timpŭ maĭ liniscitŭ şi maĭ satisfăcĕtorŭ pentru noĭ.

Româniĭ suntŭ naţiunea cea maĭ recunoscĕtóre şi cea maĭ cu minte. Cândŭ cine-va le face bine, nu găsesce cuvinte şi fapte prin care sĕ'ĭ mulţuméscă. Cândŭ cine-va le face reŭ, maĭ cu sémă acela care trebuia sĕ le facă bine, nu 'şĭ maĭ potŭ menţine indignarea şi ura şi isbucnesce cu violinţă şi nu se maĭ stinge nicĭ o dată.

——

S'a ḑisŭ de mulţĭ încă de la începutulŭ resbeluluĭ că Rusia nu era şi nu putea sĕ fie, judecândŭ dupe starea sea morală, acea putere salvatóre care sĕ libereze orientulŭ din mânile apăsătorilorŭ musulmanĭ şi sĕ 'lŭ pue pe calea civilisaţiuneĭ şi a adevĕrateĭ libertăţĭ. S'a ḑisŭ atuncĭ că nu este destulŭ ca o societate sĕ fie mare, sĕ fie avută, sĕ aibă chiar o jumĕtate-cultură pentru ca sĕ organiseḑe, sĕ dea libertate unorŭ popóre multŭ timpŭ îngenunchiate, sĕ le facă a fi unŭ elementŭ de ordine şi de progresŭ în concertulŭ celorŭ ce le încongióră ca şi alŭ statelorŭ maĭ depărtate. Déca voieştĭ să daĭ libertatea culva, s'a ḑisŭ, trebuie ca tu însuţĭ sĕ fiĭ obicĭnuitŭ cu acea libertate, sĕ fiĭ adăpatŭ bine cu principiile civilisaţiuneĭ, sĕ sciĭ sĕ aprecieḑĭ bine-facerile acesteĭ libertăţĭ; ceĭ carĭ suntŭ despoţĭ nu poŭ sĕ voiască de câtŭ întinderea despotismuluĭ şi a sistemeĭ lorŭ de guvernămêntŭ; ceĭ carĭ ucidŭ libertatea în patria lorŭ, carĭ înăbuşescŭ orĭ-ce simţimêntŭ de dreptate, orĭ ce avêntŭ către adevĕrata cultură, orĭ-ce mişcare chiarŭ intelectuală care ar favorisa lumina poporuluĭ, nu potŭ sĕ planteḑe libertatea aiurea, sĕ rupă lanţurile sclavieĭ a milióne de ómenĭ spre a 'ĭ lăsa liberĭ, organisaţĭ într'unŭ statŭ neatârnatŭ. Despotulŭ va dori totŭ-d'auna despotismulŭ, regimulŭ absolutistŭ, restrângerea lumineĭ în cerculŭ celŭ maĭ restrînsŭ posibilŭ.

Rusia dérŭ care nu era patria libertăţilorŭ publice; ea care nu trecuse încă din starea uneĭ culturĭ necomplecte, care se scie că e cea maĭ pericolósă, nu putea fi destulŭ de preparată pentru a aduce populaţiunilorŭ din Turcia libertatea, pacea şi progresulŭ. Societatea rusă însă, care a trecut într'un modŭ bruscŭ de la ignoranţa cea maĭ complectă la o sciinţă pe care nu 'şĭ a datŭ osteneala a 'şĭ-o asimila, lipsită de experienţă, de simţŭ criticŭ 'şĭ-a imaginatŭ însă că ea posedă veritatea absolută şi că e superióră civilisaţiuneĭ celorŭ-l'alte state. De aci se îmbrăcă ea cu o misiune istorică, şi porni în resbelŭ spre a duce Slavilorŭ din Turcia şi apoĭ lumiĭ întregĭ o libertate pe care n'a avut'o ea însăşĭ şi pe care nicĭ nu e în ajunulŭ de a o avea.

Citind în aceste liniĭ s'arŭ putea crede că ele suntŭ consecinţa uneĭ iritaţiunĭ în contra Rusieĭ care ne a blesat, care tentéḑă de a ne trunchia. Acestora le vom opune mărturisirea nu a ḑiarelorŭ pasionate ci a unuĭ rusŭ instruitŭ, a unuĭ slavo-filŭ convinsŭ, a unuĭ omŭ care doreşte ca toţĭ ruşiĭ emanciparea raseĭ slave. Acesta este d. Dragomanoff vechiŭ profesorŭ la Universitatea din Kiev, destituitŭ pentru că a încercatŭ *sĕ favoriseḑe mişcareva literară a Rusieĭ!* Patriotŭ rusŭ prin escelinţă, d. Dragomanoff a publicatŭ în Geneva la 1876 o broşură care avea de scopŭ sĕ demonstre că liberarea slavilorŭ trebue a sĕ începe prin liberarea Rusieĭ. „Inainte de a cugeta la alţiĭ, ḑicea d. Dragomanoff, sĕ ne liberăm pe noĭ inşi-ne de principiele, de practicile, de instituţiunile turceştĭ şi de guvernulŭ turcescŭ ce există la noĭ“.

Credemŭ nemeritŭ dérŭ, acumŭ maĭ cu sémă cândŭ s'a vĕḑutŭ sistema de organisare a Orientuluĭ preconisată de ruşĭ, sĕ punemŭ în vederea publiculuĭ estrasele importante din broşura d-luĭ Dragomanoff, intitulată: *Turciĭ din năuntru şi din afară.* Le recomandămŭ cu atâtŭ maĭ multŭ cu câtŭ ele fiindŭ aprecierile unuĭ patriotŭ rusŭ, conţinŭ expresiunea celeĭ maĭ pure verităţĭ.

Iată pasagele principale:

»Ceea ce ne revoltă în Turcia, esistă asemenea şi la noĭ, noĭ avemŭ sleirea poporuluĭ prin totŭ felulŭ de taxe nedrepte, printr'unŭ sistem de imposite învechitŭ şi condamnatŭ de multŭ timpŭ, care face sĕ apese tóte sarcinile Statuluĭ pe ţĕranŭ, devenitŭ unŭ *raia* rusŭ; avemŭ arbitrarulŭ spăimêntătorŭ alŭ agenţilorŭ puteriĭ, lipsa complectă a garanţielorŭ pentru siguranţa şi libertatea individuală; avemŭ apoĭ ceea-ce nu are Turcia: netoleranţa religiósă si naţională. Aceste rele suntŭ atâtŭ de vechĭ la noĭ, şi noĭ suntemŭ atâtŭ de obicĭnuiţĭ cu ele, în câtŭ le privimŭ cu o deplină nesimţibilitate şi amŭ încetatŭ a ne maĭ mişca de şi acestea ecuivaléḑă cu cruḑimele bulgare carĭ ne revoltă. Când s'aŭ produsŭ turburările din Herz govina, provocate de motive agrariĭ, amŭ avutŭ şi noĭ în maĭ multe localităţĭ »desordinĭ agrariĭ«. Districtul Tchigirim, spre esemplu a fostŭ despopulatŭ şi transformatŭ în deşertŭ în urma desordinelorŭ acestora; acelaşĭ lucru s'a produsŭ în guvernămêntele Veronegeĭ şi Tchernigoff, etc. Aceste desordinĭ agrariĭ aŭ produs apoĭ o fómete cronică în maĭ multe districte rurale. In ultimiĭ anĭ, miĭ de ómenĭ aŭ fostŭ închişĭ în pivniţe mortale séŭ aŭ fostŭ depărtaţĭ »pe cale administrativă» în guvernămênte depărtate; condamnaţiunĭ în adevĕrŭ barbare aŭ fostŭ pronunţate într'o seriă de procese politice. O tênără de 17 anĭ a fostŭ condamnată la munca silnică în ocne din causa uneĭ micĭ broşurĭ socialiste de cele carĭ circulă cu miile în occidentŭ. In foculŭ chiarŭ alŭ cruciadelorŭ nóstre morale în contra turcilorŭ şi a maghiarilorŭ, avertismentele plouaŭ asupra ḑiarelorŭ nóstre; cincĭ foĭ eraŭ suspendate séŭ suprimate şi, cu tóte acestea, în timpulŭ insurecţiuneĭ din Creta, prinţul Gorceakoff afirmase că presa era liberă în Rusia. In momentulŭ cândŭ noĭ plecarămŭ sĕ liberăm pe Slavĭ, limba polonesă era esclusă din Tribunalele din Polonia; tipărirea cărţilorŭ scrise în idioma populară era oprită; era opritŭ chiarŭ de a cita în notele operilorŭ istorice textele documentelor scrise în acéstă idiomă; cântecile populare eraŭ oprite în concerte. Lectoriĭ asceptaŭ în vanŭ libertatea de consciinţă, împleaŭ temniţele şi monastirile. Acumŭ de curênd, o lege a fost edictată pentru a mări puterea guvernorilor de provinciĭ, lege neauḑită care le dă facultatea de a lumina şi complecta legislaţiunea prin decrete particulare. Comisiunea însărcinată a revisui regulamentul universităţilor s'a pus sĕ lucreze pentru distrugerea independinţeĭ lorŭ. In fine, pentru a respunde musulmanilorŭ din Balcanĭ, s'a opritŭ tinerilorŭ de religiunea mahomedană de a exercita profesiunea lorŭ de institutorŭ, mĕsură care a fostŭ consiliată de unŭ guvernŭ ocupatŭ a reclama egalitatea creştinilorŭ şi a musulmanilorŭ în Turcia.«

Maĭ la vale d. Dragomanoff demonstră că în Turcia libertatea religiósă şi numĕrulŭ scólelorŭ e maĭ mare de câtŭ în Rusia, apoĭ adaogă:

Intr'unŭ cuvêntŭ, unŭ statŭ în care, sub forma autocratică, domină unŭ spăimêntătorŭ un arbitrarŭ administrativŭ; în care privilegiele claselorŭ există încă în sistemulŭ impositelorŭ; în care domneşte metoda rusificării silite a tot ce nu e rusŭ; în care biserica domnitóre e susţinută de poliţiă, în care nu există nicĭ o urmă de libertate individuală — unŭ astŭ-felŭ de statŭ nu póte susţine causa libertăţiĭ şi a *self guvernămêntuluĭ* pentru slaviĭ din Turcia. Influinţa unuĭ astŭ-felŭ de statŭ asupra slavilorŭ liberaţĭ de sub regimulŭ turcescŭ nu póte fi de câtŭ funestă şi nu póte produce Serbilorŭ, Bulgarilorŭ etc, de câtŭ o ură care se va transporta uşorŭ de la guvernulŭ rusŭ asupra naţiuneĭ rusă însăşĭ.

Iată apoĭ cumŭ vorbesce autorul rusŭ despre opera voluntarilor ruşĭ din Serbia:

Societatea rusă, educată de unŭ astŭ-felŭ de guvernŭ, nu face maĭ multŭ de câtŭ elŭ, şi se póte judeca dupe voluntariĭ carĭ aŭ mersŭ sĕ susţie pe serbĭ în resbelulŭ contra turcilorŭ. Acéstă mişcare de voluntarĭ, graţie entusiasmuluĭ uşorŭ alŭ publiculuĭ rusŭ, a fostŭ salutatŭ *în presă* ca o probă că societatea rusă ajunsese la maturitate şi că era capabilă de a lucra prin ea însăşĭ. Eĭ bine! sĕ vedemŭ puţinŭ ce principiĭ, ce obiceiurĭ, ce procedărĭ a adusŭ serbilorŭ »matura societate rusă?« Lumea a maĭ trecutŭ cu vederea lecţia voluntarilorŭ din causa contestabileĭ lorŭ bravurĭ; pentru acelaşĭ motivŭ li s'a maĭ trecutŭ neregularitatea şi lipsa de jenă cu care eĭ trataŭ cestiunile băneştĭ, dérŭ îndată aŭ apĕrutŭ alte moravurĭ. Cea maĭ mare parte din aceştĭ voluntarĭ eraŭ ofiţerĭ formaţĭ cu unŭ arbitrarŭ şi o violinţă fără controlŭ în Caucasŭ, în Polonia etc. Aşea, în timpŭ de câte-va lunĭ de resbelŭ alŭ Sêrbilorŭ, s'a desvoltatŭ în lungulŭ Dunăriĭ, alŭ Saveĭ, şi Moraveĭ, unŭ sistemŭ de ghionturĭ pe sub fălcĭ de carĭ nu aŭ avutŭ pe la noĭ ideiă, chiarŭ în cele maĭ depărtate guvernămênte. Tótă lumea, soldaţĭ şi ţĕranĭ, studenţĭ de universitate şi profesorĭ de colegiŭ, Sêrbĭ şi bulgarĭ aŭ fostŭ supuşĭ la aceiaşĭ procedare de civilisaţiune. In modulŭ acesta aŭ încercatŭ sĕ înveţe pe sêrbĭ şi bulgarĭ arta militară, şi nu numaĭ ofiţeriĭ noştri de infanterie de linie, dérŭ şi ḑiariştiĭ noştri carĭ s'aŭ dusŭ în Serbia, păreaŭ a nu se îndoi că Sêrbiĭ şi bulgariĭ păstrase sub jugulŭ puţinŭ complicatŭ alŭ turcilorŭ, unŭ sentimentŭ multŭ maĭ viŭ de libertate şi inviolabilitate personală de câtŭ acela ce încercămŭ noĭ ruşiĭ, obicinuiţĭ de atâtea secole cu despotismulŭ nostru, cu politica nóstră, cu tabloulŭ nostru de *tchins* (erarhie biurocratică). Eĭ nu aŭ înţelesŭ că în Turcia, mulţumită stăriĭ primitive a tiranieĭ otomane, era maĭ multă egalitate şi libertate de câtŭ la noĭ, şi că era maĭ multă în Serbia, unde noua generaţiune a fostŭ crescută în libertatea politică şi constituţională. Sêrbiĭ şi Bulgariĭ nu aŭ pututŭ sĕ vaḑă în voluntariĭ noştri de câtŭ *basibuzucĭ ruşĭ*, şi le e permisŭ aḑĭ sĕ ḑică că aŭ făcutŭ cunoscinţă cu o »Rusie turcească.» Şi ce trebue sĕ ḑicemŭ de aceĭ din compatrioţiĭ noştri carĭ vorbescŭ dupĕ astea sĕ maĭ libereḑe pe alţĭ slavĭ, din Austria, Ungaria, Prusia, România, etc.? Pe câtŭ timpŭ există regimulŭ turcescŭ, la noĭ, este ridiculŭ de a deshide gura sĕ ceremŭ liberarea fraţilorŭ slavĭ din Austria, Germania şi România. Slovaculŭ, care este apăsatŭ de Maghiarĭ, şi chiarŭ jidovulŭ românŭ se bucură de maĭ multă libertate nu numaĭ individuală ci naţională pe care nu o aŭ în Rusia, nu o ḑicemŭ unŭ Poloneḑŭ, unŭ Lituan, unŭ Ucrain, ci totŭ membrulŭ raseĭ dominante ruse: locuitorulŭ din Mosqua, care nu póte face unŭ pasŭ fără permisiunea poliţieĭ; representantulŭ preseĭ ruse patriotŭ şi elŭ care, la unŭ semnŭ datŭ dintr'unŭ biroŭ, póte sĕ dispară cu patriotismulŭ sĕŭ, cu munca sa de maĭ mulţĭ anĭ, cu ḑiarulŭ sĕŭ şi cu tóte bunurile séle.

Neus freie Presse publică următórele două depeşĭ ce i se trimitŭ din Berlin, cu data de 2 Apriliŭ, şi pe care le publicămŭ şi noĭ sub tóte reservele:

Antêia depeşe:

»Scrisórea împăratuluĭ Alexandru către principele Românieĭ, conţine urmĕtorulŭ ultimatum: »Séŭ că România încheiă unŭ tractatŭ de alianţă ofensivă şi defensivă cu Rusia, séŭ că Rusia trebue sĕ desarmeze armata română şi sĕ ia în mânile séle frânele guvernuluĭ. In urma acestora, dupĕ cumŭ se anunţă de aci, a avut locŭ acolo o fórte lungă şedinţă a consiliuluĭ de miniştriĭ. Cabinetulŭ 'şĭ-a depusŭ demisiunea în mâinile principeluĭ, spre a'ĭ lăsa deplină libertate ca sĕ urmeḑe aceea politică, ce principelé va crede că are maĭ multă perspectivă d'a fi sprijinită de cabinetele străine. Principele a refusatŭ d'aĭ primi demisiunea, observândŭ tot de-o-dată că elŭ este unŭ principe constituţionalŭ, şi prin urmare nu póte sĕ ducă o politică personală. Brătianu are majoritatea atât în Cameră câtŭ şi în Senatŭ, şi principele nu póte sĕ însărcineze cu formarea unuĭ cabinetŭ nicĭ pe I. Ghika, nicĭ pe Vernescu, nicĭ pe Iepureanu. Brătianu va rĕmâne dérŭ şi va urma aceea politică care este sprijinită de camere. Maĭ nainte ca Parlamentulŭ sĕ intre în vacanţiĭ, Brătianu, în forma unuĭ votŭ de încredere, va cere puterea dictatorială pentru principe.«

A doua depeşe:

»Noua convenţiune militară cu România, anunţată de *Journal de St. Petersbourg*, nu s'a încheiată încă, dérŭ se esercită o mare presiune asupra principeluĭ şi asupra guvernuluĭ Românieĭ, pentru ea sĕ se închee maĭ repede, spre a da astŭ-felŭ chiarŭ România în mâinile ruşilorŭ. Scrisórea Tzaruluĭ către principele Carol este redactată în acelaşĭ sensŭ şi conţine chiarŭ şi ameninţărĭ. Fiindŭ-că trimiterea proiectată a unuĭ comisarŭ specialŭ a făcutŭ prea multŭ sgomotŭ, consululŭ generalŭ rusescŭ Stuart a fostŭ însărcinatŭ cu încheerea acesteĭ Convenţiunĭ îndreptată maĭ cu deosebire contra Austro-Ungarieĭ.

»Ministerulŭ din Bucureştĭ resistă până acumŭ. O divisiune ruséscă forte de 10,000 ómenĭ, din corpulŭ de armată alŭ luĭ Şakowski, stă în fie-care ḑi gata d'a intra în Bucureştĭ, spre a speria pe principe şi a'lŭ sili la o schimbare ministerială. Ruşiĭ speră că, cu unŭ ministerŭ cu totulŭ supusŭ lorŭ şi compusŭ din Florescu, Epureanu, Dimitrie Ghica şi Creţulescu, işĭ vorŭ ajunge la scopŭ . . . . .»

——

Gazetta de Colonia anunţă din Viena cu data de 24 curentŭ:

»Erĭ a avutŭ locŭ o lungă Conferinţă între sir Elliot şi Comitele Andrassy, în care celŭ din urmă a comunicatŭ scirĭ importante sosite de la guvernulŭ din Londra.»

——

Primirea ce a întêmpinatŭ propunerea de compromisŭ militarŭ a Germanieĭ, din partea preseĭ englese, a fostŭ fórte defavorabilă. O parte din presă a făcutŭ usŭ chiarŭ de recriminaţiunĭ contra principeluĭ de Bismarck. Astŭ-felŭ *Morning Post* ḑice că principele de Bismarck doreşte multŭ maĭ multŭ o restabilire a încredereĭ între Rusia şi Austria, de cât întrunirea unuĭ Congresŭ, care, întrunire, depândă numaĭ şi numaĭ de presiunea ce Germania arŭ usa contra Rusieĭ. Germania este maĭ credinciósă ca Austria alianţeĭ celorŭ treĭ împĕraţĭ, fiindŭ-că succesele Rusieĭ o punŭ pe dânsa în maĭ puţinŭ pericolŭ ca pe Austria. Póte că ea speră maĭ târḑiŭ într'o despăgubire a atitudineĭ séle.

Totŭ asemenea vederĭ esprimă şi *Standard*. Organulŭ lorduluĭ Beaconsfield scrie între altele:

»Acorde principele de Bismarck o deplină libertate de acţiune comiteluĭ Andrassy, şi atuncĭ vomŭ fi convinşĭ că elŭ susţine în adevĕrŭ interesele păciĭ. Până atuncĭ însĕ, pe noĭ trebue sĕ ne ierte déca vomŭ rĕmâne scepticĭ. Recunóscemŭ greutăţile posiţiuniĭ Austrieĭ şi, din bună norocire, atitudinea luată de ţéra nóstră faciă cu Rusia, nu va putea fi împedicată întru nimicŭ de ceea-ce va face séŭ nu va face Austria. Déca Rusia póte compta pe aceea, că principele de Bismarck va reţine pe Austria, apoĭ de sigurŭ că principele Gorceakoff va fi cu atâtŭ maĭ dispusŭ de a face unŭ resbelŭ ţĕriĭ nóstre. Déca resultatulŭ va fi unŭ resbelŭ între Englitera şi Rusia, noĭ vomŭ regreta împrejurarea; dérŭ nu vomŭ acusa pe nimenĭ şi vomŭ face totŭ ce ne va sta prin putinţă pentru diferitele afacerĭ alŭ cărorŭ apĕrătorŭ vom fi.»

Cu o şi maĭ mare ură se esprimă *Observer*. «Déca, ḑice acestŭ organŭ care este asemenea în legăturĭ cu cabinetulŭ englesŭ, déca Rusia arŭ consimţi sĕ 'şĭ retragă armatele séle în interiorulŭ Bulgarieĭ, fără a stărui în retragerea de o détă a floteĭ nóstre, apoĭ guvernul turcescŭ va trebui sĕ 'şĭ dea promisiunea, că nu va profita de acéstă retragere, spre a întări fortificaţiunile din împrejurulŭ Constantinopoleluĭ . . . . . Depândă de Rusia, ear nu de Englitera, d'a spune déca trebue sĕ se ţie séŭ nu unŭ Congresŭ pentru dobêndirea uneĭ soluţiunĭ pacefice.„

Times este aprópe singura fóie care crede în esecutarea propuneriĭ şi care 'şĭ promite dintr'ênsa unŭ mare câştig. Din contra, *Daily Telegraph* este de părere că, chiarŭ cândŭ retragerea de o détă a ruşilorŭ şi a englesilorŭ din imediata apropiere a Constantinopoleluĭ s'ar efectua spre satisfacerea tutulorŭ partitelorŭ, totuşĭ diferinţa cea enormă care desparte guvernulŭ rusŭ de celŭ englesŭ arŭ rĕmâne totŭ ne-atinsŭ.

——

Montags Revue, organulŭ oficiosŭ din Viena, a publicatŭ unŭ articolŭ fórte alarmătorŭ contra Franceĭ, căruia *Gazetta de Colonia* îĭ rĕspunde în următoriĭ termenĭ admirabilĭ:

»Cu tóte acestea noĭ trebue sĕ observămŭ că opiniunea în Francia este fórte pacefică, maĭ cu sémă cu guvernul actual, a căruĭ posiţiune este întărită maĭ alesŭ prin aceia că elŭ are cea maĭ mare disposiţiune d'a menţine o bună relaţiune cu Germania şi d'a rĕmâne în pace. Şi atitudinea cea ostilă Rusieĭ a preseĭ francese, probéḑă că francesiĭ nu se gândescŭ acum la nicĭ o alianţă cu Rusia, şi acesta este singurul lucru care putea sĕ fiĕ periculosŭ pentru noĭ.«

——

Dupĕ cum se scrie către ḑiarulŭ *l'Italie*, cu data de 24 curentŭ, în palatulŭ ambasadeĭ ruseştĭ din Pera s'a întâmplatŭ următorulŭ accidentŭ importantŭ. Cu ocasiunea sĕrbătoriĭ Buna-Vestire, se duseră maĭ mulţĭ prelaţĭ grecĭ, între carĭ se afla şi archi-episcopulŭ de la Cycik, ca sĕ felicite pe marele-duce Nicolae. Patriarchulŭ s'arŭ fi dusŭ şi elŭ, póte, déca n'arŭ fi fostŭ bolnavŭ. Marele-duce, care era la masă, îĭ lăsă sĕ aştepte pe totŭ timpulŭ câtŭ a ţinutŭ prânḑulŭ. Cândŭ se dede josŭ în fine ca sĕ 'ĭ priméscă, elŭ intră în salonŭ cu ţigara în gură, se puse pe unŭ scaunŭ întorsŭ d'andósele şi rĕspunse la complimentele lor cu câte-va banalităţĭ. Intre acestea sosi şi tĭlmaciulŭ, d-lŭ Onou, cu unŭ buchetŭ de viorele în mână. „Ce damă îmĭ trimite aceste florĭ?“ întrebă marele duce suriḑêndŭ. — „Alteţă“, rĕspunse Onou, „acesta nu vine de la o damă. Eŭ însu'mĭ amŭ onórea, conformŭ cu obiceiurile usitate la acéstă serbătóre, de a vi'lŭ înmâna“ — „Ah! bine ḑicĭ! Eŭ uitasemŭ acésta“ — şi adresându-se către prelaţiĭ grecĭ, marele duce îĭ întrebă: „Aveţĭ şi d-vóstră acestŭ obiceiŭ?„ — Bĕtrînulŭ episcopŭ de la Cycic rĕspunse cu unŭ tonŭ aprópe supĕratŭ: „Tóte usurile Bisericiĭ D-vóstră vinŭ de la noĭ“ — „Aşa dérŭ aţĭ venitŭ aci, spre a 'mĭ da o lecţiune de istorie“, rĕspunse marele-duce acum şi făcu unŭ semnŭ cu mâna care însemna că nu voieşte sĕ'ĭ maĭ reţie. Prelaţiĭ se retraseră şi de atuncĭ eĭ povestescŭ tutulorŭ grecilorŭ detaliile acesteĭ admirabile audienţe, despre carĭ se va maĭ vorbi încă multŭ timpŭ în Phanarŭ.

——

Corespondentulŭ din Constantinopole alŭ ḑiaruluĭ *Daily News*, confirmă într'o telegramă cu data de 22 curentŭ, că situaţiunea luĭ Abdul Hamid este fórte pericolósă şi că destronarea luĭ este aşteptată în totŭ momentulŭ. Eată ce se ḑice în acea telegramă:

«Pe aicĭ se crede că esistă unŭ complotŭ pentru rĕsturnarea Sultanuluĭ la care, dupĕ cum se ḑice, ia parte chiar şi nuoulŭ ministerŭ, presumŭ şi Ahmed Vefik-paşa şi câţĭva alţĭ membriĭ din ultimulŭ guvernŭ. In Moscheia Mahomedŭ s'a ţinutŭ maĭ serile trecute unŭ meeting, în care s'aŭ ţinutŭ discursurĭ fórte violinte de către partisaniĭ luĭ Midhat-paşa, carĭ inculpară pe Sultan că doreşte o alianţă cu Rusia. Se face încercarea d'a aţîta şi pe ulemale şi softale. Sultanulŭ se arată decis de a'şĭ impune voinţa sa, ceea ce nu se potriveşte cu ideile şi planurile paşilorŭ. Se crede că Murad arfi maĭ bunŭ şi elŭ este doritŭ. Déca acéstă scire este fundată, apoĭ ea depândă numaĭ de şefiĭ militarĭ Osman şi Muktar. Ideilĕ acestora nu suntŭ cunoscute, dérŭ se crede că eĭ vorŭ rĕmânea credincioşĭ Sultanuluĭ. Publiculŭ turcescŭ este atîtŭ de descurageatŭ şi are o aşa ură contra Sultanuluĭ şi a paşilorŭ, în cât elŭ arŭ privi la orĭ-ce schimbare cu o nepăsare apatică. Osman şi Muktar suntŭ stăpâniĭ situaţiuniĭ. Aflu din sorginte fórte bună, că turciĭ s'aŭ pregătitŭ în aceste din urmă ḑile pentru a părăsi Constantinopole. Mi s'a spusŭ că, pe timpulŭ nopţiĭ, s'aŭ trimisŭ la Brusa multe din trebuinciósele caseĭ, totŭ acolo a trimis şi fabrica de tunurĭ din Tophane o mare cantitate de muniţiunĭ precumŭ şi unŭ numĕrŭ de tunurĭ marĭ. Maĭ multĭ servitorĭ d'aĭ palatuluĭ s'aŭ dusŭ asemenea la Brusa, spre a arangea odăĭ pentru Sultan şi suita sa.«

Aceste scirĭ suntŭ confirmate şi de următórea telegramă din Pera, cu data de 25 curentŭ, pe care o publică *Neues Wiener Tagblatt*:

„Sultanulŭ a primitŭ în aceste din urmă timpurĭ scrisorĭ amerinţătóre din cercurile militare, prin care se declară în modŭ hotărâtŭ luĭ Abdul Hamid că, în casŭ cândŭ Suleiman paşa nu va fi liberatŭ şi pusŭ în capulŭ armateĭ care trebue sĕ se bată alăturĭ cu englesiĭ, armata va fraternisa cu poporulŭ, va distruge palatulŭ, va destrona pe Sultanŭ şi va pune pentru totŭ d'auna unŭ capătŭ dinastieĭ luĭ Osman.

„Se ḑice că ambasadorulŭ englesŭ, d. Layard, ar fi declarat erĭ Porţiĭ că, în cas cândŭ ruşiĭ vor visita duminică Constantinopole în mase maĭ marĭ, flota englesă din portulŭ de la Ismid va intra în Bosphorŭ.»

Le Siecle publică următórele aprecierĭ:

“*România* are de domnitorŭ pe „Carol de Hohenzolern.“ Suntŭ optŭ anĭ, unŭ altŭ prinţŭ de Hohenzolern era în ajunulŭ de a se sui pe tronulŭ Spanieĭ. Unŭ resbelŭ teribilŭ a fostŭ resultatulŭ aceleĭ candidaturĭ regale. Prinţulŭ *Carolŭ* să se găséscă şi elŭ óre, la rêndulŭ luĭ, amestecatŭ în inceperele uneĭ lupte crâncene? Sĕ ḑice că prinţulŭ Gorciacoff a rostitŭ cuvinte aspre la adresa Românieĭ.

“Curiósă sórtă a lucrurilorŭ din acéstă lume!

“Sunt câte-va lunĭ, câte-va sĕptămânĭ, ambele armate ruse şi române intraŭ victoriόse în Plevna, şi mâine póte ele vor sta faciă in faciă şi vorŭ schimba, în locŭ de laurĭ, obuse şi plumbŭ!

„In timpŭ când marele părţĭ ale cestiuneĭ Orientuluĭ suntŭ obiectulŭ esaminăreĭ adâncĭ a diplomaţilorŭ; în vreme ce la Viena, la Londra, la Berlin, o formulă acceptabilă este căutată pentru a putea relua negociările pacĭnice, cestiunea română apare şi va paralisa póte tóte încercările.

„Cândŭ, acum treĭ anĭ, insurecţiunea din Bosnia şi Herzegovina începu, doui ómenĭ de statŭ se întâlniră pe malurile unuĭ lacŭ din Swiţera. Eĭ se cunoşteaŭ de multŭ şi se stimaŭ seriosŭ. Unulŭ din eĭ era Francesŭ, celŭ-altă Rusŭ.

„Eĭ vorbeaŭ adesea împreună despre afacerile europene; francesulŭ ḑise într'o ḑi interlocutoruluĭ sĕŭ:

— Iată o resculare care vĕ va duce departe.

— Noĭ nu suntemŭ pentru nimicŭ în acéstă rĕscólă, ḑise rusulŭ.

„Francesulŭ avu unŭ surîsŭ de neîncredere şi respunse:

— „Cu atâtŭ maĭ bine! căcĭ cele maĭ rele incendiurĭ suntŭ acele care se aprind cu unŭ mosinoiŭ de paie.

„Conversaţia se prelungi; o vomŭ istorisi-o altă dată; pentru astă-ḑĭ voimŭ numaĭ se aplicămŭ la România reflecţiunea ce se aplica, suntŭ treĭ anĭ, la insurecţiunea din Bosnia, de către unŭ omŭ de o mare esperienţă.

„Acestŭ Principatŭ, abia scăpatŭ de suzeranitatea Turcieĭ, va fi póte, peste câte-va ḑile, causa unuĭ gravŭ conflictŭ.

„Décă Principele Gorciakoff, care nu crede în marele efecte produse prin micĭ cause, a vorbitŭ, în modulŭ cum se ḑice, represintantuluĭ Principeluĭ *Carol* şi dacă acesta resistă, décă armata rusă năvĕleşte în Principatŭ, arŭ fi puerilŭ de a'şĭ ascunde consecinţele unuĭ asemenea actŭ.

„Intêiŭ, acésta va fi prima esecuţiune, prin arme, a tratatuluĭ de la San Stefano; pe urmă acésta va fi o ameninţare contra Austrieĭ, putere limitrofă a Românieĭ, şi va constitui óre-cumŭ o cernare a eĭ prin forţele ruse.

„In fine, pentru Germania însă'şĭ, acésta va fi o ofensă indirectă, de óre-ce acestŭ principe, astŭ-felŭ ameninţatŭ, deposedatŭ, în faptŭ este ruda Impĕratuluĭ German.

„România a făcutŭ cu bărbăţie datoria eĭ; ea a pusŭ, pentru ce n'amŭ mărturisi? — în mirare pe toţĭ aceĭ care se îndoiaŭ de virilitatea acestuĭ micŭ popolŭ.

„La asediulŭ Plevneĭ ea a contribuitŭ fórte multŭ, — acésta este neîndoielnic — la obţinerea victorieĭ. Ora împărţeleĭ sosită, ea tocmaĭ se află cea espusă a fi împărţită.

„Cu atâta maĭ rĕŭ pentru Românĭ, ḑicŭ aceĭ carĭ credŭ a pune lucrurile la cale, întorcêndŭ capulŭ şi lăsândŭ sĕ se facă totulŭ.

„Acésta nu este părerea nóstră; căcĭ acesta este tocmaĭ moşinoiulŭ de pae care aprinde incendiurile cele maĭ cumplite, şi noĭ uniĭ suntemŭ maĭ îngrijaţĭ de acestŭ incidentŭ de câtŭ de chestiunea principală.

„Cu atâtŭ maĭ rĕŭ pentru Europa! vom ḑice noĭ, décă politica intră pe o asemenea cale; décă serviciile făcute suntŭ astŭ-felŭ rĕsplătite; décă tratatele cele maĭ solemne suntŭ astŭ-felŭ călcate în picióre.

„*Nu prea credemŭ în pace: însĕ o dorimŭ din sufletŭ, cândŭ vedemŭ câtŭ de puţinŭ principiile de dreptŭ, de umanitate trag în cumpănă. Ne întrebămŭ cu înspăimîntare, câte lupte, câte miseriĭ, câtŭ sânge vărsatŭ câte teribile ruine vorŭ fi necesare pentru ca într'o ḑi dreptulŭ se mérgă înaintea forţeĭ îngenuchiate.*

„Póte că este o esageraţie a spirituluĭ nostru; însĕ *ni se pare, că modulŭ cumŭ România este tratată, este multŭ maĭ grav, din puntulŭ de vedere alŭ dreptuluĭ, de câtŭ sdrobirea Imperiuluĭ otomanŭ*“.

(*Stafeta*).

Diverse.

Turburărĭ în Barcelona. Municipalitatea din Barcelona (Spania) punêndŭ unŭ impositŭ pe consumaţiunea gazuluĭ de luminatŭ, comercianţiĭ din acestŭ oraşĭ, dupe maĭ multe întrunirĭ şi demersurĭ pe lângă autorităţile municipale, aŭ hotărîtŭ într'o adunare ţinută la 3 sĕ înceteḑe de a maĭ întrebuinţa gazulŭ începândŭ din acea séră.

Astŭ-felŭ, séră, cele maĭ multe din prăvăliĭ s'aŭ închisŭ şi acelea care aŭ rĕmasŭ deschise (cofetăriĭ, farmaciĭ etc.), aŭ fostŭ luminate cu lampe, lumânărĭ etc. In cafenele, se lumina cu lumânărĭ înfipte în candelabre şi chiarŭ în sticle. Stăpâniĭ câtorŭ-va stabilimente care creḑuse că trebue sĕ 'şĭ aprinḑă gazulŭ ca dupĕ obiceiŭ, aŭ fostŭ nevoiţĭ de a 'lŭ stinge în presenţa ameninţărilorŭ mulţimeĭ.

Grupe numerόse s'aŭ formatŭ pe la 9 ore séra pe piaţa Sant Jaime şi în strada San Fernando. Aŭ strigatŭ, aŭ flueratŭ şi aŭ aruncatŭ cu pietre în geamurile ospeluluĭ comunalŭ, rănindŭ unŭ geandarmŭ la pieptŭ.

Ceva maĭ târḑiŭ, garda civică şi poliţia a desertatŭ piaţa Constituţiuneĭ arestândŭ pe câţĭ-va. Scene asemenea s'aŭ întêmplatŭ şi a doua séra.

“

Necrologŭ. Se anunţă mórtea la Alĕp, a luĭ Rise — Alah — hasun Efendi, poetŭ şi savantŭ arabŭ fórte popularŭ în orientŭ.

Ultime Scirĭ.

SERVICIULŬ PRIVATŬ ALŬ „TELEGRAFULUĬ“

(Agenţia Havas)

(*Serviciulŭ de Sâmbătă 8 ore séra*)

Londra, 27 Aprilŭ. — Englitera pregătesce o flotă de 20 vase cu destinaţiunea pentru marea Baltică. Cele dintêiŭ trupă din India vorŭ pleca pentru Malta la 29 Aprilŭ.

Depeşĭ din Petersburg şi din Berlin, adresate către *Times*, anunţă că negociaţiunile privitóre la încheierea unuĭ compromisŭ militarŭ aŭ căḑutŭ.

Petersburg, 27 Aprilŭ. — Ḑiarele ruse consideră miḑilocirea Germanieĭ căḑută.

O depeşe a *Agenţieĭ ruse* condamnă pesimisnulŭ ḑiarelorŭ ruse şi afirmă că Germania n'a părăsitŭ încă încercările séle de miḑilocire, că întrevorbirĭ continuă şi că Austria, Germania şi Italia vorŭ învita pe Englitera a'şĭ face cunoscute vederile séle.

Londra, 27 Aprilŭ. — O depeşe, adresată către *Morning Post*, confirmă că ruşiĭ prepară o mişcare la spatele Andrianopoluluĭ.

(*Serviciulŭ de Duminică 9 ore diminéţa*)

Paris, 27 Aprilŭ. — Circulă sgomotulŭ că treĭ corvete englese aŭ aruncatŭ ancora la Top-Hane în partea de la Cornulŭ d'aurŭ unde se află principalulŭ arsenalŭ turcŭ.

Sgomote contra-ḑicĕtóre circulă în privinţa negociaţiunilorŭ.

Viena, 27 Aprilŭ. — Se anunţă către *Noua Pressă liberă* că comitele Andrassy are intenţiunea de a începe mobilisarea financiară prin unŭ împrumutŭ asupra creditului votatŭ de delegaţiunĭ.

Berlin, 27 Aprilŭ. — Privitorŭ la armarea uneĭ flote englese, pentru marea Baltică, *Gazetta Germanieĭ de Nord* ḑice că trimiterea uneĭ flote englese în marea Baltică póte aduce o gravă atingere intereselorŭ celorŭ neutri aḑĭ şi astŭ-felŭ póte face situaţiunea multŭ maĭ complicată,

Constantinopole, 27 Aprilŭ. — Se vorbesce de nouĭ încăerărĭ între ruşĭ şi insurginţiĭ revoltaţĭ din muntele Rhodope. Comisiunea Turco-rusă va începe sĕptĕmâna viitóre lucrarea sea de împăciuire.

D. Hitrovo, consulŭ alŭ Rusieĭ la Constantinopole, este însărcinatŭ cu o misiune în Macedonia, dérŭ nu e numitŭ guvernorŭ.

Savfet paşa s'a dusŭ la San Stefano pentru a conferi cu statulŭ maiorŭ rusŭ în privinţa deşertăriĭ Şumleĭ, Varneĭ şi Batumuluĭ. Revolta musulmanilorŭ în Tracia ia întindere şi causéḑă seriósă nelinisce ruşilorŭ. Se crede că greciĭ din Macedonia nu se vorŭ uni cu insurgenţiĭ. Marele duce Nicolae va presenta lunĭ trupelorŭ pe generalulŭ Totleben ca comandantŭ-şefŭ şi îlŭ va presenta sĕptămâna viitóre Sultanuluĭ, de unde îşĭ va lua congediŭ. In casulŭ uneĭ retragerĭ simultane, turciĭ vorŭ servi de intermediarĭ pentru a régula cestiunea între englesĭ şi ruşĭ.

Paris, 27 Aprilŭ. — Adunarea acţionarilorŭ creditulŭ fonciarŭ alŭ Francieĭ a avutŭ locŭ astăḑĭ. Guvernorulŭ, d. Christophe, a ḑisŭ că în urma demersurilorŭ guvernuluĭ englesŭ şi guvernuluĭ francesŭ, făcute spre a chema pe Kediv la esecutarea angajamêntelorŭ, plata cuponuluĭ de la 1 Maiŭ este acumŭ asicurată.

(*Serviciulŭ de lunĭ 12 ore.*)

Constantinopole, 28 Aprilŭ. — Revista anunţată pentru mâine, la San Stefane, s'a amânatŭ. Marele duce Nicolae va avea Marţĭ o audienţă la Sultanulŭ şi va pleca îndétă cu statulŭ sĕŭ majorŭ. Generalulŭ Totleben are ca şefŭ de statŭ majorŭ pe principele Imeritinsky.

Scrisorĭ din Andrianopole semnaléḑă întinderea rĕscóliĭ musulmanilorŭ, maĭ cu sémă a acelora din satele Radikeni, Ras-Keni, Slanimak şi din prejurulŭ Filipopoluluĭ. O parte a armateĭ ruse din Asia va fi transportată în Rumelia. O divisiune a fostŭ deja îmbarcată la Poti. Peste 25,000 musulmanĭ s'aŭ ridicatŭ în Tracia.

(*Serviciulŭ de lunĭ, 8 ore séra.*)

Roma, 29 Aprilŭ. — *Dirrito* declară oficialŭ că Italia, fie singură fie împreună cu cele l'alte puterĭ, n'a cerutŭ de locŭ cabinetuluĭ englesŭ a 'şĭ formula programa sea în privinţa politiceĭ orientale.

Athena, 29 Aprilŭ. — Se asicură că Englitera a notificatŭ guvernuluĭ helenicŭ, prin mijlocirea d-luĭ Windham, ministrulŭ Mareĭ Britaniĭ, că, déca insurecţiunea din provinciile grece ale Turcieĭ încetéḑă, Englitera va lua în mâinĭ interesele helenice şi va susţine dorinţa grecilorŭ la viitorulŭ Congressŭ Europeanŭ.

Londra, 29 Aprilŭ. — O depeşe din Petersburg, adresată către *Times*: „Circulă sgomotulŭ că d. de Bismarck a părăsitŭ posiţiunea sea de miḑilocitorŭ, pentru că retragerea simultanee a fostŭ priimită în principiŭ. Principele de Bismarck a creḑutŭ că negociaţiunile privitóre la cestiunele de amănunte este maĭ bine a fi tratate directŭ. Rusia sémănă maĭ bine dispusă a continua negociaţiunile fără miḑilocitorĭ, Se speră că marchisulŭ de Salisbury va părăsi politica sea negativă. Rusia doresce sincerŭ o soluţiune pacifică şi pare gata a primi tóte angajamentele de natură a asicura scopulŭ principalŭ alŭ resbeluluĭ. Rusia doreşte rĕsplătirĭ moderate pentru sacrificiele séle.

Daily Telegraph primesce din Berlin noutatea că Austria s'a decisŭ a ocupa Bosnia şi Herzegovina, chiarŭ prin forţă.

Se telegrafiaḑă din Viena către *Daily News* că comtele Andrassy, în reuniunea consiliuluĭ de miniştriĭ aĭ Austro-Ungarieĭ, a insistatŭ asupra necesităţiĭ d'a regula îndétă neînţelegerea dintre douĕ ţĕrĭ, situaţiunea esteriόră reclamândŭ o politică energică.

(*Serviciulŭ de Marţĭ, 9 ore diminéţa*).

Viena, 30 Aprilŭ. — Se scrie din Londra către *Corespondinţa politică*: „Englitera aştéptă ca Rusia sĕ ţie contŭ seriosŭ de atitudinea sa.In casŭ contrariŭ; Englitera va lua asupra eĭ d'a rectifica starea de lucrurĭ creată de Rusia în Turcia şi în Marea Négră. Este totŭ déuna cu putinţă ca unŭ demersŭ importantŭ alŭ Engliterei se aibă locŭ. S'arŭ putea atuncĭ compta asupra posibilităţiĭ ca o conferinţă sĕ fie convocată la Londra de către Englitera.«

Noutatea despre pretinsa intrare în curêndŭ a trupelorŭ austriace în Bosnia şi Herzegovina este curatŭ imaginară. Nimicŭ definitivŭ nu póte decide încă în acéstă privinţă.

Paris, 29 Aprilŭ. — Camera deputaţilorŭ a adoptatŭ o resoluţiune care invită pe guvernŭ a înlesni gratisŭ intrarea la Esposiţiune Dominică. Principele Amedeŭ alŭ Italieĭ este aşteptatŭ mâine.

(*Serviciulŭ de erĭ, 4 ore dupĕ amiaḑă.*)

Londra, 30 Aprilŭ. — Cu ocasiunea inaugurăriĭ clubluluĭ de la Bradfort, d. Hardy, secretarulŭ de Statŭ la resbelŭ, a declaratŭ că tractatulŭ de la San Stefano nu conţine niciŭ unŭ elementŭ de pace durabilă. Elŭ a ḑisŭ, că măsurile luate de Englitera n'aŭ unŭ caracter bélicosŭ, ci caracterulŭ unorŭ măsurĭ de precauţiune. Elŭ a adăogatŭ că cabinetul din St. James s'a decisŭ a apăra cu energie principiile ce a menţinutŭ până acumŭ.

Londra, 30 Aprilŭ. — Se telegrafiaḑă din Petersburg către *Times*: „Nu este nicĭ un progresŭ simţitorŭ în negociaţiunĭ, de douĕ-ḑecĭ şi patru de ore încóce.«

Londra, 30 Aprilŭ. — Se telegrafiaḑă din Berlin către *Daily Telenraph*: „Se ḑice că ruşiĭ arŭ fi consimţitŭ sĕ se retragă spre Adrianopole.«

Se telegrafiaḑă din Bombay către acelaşĭ ḑiarŭ: „Intâiulŭ detaşamentŭ indianŭ a plecatŭ la Malta cu provisiunĭ pentru cincĭ lunĭ«.

Londra, 30 Aprilŭ. — 8000 de voluntarĭ s'aŭ înscrisŭ deja pentru serviciulŭ activŭ. Printre dênşiĭ se numĕră mulţĭ foştĭ ofiţerĭ.

(*Serviciulŭ de aḑĭ, 9 ore diminéţa.*)

Paris, 30 Aprilŭ. — Cu ocasiunea deschideriĭ solemne a Esposiţiuniĭ, care va avea locŭ mâine, multe case aŭ fostŭ deja împodobite. Se lucréză cu o mare activitate spre a termina ultimele pregătirĭ; străiniĭ curgŭ.

Viena, 30 Aprilŭ. Se anunţă din Petersburg către *Corespondinţa politică*: Bóla principeluĭ Gorceakoff nu s'a maĭ agravatŭ. Cu tóte acestea este vorba a se chema de la Londra comitele Şuvaloff şi a 'ĭ încredinţa interimulŭ afacerilorŭ pe timpulŭ bóleĭ mareluĭ cancelarŭ.»

Se anunţă din Constantinopole totŭ către *Corespondinţa politică*: „Marele-duce Nicolae a presintatŭ erĭ pe generalulŭ Totleben trupelorŭ şi astăḑĭ Sultanuluĭ. Elŭ a plecatŭ apoĭ la Odesa cu generalulŭ Nepokoicitzky. Ruşiĭ aŭ arestatŭ pe maĭ mulţĭ mahomedanĭ la Adrianopole. Comisiunea de precauţiune a plecatŭ de la Philipopole. Marea revistă care trebuia sĕ aĭbă locŭ la San Stefano a fostŭ contramandată din causa evenimentelorŭ din Rumelia, care aŭ silitŭ pe statulŭ majorŭ rusŭ d'a detaşa unŭ numĕrŭ destulŭ de considerabilŭ de trupe. Se asigură că generalulŭ Totleben a adusŭ cu sine instrucţiunĭ în virtutea cărora negociaţiunile relative la retragerea de o détă, cu totulŭ suspendate în aceste din urmă ḑile, ar putea sĕ fie reîncéputе.»

(*Srviciulŭ de aḑĭ 4 ore dupe améḑă*)

Viena, 1 Maiŭ.— *Fremdenblatt* ḑice: «Trebue ca cestiunea refugiaţilorŭ Bosnegĭ sĕ fie regulată în curândŭ, creditulŭ alocatŭ pentru întreţinerea lorŭ fiind sleitŭ. Pórta cată sĕ dea garanţiĭ pentru a asicura o esistenţă convenabilă supuşilorŭ sĕĭ crescinĭ carĭ până acum aŭ găsitŭ asilŭ în Austria; altŭ-felŭ refugiaţiĭ trebue sĕ fie însociţĭ până în patria lorŭ de forţe austriace.

Acéstă mĕsură este cerută atâtŭ de interesele Austro-Ungarieĭ câtŭ şi de interesele umanităţiĭ şi ale civilisaţiuniĭ.»

Noua Fresă liberă constată că negocierile anglo-ruse trebue maĭ întêiŭ a fi conduse de representanţĭ militarĭ aĭ acestorŭ douĕ puterĭ.

SOCIETATEA ROMANĂ

de gimnastică, arme şi dare la semnŭ.

La concursulŭ de tragere cu pistolulŭ ţinutŭ la 9 Aprilŭ a obţinutŭ premiulŭ întêiŭ d-nu Colonelŭ Carp, premiulŭ alŭ doilea d. Ebberle şi d-nu Dem. C. Popescu şi premiulŭ alŭ treilea d-nu Loc. Paraschivescu George, d-nu Slăvescu şi d-nu N. Constantinescu.

Noulŭ concursŭ de tragere cu pistolu se va face Duminică la 30 Aprilŭ la care suntŭ admise şi persóne streine Societăţĭ, însă întroduse de membri eĭ.

Comitetulŭ.

Direcţiunea Generală a Telegrafelorŭ şi Poştelorŭ.

Se aduce la cunosciinţa generală că cu începere de la 1 Maiŭ stilŭ noŭ, serviciulŭ de scrisorĭ de la oficiulŭ postalŭ Centralŭ se prelungeşte până la 8 ore séra la guicheturile de poşte-restante, vênḑarea timbrelorŭ şi scrisorile comandate; érŭ dimineaţa tóte aceste guicheturĭ se vorŭ deschide la 7 ore în locŭ de 8 ore.

Se face asemenea cunoscutŭ că scrisorile depusé la postă până la 7 ore séra vorŭ porni chiarŭ cu trenulŭ acceleratŭ de la 8 ore 15 minute séra; iarŭ cele depuse dupĕ ora 7 séra vorŭ porni cu trenurile de a doua ḑi diminéţa.

Directorŭ Generalŭ.

Societatea generală a medicilorŭ românĭ.

Considerândŭ grelele împrejurărĭ în care se află ţéra.

Considerândŭ că, o mare parte din confraţĭ suntŭ încă, ataşaţĭ la diferitele serviciurĭ medicale, ce a necesitatŭ resbelulŭ.

Comitetulŭ, în unire cu membri Societăţiĭ aduce la cunoscinţa obştéscă. că adunarea generală fixată pentru 21—28 Aprilŭ curéntŭ, în Palatulŭ Universităţiĭ, Bucurescĭ, se amână.

Unŭ noŭ anunţŭ făcutŭ atâtŭ prin organele de publicitate. câtŭ şi trimiţêndu-se fie-căruia confrate în parte va fixa ḑiua ddeschideriĭ şedinţelor Societăţiĭ.

Comitetulŭ:
Preşedinte, *Dr. Russ.*
Vice-Preşedinte, *Dr. Calenderu.*
Secretar-general *Dr. Vlădescu.*
Secret. *Dr. Aronovicĭ Dr, Mancasch*

A eşit de sub tipar *frumósa broşură* numită:

Spada Rĕsbunăreĭ

Naraţiune istorică-romanţiósă din revoluţiunea Elenă de la 1821, cu o ilustraţiune, tradusă de Athanasie Chr. Curti, şi se află de vênḑare la tóte librăriile din Capitală, preţulŭ numaĭ 2 leĭ.

EN GROS — EN DETAIL

Numaĭ la Bazar de France

NUMAI LA BAZAR DE FRANCE

Cel maĭ mare magasin special de încălțăminte pentru

BARBATI, DAME ȘI COPII

Sub firma:

SAL. WEISERMAN

STRADA CAROL I, No. 8 (CURTFA VECHE)

Aŭ sosit:

pentru sesonul de Primă-véră imense quantitățĭ de incălțăminte în tóte fasónele și cele maĭ nouĭ precum urméză:

PENTRU BARBAȚI	PENTRU DAME
Ghete à la **Beaconsfield** și **Nortchote**, Polonese à la **Lord Derbi** și **Hartington** și Pantofi à **Paris** și **Mexique**.	Polon. de **Chevreeu, Glacé** & **Chevreau Satin**, Pantofĭ **Barettes** à la **Grece, Breton, Russo** și **Japoneze**.

ȘI PENTRU COPII tótc fasónele și cele maĭ nuoĭ.

a se remarca fabricele:

Maison F. Pinet à Paris	Franz Hulla à Wienne
pentru Dame și Copiĭ	*pentru Bărbațĭ*

Incuragiatŭ fiind de succesele dobêndite într'unŭ timpŭ așa de scurtŭ, de la deschiderea acestuĭ Magasinŭ, dândŭ probe despre soliditatea Mărfurilorŭ și eftinătatea prețurilorŭ. Nu maĭ puținŭ amŭ ferma convicțiune că Onor. P. T. Publicŭ va bine voi a se convinge și de astă dată de anunciarea mea și sperŭ că va fi pe depiinŭ satlsfăcutŭ.

Pentru numeróse visite invitŭ cu tótă stima

SAL. WEISERMAN

Numaĭ la Bazar de France

Numaĭ pentru 6 dile

pânâ la 23 Aprile 1878 maĭ ține

Marea desfacere de Albiturĭ

în Hotelul Oteteleșianu, Calea Mogoșeieĭ No. 27

Se desface cu orĭ-ce preciu

din Fabrica de Pândă și Lingerie din Viena.

Marĭ sume de albiturile cele maĭ fine pentru dame și bărbațĭ:

500 bucățĭ Cămășĭ brodate din cele maĭ fine de batist și inu pentru dame, carĭ maĭ înainte le vindeam à 6 și 12 francĭ.
Acum numaĭ 2½ și 6 francĭ.

200 bucățĭ Pichet alb și colorat fin à 30 cotĭ.
Se vinde numaĭ cu 7, 12 și 17 francĭ.

200 bucățĭ Fuste de damă, capóte, pantalonĭ, costume de nópte de inu
Se vor vinde numaĭ cu 4, 8 și 12 francĭ.

Basmale de damasc, șervete fețe de masă și pentru cafea
numaĭ cu 3, 6 și 10 francĭ ½ duzină.

Acéstă desfacere colosală va dura numaĭ 6 dile, adică pânâ la 23 Aprilie viitor, din causă că închiriându-se localul de lo St. Gheorghe viitor, suntem nevoiți a vinde în total saŭ în parte tóte mărfurile sus notate cu prețurile cele maĭ neauzite de eftine.

GRATIS va primi fie-care cumpărător pânâ la suma de 10 Napolionĭ atât en gros cât și en detail ca **Rabat** o garnitură fină pentru 12 persóne.

Magasinul se află în Otelul Oteteleșanu, No. 27

APELE MINERALE NATURALE

Primulŭ transportŭ va sosi la 15 plus 30 Aprilie próspete de la tóte sursele, și va continua sosirea lorŭ din 15 în 15 dile pânâ la 15 Octombre.

Garantândŭ séŭ la cerere dovedindŭ că ele suntŭ în totŭ timpulŭ próspete și naturale previn publiculŭ că aci se importă și ape minerale fabricate prin procedeu chimic din vecinătatea Românieĭ. — Potŭ efectua în tóte direcțiunile Românieĭ.

J. OVESSA

Semênța de érbă englesă și Lucernă a sositŭ,

20—2.p.sl.j.—8

De vêndare la Noua Typ. Naționaîă hârtie stricată (maclatură) cu prețul de 1 fr. ocaua.

FRUMUSETIA

FRAGEDIMEA TINEREȚEI A PELEI

Ca mijlocŭ neintrecut peutru înfrumusețarea peleĭ, s'aŭ recunoscut de tóte damele cea cercetată de autorităţĭ, escelenta, nevĕtămătórea si adevĕrata

RAVISSANTE

de Dr. Lejosse, Paris.

Acest mijlocŭ de purificațiunea peleĭ, recunoscutŭ în tótă lumea s'a arĕtatŭ ca celŭ maĭ bunŭ și celŭ maĭ activŭ din tóte mijlócele de înfrumusețare spre a depĕrta sigurŭ pete de sóre, coloritulŭ sóreluĭ, roșéță, pete galbene, precum și tóte necurățeniilpeleĭ. RAVISANTE dă peleĭ o frăgedime a tinereţeĭ fórte frumósă rosădeschisă și ca de catife, face pelea și mânile albe lucitorŭ și delieatŭ, este recoritóre și păstrédă pelea fragedă pânâ în vĕrsta cea maĭ înaintată.

Nefalsificat se găsesce în Bucurescĭ numaĭ la d-nu Brus, farmacia la Speranța.

Prețul: 1 flacon mare, 8 fr., 1 flacon mic 5 fr.

Deposit general la H. SCHWARZ, Budapest Mar-Valeriegasse No. 9.

100—2p.s.—48

De închiriatŭ de la Sf. Gheorghe viitorŭ, etajulŭ de josŭ alŭ caselor mele din calea Mogoșói, No. 105, conținênd unŭ-spre-dece camere, precum și dependințe, cuhnie, camere de servitorĭ, grajd și șopronŭ. Doritoriĭ se vorŭ adresa la subsemnatulŭ

Alexandru A. Nicolesco
Calea Mogoșói No. 105

25—13

AVIS IMPORTANT!!!

1000 Aracĭ saŭ stânjenu 40 fr. A se adresa vis-a-visŭ de fosta casă Librilıt.

10—9

Marele Hotelŭ „BELVIU"

Din orașulŭ Giurgiu este de vêndare séŭ de închiriat chiar de acuma. Doritori se pot adresa la D-nu Stelian Gheorghiu din Giurgiu.

15—2—14

De închiriatŭ de acuma casele din calea Mogoșói No 171 compuse din optŭ camere, cuhnie, pimniță și magadie pentru pusŭ lemne. Doritoriĭ să se areseze la sub-scrisulŭ Strada Cometu No. 13, séŭ alăturĭ cu casele la D. Costantin Sachelari.

N. Elefterescu

30—2—12

Antreprenorul cărtilor de jocŭ alŭ Comuneĭ Bucurescĭ promite tutulorŭ acelora care vorŭ veni să 'ĭ denunțe locurile ce arŭ dovedi că se speculă séŭ se întrebuințéză cărțĭ de jocŭ fără sigiliulŭ sĕŭ, jumĕtate atâtŭ din valórea cărțilorŭ ce se vorŭ găsi în contrabandă câtŭ și din amenda prescrisă de câte leĭ 10 la fie-care pereche.

Antreprenor A. Nedelcovicĭ

16—2p.s.16

MASINE DE CUSUT

de orĭ-ce sistemŭ pentru familie și meseriașĭ

Cel maĭ mare depositŭ în România la

D-niĭ BRÜDER KEPICH

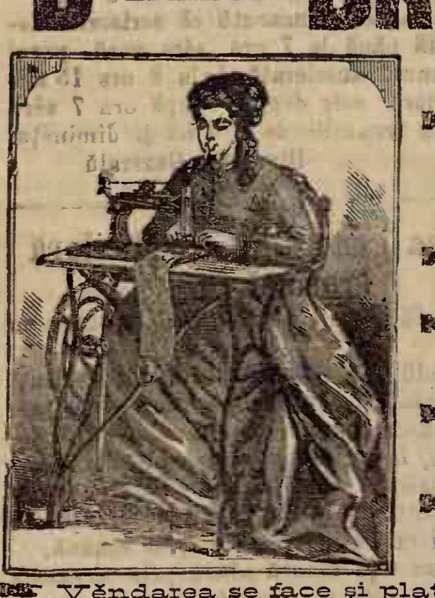

GALATZ, Strada Brașovenilor No. 42 și 44.
CRAIOVA, Strada Lipscanilorŭ No. 32.

- **Mașinele pentru familie** cu cele maĭ nuoĭ invențiunĭ, originalŭ Howe, Wheeler & Wilson (la silencieuse) Singer, Saxonia, Expres, de lucrat cu mâna séŭ cu piciórele **prețulŭ de la fr. 60—185.**
  Avemŭ și mașine pentru familie cu cutiile și mesele lorŭ extra-elegante.
- **Mașine pentru cismarĭ saŭ croitorĭ** de sistemulŭ Americanŭ séŭ de Lipsca **cu prețulŭ de la francĭ 170—566.**
- **Mașine pentru curerarĭ** fórte tare construite, care cóse piele séŭ orĭ-ce ștofe de la o grosime de 1 ½ pânâ la 3 centimetre cu sfóră smolită de 3 pânâ la 20 file sucite **cu prețu de fr. 600—1000.**
- **Mare depositŭ de ace pentru mașine** de cusut **ibrișim** de tóte culorile, **ață, unt de lemn** pentru mașine și tóte **necesarile** pentru complectare séŭ de compensațiune la mașine de cusutŭ de orĭ-ce sistemŭ.
- **Aparat de făcut brodărie** séŭ ornamente cu file de janile, cu fire de lână, de mătase séŭ de firŭ. Aparatulŭ acesta póte se fie anexatŭ fără dificultate la mașinele Howe, Singer, Wheeler & Wilson **prețul fr. 25.**

- **Vêndarea se face și platibile în cășturĭ lunare.**
- **Garanția pentru cea maĭ bună calitate.**
- **Invĕțăture gratis.**
- **Mașinele vechĭ se primesc în schimbŭ.**
- Carte de învĕțătură pentrn mașinele de cusutŭ în tóte limbele europene.
- **Prețurĭ curente ilustrate gratisŭ dupĕ cerere.**

COMANDELE PRIMESTE:

LA BUCURESCI D-niĭ Bruder Kepich Strada Covaci No. 13.
LA BRAILA D-niĭ Rosenthal & Kapelovits pielarŭ Strada Bucurescĭ vis-a-vis de la pharmacia de Dnu Kaufmess.
LA BUZEU D-niĭ Nathan Koffler & Comp.
LA ISMAIL SI BOLGRAD D-nu M. Fildermann; magasinŭ de piele.
LA TECUCI D-nu Ioan Săvescu

Ultimele Invențiunĭ

Pentru croitorĭ și cismarĭ, **Mașine de făcutŭ gaure pentru nasturĭ**, póte să fie și întrebuințate pentru cusuture simple. **Prețulŭ francĭ 550.**

Pentru blanarie, mașine de cusut blănarie, cu o acuratețâ maĭ frumósă de cât cu mâna. Prețu fr. 750.

Decorată cu medalia de aurŭ de I-a clasă pentru arte și industriă.

SUTE DE MII DE OAMENI

datorédă singurul lor pĕr, singuruluĭ și celuĭ maĭ sigur remediŭ pentru

CRESCEREA PERULUI

Nimicŭ nu este maĭ bunŭ pentru conservarea și accelerata crescere decât

Pomada de Reseda-Kraeusel

Recunoscută și vestită în tóte părțile lumiĭ, esaminată de autoritățile medicale, curonată cu cele maĭ strălucitóre și cele maĭ eficace succese patentată de

Majestatea Sa C. C. Apostolică Imperat JOSIF I de Austria, Regele Ungarieĭ s. c. l.

cu privilegiŭ din 18 Noembrie 1865, No. 1892 pentru tóte statele C. C. Austro-Ungare.

Intrebuințarea regulată a acesteĭ pomade produce chiarŭ la locurile cele maĭ chiele ale capuluĭ o abondență crescere de pĕrŭ, perĭ roșiĭ și cenușiĭ pĕrŭ bunŭ care întăresce pelea pĕruluĭ într'o manieră miraculósă, depărtédă în puține dile fie-care formare de mătrétă, opresce îndată

Schutz
Marke

căderea pĕruluĭ și 'ĭ dă o strălucire naturală și *o formă untulósă*, preservându'lŭ de albire pânâ la bĕtrânețea cea maĭ înaintată.

Prin prea plăcutulŭ sĕŭ mirosŭ și eticheta sea magnifică este dênsa o împodobire pentru cea maĭ elegantă masă de toaletă.

Prețul unuĭ borcan cu instrunție (în 7 limbĭ) 4 fr., debitanțiĭ vor primi presente considerabile.

Fabrica și Depoul central d'espedițiune en gros și detail la

CARL POLT

Parfumeuer și profesorŭ de maĭ multe privilegie în Viena.

Josefstadt Piaristengasse No. 14.

Către care sunt a se adresa tóte comandele. Comande pentru străinătate se vorŭ efectua numaĭ comptant.

Depoul central: în Bucurescĭ, numaĭ la D-niĭ Josef Kuhnel la Malakoff Palatul Dacia și Iónŭ Niculescu comerciantŭ, Strada Lipscanĭ No. 6—7. In Galațĭ, la Marino Curtovich Pharmacia St. Gheorghe și Vasile Curtovich Pharmacia Domnéscă. In Ploescĭ, la G. G. Popp, pharmacia la Esculap. In Iașĭ la Gustav Schüller, pharmacist.

50—2p.s.—11

Bucurescĭ. — No. 24. Noua Typographie Națională, C. N. Rădulescu, Strada Academieĭ No. 24. — Bucurescĭ,

Vinerĭ, 21 Apriliŭ 1878. In Bucurescĭ şi dictricte 10 banĭ numĕrulŭ Anulŭ VIII No. 1804.

TELEGRAPHULU

Preţiul abonamentuluĭ: pe an 24 l. pe 6 lunĭ 12 l. pe 3 lunĭ 7 leĭ; în districte pe an 30 l. pe 6 lunĭ 15 l. pe 3 lunĭ 8 l.
Orĭ ce abonamentŭ neînsoţitŭ de valóre se refusă.
Abonamentele se face numaĭ de la 1 şi 15 fie-căreĭ lunĭ.

Redactorŭ-şefŭ, Ion C. Fundescu.

Pentru abonamente, reclame şi anunciurĭ, a se adresa la Administraţie: NOUA TYPOGRAPHIĂ NAŢIONALE, Strada Academieĭ No. 24.
Pentru Francia: la *Société Havas, Laffite & C-nie* 8 Place de la Bourse Paris. | Pentru Austria şi Germania, la D-nu *Philipp Löb* Wien, Eschenbachgasse 11.
Pentru Londra la D-nu *Eugene Micoud* 81 Fleet Street, E. C. — Pentru Hungaria la D-na *Moritz Weitz* Buda-pest Servitenplatz No. 5.

Preciul Anunciurilor: linia mică pe pagina IV, 15 banĭ, reclame pe pagina III 1 leŭ, pe a II 2 leĭ, şi pe a I 3 leĭ.
Pentru rubrica inserţ. şi reclame, redacţia nu este responsabilă.
Epistolele nefrancate se refusă şi articoliĭ nepublicaţĭ se ardŭ.

Girantŭ responsabilŭ. *Dimitrie Christea*

Vinerĭ, $^{20}/_{2}$ Aprilŭ. — (1683). Daca Vodă plécă cu armata în Austria, fiindŭ însoţitŭ şi de turcĭ.

Consulatulŭ generalŭ alŭ Grecieĭ în România.

Face cunoscutŭ că Duminica viitóre, 23 ale corenteĭ, este a se celebra ḑiua onomastică a Majestăţiĭ Séle Regele Hellenilorŭ, şi se va cânta unŭ Te-Deum în Sânta Biserică Profetulŭ Ilie (ce 'ĭ ḑice Biserica Calinderu).

Sunt rugaţĭ prin urmare Helleniĭ şi filelleniĭ precumŭ şi aceia ce posedŭ decoraţiunĭ hellenice, sĕ bine-voiască a asista la acéstă ceremonie, care va avea locŭ la numita Biserică la 10 ore de diminéţă.

Presenta se va considera ca invitaţiune particulară.

Bucurescĭ, 19 Aprilŭ 1878.

SCIRI TELEGRAPHICE

(Serviciulŭ ḑiarelorŭ streine)

Belgrad, 29 Aprilŭ. — Se ḑice că principele voeşte sĕ proclame în modŭ solemnŭ independinţa Serbieĭ şi se anunţe numaĭ pe puterĭ despre acésta. Se ḑice că Rusia o îndémnă la acestŭ demersŭ.

Pera, 29 Aprilŭ. — Insurgenţiĭ mahomedanĭ din Bulgaria aŭ formatŭ unŭ guvernŭ provisoriŭ compusŭ din cincĭ membriĭ, care 'şĭ-a stabilitŭ pentru moment reşedinţa sea în Papaski lângă Philipopole.

Constantinopole, 29 Aprilŭ. — De la Cavala a pornitŭ unŭ corpŭ rusescŭ de armată spre rîulŭ Arda, ca, în unire cu unŭ detaşamentŭ de trupe care vine de la Adrianopole, sĕ atace pe insurgenţiĭ carĭ se află lângă acestŭ rîŭ.

(Neues Wiener Tagblatt.)

Bucureştĭ, 29 Aprilŭ. — Consululŭ generalŭ rusescŭ Stuart stărueşte pentru încheierea uneĭ convenţiunĭ. De şi în aceste din urmă ḑile cerculŭ de împresurare din giurulŭ Bucureştilorŭ a fostŭ şi maĭ multŭ strânsŭ, totuşĭ situaţiunea diplomatică s'a maĭ îmbunătăţitŭ în urma uneĭ atitudinĭ maĭ pacefice a ambelorŭ părţĭ. Guvernulŭ românŭ refusă mereŭ încheerea uneĭ convenţiunĭ, sub cuvêntŭ că condiţiunile aceleia încheiată la 16 Aprilŭ suntŭ de ajunsŭ pentru operaţiunile ruseştĭ.

Londra, 29 Aprilŭ. — Prin cercurile guvernamentale se esprimă speranţa positivă, că situaţiunea politică va fi cu totulŭ lămurită până la întrunirea Parlamentuluĭ (6 Maiŭ).

Londra, 29 Aprilŭ. — Prin cercurile guvernamentale nu se consideră tocmaĭ ca probabilă menţinerea păciĭ. Condiţiunile, pe care se ḑice că le va pune Englitera la Congresŭ, după depunérea întreguluĭ instrumentŭ de pace, suntŭ următórele: Mărginirea Bulgarieĭ în spaţiulŭ dintre Dunăre şi Balcanĭ, reforme în Rumelia şi Macedonia, cedarea Thesalieĭ şi a Epiruluĭ la Grecia, ne-recunóscerea independinţiĭ Serbieĭ. Pe lângă acestea va maĭ propune ca Besarabia sĕ rĕmâe la România érŭ Batumulŭ la Turcia.

Relaţiunile cu Francia devinŭ cu atâtŭ maĭ intime, cu câtŭ Germania se apropie maĭ multŭ de Rusia.

Constantinopole, 29 Aprilŭ. — Se anunţă din muntele Rhodope că insurecţiunea se întinde. Sosirea de arme şi provisiunĭ pentru insurgenţĭ s'a efectuatŭ prin Cavala. — Ruşiĭ cerŭ predarea Şumleĭ, a Varneĭ şi a Batumuluĭ în termenŭ de cincĭ ḑile. Savfet-paşa se sforţéḑă sĕ dobândéscă o scurtă prelungire a acestuĭ termenŭ. Se ḑice că Osman-paşa va lua comanda în Gallipoli. Englesiĭ aŭ înrolatŭ până acumŭ 5000 de cerchesĭ.

(Die Presse)

Paris, 29 Aprilŭ. — Prin Londra s'a împrăştiatŭ sgomotulŭ că Germania şi Rusia se sforţéḑă sĕ induplece pe Danimarca ca, la unŭ casŭ de resbelŭ, sĕ trateḑe marea Baltică ca o mare închisă.

(Neue freie Presse.)

Londra, 29 Aprilŭ. — *Oficiul Reuter* anunţă din Constantinopole, cu data de 27: Insurgenţiĭ aŭ atacatŭ fără veste lagărulŭ rusescŭ de la Philipopole, aŭ făcutŭ o mie prisonierĭ şi aŭ luatŭ patru tunurĭ şi unŭ numĕrŭ de puscĭ.

Pomaciĭ din Raslok aŭ arsŭ ḑece sate bulgare şi se mişcă acumŭ în direcţiunea Samakov.

D. Onou a consiliat pe Pórtă sĕ propue insurgenţilorŭ unŭ armistiţiŭ şi sĕ 'ĭ asicure că nu vorŭ fi pedepsiţĭ în casĭ cândŭ se vorŭ supune.

Bucureştĭ, 29 Aprilŭ. — Din ceĭ treĭ comisarĭ turcĭ carĭ se vorŭ duce la insurgenţĭ spre a'ĭ pacefica, unulŭ se va duce în muntele Rhodope şi ceĭ-l-alţĭ duoĭ la Philipopole. — In Adrianopole ruşiĭ iaŭ cele maĭ seriόse mĕsurĭ contra isbucniriĭ uneĭ rĕscóle acolo; din astă causă maĭ multe persóne aŭ fostŭ nevoite sĕ părăséscă oraşulŭ.

(Fermden-Blatt.)

A se vedea ultime scirĭ pe pagina III.

BUCURESCI, 20 APRILIU

Dupe cugetările conservatoro-diplomatice ale d-luĭ Nicolae Creţulescu, trebuia negreşitŭ sĕ urmeḑe şi planurile strategico-politice ale pretiusuluĭ generalŭ I. Em. Florescu.

Santemŭ în timpulŭ cândŭ broşurele paraponisiţilorŭ de putere plouă şi curgŭ.

Verĭ cine cumpĕra erĭ séră de la kioşkiurĭ unŭ ḑiarŭ, i se da gratisŭ de vĕnḑĕtorĭ şi câte unŭ esemplaru: *Situaţiunea de I. Em. F.*, adăogêndŭ din gură: „de generalulŭ Florescu“.

Treĭ-spre-ḑece pagine de unŭ resumatŭ fórte rĕŭ făcutŭ din revistele *Timpuluĭ, Preseĭ* şi *Rĕsboiuluĭ*, écă totŭ ce conţine în esenţă opera acestuĭ generalŭ improvisatŭ.

Ea începe prin a spune că nicĭ odétă în istoria popórelorŭ nu s'ar putea găsi evenimente maĭ seriόse şi maĭ ameninţătóre ca acelea prin carĭ trece aḑĭ România, din causa „nenoroci̇teĭ politice urmată de guvernanţiĭ sĕĭ.“

Urméḑă apoĭ ca argumente puternice, ca probe strivitóre în susţinerea acesteĭ tese, obicĭnuitele calificărĭ din dicţionarulŭ *ad-hoc* alŭ d-lorŭ Ciuflea-Grandea-Bauer et comp.: „Guvernŭ plinŭ de neprevedere, incapabilŭ, slabŭ, culpabilŭ, ne-românescŭ“ şi *cele l'alte* şi *cele l'alte*: (Maĭ pe largŭ citiţĭ revistele *Rĕsboiuluĭ, Timpuluĭ* şi *Presseĭ*.)

Printre aceste calificărĭ la adresa cabinetuluĭ, autorulŭ strecóră apoĭ la adresa Domnitoruluĭ unŭ felŭ de imputare, în forma uneĭ lecţiunĭ de constituţionalismŭ, constatândŭ că M. S. „nu 'şĭ-a alesŭ consiliarĭ carĭ se fie la înălţimea situaţiuneĭ, (negreşitŭ astŭ-felŭ cum o simte şi voesce D-sea) şi că n'a făcutŭ cum a făcutŭ Leopold alŭ Belgieĭ în maĭ multe grave împrejurărĭ şi crude încercărĭ, pentru acea mică ţéră care îĭ încredinţase destinele eĭ.“

„Inţelegemŭ, ḑice generalulŭ de panoramă, ca regimulŭ constituţionalŭ sĕ pună adesea pe suveranĭ în posiţiunea de a ocoli óre-carĭ conflicte cu guvernulŭ, şi acésta în cestiunĭ de o maĭ mică importanţă; dérŭ cândŭ era vorba de a se pune în capulŭ a 40,000 ómenĭ şi de a espune ţéra la sacrificiele ce impune resbelulŭ“, — o! atuncĭ generalulŭ de Vatican nu póte erta pe Domnitorŭ, cumŭ de nu l'a chematŭ pe dênsulŭ, care era deprins se se pue nu *în capulŭ* ci în códa armateĭ, ca la Predealŭ, şi astŭ-felŭ se nu espue nicĭ ţéra la sacrificiele ce a făcutŭ, dérŭ nicĭ mustăţile şi barbişonulŭ voiniciei séle.

Indrăsneţŭ fără sémănŭ (bine înţeles însĕ, pe tĕrâmulŭ broşurelorŭ de paraponiselĭ politice) intrepidulŭ generalŭ de paradă, pe cândŭ atacă pe Domnitorŭ pentru că nu l'a alesŭ de consiliarŭ, în împrejurările actuale, atacă în acelaşĭ timpŭ şi pe primulŭ ministru pentru circulara ce a datŭ maĭ de-unăḑi către prefecţĭ.

Acéstă circulară, „este o adevĕrată *provocare*“, ḑice dênsulŭ, şi deprins în totŭ de-auna a fi în relaţiunĭ numaĭ *confidenţiale*, cu uniĭ din d-niĭ consulĭ, impută primuluĭ ministru pentru ce a publicatŭ circulara prin *Monitorulŭ oficialŭ* şi nu s'a înţelesŭ maĭ întâiŭ cu guvernulŭ rusescŭ; cu alte cuvinte, se ia actŭ d. consolŭ alŭ Rusieĭ, că d-sea astŭ-felŭ arŭ face cândŭ arŭ fi primŭ ministru.

Până aci orĭ-care cititorŭ alŭ broşureĭ nu póte de câtŭ se plângă de milă pe autorŭ, pentru truda ce 'şĭ dă de a se presinta ca celŭ maĭ aptŭ aginte alŭ streinuluĭ în contra intereselorŭ patrieĭ séle; de aci înainte însĕ, plînsulŭ se póte transforma în rîsŭ, căcĭ generalulŭ de *şmotrurĭ*, creḑându-se strategistŭ şi tacticianŭ, voeşte nicĭ maĭ multŭ nicĭ maĭ puţinŭ sĕ se mĕsóre cu gaziulŭ-Osman şi dă poveţe Domnitoruluĭ şi guvernuluĭ sĕŭ ca armata română sĕ se întăréscă peste Oltŭ într'o posiţiune óre-care, ca a Plevneĭ.

Aţĭ vĕḑutŭ ce a fostŭ sĕ fie?!

Voĭ oficierĭ instruiţĭ aĭ armateĭ române, voĭ carĭ aţĭ ridicatŭ atâtŭ de sus demnitatea ţereĭ pe câmpulŭ de onóre, prin sciinţa şi curagiulŭ vostru, vedeţĭ că déca nu venea vingătorulŭ de la 3 Augustŭ sĕ vĕ înveţe ce trebue sĕ faceţĭ peste Oltŭ, în vremurĭ de nevoie, voĭ nu vĕ pricepéţĭ sĕ daţĭ asemenea planurĭ guvernuluĭ.

Foiţa Telegrafuluĭ

VICTOR HUGO 11

HISTORIA UNEI CRIME

— Depunerea unuĭ martorŭ —

Tradusă de C. Calligari.

Antêia ḑi.

GUET-APENS

XII
Primăria despărţireĭ a X-a

Respresentanţiĭ, eşiţĭ de la d-nu Daru, se întâlniră şi se grupară în stradă. Acolo deliberară pe scurtŭ, din grupŭ în grupŭ. Eraŭ numeroşĭ. In maĭ puţinŭ de unŭ ceasŭ putéŭ, prin înesciinţărĭ la domiciliŭ, numaĭ pe ripa stângă, de óre-ce esista urgenţa, sâ reunéscă măĭ mult de 300 membriĭ. Dérŭ unde se vorŭ reuni? La Lemardelay? uliţa Richelieu era păḑită; la sala Martel? era prea departe. Eĭ sĕ basaŭ pe legiunea a X-a care avea de colonelŭ pe generalulŭ Lauriston, hotărâră dérŭ ca la primăria despărţireĭ a X-a. Afară de acestea drumulŭ era destulŭ de micŭ şi nu era trebuinţă de a trece podurile.

Se formară în colónă şi înaintară.

D-nu Daru, o ḑiserămŭ, locuia strada de Lille în vecinătatea Adunăreĭ. Tótă bucata strade̦ĭ de Lille dintre casa sa şi Palatulŭ Bourbon era ocupată de infanterie. Ultimulŭ plutonŭ păḑea pórta luĭ; dérŭ nu o bara de câtŭ spre drépta, érŭ nu şi spre stânga. Representanţiĭ eşindŭ de la d-nu Daru merseră spre uliţa des Saint-Pères şi lăsară soldaţiĭ în urma lorŭ. Trupa în acelŭ minutŭ n'avea altŭ ordinŭ de câtŭ a le opri întrunirea în palatul adunăreĭ: putură sĕ se reunéscă în pace în colónă pe stradă şi se plece. Déca arŭ fi apucatŭ la drépta în locŭ de stânga, arŭ fi fostŭ împedicaţĭ. Dérŭ n'avea ordinŭ pentru acésta; trecură prin o lacună a ordinuluĭ.

Din astă causă, peste unŭ ceasŭ, St. Armand avu unŭ accesŭ de mânie.

Mergând, noĭ representanţiĭ soséŭ şi colóna se îndesia. Membriĭ drepteĭ locuindŭ ceĭ maĭ mulţĭ în quartirul St. Germain, colóna sĕ compunea aprópe esclusivŭ din ómeniĭ aĭ majorităţeĭ.

In colţulŭ cheiuluĭ d'Orsay, întâlniră unŭ grup din membriĭ stângeĭ carĭ se reuniseră dupĕ eşirea de la palatulŭ Adunăreĭ, şi carĭ deliberaŭ. Eraŭ represintanţiĭ Equiros, Marc Dufraisse, Victor Hennequin, Colfavru şi Chamiot.

Ceĭ carĭ mergeaŭ în capulŭ colóneĭ se despărţiră, veniră spre grupă şi ḑiseră : veniţĭ cu noĭ.

— Unde mergeţĭ ? ḑise Marc Dufraisse.

— La primăria despărţireĭ a X-a.

— Ce se faceţĭ ?

— Sĕ decretăm căderea luĭ Ludovic Bonaparte.

— Şi apoĭ ?

— Apoĭ vomŭ merge în corpore la palatulŭ Adunăreĭ, vomŭ înfrânge resistenţa, şi de pe susulŭ scăreĭ vomŭ citi decretulŭ soldaţilorŭ.

— Eĭ bine, mergemŭ cu voĭ, ḑise Marc Dufraisse.

Ceĭ cincĭ membriĭ aĭ stângeĭ umblară la puţină distanţă de colónă. Maĭ mulţĭ din amiciĭ lorŭ carĭ se amestecaseră veniră la dênşiĭ: şi, aci constatămŭ unŭ faptŭ fără a'ĭ da maĭ multă importanţă de câtŭ are, cele douĕ fracţiunĭ ale Adunăreĭ representate în acéstă reuniune improvisată merseră către primăria hotărîtă fără a se confunda, fie-care pe una din părţile strade̦ĭ. Hasardulŭ făcu ca ómeniĭ majorităţeĭ se fie pe drépta stradeĭ, ceĭ-l-alţĭ pe stânga.

Nimeni nu avea şarfa. Nu se recunosciaŭ prin nicĭ unŭ semnŭ esternŭ. Trecĕtoriĭ 'ĭ privaaŭ cu surprindere şi păreaŭ că nu înţelegŭ ce semnifică acéstă procesiune de ómenĭ tăcuţĭ în stradele solitare ale quartiruluĭ St. Germain. O parte a Parisuluĭ nu cunocea încă lovitura de Statŭ.

Din punctulŭ de vedere strategicŭ, ca puntŭ de apĕrare, primăria despărţireĭ a X-a era rĕŭ alésă. Situată în o stradă strâmtă, în bucata aceea mică a strade̦ĭ Grènelle St. Germain care se găseşte între strada des Sts şi strada du Sépulcre, vecină cu respântia de la Croix-Rouge la care trupele potŭ veni din atâtea părţĭ deosebite, primăria despărţireĭ a X-a strânsă, dominată şi blocată din tóte părţile, era o păcătósă cetate pentru representaţiunea naţională atacată. E adevĕratŭ că nu aveaŭ puterea de a alege cetatea precumŭ maĭ têrḑiŭ nu putură alege Generalul.

Venirea la primăria fuse bună. Pórta cea mare care da pe o curte pătrată, era închisă, se deschise Postul din garda naţională, compus de vre-o 20 ómenĭ, lua armele şi dede onorurile militare Adunăreĭ. Representanţiĭ intrară, un adjutorŭ de primarŭ 'ĭ primi cu respectŭ la pragulŭ primărieĭ.

— Palatulŭ Adunăreĭ este închisŭ de trupe, ḑiseră representanţiĭ, venimŭ sĕ deliberămŭ aci — Adjutoru 'ĭ conduse la primulŭ etagiŭ şi le deschise sala municipală cea mare. Guarḑiĭ naţionalĭ strigaŭ: Trăéscă adunarea naţională!

Representanţiĭ intrară, uşa fu închisă. Mulţimea începuse sĕ se adune pe strade strigând: Trăéscă adunarea! unŭ numĕrŭ óre-care de persóne străine adunăreĭ intrară în primărie o détă cu representanţiĭ. Se temură de înghesuélă, şi puseră doĭ păḑitorĭ la o portiţă laterală care fu lăsată deschisă cu ordin de a nu lăsa trecere de câtŭ membrilorŭ adunăreĭ carĭ ar puté sĕ maĭ vină. D-niĭ Howyn Tranchere stete la acéstă uşă spre a'ĭ recunósce.

Cândŭ adjunseră la primărie, representanţiĭ eraŭ aprópe treĭ sute. Maĭ têrḑiŭ trecură acest numĕrŭ. Eraŭ aptópe 11 ceasurĭ de diminéţă. Nu se suiră toţĭ de-o-détă în sala de deliberaţiune. Maĭ mulţĭ, ceĭ din stânga maĭ cu sémă, remaseră în curte împreună cu guarḑi naţionalĭ şi cu cetăţeniĭ.

Verbiaŭ despre ce trebuia făcutŭ.

Unŭ incidentŭ se nască.

Celŭ maĭ bătrânŭ din reuniune era d-nu de Keratry.

Elŭ vĕ presidă óre ?

Ceĭ de susŭ îlŭ voiaŭ.

Ceĭ din curte staŭ la îndoială.

Marc Dufraisse abordă pe d-niĭ Jules de Lasteyrie şi Leon de Maleville carĭ remăseseră singurĭ printre representanţiĭ stângeĭ, şi le ḑise : — la ce se gĕndescŭ eĭ? se numéscă president pe Kératry! numele de Keratry va speria poporulŭ dupe cumŭ alŭ meŭ arŭ speria burghesimea!

Risum teneatis

Şi cine sĕ conducă acestŭ mare planŭ care nu trecea prin mintea nimenuĭ?

Ascultaţĭ ce ḑice broşura:

‹Adune M. S. o comisiune capabilă de a'ĭ da totŭ concursulŭ necesarŭ la acéstă operă şi ordone punerea în esecutare.“

Numéscă, adică, şi pe vitéḑulŭ de la Constangalia, în acéstă comisiune, déca nu se póte între consiliarĭ, şi:

“Grăbéscă guvernulŭ, căcĭ nu este unŭ singurŭ minutŭ de perdutŭ, şi ne te-memŭ de cuvêntulŭ devenitŭ fatalŭ: prea târḑiŭ!“

Aţĭ vĕḑutŭ acumŭ şiritenia lucruluĭ?!

Eĭ bine, totŭ cu acelŭ cuvêntŭ, pe care îlŭ numiţĭ fatalŭ, vĕ rĕspundemŭ şi noĭ astăḑĭ la propunerile ce faceţĭ, o! mare generalŭ de salóne şi de prasnice împĕrătescĭ: *Prea târḑiŭ*, cu poveţele.

Aceĭ ofiţerĭ carĭ aŭ trasŭ cu krupulŭ în redutele Plevneĭ, n'aŭ trebuinţă de poveţele aceluĭ voinicosŭ care a trasŭ cu tunul în casa luĭ Bazaca băcanulŭ.

Aceĭ militarĭ carĭ aŭ luatŭ cu asaltŭ şanţurile Griviţeĭ, n'aŭ nevoie de planurile strategice şi tactice ale curagiosuluĭ care la Predealŭ se pitulase în vâlcele.

Aceĭ vitejĭ carĭ aŭ supusŭ Rahova şi aŭ făcutŭ asediulŭ Vidinuluĭ, nu simtŭ lipsă de lecţiunile aceluĭ ministru de resbelŭ care voia sĕ facă din eĭ nisce bătăuşĭ electoralĭ, comandaţĭ de statulŭ maiorŭ alŭ luĭ Popa-Tache şi Geambaşu. De prisosŭ dérŭ tóte poveţele vóstre.

In urma resbeluluĭ la care a participatŭ armata română cu atâta eroismŭ şi sciinţă, a trecutŭ timpulŭ generalilorŭ-comicĭ.

Astă-ḑĭ victoriele de pe câmpiele de luptă nu se maĭ câştigă cu sfeştaniĭ făcute de popĭ îmbrăcaţĭ în odăjdiĭ, ca sĕ aveţĭ dreptate, cândŭ vĕ plângeţĭ, cu atâta *blagogestenia*, că s'aŭ desfiinţatŭ popiĭ de prin regimente, atuncĭ, cândŭ pentru motivŭ de economiă, ne trebuia maĭ multă silitră şi plumbŭ, de câtŭ tămâie şi smirnă.

Astăḑĭ victoriele se câştigă prin sciinţă şi curagiŭ, şi în amêndouĕ aceste lucrurĭ sunteţĭ în deplinŭ deficitŭ.

La archivă dérŭ, d-le Florescule, cu broşurele D-vóstră.

Lunĭ a avutŭ locŭ unŭ faptŭ brutalŭ din partea ruşilorŭ la Giurgiu contra a douĭ ofiţerĭ englesĭ carĭ luaseră paspórte române ca se viziteḑe maĭ multe localităţĭ ale câmpuluĭ de resbelŭ. Eĭ aŭ fostŭ ameninţaţĭ se fie arestaţĭ de armata rusă, în ţéra nóstră cu paspórtele nóstre, însĕ administraţiunea română s'a opusŭ cu energiă şi, după intervenirea şi a d-luĭ ministru de esterne, oficeriĭ englesĭ aŭ fostŭ lăsaţĭ în pace.

Aşteptămŭ amĕnunte de la corespondintele nostru din Giurgiu spre a le comunica lectorilorŭ.

Negociaţiunile diplomatice de cabinetŭ cu cabinetŭ continuă, fără însĕ ca până acumŭ sĕ fi reuşitŭ a găsi formula cea maĭ potrivită. In Petersburg, tótă vina se aruncă asupra Engliterеĭ, şi în Londra, din contra, lumea se dă de ostenеală d'a face pe Rusia rĕspunḑĕtóre pentru aspectulŭ celŭ rĕsboinicŭ alŭ relaţiunilorŭ. O scrisóre adresată ḑilele acestea din Petersburg către *Corespondinţa politică* se încércă sĕ demonstre astă-ḑĭ, că şi negociaţiunile asupra propuneriĭ Germaniеĭ pentru unŭ compromisŭ militarŭ n'aŭ reuşitŭ din causa Engliterеĭ. Se asigură că cabinetulŭ englesŭ refusă acumŭ, după ce a primitŭ o détă, d'a hotărĭ 60 până la 70 ore, trebuincеóse materialmente pentru ambele părţĭ, spre a putea recâştiga posiţiunile evacuate, şi că nu admite ca flota sa sĕ se retragă din Dardanele, căcĭ unŭ timpŭ contrariŭ şi greutatea navigaţiuniĭ pretindŭ multŭ maĭ multŭ ca 60 de ore. Chiarŭ şi pe cele-l-alte încercărĭ de mijlocire ale Germaniеĭ le-a respinsŭ cabinetulŭ din St. James. Scrisórea de la 23 Apriliŭ, adresată către *Corespondinţa politică*, scrie următórele în acéstă privinţa:

„In fine acumŭ câte-va ḑile Englitera s'a datŭ înapoĭ şi de la principiul admis deja pentru întrunirea uneĭ Conferinţe preliminariĭ care sĕ pregătéscă programa Congresuluĭ. Acestŭ din urmă principiŭ, propusŭ cu atâta dibăcie de principele de Bismarck, avea îndoitulŭ scopŭ d'a înlătura greutăţile de susceptibilitate care esistă între Londra şi Petersburg în privinţa depuneriĭ tractatuluĭ de la San Stefano înaintea Congresuluĭ, şi sĕ presinte pacea ca asigurată déca Congresulŭ se va întruni în adevĕrŭ. Acesta nu era vorba sĕ se întrunéscă de câtŭ numaĭ în casulŭ cândŭ puterile arŭ fi căḑutŭ de acordŭ în Conferinţa preliminară asupra cestiunilorŭ care trebuiaŭ sĕ fie regulate în modŭ definitivŭ în Congresŭ. Formula de invitaţiune la Conferinţa preliminară şi la Congresŭ, propusă de principele de Bismarck, ḑicea că puterile suntŭ învitate sĕ ia decisiunĭ asupra modificărilorŭ ce trebuescŭ făcute la tractatele din 1856 şi 1871 în urma evenimentelorŭ întâmplate. Cabinetulŭ din Londra a respinsŭ acéstă formulă şi a începutŭ sĕ stăruiască din nuoŭ asupra supuneriĭ séŭ depuneriĭ înaintea Congresuluĭ a întreguluĭ tractatŭ de la San Stefano.„

Apoĭ, citatul corespondent, care, după cum se scie fórte bine că este în relaţiunĭ cu guvernulŭ din St. Petersburg, îşĭ termină scrisórea sa astŭ-felŭ:

‹La agravarea situaţiuniĭ aŭ contribuitŭ şi indiscreţiunile care s'aŭ comisŭ în privinţa negociaţiunilorŭ ce aŭ avutŭ locŭ între cabinete şi care eraŭ pendinte încă. Uneĭ foĭ de aicĭ i s'aŭ trădatŭ din Berlin lucrurĭ, care aŭ pututŭ sĕ fie comunicate în publicŭ numaĭ de acea parte care are interesŭ în nereuşita negociaţiunilorŭ. In nisce negociaţiunĭ atâtŭ de delicate, de sigurŭ că numaĭ secretulŭ este cea maĭ bună garanţie pentru reuşita lorŭ. Cu tótă acéstă agravare a situaţiuniĭ, lordulŭ Loftus s'a esprimatŭ în nisce termenĭ fórte pacеficĭ, ba chiarŭ plinĭ de încredere într'o visită ce a făcutŭ principeluĭ Gorciakoff care se află în patŭ, şi a interpretatŭ totŭ astŭ-felŭ şi disposiţiunile marquisuluĭ de Salisbury. Negreşitŭ că totulŭ s'arŭ aranja şi s'arŭ arăta maĭ lămuritŭ într'un sensŭ séŭ altulŭ, déca cabinetulŭ din Londra, urmândŭ esemplulŭ Austro-Ungarieĭ, arŭ eşi din negaţiune şi arŭ arĕta netedŭ schimbările ce doreşte să véḑă introducêndu-se, din punctulŭ de vedere alŭ intereselorŭ englese, în tractatulŭ de la San Stefano, séŭ în ce chipŭ are intenţiunea sĕ împăciuiască schimbările întêmplate în Orientŭ cu interesele englese. Cabinetulŭ din Londra voeşte cu orĭ-ce preţŭ, şi acésta se pare că nu maĭ este astăḑĭ unŭ secretŭ pentru puterile continentale, sĕ pregătéscă Rusieĭ o umilire, care sĕ formeḑe până la unŭ punctŭ óre-care o compensaţiune pentru succesele ruseştĭ asupra turcilorŭ. Décă el va ajunge la acéstă umilire prin înfricoşare, apoĭ se va declara de satisfăcutŭ; earŭ déca nu va reuşi, atuncĭ va avea recursŭ la resbelŭ. Acestea se potrivescŭ şi cu scirile care sosescŭ aci din Viena şi care spunŭ, că ambasadorulŭ englesŭ de acolo, sir Henry Eliot, ţine un limbagiŭ fórte rĕsboinicŭ şi care este contrariŭ cu celŭ ţinutŭ de lordul Loftus faţă cu principele Gorciakoff.„

Aşa dérŭ, după aceste scirĭ, care merită tótă încrederea, negociaţiunile aŭ fostŭ întrerupte încă de acumŭ optŭ-ḑile. De atuncĭ încóce, după cumŭ ne spune chiarŭ scrisórea, s'a făcutŭ încercarea d'a pune pe Englitera să 'şĭ arate pretenţiunile eĭ positive. Se ḑicea că guvernulŭ italianŭ a fostŭ însĕrcinatŭ cu acéstă misiune. Acéstă scire o desminte organulŭ oficiosŭ *il Diritto*, şi vedemŭ că guvernul englesŭ în loc sĕ 'şĭ formuleze pretenţiunile, a dat ordin sĕ se înarmeze şi o flotă pentru marea Baltică. Prin acésta s'a redusŭ earăşĭ într'unŭ modŭ considerabilŭ speranţa pentru reuşita uneĭ mijlocirĭ. Situaţiunea amerinţă aşa dérŭ, spre a ne servi de propriĭ termenĭ aĭ oficióseĭ *Norddeutsche Allgemeine Zeitung*, de a deveni fórte complicată.“

——

Unŭ corespondentŭ din Viena alŭ foiĭ *Castern-Budget*, din Londra, combate presupunerea că între Petersburg şi Viena s'arŭ fi urmândŭ negociaţiunĭ separate. „Adevĕrulŭ este, ḑice acéstă corespondinţă datată la 20 Apriliŭ, că Rusia n'a esprimatŭ nicĭ o părere asupra objecţiunilorŭ făcute de Austria în privinţa tractatuluĭ de la San Stefano, şi prin urmare nicĭ n'aŭ pututŭ sĕ aibă locŭ negociaţiunĭ separate. Austria doreşte tot aşa de seriosŭ ca şi Rusia întrunirea Congresuluĭ, şi împrejurarea, că în Viena nu se ţine aşa multŭ ca în Londra la cestiunea de procedură, provine numaĭ din relaţiunile cele amicale care esistă între ambele curţĭ din Viena şi Petersburg. Valórea sforţărilorŭ făcute de cabinetulŭ vienesŭ pentru întrunirea Congresuluĭ şi pentru menţinerea păciĭ — despre care dă o mărturie rĕspunsulŭ sĕŭ la circulara englesă, — se apreciaḑă şi în Petersburg. Punctulŭ asupra căruia se apasă maĭ multŭ în acestŭ rĕspunsŭ, este acela privitorŭ la întrunirea Congresuluĭ, şi comitele Andrassy n'a discutatŭ — după cumŭ se afirma — cele-l-alte cestiunĭ coprinse în circulară. Nu maĭ încape nicĭ o îndoială că pericolele tractatuluĭ de la San Stefano suntŭ totŭ atâtŭ de marĭ pentru Austria ca şi pentru Englitera. Dérŭ întru câtŭ esistă încă o posibilitate, pentru a'l face maĭ puţin pericolos, cabinetulŭ din Viena nu va înceta cu sforţările séle spre a dobândi, prin nişc mijilóce pacefice, resultatulŭ pe care 'lŭ doreşte atâtŭ de multŭ atâtŭ Englitera câtŭ si Austria.„

——

Gazetta de Colonia, luândŭ de pildă tratamentulŭ pe care 'lŭ suferă România de la Rusia, îndémnă pe Germania sĕ se unéscă şi ea câtŭ maĭ iute cu Englitera. „Tótă conduita Rusieĭ contra Românieĭ,“ ḑice fóia renană, „a fostŭ, de cândŭ ea a încheiatŭ cu România Convenţiunea de la 16 Apriliŭ 1877, prin care garanta integritatea teritoruluĭ românŭ, o astŭ-felŭ de amestecătură de violinţe şi de lipsă de bună-credinţă, în câtŭ a trebuitŭ sĕ provóce înăsprirea românilorŭ şi desgustulŭ Europeĭ întregĭ. Acésta ne probeaḑă la ce aŭ sĕ se aştepte şi ceĭ-l-alţĭ amicĭ şi aliaţĭ aĭ Rusieĭ, când îşĭ va întórce pe viitorŭ şi contra lorŭ superioritatea forţeĭ séle.“ După ce *Gazetta de Colonia* descrie pericolele care resultă pentru Austro-Ungaria din preponderanţa ruséscă, apoĭ continuă astŭ-felŭ:

„Nicĭ Germania nu trebue sĕ dórmă într'o siguranţă neroḑéscă faţă cu imperiulŭ rusescŭ mereŭ crescêndŭ. Frideric-celŭ-Mare a ḑisŭ „. *Cândŭ ruşiĭ vorŭ cu-„ceri Constantinopole, apoĭ duoĭ anĭ după a-„césta se vorŭ afla în Kônisberg*“. Englitera a vĕḑutŭ în fine că trebuia pătrunderiĭ ruseştĭ în Turcia sĕ'ĭ opue ceva maĭ bunŭ ca nisce reclamaţiunĭ. Ea 'şĭ-a adus aminte de trecutul eĭ cel mare şi este decisă sĕ încépă resbelulŭ, déca Rusia, în interesul Europeĭ, nu va voi sĕ priméscă schimbărĭ seriόse în puţinŭ modestulŭ tractatŭ de la San Stefano dictatŭ turcilorŭ învinşĭ. Şi fiindŭ-că fricósa Európă a găsitŭ acumŭ unŭ înainte luptătorŭ, apoĭ ni se pare că a venitŭ timpulŭ ca cele-l-alte puterĭ marĭ sĕ se unéscă cu Englitera, spre a impune Rusieĭ o pace astŭ-felŭ precum o pretindŭ interesele europeane. Căcĭ cu tóte sforăirile cele pline de curagiŭ ale Rusieĭ, ea este actualmente în întru prea sleită spre a se putea încerca măcarŭ d'a face o resistenţă contra vre uneĭ sentinţe europeane.“

——

Asupra rĕscóleĭ Lazilor, care a isbucnitŭ în apropiere de Batum şi pe care ne-a anunţat'o deja telegraphulŭ, se telegrafiaḑă următórele din Constantinopole, cu data de 25 curentŭ, către *Standard*:

„Din causa uneĭ nuoĭ presiunĭ esercitată de marele-duce Nicolae, Seraskeratul a însciinţatŭ în modŭ peremptoriŭ pe Derviş-paşa, sĕ evacueḑe Batumul şi tótă provincia Lazistanŭ. Cele maĭ nuoĭ scirĭ spunŭ că locuitoriĭ s'aŭ opusŭ ordinuluĭ şi aŭ declaratŭ că eĭ preferă a fi măcelăriţĭ de câtŭ a permite retragerea tru-

---

Unŭ membru din drépta, d-nu de Keranflech, veni şi credu se opineze în acelaşĭ sensŭ ḑicêndŭ: — Şi apoĭ gândiţi-vă la etatea luĭ Keratry. E o nebuniă. Se punĕ unŭ omŭ de 80 anĭ în acestŭ césŭ îngrozitorŭ.

Déră Esquiros strigă:

— Prostŭ cuvêntŭ e acesta. Optŭ-ḑecĭ de anĭ, suntŭ o putere.

— Da, bine purtaţĭ, ḑise Colfavru. Keratry 'ĭ pórta rĕŭ.

— Nimicŭ maĭ frumosŭ, reluă Esquiros, ca mariĭ Octogenarĭ.

— E frumosŭ, adacgă Chamiot, a fi presidaţĭ de Nestore.

— Nu, de Geronte! ḑise Victor Hennequin.

Acestŭ cuvêntŭ puse capĕtŭ discuţiuneĭ. Keratry fu depărtatŭ. D-niĭ Leon de Maleville şi Jules de Lasteyrie, doĭ ómenĭ onoraţĭ de tóte partidele, se însărcinară a convinge pe membriĭ din drépta; fu hotărâtŭ că biuroulŭ va presida. Cincĭ membrĭ din buroŭ eraŭ faciă; doĭ vice-preşedinţĭ, d-niĭ Benoist-d'Azy şi Vitet şi treĭ secretarĭ, d-niĭ Grimault, Chapot şi Moulin. Din ceĭ l'alţĭ doĭ vice-preşedinţĭ, unulŭ generalulŭ Bedeau, era la Mazas, celŭ l'altŭ, d-nu Daru, era păḑit a casă la dênsulŭ. Din ceĭ l'alţĭ treĭ secretarĭ, doĭ, d-niĭ Peupin şi Lacaze, ómenĭ aĭ Elyseuluĭ, lipséŭ, celŭ l'altŭ, d-nu Yvan, membru alŭ stângeĭ, éra la reuniunea stângeĭ, strada Blanche, care avea locŭ aprópe la acelaşĭ minutŭ.

Unŭ uşierŭ apăru pe scara primărieĭ şi strigă ca în cele maĭ pacinice ḑile ale adunăriĭ: — D-lorŭ representanţĭ, în şedinţă.

Acestŭ uşierŭ, care aparţinea adunăriĭ şi care o urmase, împărtăşi sórta eĭ tótă ḑioa, dimpreună cu sequestraţiunea la cheulŭ d'Orsay.

La apelulŭ uşieruluĭ, toţĭ representanţiĭ carĭ eraŭ în curte, şi printre carĭ era unu din vice-preşedinţĭ, d-nu Vitet, se suiră în sală, şi şedinţa se deschise.

Acéstă şedinţă a fostŭ cea din urmă pe care adunarea a avut'o în condiţiunĭ regulate. Stânga care, cumŭ o vĕḑurămŭ, reluase cu repeḑiciune din partea sea puterea legislativă adăogândŭ cea-ce comandaŭ circumstanţele, datoria revoluţionară, stânga ţinu, fără biroŭ, fără uşierŭ şi fără secretarĭ-redactorĭ, şedinţe cărora lipséŭ reproducţiunea fidelă şi rece a stenographieĭ, déră carĭ trăescŭ în memoria nóstră şi pe carĭ historia le va consemna.

Douĭ stenografĭ aĭ adunăriĭ, d-niĭ Grosselet şi Lagache, asistaŭ la şedinţa primărieĭ despărţireĭ a X-a. Aŭ pututŭ se o consemneḑe. Censura lovitureĭ de statŭ victoriósa a trunchiatŭ darea lorŭ de sémă şi a publicatŭ prin historicgraphiĭ seĭ acea versiune trunchiată ca fiindŭ cea bună. O minciună maĭ multŭ, nu o maĭ numeramŭ. Acéstă naraţiune stenografică aparţine dosaruluĭ luĭ 2 Decembriŭ, este una din parţile capitale ale procesuluĭ pe care 'lŭ va judeca viitorulŭ.

Stenografia reproduce totulŭ afară de viaţă. Stenografulŭ este o urechiă, aude şi nu vede. E déră necesarŭ de a umplea aci golurile inevitabile ale dăreĭ de sémă stenografice.

Pentru a 'şĭ face cine-va o ideiă complectă de şedinţa despărţireĭ a X-a, trebue sĕ 'şĭ figureze sala cea mare a primărieĭ, unŭ felŭ de pătratŭ lungŭ, luminată la drépta prin 4 séŭ 5 ferestre dândŭ în curte, la stânga, de a lungulŭ ḑiduluĭ, mobilată cu maĭ multe rândurĭ de băncĭ aduse în grabă pe carĭ se îndeséŭ ceĭ treĭ sute representanţĭ adunaţĭ prin întêmplare. Nimenĭ nu stă josŭ, eĭ dinainte staŭ în picióre ceĭ dinapoĭ se suiră pe băncĭ. Icĭ şi colo eraŭ câte-va mese. In mijlocŭ umblaŭ. In fundŭ, la extremitatea opusă uşeĭ, era o masă lungă şi îndărătulŭ căreia stă biuroulŭ. Biuroulŭ nu şedea, era în picióre ca restulŭ adunăriĭ. Secretariĭ, d-niĭ Chapot, Moulin şi Grimault, scriaŭ în picióre. La momente date, ceĭ doĭ vice-preşedinţĭ se suiaŭ pe băncĭ pentru a fi vĕḑuţĭ maĭ bine din tóte unghiurile saleĭ. Masa era acoperită de unŭ vechiŭ covorŭ de postav verde pătatŭ de cernélă, se aduseseră 3 séŭ 4 călimărĭ, o mână de hârtie era respândită. Pe dênsa se scriaŭ decretele îndată ce eraŭ date. Copiile se înmulţéŭ, câţĭ-va representanţĭ se improvisaseră secretarĭ şi ajutaŭ pe secretariĭ oficialĭ.

Acéstă sală mare dă de o détă pe scară. Cum ḑiserămŭ, era la primulŭ etagiŭ, scara era destulŭ de strimtă.

Se readucem aminte că maĭ toţĭ membriĭ presenţĭ eraŭ din drépta.

Primulŭ momentŭ fie tragicŭ, Berryer făcu figura bună. De Berryer, ca de toţĭ improvisatoriĭ fără stylŭ, nu va remânea de câtŭ unŭ nume, şi unŭ nume, fórte discatatŭ, Berryer fiindŭ maĭ multŭ unŭ avocatŭ pledândŭ de cât unŭ oratorŭ convinsŭ. In acéstă ḑi, Berryer fu scurtŭ, logicŭ şi seriosŭ. Se începu prin acest strigătŭ: — Ce sĕ facemŭ? — O declaraţiune ḑise d-nu de Falloux. — O protestaţiune, ḑise d-nu de Flavigny. — Unŭ decretŭ, ḑise Berryer.

In adevĕrŭ, o declaraţiune era unŭ vêntŭ; o protestaţiune era unŭ sgomotŭ, unŭ decretŭ era unŭ actŭ. Strigară: — Ce decretŭ! — Căderea, ḑise Berryer. — Căderea, era limita extrema a energieĭ drepteĭ. Dincolo de cădere era punerea afară din lege; căderea o putea decreta drépta; punerea afară din lege o putea decreta numaĭ stânga. O facu din prima sa şedinţă strada Blanche. In adevĕr stânga declara pe Bonaparte afară din lege. O vomŭ vedea maĭ têrḑiŭ. Cu căderea legalitatea se isprăvea; cu punerea afară din lege revoluţiunea începea. Reînceperile de revoluţiune sunt urmarea logică a loviturilorŭ de Statŭ. Căderea votată, unŭ omŭ care în urmă fu trădătorŭ, Quentin Bauchart, strigă: — Se o subsemnămŭ toţĭ. Toţĭ o subsemnară. Odilon Barrot intră, şi o subsemnă. Antony Thouret intră şi o subsemnă. De o dată D-nu Piscatory anunţă că primarulŭ refusă de a lăsa se peneetreḑe în sală pe representanţiĭ carĭ sosiaŭ. — Sĕ'ĭ poruncimŭ prin decretŭ, ḑise Berryer. Şi decretulŭ fu votatŭ. Graţiă acestuĭ decretŭ, D-niĭ Favreau şi Monet intrară, veniaŭ de la palatulŭ legislativŭ; narară laşitatea luĭ Dupin. D-nu Dahirel, unu din capiĭ drepteĭ, era elŭ însuşĭ indignatŭ şi ḑicea: — Amŭ primitŭ loviturĭ de baionetă. Glasurĭ se ridicară: — Se mandămŭ legiunea X-a. Sĕ se bată tobele. Lauriston sta la îndoială. Sĕ 'ĭ poruncimŭ se apere Adunarea. — Sĕ'ĭ poruncimŭ prin decret, ḑise Berryer. Decretulŭ fu datŭ, elŭ nu impedică pe Lauriston se refuse. Unŭ altŭ decretŭ, propusŭ totŭ de Berryer, declară nelegiuitŭ pe orĭ cine atentase la inviolabilitatea parlamentară, şi ordonă punerea în libertate a tutulorŭ representanţilorŭ arestaţĭ în modŭ criminalŭ. Tóte acestea eraŭ votate de o dată, fără dispelorŭ turceştĭ, voindŭ maĭ bine mórtea de o miă de orĭ de câtŭ dominaţiunea moscovită. Este de temutŭ că în maĭ multe ţinuturĭ se vor ivi dificultăţĭ. In apropierea Batumuluĭ şi a Trapezundeĭ ţĕraniĭ s'aŭ înarmatŭ deja şi declară că, déca guvernulŭ nu póte sĕ'ĭ apere contra ruşilorŭ, eĭ se vorŭ lupta contra ruşilor şi contra turcilorŭ pentru viaţa şi credinţa lor. Maĭ mulţĭ beĭ lazitanĭ aŭ împărţitŭ arme şi organiséză o resistenţă generală«.

— —

Se pare că înarmările pe care Italia le face de maĭ multŭ timp, atâtŭ pe mare câtŭ şi pe uscatŭ, s'aŭ întinsŭ aşa departe, în câtŭ s'aŭ luatŭ aprópe maĭ tóte măsurile carĭ, după cumŭ o spusese deja ministerulŭ trecutŭ, suntŭ trebuinciόse pentru apărarea neutralităţiĭ şi pentru îndeplinirea mĕsurilorŭ pretinse de înţelepciune. Astŭ-felŭ, în diarulŭ *il Movimento* care apare în Genua, citim că drumurile de ferŭ din Italia de susŭ aŭ primitŭ ordinulŭ sĕ trimită pe fie-care ḑi patru sute de vagóne góle la San Pier d'Arena, spre a se efectua cu ele transporturĭ pe séma ministeruluĭ de resbelŭ. Ḑiarulŭ *Arena*, care apare în Verona, ne spune asemenea că administraţiunea militară italiană are ordinŭ ca lucrările de întărire de la Genua sĕ fie înarmate cu tunurĭ din arsenalulŭ de la Turin. Pe lângă acestea se maĭ scrie şi din Roma, către diferite foĭ de prin provincii, că ministerulŭ a prescrisŭ liberarea cât maĭ în grabă a 300 de paturĭ pentru transportulŭ bolnavilorŭ şi alŭ rănilorŭ. Şi ministerulŭ italianŭ de marină lucréḑa din tóte puterile la terminarea vaselorŭ cuirasate ce suntŭ în construcţiune. Acumŭ câte-va ḑile fostulŭ ministru de marină Brin, actualmente inspectorŭ generalŭ alŭ corăbiilorŭ, a visitatŭ vasulŭ „*Italia*“, care se construeşte la Castellamare di Stabia, şi nuoulŭ ministru de marină, vice-admiralulŭ Brochetti, a anunţatŭ că se va duce în curândŭ la Spezzia spre a vedea maĭ de aprópe cum se lucréză vasulŭ „*Dandolo*“.

— —

Citimŭ în *Journal des Débats*, de la 28 curentŭ:

»După o depeşe adresată din Viena către *Times*, insurecţiunea musulmanilorŭ în districtele munteluĭ Rhodope este unulŭ din acele incidente neprevĕḑute carĭ, în starea actuală de încordare, suntŭ de natură a complica afacerile într'unŭ modŭ ciudatŭ.

»Raporturile ce se posedă până acumŭ în acéstă privinţă, suntŭ prea vagĭ pentru ca sĕ'şi pótă face cine-va o ideiă justă despre întinderea acestuĭ conflictŭ. Este negreşitŭ exageratŭ d'a ḑice că 15,000 ómenĭ şi chiarŭ 30,000 aŭ luatŭ armele; dérŭ déca trebue sĕ credem nisce scirĭ sosite din Philipopole, apoĭ se pare că revolta maĭ multŭ cresce de câtŭ scade, mulţumită elementelorŭ de résistenţă carĭ suntŭ numeróse în aceste localităţĭ.

„Cândŭ rusiĭ eraŭ asupra punctuluĭ d'a lua Plevna şi ameninţaŭ sĕ treacă Balcaniĭ cu forţe marĭ, se chemară sub arme unŭ mare numĕrŭ de mustehafizĭ, séŭ garḑĭ naţionalĭ, carĭ fură înarmaţĭ, ba chiarŭ şi esercitaţĭ câtŭ-va timpŭ.

»Maĭ cu sémă de prin districtele situate între Ichtiman şi Tatar-Bazardjic şi de prin acelea din lungulŭ munteluĭ Rhodope fură luate tóte contigentele ce putură sĕ dea, şi, caracterulŭ celŭ rĕsboĭnicŭ alŭ pomacilorŭ, alŭ albanesilorŭ şi alŭ turcilorŭ, făcu ca eĭ sĕ fie puşĭ repede în rândurĭ, ba chiarŭ şi dresaţĭ.

»Cândŭ maĭ târḑiŭ, Suleiman-paşa începu sĕ se retragă prin Despoto-Dagh, cea maĭ mare parte din mustehafizĭ se împrăştiară şi se întórseră pe la căminurile lorŭ, ducândŭ cu eĭ, pe dreptŭ cuvêntŭ, armele şi muniţiunile.

»Dintre soldaţiĭ ceĭ regulaţĭ aĭ luĭ Suleiman-paşa se împrăştiară asemenea fórte mulţĭ şi veniră sĕ'şĭ caute scăparea prin satele de la munţĭ. Acestŭ ţinutŭ este fórte favorabilŭ pentru resbele micĭ. Şi, de aceea, conduşĭ, după cumŭ se ḑice, de ultimulŭ şefŭ de stat majorŭ alŭ luĭ Mustafa-paşa, Ibrahim Effendi, şi de Hedji Osman bey, ajutaţĭ de ofiţeriĭ mustehafiḑilorŭ, insurgenţiĭ vorŭ putea sĕ ţie în frâŭ încă multŭ timpŭ pe ruşĭ«.

D'ale ḑileĭ.

Şi aḑĭ avemŭ sĕ înregistrămŭ câte-va furturĭ operate în capitală. Radu Marginea Olteanu a furatŭ de la stăpânulŭ sĕŭ 35 napoleonĭ în aurŭ şi argintŭ; luĭ Nestor Mihail din sub. Popa Rusu i s'a furatŭ, de către două femeĭ, 2 covóre şi o tavă de aramă; Nicolae V. şi Dincă Nicolae aŭ furatŭ cu spargere în nóptea de 16—17 unŭ clondirŭ cu rachiŭ, 2 pistóle, mezelurĭ pentru paştĭ de la cârciuma luĭ Costache Dumitru din sub. Sf. Ion Moşĭ.

*

Birjariĭ nu se maĭ îndreptéḑă cu nicĭ unŭ chipŭ. Al'altă erĭ conducătorulŭ birjiĭ No. 305 a rĕsturnatŭ în cale pe unŭ ofiţerŭ rusŭ şi 'ĭ'a rănitŭ la obraḑŭ. Agresorulŭ a fostŭ condusŭ cu multă politeţă la arestulŭ poliţieĭ.

*

De câtŭ-va timpŭ, circulă în publicŭ nisce sgomote fórte compromiţĕtóre pentru unulŭ din şefiĭ de secţiune de la administraţiunea Domenielorŭ Statuluĭ. Persóne de încredere prin posiţiunea ce ocupă în societatea nóstră ne relatéḑă următorulŭ faptŭ scandalosŭ, asupra căruia atragemŭ atenţiunea administratorilorŭ respectivĭ, şi a d-luĭ Directorŭ de la Domeniĭ:

Domnulŭ Anagnastopolu ţinea cu arendă moşia statuluĭ Ungureĭ, din judeţulŭ Buzĕŭ; ne plătindŭ însĕ la timpŭ arenda, elŭ a fostŭ deposedatŭ, érŭ moşia s'a căutatŭ în regie de către domnu Stancoff însĕrcinatŭ alŭ administraţiuniĭ domenielorŭ. La nouĕ Ianuarie trecutŭ, moşia Ungureĭ fu rearendată uneĭ alte persóne; atuncĭ se presentă şi domnulŭ Anagnastopolu, arendaşulŭ deposedatŭ, pentru ca sĕ 'şĭ reguleḑe conturile şi sĕ 'şĭ ia garanţia. O tocmélă i se propuse de către unulŭ din şefiĭ de serviciŭ aĭ moşielor care se caută în regie în unire cu unŭ delegatŭ alŭ administraţiuniĭ: Décă d. Anagnastopolu convenea sĕ dea 50 de lire numiţilorŭ funcţionarĭ, avea şansa de a lua nu numaĭ producţele după moşie până în ḑiua cândŭ a fostŭ deposedatŭ, ci tóte producţele până la Ianuariŭ, adică şi acelea de pe timpulŭ câtŭ moşia s'a căutatŭ în regie de d. Stancoff. De şi seducĕtóre acéstă ofertă, d. Anagnastopolu avu prudenţa de a se adresa la d. Triandafil, advocatŭ, care se grăbi a consilia pe clientulŭ sĕŭ sĕ refuse tocméla şi sĕ denunţe imediatŭ faptulŭ direcţiuniĭ Domenielorŭ. D. Directorŭ Pandrav, revoltatŭ cu dreptŭ cuvêntŭ de asemenea manopere meschine, şi basatŭ pe declaraţiunea d-luĭ Anagnastopolu care a mărturisitŭ oferta ce i se făcuse de d. Nănescu, a referatŭ casulŭ domnilorŭ administratorĭ cerêndŭ reprimarea luĭ.

Până acum nu scimŭ sĕ se fi luatŭ vre o mĕsură, căcĭ d. Nănescu e încă la postulŭ sĕŭ. Din parte-ne amŭ dori, ca d. administratorĭ sĕ ne dea lămurirĭ asupra acestorŭ sgomote şi décă vorŭ fi adevĕrate, sĕ dea o lecţiune celorŭ care se jócă cu numele dumnélorŭ în specule de o imoralitate ne tăgăduită.

*

Astă séră, Joui 20 Apriliŭ, la tétrul naţionalŭ se va juca importanta piesă *Ludovic XI.* Rolulŭ luĭ Ludovic îlŭ va juca d. Dimitriade. Aceĭ carĭ aŭ vĕḑutŭ pe d. Dimitriade în Glacester din *copiiĭ luĭ Eduard* potŭ judeca maĭ dinainte câtŭ de bine va fi d-sea în acest rolŭ.

*

Vinerĭ, 21 Apriliŭ, se va da de d-na Bertier în sala Atheneuluĭ representaţiunea anunţată şi rĕmasă în beneficiulŭ vĕduvilorŭ şi orfanilorŭ aĭ soldaţilorŭ morţĭ în resbelŭ.

Ultime Scirĭ.

SERVICIULŬ PRIVATŬ ALŬ „TELEGRAFULUĬ“

(Agenţia Havas)

(Serviciulŭ de erĭ, 8 ore séra.)

Constantinopole, 1 Maiŭ.—(Sursă turcéscă.)— Consululŭ englesŭ din Trebizonda a priimitŭ o deputaţiune din oraşulŭ Batum. Acéstă deputaţiune 'ĭ-a declaratŭ că locuitoriĭ Batumuluĭ suntŭ decişĭ a resiste la intrarea ruşilorŭ şi că cerŭ protecţiunea Englitereĭ.

(Serviciulŭ de aḑĭ, 9 ore diminéţa.)

Paris, 1 Maiŭ. — Deschiderea Esposiţiuniĭ s'a făcutŭ astăḑĭ. Principele de Galles, principele Amedeŭ, arhiducele Leopold, ducele de Leuchtenberg, principele d'Orange, Henric de Luxembourg şi regele Francisc d'Assises însoţiaŭ pe mareşalulŭ de Mac-Mahon. Exposiţiunea este magnifică, ea întrece în splendóre pe tóte cele-l-alte.

Paris, 1 Maiŭ. — La deschiderea Esposiţiuniĭ, d. ministru de comerciŭ a pronunţatŭ un discursŭ în care a ḑisŭ: »Guvernulŭ republiceĭ, organisândŭ Esposiţiunea din 1878, a voitŭ sĕ proclame încrederea sa în simpatiile guvernelor străine«. Mareşalulŭ de Mac-Mahon a rĕspunsŭ. Elŭ a mulţumitŭ naţiunilorŭ străine că aŭ rĕspunsŭ într'unŭ chipŭ atâtŭ de complectŭ la apelulŭ Franciеĭ şi a declaratŭ că Esposiţiunea este deschisă.

Londra, 1 Maiŭ. — D. de Wellesley a fostŭ numitŭ întêiŭ secretarŭ de ambasadă la Viena. Astă-ḑi a fostŭ serbătóre la Londra, ḑiarele n'aŭ apĕrutŭ.

Roma, 1 Maiŭ.—*Camera deputaţilorŭ.* Ministrii D-niĭ Cairoli şi de Corti, desmintŭ sgomotele relative la nisce pretinse comunicaţiunĭ din partea guvernuluĭ englesŭ. D. de Corti adaogă: »Conduita guvernuluĭ italianŭ va rămânea, pre câtŭ se va putea de străină, de complicaţiunile eventuale.«

— —

Aceste telegrame fiind publicate în ediţia de a séră, le reproducemŭ aḑĭ pentru cititoriĭ de la améḑi.

(Srviciulŭ de aḑĭ 4 ore dupe améḑă)

Viena, 1 Maiŭ.— *Fremdenblatt* ḑice: «Trebue ca cestiunea refugiaţilorŭ Bosnegĭ sĕ fie regulată în curândŭ, creditulŭ alocatŭ pentru întreţinerea lorŭ fiind sleitŭ. Pórta cată sĕ dea garanţiĭ pentru a asicura o esistenţă convenabilă supuşilorŭ sĕĭ crescinĭ carĭ până acum aŭ găsitŭ asilŭ în Austria; altŭ-felŭ refugiaţiĭ trebue sĕ fie însociţĭ până în patria lorŭ de forţe austriace.

Acéstă mĕsură este cerută atâtŭ de interesele Austro-Ungarieĭ câtŭ şi de interesele umanităţiĭ şi ale civilisaţiuniĭ.»

Noua Presă liberă constată că negocierile anglo-ruse trebue maĭ întêiŭ a fi conduse de representanţĭ militarĭ aĭ acestorŭ două puterĭ.

SOCIETATEA ROMANĂ

de gimnastică, arme şi dare la semnŭ.

Societatea avêndŭ a construi o halǎ de gimnastică şi arme, Domniĭ întreprinḑĕtorĭ de asemenea lucrărĭ care dorescŭ a se însĕrcina cu construcţiunea eĭ, suntŭ rugaţĭ a se presinta la D-nu Grigore I. Lahovary, preşedintele Societăţiĭ, strada Pensionatuluĭ No. 7 în tóte ḑilele de la 4 până la 5 ore după prânḑŭ pentru a obţine orĭ-ce deslusire vorŭ dori a avea.

SOCIETATEA ROMANĂ

de gimnastică, arme şi dare la semnŭ.

La concursulŭ de tragere cu pistolulŭ ţinutŭ la 9 Apriliŭ a obţinutŭ premiulŭ întêiŭ d-nu Colonelŭ Carp, premiulŭ alŭ doilea d. Ebberle şi d-nu Dem. C. Popescu şi premiulŭ alŭ treilea d-nu Loc. Paraschivescu George, d-nu Slăvescu şi d-nu N. Constantinescu.

Noulŭ concursŭ de tragere cu pistolu se va face Duminică la 30 Apriliŭ la care suntŭ admise şi persóne streine Societăţĭ, însă introduse de membri eĭ.

Comitetulŭ.

Direcţiunea Generală a Telegrafelorŭ şi Poştelorŭ.

Se aduce la cunosciinţa generală că cu începere de la 1 Maiŭ stilŭ noŭ, serviciulŭ de scrisorĭ de la oficiulŭ postalŭ Centralŭ se prelungeşte până la 8 ore séra la guichеturile de poste-restante, vênḑarea timbrelorŭ şi scrisorile comandate; érŭ dimineaţa tóte aceste guicheturĭ se vorŭ deschide la 7 ore în locŭ de 8 ore.

Se face asemenea cunoscutŭ că scrisorile depusé la postă până la 7 ore séra vorŭ porni chiarŭ cu trenulŭ acceleratŭ de la 8 ore 15 minute séra; iarŭ cele depuse după ora 7 séra vorŭ porni cu trenurile de a doua ḑi diminéţa.

Directorŭ Generalŭ.

Societatea generală a medicilorŭ românĭ.

Considerândŭ grelele împrejurărĭ în care se află ţéra.

Considerândŭ că, o mare parte din confraţĭ suntŭ încă, ataşaţĭ la diferitele serviciurĭ medicale, ce a necesitatŭ resbelulŭ.

Comitetulŭ, în unire cu membri Societăţiĭ aduce la cunoscinţa obştéscă. că adunarea generală fixată pentru 21—28 Apriliŭ curentŭ, în Palatulŭ Universităţiĭ, Bucurescĭ, se amână.

Unŭ noŭ anunţŭ făcutŭ atâtŭ prin organele de publicitate. câtŭ şi trimiţêndu-se fie-căruia confrate în parte va fixa ḑiua ddeschideriĭ şedinţelor Societăţiĭ.

Comitetulŭ:
Preşedinte, *Dr. Russ.*
Vice-Preşedinte, *Dr. Calenderu.*
Secretar-general *Dr. Vlădescu.*
Secret. *Dr. Aronovicĭ Dr, Mancasch*

Câte-va lucrurĭ interesante!

Anunciul de norocŭ al luĭ Samuel Heckscher senr. la Hamburg care se găsesce în numĕrul de astă-ḑi al gaḑeteĭ nóstre este fórte interesantŭ. Acéstă casă a căpătatŭ o fórte bună reputaţiune prin plata promptă şi discretă de mărimea câştigurilor câştigate aicĭ şi în streinătate asupra căreia rugămŭ pe toţĭ lectoriĭ nostri de a băga de sémă la inserţiunea sea din acéstă ḑi.

---

cuţiune, în un felŭ de învălmăşélă generale, şi printr'o furtună de dialogurĭ furióse. Din timp în timpŭ Berryer aducea tăcerea. Apoĭ strigătele iritate reîncepiaŭ. — Lovitura de stat nu va îndrăsni se vină până aci! Suntemŭ aci stăpânĭ. Suntemŭ a casă la noĭ. A ne atăca aci, este imposibilŭ. Aceştĭ miserabilĭ nu vorŭ îndrăsni. Déca sgomotulŭ arŭ fi fostŭ maĭ micŭ, represintanţiĭ arŭ fi pututŭ, printre ferestrile deschise, se auḑă, lângă dênşiĭ, unŭ sgomotŭ de soldaţĭ încărcândŭ pusсile lorŭ.

Era unŭ batalionŭ de vânătorĭ de Vincennes care intrase în tăcere în grădina primărieĭ, şi care, aşteptândŭ ordinele încărca armele.

Puţinŭ câte puţinŭ şedinţa, la începutŭ tulburatŭ şi confusa, luase unŭ aspectŭ regulatŭ. Sgomotulŭ devenise unŭ murmurŭ. Vocea uşieruluĭ strigândŭ: — Tăcere, D-lorŭ terminase prin a domina acelŭ tumultŭ. La fie-care minutŭ nuoĭ representanţĭ sosiaŭ şi se grăbiaŭ a subsemna la biuroŭ decretulŭ de cădere. Fiindcă se adunaseră la biuroŭ ca sĕ subsemneḑe pré mulţĭ, se respândiră în sălĭ maĭ multe foĭ pentru ca representanţiĭ sĕ'şĭ pună semnăturile.

Celŭ dântêiŭ care subsemnă decretulŭ fu D-nu Dufaure, celŭ din urmă fu D-nu Betting de Lancasteli. Din ceĭ doĭ presidenţĭ, unulŭ D-nu Benoist-d'Azy, vorbia Adunareĭ, celŭ-l-altŭ, D-nu Vitet, palidŭ dérŭ hotărâtŭ, distribuia instrucţiunile şi ordinele. D-nu Benoist-d'Azy avea o contenenţă cuviinciósă; déră o óre-care hesitaţiune a cuvêntuluĭ desvelea o tulburare internă. Divisiunile, chiarŭ în drépta, nu dispăruseră în acestŭ momentŭ criticŭ. Se auḑia unŭ membru legitimistŭ ḑicêndŭ cu jumătate glasŭ vorbindŭ de unu din vice-presidenţĭ: *Acestŭ mare Vitet are aerulŭ unuĭ mormêntŭ albit.* Vitet era orleanistŭ.

Fiindŭ datŭ aventurierulŭ căruia aveaŭ a face, acestŭ Ludovic Bonaparte capabilŭ de totŭ, ceasulŭ şi omulŭ fiindŭ întunecoşĭ, câte-va personage legitimiste de speţă candidă aveaŭ o frică seriósă, déră comică. Marquisulŭ de***, musca de trăsură a drepteĭ, se ducea, venea, perora, declama, reclama, proclama şi tremura. Unŭ altulŭ, M. A.-N., asudândŭ, roşu, ostenit, se plimba: — Unde e postulŭ? Câţĭ ómenĭ? Cine 'lŭ comandă? Oficierulŭ! Trămiteţi'mĭ ofiţerulŭ! Trăiască Republica! Garḑĭ naţionalĭ, ţineţi-vĕ bine. — Trăiască Republica! Tótă drépta o strigă. — Vreţĭ déră sĕ o omorîţĭ! le ḑicea Esquiros. Uniĭ eraŭ triştĭ, Bourbousson păstră o tăcere de omŭ de statŭ învins. Unŭ altŭ, vicomitele de***, rudă alŭ duceluĭ d'Escars, era aşa de speriatŭ în câtŭ la fie-ce minutŭ se ducea în unŭ unghiŭ alŭ curţeĭ. Era acolo, în mulţimea care umplia acéstă curte, unŭ gamenŭ alŭ Parisuluĭ, copilŭ alŭ Atheneĭ, care în urmă a fostŭ unŭ poetŭ bravŭ şi plăcutŭ, Albert Glatigny. Albert Glatigny strigă acestuĭ vicomite emoţionatŭ: — Ce? credeţĭ că loviturile de statŭ se stingŭ cumŭ Gulliver stingea incendiurile!

O rîsŭ, cumŭ escĭ negru, cândŭ te amesteci tragediĭ!

Orleaniştiĭ eraŭ maĭ liniştiţĭ şi aveaŭ maĭ bună purtare, şi acésta din causă că eraŭ expuşĭ pericolilorŭ.

Pascal Duprat puse în capulŭ decretelor cuvintele *Republica francesă* pe carĭ le uitaseră.

Din cândŭ în cândŭ ceĭ carĭ nu maĭ vorbiaŭ limba momentuluĭ pronunţaŭ acestŭ cuvêntŭ straniŭ: Dupin, atuncĭ începeaŭ huduirile şi rîsetele. — Nu maĭ pronunţaţĭ numele acestuĭ laşŭ, strigă Antony Thouret.

Moţiunile se încrucişaŭ, era unŭ sgomotŭ continuŭ tăiatŭ de tăcerĭ profunde şi solemne. Cuvintele de alarmă circulaŭ din grupŭ în grupŭ. Suntemŭ în o înfundătură.

Suntemŭ prinşĭ aci că în o capcana; apoĭ la ver-ce moţiune: — Aşa e! e justŭ! e înţelesŭ! şi dedeaŭ încetŭ Rendez-vous strada de la Chaussée-d'Antin, No. 19, pentru casulŭ unde arŭ fi goniţĭ din primăria. D-lŭ Bixio luă decretulŭ de cădere pentru ca sĕ'lŭ imprime. Esquiros, Marc Dufraisse, Pascal Duprat, Rigal, Lherbette, Chamiot. Latrade. Colfavrŭ, Antony Thouret daŭ icĭ şi colo consiliĭ energise; d-nu Dufaure hotărîtŭ şi indignatŭ, protestă cu autoritate. D-nu Odilon Barrot, immobilŭ în unŭ colţŭ, păstră tăcerea naivităţeĭ huimite.

D-niĭ Passy şi de Tocquevile naraŭ in miḑiloculŭ grupelorŭ că avéŭ, fiindŭ ministri, neliniştea permanentă a lovitureĭ de statŭ, şi că vedéŭ în creerele luĭ Ludovic Bonaparte acéstă ideiă fixă. D-nu de Tocquevile adaogă: — 'Mi ḑiceamŭ în fie-care séră: mĕ culcŭ ministru, décă mĕ scolŭ prisonierŭ!

Câţĭ-va din aceştĭ ómenĭ carĭ se numiaŭ *ómenĭ aĭ ordineĭ*, bombomiaŭ subsemnândŭ decretulŭ de cădere: Sĕ ne păzimŭ de Republica roşiă! — şi păreaŭ că se temŭ egalmente de reuşită ca de nereuşită; d-nu de Vatismenil strîngea mâna ómenilorŭ stêngeĭ, şi le mulţumia de presenţa lorŭ: — ne faceţĭ popularĭ, ḑicea elŭ. — Şi Antony Thouret respunse:— Nu cunoscŭ astăḑĭ nicĭ drépta nicĭ stânga, nu vĕdŭ de câtŭ Adunarea,

Celŭ maĭ tînĕrŭ din stenografĭ comunică foile scrise representanţilorŭ carĭ vorbiseră, 'ĭ angagiă a le revedea pe locŭ, şi le ḑise: — Nu vomŭ avea avea vreme sĕ citimŭ din noŭ. Câţĭ-va representanţĭ, coborîţĭ în uliţă, arĕtaŭ poporuluĭ copiĭ d'ale decretuluĭ de cădere semnate de membriĭ biurouluĭ. Unŭ omŭ din poporŭ luă una din aceste copiĭ şi strigă: — Cetăţeni! cernéla nu este încă uscată! Trăéscă Republica!

Adjutorulŭ de primariŭ sta la uşa saleĭ, scara fiindŭ plină de garde naţionale şi de spectatorĭ streinĭ. La adunare maĭ mulţĭ pătrunseseră în incintă şi între dînşiĭ vechiulŭ Constituantŭ Beslay, omŭ de unŭ curagiŭ rarŭ. Vrură întêiŭ sĕ'ĭ dea afară, déră resistară strigândŭ: — Acésta e tréba nóstră, sunteţĭ Adunarea, déră suntem poporulŭ. — Aŭ dreptate, ḑise d-nu Berryer.

D-nu de Falloux, însoţitŭ de d-nu Kéranflech abordă pe constituantulŭ Beslay şi se aşeḑă lângă elŭ ḑicêndu'ĭ: — Bună ḑiua colegŭ; apoĭ 'ĭ aduse aminte că fuseseră amêndouĭ membriĭ aĭ comisiuneĭ atelierurilorŭ naţionale şi că visitaseră împreună pe lucrătorĭ la parculŭ Monceaux; se simţeaŭ că cadŭ, şi se îndulciaŭ pentru republicanĭ. Republica se chiamă mâine.

Fie care vorbea de la loculŭ sĕŭ, unulŭ se suia pe banca sea, celŭ l'altŭ pe unŭ scaunŭ, uniĭ pe masă. Tóte contradicţiunile apăreaŭ de o détă. In unŭ colţŭ vechiĭ capĭ aĭ ordineĭ se speriaŭ de triumfulŭ posibilŭ alŭ »roşilorŭ.« In altulŭ, ómeniĭ drepteĭ încongiuraŭ pe ómeniĭ stêngeĭ şi 'ĭ întreba: — Oare mahalalele nu se vorŭ rescula?

(Va urma).

Câştigul principal evaluat 375000 mărcĭ

ANUNCIU DE NOROCU

Câştigurile sînt garantate de Stat

invitaţiune la participarea

şanselor de câştigurĭ

ale mărcilor trageri de premiurĭ garantate de Statul din Hamburg, în care:

8 Milióne 600,000 reichsmarcs

trebue negreşit a eşi

In aceste tragerĭ avantagióse, conţinêndŭ următorulŭ prospectŭ numaĭ 91,000 loturĭ, eşindŭ câştigurile următóre:

Spre sciinţă: 1 câştigŭ evaluéză 375,000 reichsmarcs, apoĭ reichsmarcs 250,000, 125,000, 80,000, 60,000, 50,000, 3 orĭ 40,000, şi 36,000, 4 orĭ 30,000, şi 25,000, 11 orĭ 20,000 şi 15,000, 24 orĭ 12,000, şi 10,000, 37 orĭ 8,000, 6,000 şi 5,000, 76 orĭ 4,000, 3,000 şi 2,500, 206 orĭ 2,400, 2,000 şi 1,500, 412 orĭ 1,200, 1356 orĭ 500, 300 şi 250, 30,628 orĭ 200, 175, 150, 138. 124 şi 120, 16,839 orĭ 94, 70, 67, 50, 40 şi 20 reichsmarcs, carĭ vor eşi negreşit în 7 părţĭ într'un timp de câte-va lunĭ.

Cea d'ântêiu tragere este oficialmente fixată şi lotu original întregŭ costă numaĭ . . . francĭ 7. 50 c.
o jumĕtate de lot original numaĭ. francĭ 3. 75 c.
un sfert de lot original numaĭ . . francĭ 1. 87½ c,
şi expediezŭ aceste loturĭ originale garantate de către Stat (prin promisiunĭ interdise) chiar şi în părţile cele maĭ depărtate, trimeţêndu-se suma francată într'o scrisóre francată modul celŭ maĭ comodŭ. Fiă-care participant va primi de la mine într'unŭ modŭ gratuitŭ cu lotulŭ originalŭ asemenea prospectu originalŭ sigilatŭ cu pecetea Statuluĭ şi imediatŭ după tragere, lista oficială, fără a mi se cere. Plata şi trimeterea sumelorŭ câştigate se fac prin mine direct şi prompt interesanţilorŭ şi sub discreţiunea cea maĭ absolută.

Sunt rugaţĭ de a adresa întocmirile până la

15 Maiŭ crt.

la începutulŭ epoceĭ viitóre a trageriĭ cu tótă încrederea la

Samuel Heckscher senr.

Bancher şi comptoir de schimb la Hamburg
(Ville libre)

Celŭ din urmă cu data de 3 Aprilie corent maĭ mulţĭ din clienţiĭ meĭ aŭ avut noroc de a câştiga la mine

Cel maĭ însemnatŭ câştigŭ

CARBUNI de PIATRA

DIN

MINELE din VALEA TISSOVITZA

A D-lor LYALL & C-omp.

ORSOVA

Acestĭ cărbunĭ după cercările făcute, este constatatŭ ca ceĭ maĭ bunĭ ce până acumŭ s'a introdus în ţéră pentru orĭ-ce maşine de abur, fie fixe saŭ locomobile, cumŭ şi pentru trebuinţa caseĭ şi sunt neîntrecuţĭ chiar de ceĭ maĭ bunĭ cărbunĭ din Englitera, ne avêndŭ nicĭ celŭ maĭ micŭ mirosŭ séŭ năbuşală, şi dândŭ o economie de 5% în comparaţie cu costulŭ lemnelor.

Cărbuni se potŭ preda la tóte schelele Dunăreĭ în cantităţĭ de 100 tone în susŭ, precum şi la tóte gările Drumuluĭ de fierŭ, în unulŭ séŭ maĭ multe vagóne, a 10 tone fie-care.

Iar în Bucuresci şi Crajova în cantităţĭ maĭ micĭ.

Pentru desluşirĭ şi preţurĭ a se adresa:

în Bucurescĭ la **JOSEPH LEE,**
23. Strada Germană, 23.
în Crajova la LYALL & Comp. (Depôt)
Strada Cogălniceanu.
şi la Biuroulŭ principalŭ alŭ Proprietaruluĭ
LYALL & C-omp.
ORSOVA

30—9

BALSAM DE MESTÉCAN

a luĭ
Dr. Fr. LENGIELS

Mijlocŭ natural de infrumoseţare.

Preparat din sucul vegetabilŭ de mestécan, approbat şi atestat de Academia în Paris de Prof. Pyefluch în Londra şi de procuratorul universităţeĭ Prof. Raspi s.c.l.

Acest balsam din causa efectuluĭ sĕu eccelent şi pentru bunătatea sa occupă primul rang între tóte mijlócele de înfrumuseţare ce s'a aprobat ca unu din cele maĭ reale. Efectul sĕu suprinsător este ca uă flóre care pusă în apă rece priimesce tótă splendórea sa, întineresce pelea, făcéndu-o tandră, frumósă, albă şi fină; depărtédă gradualmente pete de sóre, pestriţe, semne de vărsat, vermĭ de pele, roşéţă de nas şi dă obrazuluĭ uă faţă sănătósă.

Un borcan împreună cu instrucţie 1 fior. 50 cr.

Vêndare en gros la D-niĭ Appel şi Comp. Bucurescĭ în detaliŭ la D-nu Martinovicĭ şi fiĭ; la D. Ovessa şi la tóte spiţeriile; în Galaţĭ la spiţeriile D-lor Marino Curtovich şi Vasile Curtovich. 40 6 7

VICHY

Paris, 22 *boulevard Montmartre*

PASTILLE DIGESTIV fabricate la Vichy cu Sărurĭ estrase din sorgintĭ. Ele aŭ un gust plăcut şi produc un efect sicur contra acrimelor ş'agrelelor mistuirĭ.

SARURI DE VICHY PENTRU BAL

Un sul pentru o baie, pentru ceĭ carĭ nu pot merge la Vichy.

Spre a evita contrafacerile să se céră pe tóte produsele marca CONTROLULUĬ STATULUĬ FRANCESE

Produsele de maĭ sus se găsesc la D-niĭ *Gubler, Wartanowitz şi Cid.*

De vêndare cu licitaţie, la 21 curent, 300 chile grâŭ, vacĭ, boĭ, bivolĭ şi porcĭ în bâlciul Caracalul, avere a decedatuluĭ Grigore Berendeĭ.

5—2—u

AVIS IMPORTANT!!!

1000 Aracĭ saŭ stânjenu 40 fr. A se adresa vis-a-visŭ de fosta casă Libriht. 10—10

De închiriatŭ de la Sf. Gheorghe viitorŭ, etajulŭ de josŭ alŭ caselor mele din calea Mogoşói, No. 105, conţinênd unŭ-spre-ḑece camere, precum şi dependinţe, cuhnie, camere de servitorĭ, grajd şi şopronŭ. Doritoriĭ se vorŭ adresa la subsemnatulŭ

Alexandru A. Nicolesco
Calea Mogoşói No. 105

25—14

SUBSTANŢA D'ALFIERI

depărtéḑă în o manieră grabnică, plăcută şi sigură fără unŭ efectŭ vătămătorŭ asupra corpuluĭ şi fără observare particulară a obicĭnuiteĭ sisteme de viéţă urmările ecceselorŭ genitale de orĭ-ce gradŭ, ca *polutiune, impotenţă, sterilitate, bólă albă* (urmare de onanie) ş. c. l. — *Syphilis neglieată* saŭ reŭ curarisită cronică în *stadiul seŭ secundară* şi *terţiară* (curgerĭ cronice, abcese syphilitice, necĭ, bube, vermĭ de pele, séŭ cele-l-alte subsiturĭ) se vindecă sub cea *maĭ mare garanţie* cu celŭ maĭ sicurŭ succesŭ. — Impreună cu comandările se rógă de a da esplicarea de causa, durata suferinţeĭ şi simptómele momenantŭ.

Espediarea se face cu trimitere de 15 Francĭ discret prin

E. GIEBEL, specialist
Dresden, Amalienstr. No. 11, 2 etagiŭ

NB. In casurĭ cronice şi înrădăcinate preţulŭ variéḑă de 50—60 Francĭ. Observêndŭ eésta pentru evitarea intrerupereĭ cureĭ. 2p.s.—19

De închiriatŭ de acuma casele din calea Mogoşóĭ No 171 compuse din optŭ camere, cuhnie, pimniţă şi magaḑie pentru pusŭ lemne. Doritoriĭ să se adreseze la sub-scrisulŭ Strada Cometu No. 13, séŭ alăturĭ cu casele la D. Costantin Sachelari.

30—2—13 *N. Elefterescu*

UN GRAJD DE INCHIRIAT vis-a-vis de Casarma Marmezon, avênd încăperĭ pentru 100 şi maĭ bine de Caĭ, cu preţ moderat. Doritoriĭ se vor adresa la D-na Lucsıţa Michăelescu strada grădina cu Caĭ No. 19.

BEAUTÉ ET JEUNESSE
CRÊME-ORIZA
DE NINON DE LENCLOS
LEGRAND, PARFUMEUR
Fournisseur de plusieurs Cours
207, RUE ST HONORÉ. PARIS

Sprĕ a albi,
indulci şi da paleĭ transparinţa;
Pastrézà Pelli
uă nècurmată juneţe
distrugêndŭ
Sbârciturile.

DEPOT DANS TOUTES LES PARFUMERIES DU MONDE

MALADII DE PEPTŬ CURARISSITE PRIN

SIROPU D'HYPOPHOSPHITŬ DE CALCE

de **GRIMAULT** & Cie, **Pharmaciştĭ la Paris**

Acestŭ Siropŭ produce in totŭ dé-una resultaturile celle mai rapide şi celle mai satisfăcătóre. Publiculŭ este inşelatŭ căndŭ nu iĭ se dă unŭ *Flaconŭ ovalŭ* şi unŭ *Siropŭ rosatŭ* cu semnătura GRIMAULT et Cie.

Elŭ calméḑă *tussea*, face se dispare *Sudorile nocturne*, curariseşce *Bronchitele, Catarrhele, Răguşelile, Consompţiunile, Phthisia* şi opreşce *Frigurile lente* care distrugŭ forţele bolnavuluĭ.

Depositŭ in principalele pharmaciĭ.

ASTHME

CIGARETTE INDIENNE

CU CANNABIS INDICA

De GRIMAULT & Cie, pharmaciştĭ la Paris

Este d'ajjunsŭ d'a aspira fumulŭ Cigaretelorŭ cu *Cannabis indica*, pentru a face se dispare *asthmulŭ* celŭ mai violentŭ, *tussea nervósă, răguşeala, stingerea voceĭ, nevralgiile faciale, insomnia* şi pentru combatterea *phthisieĭ laryngite*, şi toate affecţiunile căilorŭ respiratóre. — *Fie care cigarettă pórtă semnătura* GRIMAULT & Cie.

Depositŭ in principalele Pharmaciĭ.

De vênḑare la Noua Typ. Naţională hârtie Stricată (maclatură) cu preţulŭ de unŭ francŭ ocaua

---

DISTINSUL MAGASIN

No. 2. Strada Selarĭ No. 2.   No. 2. Strada Selarĭ No. 2

LA CAVALERU DE MODE

Aŭ priimitŭ unŭ imensŭ asertiment de

HAINE BARBATESTI

pentru sesonulŭ de Primă-vară şi Vară din Stofele cele maĭ moderne; Confecţiune după noulŭ Journal. Previnem pe numerósa nóstră Clientelă & Onor. Publicŭ a profita de acéstă ocasiune.

Preţurĭ fórte moderate.

Fréres M. Iscovitch

32—2—9

FABRICA ZACHARINA ROMANA

DE LA

KITILA

Pentru satisfacerea cererilor şi înlesnirna publiculuĭ, fabrica 'şi-a făcut un depositŭ de producţiunile sale, la D-nu Theodor Eftimiu, Str. Sóreluĭ No. 1, (Covacĭ).

15—2—10

De vênḑare o trăsură de două locurĭ, eftină Strada Polonă No. 96.

De închiriatŭ 5 camere şi pimniţă, Str. Icóneĭ No. 6. A se adresa în fundu curţi.

Bucurescĭ. — No. 24. Noua Typographie Naţională, C. N. Rădulescu, Strada Academieĭ No. 24. — Bucurescĭ.

Sâmbătă, 22 Apriliŭ 1878. In Bucurescĭ şi dictricte 10 banĭ numĕrulŭ Anulŭ VIII No. 1805.

TELEGRAPHULU

Preţiul abonamentuluĭ: pe an 24 l. pe 6 lunĭ 12 l. pe 3 lunĭ 7 leĭ; în districte pe an 30 l. pe 6 lunĭ 15 l. pe 3 lunĭ 8 l.
Orĭ ce abonamentŭ neînsoţitŭ de valóre se refusă.
Abonamentele se face numaĭ de la 1 şi 15 fie-căreĭ lunĭ.

Redactorŭ-şefŭ, Ion C. Fundescu.

Pentru abonamente, reclame şi anunciurĭ, a se adresa la Administraţie: NOUA TYPOGRAPHIĂ NAŢIONALE, Strada Academieĭ No. 24.
Pentru Francia: *la Société Havas, Laffite & C-nie* 8 Place de la Bourse Paris. | Pentru Austria şi Germania, la D-nu *Philipp Löb* Wien, Eschenbachgasse 11.
Pentru Londra la D-nu *Eugene Micoud* 81 Fleet Street, E. C. — Pentru Hungaria la D-nu *Moritz Weitz* Buda-pest Servitenplatz No. 5.

Preciul Anunciurilor: linia mică pe pagina IV, 15 banĭ, reclame pe pagina III 1 leŭ, pe a II 2 leĭ, şi pe a I 3 leĭ.
Pentru rubrica inserţ. şi reclame, redacţia nu este responsabilă.
Epistolele nefrancate se refusă şi articoliĭ nepublicaţĭ se ardŭ.

Girantŭ responsabilŭ. *Dimitrie Christea*

Vinerĭ, $^{21}/_{3}$ Apriliŭ. — (1205). Românii bat pe Cruciaţĭ la Tesalonicŭ.

SCIRI TELEGRAPHICE

(Serviciulŭ diarelorŭ streine)

Pesta, 30 Apriliŭ. — *Ellenor* scrie, într'unŭ chipŭ oficiosŭ: „Avemŭ motive d'a crede că mobilisarea, a căreĭ întindere încă n'o cunóscem, a intratŭ în rîndulŭ eventualităţilorŭ eminente.

Czernăuţŭ, 30 Apriliŭ. — Din ordinulŭ Direcţiunii generale a drumuluĭ de ferŭ Cernăuţĭ-Lĕmberg, nu trebue sĕ maĭ trécă, până la unŭ alŭ douilea ordinŭ, nicĭ vagóne de persóne nicĭ de marfă dincolo de Suceava pe drumurile de ferŭ române, şi la frantariĭ se descarcă tóte mărfurile ce sosescŭ.

Londra, 30 Apriliŭ.—Se anunţă din Calcuta, către *Times*, că mersulŭ contra Rusieĭ face ca regimentele indigene sĕ fie pline de entusiasmŭ. Regimente întregĭ s'aŭ propusŭ pentru espediţiune. *Times* îşĭ esprimă convingerea, că nu maĭ este de câtŭ fórte puţină speranţă în Congresŭ. Se póte fórte bine ca Englitera sĕ se presinte în ultimulŭ momentŭ cu o nouĕ contra-propunere.

Varna, 30 Apriliŭ. — Sîmbătă, la 27 Apriliŭ, unŭ detaşamentŭ de soldaţĭ de geniŭ înaintă sub comanda luĭ Fuad-Bey, majorŭ de statŭ-majorŭ, spre monastirea St. Constantin, care se află la o distanţă de cincĭ chilometri de Varna, pe malulŭ măriĭ Negre, şi distruse o baterie construită de ruşĭ luna trecută, de şi ne-armată încă, şi apoĭ detaşamentulŭ se întórse în Varna.

Cândŭ casaciĭ ruşĭ, aflând de acésta, sosiră din Balcic în Monastire, găsiră bateria, care fusese încredinţată în paza miliţieĭ bulgare, cu totulŭ distrusă. Turciĭ aŭ credutŭ că aŭ dreptulŭ sĕ facă astŭ-felŭ, findŭ-că monastirea se află în afară din linia de demarcaţiune ruséscă.

Şumla este ocupată de aprópe 36 batalióne de nizamĭ, redifĭ şi vênătorĭ. Suntŭ 140 tunurĭ Krupp şi 180 care se încărcaŭ pe la gură de celŭ maĭ mare calibru; de la încheierea armistiţiuluĭ, fortificaţiunile pasagere de la Yıldiz Tabia şi Balanik aŭ fostŭ transformate în permanente.

Numĕrulŭ cerchesilorŭ care se află în Şumla se urcă la 8,000, érŭ acela alŭ mahomedanilorŭ fugarĭ şi în stare d'a purta arma, la 20,000. Cetatea este bine aprovisionată.

Berlin, 30 Apriliŭ. — Cabinetulŭ din Petersburg a decisŭ sĕ adresede Porţiĭ unŭ felŭ de ultimatumŭ, în care sĕ se céră evacuarea forterețelorŭ Şumla, Varna şi Batum în termenŭ de cincĭ-şése dile. D. Onou va înmâna astă-dĭ séŭ mâine ultimatulŭ. In casŭ cândŭ Pórta nu va satisface acéstă cerere, atuncĭ ruşiĭ vorŭ ataca forterețele susŭ citate.

Kedivulŭ din Egyptŭ, în urma unuĭ tractatŭ încheiatŭ la 17 în Cairo, s'a îndatoratŭ ca, la casŭ de resbelŭ, sĕ pue la disposiţiunea Engliterei 20,000 ómenĭ şi treĭ vase de resbelŭ.

Berlin, 30 Apriliŭ. — Se anunţă din Petersburg că generalulŭ Totleben are instrucţiunĭ d'a lua tóte mĕsurile, spre a ocupa malulŭ de Nord alŭ Bosphoruluĭ. Generalulŭ Skobeleff a primitŭ ajutóre în scopulŭ d'a forţa linia Bulair. Se crede că acţiunea va reîncepe în curêndŭ.

Berlin, 30 Apriliŭ. — Guvernulŭ rusescŭ a chematŭ sub arme reservele din guvernămêntul Astrahan, Oremburg, Samar, Saratov, Cherson şi din alte cincĭ guvernămênte.

Se dice că marele-duce Nicolae va primi comanda supremă asupra armateĭ de Nord care se va forma la St. Petersburg.

Bucurescĭ, 30 Apriliŭ. — Scirĭ positive din Adrianopole spunŭ că insurecţiunea bulgară numĕră 60,000 de combatanţĭ, care suntŭ împărţiţĭ în 12 divisiunĭ. Fie-care divisiune se află sub comanda unuĭ paşă, căruia i s'a datŭ de consiliarŭ unŭ ofiţerŭ englesŭ. Insurgenţiĭ dispunŭ de sume considerabile de banĭ. Sĕ dice că aŭ asemenea şi multă artilerie. Se crede că insurecţiunea a fostŭ organisată în scopulŭ d'a sili armata ruséscă sĕ se retragă peste Balcanĭ şi sĕ'ĭ taie comunicaţiunea cu Dunărea.

Pera, 30 Apriliŭ. — Comandanţiĭ insurgenţilorŭ aŭ ţinutŭ o adunare în Simenkioi, în care s'a decisŭ sĕ se continue resbelulŭ în numele Sultanuluĭ. Totŭ de o dată aŭ luatŭ stindardele turceştĭ ca ale lorŭ propriĭ. Dupĕ acésta s'a făcutŭ o lungă rugăciune în câmpŭ deschisŭ pentru sănătatea Sultanuluĭ şi a împĕrăteseĭ Indiilorŭ.

Pera, 30 Apriliŭ—Englitera mijlocește pentru o alianţă turco-grécă cu preţulŭ cedăriĭ către Grecia a provinciilorŭ Epirulŭ şi Thesalia. In schimbŭ regele George ia obligaţiunea sĕ pue la disposiţiunea Engliterei, în partea de Nord a peninsuleĭ balcanice, 50,000 de ómenĭ carĭ sĕ coopereze cu armata anglo-turcă. Englesiĭ construescŭ la Dardanele barace pentru 40,000 de ómenĭ.

Se dice că Hobart-paşa reintră în serviciulŭ englesŭ şi că primeşte unŭ comandamentŭ în marea Baltică.

Pera, 30 Apriliŭ.— Vice-admiraluluĭ Hornby i s'aŭ trimisŭ din Englitera 40 de vapóre pentru transportulŭ de trupe.

(Neues Wiener Tagblatt.)

Bucurescĭ, 30 Apriliŭ. — Trupele române îşĭ întărescŭ posiţiunile lorŭ din România-Mică. Noua Convenţiune, pe care o cerŭ ruşiĭ, le va permite sĕ construéscă bivoacarĭ întărite la Filipeştĭ lângă Ploieştĭ şi peste Milcov lângă Focşanĭ şi sĕ li se procure înlesnirĭ maĭ marĭ cu drumulŭ de ferŭ. Rusia, în schimbŭ, arŭ fi dispusă sĕ întindă Dobrogea, pe care voeşte s'o cedede, până la Silistra. Se asicură mereŭ că Englitera face unŭ *casus belli* din cestiunea basarabiană.

(Die Presse)

Paris, 30 Apriliŭ. — Amiciĭ luĭ Beaconsfield asicură că guvernulŭ englesŭ nu lasă nicĭ o iotă măcarŭ din punctulŭ luĭ de vedere de până acumŭ.

Londra, 30 Apriliŭ. — *Times* anunţă că adĭ pornescŭ cele d'ânteiŭ trupe indiene de la Bombay. Comandanţiĭ a mulţime de regimente aŭ primitŭ ordinulŭ sĕ se pregătéscă d'a se îmbarca îndată.

Se anunţă din Viena, către *Daily Telegraph*: Austria a decisŭ sĕ efectuese ocuparea imediată a Bosnieĭ chiarŭ şi contra voinţiĭ Turcieĭ. Acesta este resultatulŭ consiliuluĭ de ministri care a avutŭ locŭ sâmbătă. Intrarea în Bosnia este motivată pe rĕscóla mahomedană din Rumelia.

Daily News află, din Petersburg, că pe acolo domneşte o opiniune fórte împăciuitóre şi că este posibilă o înţelegere, déca Englitera o va voi.

Standard Consideră asemenea ca eminentă ocupaţiunea Bosnieĭ de către Austria.

Belgrad, 30 Apriliŭ. — In urma unuĭ ordinŭ de la San Stefano, aŭ fostŭ rechemaţĭ în rîndurĭ toţĭ soldaţiĭ liberaţĭ. Se pare însĕ că aceste pregătirĭ militare suntŭ în legătură şi cu nemulţumirea internă care creşte mereŭ.

Belgrad, 30 Apriliŭ. — Tóte bateriile aŭ pornitŭ la frantariĭ. Intéia clasă a miliţiilorŭ a primitŭ ordinŭ de plecare, érŭ celeĭ d'a doua i s'a datŭ ordinulŭ d'a se pregăti de pornire. In urma nuoilorŭ promisiunĭ făcute de Rusia, pregătirile de resbelŭ se facŭ aicĭ cu o mare vivacitate. Agenţiĭ ruşĭ alérgă de la Petersburg la Belgrad.

Paris, 30 Apriliŭ. — Intrigile ruseştĭ, carĭ avéŭ de scopŭ trimiterea luĭ Osman şi Muktar paşa în Asia, aŭ cădutŭ.

Belgrad, 30 Apriliŭ. — Tóte clasele de miliţiĭ trebue sĕ se afle până la 12 Maiŭ sub arme. Sêrbiĭ carĭ se află în streinătate vorŭ fi chemaţĭ sub arme. Serbia caută sĕ încheie contracte pentru arme, plătindŭ comptantŭ. Garnisona de la Ada-Kale a evacuatŭ fortereţa şi a trecutŭ astădĭ prin Belgrad în Bosnia. Fortereţa va fi distrusă.

(Neue freie Presse.)

Londra, 30 Apriliŭ. — *Oficiulŭ Reuter* anunţă din Constantinopole, cu data de erĭ: In urma rugăciuniĭ mareluĭ duce Nicolae, se duce în Bulgaria adjutantulŭ ministruluĭ de resbelŭ, Mustafa, cu duoĭ ofiţerĭ de statŭ-majorŭ, spre a ordona trupelorŭ regulate sĕ depue armele. In Thracia, mulţime de grecĭ aŭ făcutŭ causă comună cu insurgenţiĭ mahomedanĭ.

Bande greceştĭ aŭ trecutŭ din Macedonia în Thracia, spre a se uni cu insurecţiunea.

Roma, 30 Apriliŭ. — *Il Diritto* rĕspunde diaruluĭ *Opinione*, care nu se mulţumeşte cu lămuririle ce i s'a dat în privinţa atitudineĭ Italieĭ faciă cu afacerile orientale, şi dice: „Diarul *Opinione* se teme ca nu cum-va simpatia ce ministerul a arătatŭ pentru opera de împăciuire a Germanieĭ, sĕ ia o formă care sĕ împedice libertatea nóstră de acţiune.

Suntŭ în posiţiune a da în acéstă privinţă asicurărĭ liniştitóre în modulŭ celŭ maĭ positivŭ. *Opinione* se neliniştește din causa sgomotelorŭ, dupĕ care Italia, precumŭ anunţă o telegramă din Paris, s'a aliatŭ cu Germania şi Austria, şi dupĕ care ea, dupĕ cumŭ anunţă *Norddeutsche Allgemeine Zeitung*, lucrândŭ din propria eĭ iniţiativă, arŭ fi învitatŭ pe cabinetulŭ britanicŭ sĕ 'şĭ formulese programa politiciĭ séle orientale.

Noĭ credemŭ că orĭ-ce ne-linişte trebue sĕ încetede, îndată ce fie-care va afla că atât una câtŭ şi cea-l-altă din aceste scirĭ suntŭ inventate. Guvernulŭ italianŭ, nicĭ singurŭ nicĭ în unire cu alte guverne, n'a făcutŭ cabinetuluĭ britanicŭ vre-o comunicare în sensulŭ acesta.

Constantinopole, 30 Apriliŭ. — Insurgenţiĭ din muntele Rhodope s'aŭ întăritŭ la Paşemahali, pe unde trece drumulŭ dintre Adrianopole şi Bulgaria de vestŭ, spre a aştepta acĭ corpulŭ de armată rusŭ care a pornitŭ în contra lorŭ de la Cavala. Eĭ aŭ silitŭ şi populaţiunea bulgară sĕ părăséscă localitatea, spre a o împedica de a'ĭ trăda. Unŭ detaşamentŭ de insurgenţĭ a pornitŭ de la Cirpan, d'a lungulŭ maluluĭ stâng alŭ rîuluĭ Maritza, spre Tatar-Bazardjic, unde ruşiĭ aŭ grămăditŭ provisiunĭ multe, spre a le lua. Garnisona rusécă din Tatar-Bazardjic se compune numaĭ din 3,500 ómenĭ.

(Fermden-Blatt).

A se vedea ultime scirĭ pe pagina III.

BUCURESCI, 21 APRILIU

De câte-va dile nicĭ chiarŭ telegrame contradicĕtóre nu ne maĭ vinŭ asupra politiceĭ generale, asupra situaţiuneĭ europeane.

Acéstă lipsă însĕ de scirĭ clare, de noutăţĭ sĕnătóse o înţelegemŭ. Cândŭ ceĭ doĭ conducĕtorĭ aĭ politiceĭ generale adĭ în Europa, principele de Bismarck şi principele Gorceakoff, suntŭ bolnavĭ, şi politica generală nu póte se fie sănĕtósă.

Este însĕ acéstă bólă a celorŭ duoĭ cancelarĭ fisică séŭ morală?

Telegramele ne-a spusŭ că unulŭ este bolnavŭ de răcială şi celŭ-l'altŭ de brâncă. Totŭ telegramele ne-a maĭ spusŭ, cu tóte acestea, că bóla d-luĭ de Bismarck a venitŭ dupe nereuşirea midlocirilorŭ séle şi că se vorbesce prin capitala imperiuluĭ rusŭ de venirea d-luĭ Şuvaloff ambasadorŭ la Londra spre a ţine loculŭ cancelaruluĭ până acesta se va însĕnătoşi.

Aceste indiciĭ ne descopere starea de lucrurĭ în care se află Europa. Politica generală e bolnavă, dérŭ suntŭ mediciĭ energicĭ carĭ o vorŭ vindeca, credem, chiar înainte de a se însănătoşi moralmente mariĭ cancelarĭ.

Opiniunea publică generală este contra politiceĭ d-lorŭ de supremaţie reŭ înţelésă séŭ rĕŭ condusă. D. de Bismarck, voindŭ sĕ se achite de o détoriă către guvernulŭ rusŭ pentru serviciele ce 'ĭ a făcutŭ la 1870, de a ţine pe Austria neutră, a susţinutŭ politica cancelaruluĭ rusŭ şi prin acésta ş'a atrasŭ nemulţumirea maĭ tutulorŭ cabinetelorŭ carĭ voiescŭ ca politica concistelorŭ sĕ se înlĕture şi se nu domnéscă de câtŭ politica dreptuluĭ.

Tótă presa europeană, prin urmare tótă opiniunea publică europénă, combate adĭ politica celorŭ doĭ cancelarĭ şi susţine politica acea care convine maĭ bine interesuluĭ generalŭ. Unŭ diarŭ din Milano, *Il Secolo*, merge şi maĭ departe. Elŭ propune unŭ resbelŭ pe faciă acesteĭ politice.

Intr'unŭ articolŭ importantŭ, întitulatŭ: *Resbelŭ resbeluluĭ*, între altele, diarulŭ italianŭ dice:

> Inaintea ameninţăriĭ cu unŭ resbelŭ ruso-englesŭ, din care póte se nască unŭ resbelŭ europénŭ, pentru ce naţiunile nu facŭ sĕ se asculte glasulŭ lorŭ? Pentru ce guvernelorŭ carĭ voescŭ resbelŭ nu le respunde: „Noĭ voim pacea?“ Conflictulŭ dintre Rusia şi Englitera nu priveşte numaĭ pe aceste douĕ puterĭ singure; Francia, Germania, Italia, tóte ţĕrile din Europa vorŭ încerca o contra lovitură în interesele lorŭ economice, şi nicĭ civilisaţiunea generală nu va fi maĭ puţinŭ gravŭ atinsă.
>
> A venitŭ dérŭ momentulŭ ca popórele sĕ 'şĭ afirme voinţa lor şi sĕ protesteze contra alergăriĭ la forţă care este celŭ din urmă resonŭ alŭ regilorŭ.
>
> Presa, maĭ cu sémă, trebue sĕ ia iniţiativa uneĭ marĭ mişcărĭ pacefice; ea trebue sĕ profite de ocasiunea ce'ĭ oferă o folositóre propagandă de a îndeplini pe o scară întinsă misiunea sea civilisatóre.
>
> Cuvêntulŭ de ordine: *resbelŭ contra resbeluluĭ* trebue sĕ alerge din diarŭ în diarŭ, din Italia în Francia, din Francia în Germania; elŭ trebue sĕ se propage pretutindenea unde se află cultulŭ libertăţiĭ gândireĭ.
>
> Diarismulŭ italianŭ începe apostolatulŭ. Cuvêntulŭ *pacea* sĕ se respândéscă în tótă Europa, pentru că tótă Europa aspiră la pace.

Pe câtŭ vedemŭ de câtŭ-va timpŭ politica resbeluluĭ a începutŭ se piardă din şansele eĭ, ea s'a bolnăvitŭ o dêtă cu ceĭ duoĭ cancelarĭ. Insănătoşise-va ea óre?

Englitera este dreptŭ se pregătesce de resbelŭ, însĕ declară că acésta o face pentru ca sĕ asicure pacea. Ea voesce ca totŭ ce s'a făcutŭ şi se face sĕ fie discutat şi aprobat de tóte puterile europene. Tóte cele l'alte puterĭ aŭ aprobatŭ cererea guvernuluĭ englesŭ. Numaĭ Rusia şi Germania s'aŭ opusŭ până acumŭ. Dér cancelariĭ acestorŭ puterĭ s'aŭ bolnăvitŭ, prin urmare şi politica lorŭ e bolnavă.

Politica celorŭ l'alte puterĭ fiindŭ sănătósă, ea trebue sĕ triumfe până în fine. Cancelariĭ vorŭ adera la dênsa şi se vorŭ însănătoşi, pacea se va stabili şi lumea va fi fericită.

La din contră, resbelulŭ va fi generalŭ, nu se va mărgini numaĭ între douĕ séŭ treĭ puterĭ, căcĭ interesele generale suntŭ în jocŭ.

— —

Peste câte-va dile se împlinescŭ douĕ lunĭ de cândŭ s'a subsemnatŭ, la Sântul Stefan, acelŭ tractatŭ care trebuia sĕ devie causa a nuoĭ complicaţiunĭ, a nuoĭ pericole maĭ marĭ chiarŭ de câtŭ cele de până aci. De atuncĭ şi până acum, o fierbere generală domneşte în tótă Europa; toţĭ diplomaţiĭ, marĭ şi micĭ, s'aŭ pusŭ la lucru pentru ca sĕ derîme organisaţiunea funestă dată de Rusia Orientuluĭ, sĕ transforme tractatulŭ de la Sant-Stefanŭ într'unŭ actŭ care sĕ emane de la puterile marĭ, ale cărorŭ interese suntŭ comune în acéstă parte a Europeĭ, şi nu esclusivŭ de la campionulŭ slavismuluĭ. Corespondinţe diplomatice, unele maĭ aprinse de câtŭ altele, s'aŭ schimbatŭ cu profusiune; misiunĭ şi visite s'aŭ făcutŭ pe la diferitele curţĭ din Europa, proiecte de Congrese s'aŭ presentatŭ pentru soluţiunea ardĕtóreĭ cestiunĭ orientale. Intr'unŭ cuvêntŭ, sforţărĭ erculeane s'aŭ datŭ de diplomaţie, acum ca şi pe timpulŭ Conferinţeĭ din Constantinopolŭ, pentru a se restabili pacea în Europa, a se înaugura o nouă epocă de libertate şi de progresŭ în loculŭ despotismuluĭ turcescŭ de până maĭ erĭ şi al celuĭ rusescŭ, care luptă sĕ 'ĭ ia loculŭ pe tótă întinderea peninsuleĭ balcanice.

Eĭ bine, dupe atâtea sforţărĭ diplomatice de împăciuire, dupe atâtea lupte de cabinete, orĭ cine se póte întreba care a fostŭ până acum resultatulŭ lor, care e triumfulŭ obţinutŭ de aceştĭ Taleyranḑĭ din ḑilele nóstre? Respunsulŭ ni 'lŭ putemŭ da fie-care, că situaţiunea e totŭ aşa de gravă ca şi în momentulŭ sub-semnăriĭ tractatuluĭ de la Sant-Stefano, că şansele păciĭ departe de a fi căpătatŭ maĭ multŭ tĕrîmŭ, se împuţinéḑă din ḑi în ḑi. Cu tóte stăruinţele Austrieĭ de a se face Congresul, cu tótă intervenţiunea neputinciósă a Germanieĭ, lucrurile staŭ totŭ încurcate, şi Rusia îmbătată de triumfulŭ armeloŭ séle, nu pare încă hotărîtă a se desbrăca de ideile eĭ panslaviste relativŭ la cestiunea Orientuluĭ şi a se da de odată înapoĭ din situaţiunea critică ce 'şĭ-a creatŭ. Astă-ḑĭ, ca şi acumŭ aprópe două lunĭ, Anglia de o parte cere ca Rusia sĕ supue întregŭ tractatulŭ de la Sant-Stefano sancţiuneĭ Europeĭ; de altă parte guvernulŭ rusescŭ stărue în refusulŭ sĕŭ la acéstă cerere dréptă a putericeĭ séle rivale. Unulŭ susţine că Europa singură este în dreptŭ a modifica tractatele prin carĭ ea a regulatŭ până aci situaţiunea Orientuluĭ; cest-l-altŭ din contra contestă, în cea maĭ mare parte, acestŭ dreptŭ alŭ Europeĭ, şi voeşte sĕ adeveréscă că împărtăşasce principiele aceluĭ mare bărbatŭ care ḑicea că tractatele suntŭ făcute pentru a se călca.

Étă unde ne aflămŭ aḑĭ cu cestiunea orientuluĭ. Resultatulŭ tutulorŭ încercărilorŭ de împăciuire nu este de cât armările generale. Anglia face preparaţiunĭ considerabile de resbelŭ şi nu voieşte sĕ lase rolulŭ ce a luatŭ de apĕrătóre a onóreĭ şi intereselorŭ Europeĭ în contra împietărilorŭ moscovite, şi ia tóte mĕsurile pentru a eşi triumfătóre din luptă chiar de arŭ remâne singură.

Care va fi óre resultatul finaluluŭ alŭ tutulorŭ corespondinţelorŭ şi sforţărilorŭ diplomatice secundate de aceste armărĭ?

Din parte-ne amŭ dori din inimă ca ele sĕ nu aibă o deslegare totŭ atâtŭ de sângerósă ca şi tratativele *amicale* din sĕnulŭ Conferinţeĭ de la Constantinopole. Avemŭ seriόse temerĭ însĕ că, din nenorocire, cu tóte scirile despre depărtarea forţelorŭ ruso-englese de lîngă Constantinopole — déca acestea s'arŭ adeveri — situaţiunea nu se va ameliora ci va tărăgăi numaĭ până cândŭ armele vorŭ fi chemate sĕ taie nodulŭ ne-înţelegerilorŭ ce există.

Pentru a pătrunde în fondulŭ cestiunilorŭ atâtŭ de complicate ce sulevéză Irlanda, trebue sĕ cunóscă cine-va cel puţinŭ în mod somarŭ natura raporturilorŭ dintre arendaşĭ şi proprietariĭ de pămênturĭ. Indigeniĭ se plîngeaŭ maĭ cu deosebire contra confiscăriĭ proprietăţiĭ arendaşuluĭ şi contra espulsiuniĭ acestuia nemotivată. Unŭ arendaşŭ, atîtŭ cheltuindu'şĭ capitalulŭ sĕŭ câtŭ şi prin munca sa, sporea valórea moşieĭ arendată de elŭ, şi proprietarulŭ o confisca séŭ îşĭ apropria acea proprietate creată de cultivatorŭ, urcândŭ arenda în modŭ proporţionalŭ séŭ luândŭ unŭ nuoŭ arendaşŭ, dispusŭ a plăti preţulŭ celŭ nuoŭ. De obiceiŭ, vechiulŭ arendaşŭ consimţea a suferi ridicarea arenḑiĭ. Acésta era confiscaţiunea. A doua plîngere, aceea a espulsiuniĭ arbitrare, consta în faptulŭ că, într'o bună diminéţă şi fără nicĭ un motivŭ, lordulŭ proprietarŭ putea, chiar şi déca arendaşulŭ plătea regulatŭ arenda, să 'l isgonéscă atuncĭ chiar când familia arendaşuluĭ arŭ fi locuitŭ şi cultivatŭ acéstă moşie de secole.

Intr'o parte a Irlandeĭ, aceea care a fostŭ colonisată sub domnia luĭ Iacob I, esistă unŭ obiceiŭ cunoscutŭ sub numele de *Ulster-Custom*, dupĕ numele provincieĭ unde elŭ este în vigóre. Acestŭ obiceiŭ asigură arendaşuluĭ, care 'şĭ plătesce arenda, continuitatea posesiuniĭ; elŭ îĭ dă dreptulŭ de proprietate asupra îmbunătăţirilorŭ efectuate de dênsulŭ şi îĭ procură facultatea d'a vinde în deplină libertate partea sa de interesŭ, în acelaşĭ timpŭ cu arendarea, orĭ-cuĭ 'ĭ-arŭ plăcea. Sĕ luămŭ de esemplu o moşie care aduce pe anŭ unŭ venitŭ de 10,000 livre sterline; déca, mulţumită industrieĭ arendaşuluĭ, valórea aceleĭ moşiĭ arŭ fi fost ridicată până la 15.000 de livre, cele 5000 livre de sporire aparţinŭ arendaşuluĭ care, voindŭ sĕ lase moşia, avea dreptulŭ s'o trécă altuia, contra uneĭ compensaţiunĭ în profitulŭ sĕŭ.

In toţĭ timpiĭ populaţiunea agricolă a Irlandeĭ n'a visatŭ de câtŭ la continuitatea de posesiune a moşiilorŭ contra plătireĭ uneĭ anuităţĭ echitabile.

Mĕsurile legislative introduse de ministerulŭ Gladstone în 1870 asigură arendaşuluĭ o compensaţiune pentru îmbunătăţirile efectuate de elŭ. Déca este isgonitŭ, apoĭ are dreptulŭ d'a cita pe lordulŭ proprietarŭ înaintea unuĭ tribunalŭ care ficséză despăgubirea ce trebue să i se plătéscă.

———

Inaintarea Rusieĭ spre marea Négră şi marea Egee, mărirea Muntenegruluĭ şi darulŭ ce i se face acestuĭ credinceosŭ vasalŭ alŭ Rusieĭ cu o cóstă de mare şi cu unŭ bunŭ portŭ, suntŭ considerate de ḑiarele italiene ca *Piccolo*, *Nazione* şi *Gazetta d'Italia* ca unŭ pericolŭ directŭ pentru Italia. Alte ḑiare mergŭ şi maĭ departe: ele calculéḑă deja popasurile care maĭ despartŭ pe casacĭ de porţile Romeĭ. Până acumŭ, astŭ-felŭ se ḑice prin aceste foĭ, mĕsurile militare ale Italieĭ trebuiaŭ sĕ fie îndreptate numaĭ contra Francieĭ şi a Austrieĭ; acumŭ însĕ, Italia este ameninţată în partea sea cea maĭ vulnerabilă de către Rusia. Italia nu póte sĕ permită stabilirea Rusieĭ în marea Mediterană, totŭ atâtŭ câtŭ nu póte sĕ permită nicĭ Austro-Ungaria ca sĕ fie închisă pe uscatŭ de vasaliĭ ruşĭ. De aceea dérŭ trebue sĕ se facă contra Rusieĭ, precum o détă Veneţia a făcutŭ contra Turcieĭ. Cu o fórte mare seriositate, *Gazetta d'Italia* se sforţéḑă sĕ probeḑe că interesele Austrieĭ şi ale Italieĭ suntŭ identice faţă cu visurile de dominaţiune luméscă a Rusieĭ. Rusia, ḑice acéstă fóie, nu face o politică de naţionalităţĭ, ci de rase. „Slaviĭ, „ḑice cu multă dreptate acelaşĭ ḑiarŭ, „suntŭ o rasă compusă din maĭ multe „naţionalităţĭ, şi acésta numaĭ în sen„sulŭ philologicŭ. Rusia, spre satisfa„cerea planurilorŭ séle cele ambiţióse, „face o politică de rase, care, déca va începe „contra pangermanismuluĭ şi contra pan„romanismuluĭ, se va transforma într'unŭ „resbelŭ generalŭ. Necesitatea, d'a pune „unŭ capătŭ panslavismuluĭ, Italia o a„runcă asupra Austrieĭ, a căreĭ putere şi „esistenţă suntŭ o protecţiune pentru „dênsa atâtŭ contra Rusieĭ câtŭ şi con„tra Germanieĭ.„

Chiarŭ şi ḑiarulŭ *La Liberté*, care altă détă era din sufletŭ pentru Rusia, chiarŭ şi elŭ este de părere că prin România şi Grecia trebue sĕ se facă o contra-greutate contra prea mareĭ Bulgariĭ. Cu tóte acestea, adaogă aceiaşĭ fóie, constituirea noueĭ Bulgariĭ este unŭ faptŭ îndeplinitŭ, care nu póte sĕ fie distrusŭ de câtŭ printr'unŭ resbelŭ. De aceea Italia nu trebue nicĭ sĕ 'şĭ lege mâinile prin declaraţiunĭ timpuriĭ, nicĭ sĕ 'şĭ înlănţuiască politica sa cu aceia a Engltereĭ şi a Austrieĭ. Şi fóia *Nazione* este pentru o politică espectativă, dérŭ într'unŭ tonŭ simpaticŭ Austrieĭ. Austria, ḑice citata fóie, ţinteşte la altŭ ceva ca Englitera, totŭ paralelŭ însă cu dênsa: înlăturarea tractatuluĭ de la San Stefano. Atitudinea cea energică a Austriei contra Rusieĭ, însemneaḑă că austriaciĭ n'aŭ a se teme întru nimicŭ de germanĭ.

———

Citimŭ în *Neue freie Presse* de la 30 Aprilŭ:

„Scirea că se meditéḑă intrarea trupelorŭ austriace în Bosnia, ni se confirmă din nuoŭ. Intrarea trupelorŭ se ḑice că va avea locŭ în celŭ maĭ apropiatŭ timpŭ— se ḑice chiarŭ peste 14 ḑile. Suntŭ desemnaţĭ deja şi şefiĭ pentru administraţiunea civilă a ţĕrilorŭ ce este vorba sĕ fie ocupate. Aceştia suntŭ: Cavalerulŭ de Fluck şi d. de Hueber.

D'ale ḑileĭ.

— In nóptea de 18—19 curentŭ, pe cân
Mihaĭ Samuel, Stan Ionescu şi Gregorie Io
încărcaŭ fânŭ dupe şoséoa Basarab, nisce fă
torĭ de rele le aŭ furatŭ cincĭ caĭ legaţĭ în
propiere. Unulŭ dintre muncitorĭ, alergând
dupe furŭ, a fostŭ lovitŭ cu unŭ lemnŭ în ca
Elŭ n'a pututŭ sĕ scape de câtŭ doĭ caĭ.

— Coman Blez a lovitŭ asemenea în ca
cu o lopată pe grădinarulŭ d-luĭ C. Boeresc

— D. Nae Căpităuescu a fostŭ bĕtutŭ d
servitorulŭ sĕŭ care 'ĭ-a ruptŭ şi o ţigaretă.

— D-luĭ Grecénu din str. Pătraşcu vodă No
21 i s'a furatŭ maĭ multe haine, unŭ césor
nicŭ, etc.

*

Atragemŭ atenţiunea poliţieĭ din capitală asupra numĕruluĭ considerabilŭ de cerşetorĭ c
întâlnimŭ pe strade în torŭ timpulŭ ḑileĭ. Ce
maĭ mulţĭ din aceştia suntŭ sdravenĭ şi ar
putea sĕ muncéscă fórte bine fără a maĭ recurge la mila publică, şi a asurḑi lumea c
bociturile lorŭ prefăcute. E bine ca asemene
ómenĭ ca şi ceĭ carĭ cerşescŭ din causa neputinţeĭ în care se află de a munci sĕ fie adunaţ
dupe strade.

*

De câtŭ-va timpŭ se observă unŭ faptŭ fórte îngrijitorŭ, şi care arŭ reclama urgente mĕsurĭ de combatere. E vorba de proporţiunile enorme ce a luatŭ mortalitatea în capitala nóstră. Din Buletinele sanitare ce aparŭ în *Monitorulŭ comunalŭ*, resultŭ că, pe sĕptămână, abia se nasc câte 100—115 copiĭ şi morŭ de la 200—220, lucru care nu s'a maĭ observatŭ încă de multŭ timpŭ. Bólele principale suntŭ tifosulŭ, ftisia, pneumonia şi pleuresia, febre tifoide, etc.

Una din causele principale care favorisă acéstă mortalitate este neapĕrat şi variabilitatea bruscă a timpuluĭ ce amŭ avutŭ, dérŭ maĭ e şi miasmele ce se exală de prin cele maĭ multe unghiurĭ ale capitaleĭ.

Avisŭ d-luĭ doctorŭ Felix, care ḑicea maĭ erĭ că starea sanitară a capitaleĭ nu e atâtŭ de îngrijitóre, şi onorabileĭ primăriĭ, care conservă lacurile infecte din oraşŭ.

*

Pentru că vorbirămŭ de lacurĭ infecte, sĕ maĭ punemŭ în vederea părinţilorŭ oraşuluĭ mocirlele din aşea numitele *gropĭ* ce daŭ în strada Popa-Tatu. E lucru spăimântătorŭ sĕ vaḑă cine-va acele bălţĭ noroióse ce infectéḑă tóte suburbiele vecine, şi causéḑă bóle care consumă şi ruinéḑă sănătatea nu numaĭ a *gropenilorŭ* dérŭ a tutulorŭ locuitorilorŭ de prin prejurŭ.

Ni se pare că a astupa pe câtŭ se póte aceste gropĭ nu arŭ fi tocmaĭ lucru tare costisitorŭ pentru comună. Ne tememŭ însĕ că, într'unŭ asemenea casŭ, sĕ nu se umple totŭ cu gunós de prin grajdurĭ, cumŭ se face în maidanulŭ din partea stângă a şoseleĭ de unde se termină calea Mogoşóeĭ.

*

Intr'o comună din Transilvania s'a îngropatŭ acumŭ câte-va sĕptămânĭ o femeiă vie care fusese creḑută mórtă. Auḑindu-se strigăte de sub pămĕntŭ, aŭ alergatŭ îndată de aŭ desgropat'o, dérŭ era prea târḑiŭ, căcĭ murise în chinurile cele maĭ crude.

Semnalămŭ aceste fapte domnilorŭ medicĭ de la comisiĭ carĭ, ceĭ maĭ mulţĭ libereaḑă certificate de înmormântare fără sĕ fi mersŭ sĕ constate de visitarea mortuluĭ.

Foiţa Telegrafuluĭ

VICTOR HUGO 12

HISTORIA UNEI CRIME

— Depunerea unuĭ martorŭ —

Tradusă de C. Calligari.

Antêia ḑi.

GUET-APENS

XII

Primăria despărţireĭ a X-a

Naratorulŭ are o singură datoriă, sĕ nareze. Elŭ ḑice totŭ rĕulŭ ca şi binele. Orĭ-cum arŭ fi însĕ, cu tóte acéste detaliurĭ pe carĭ n'a trebuitŭ sĕ le trecemŭ cu vederea, afară de restricţiunile ce amŭ arĕtatŭ, atitudinea ómenilor drepteĭ, carĭ compuneaŭ marea majoritate a acesteĭ reuniunĭ, fu din multe puncturĭ de vedere demnă şi onorabilă. Uniĭ chiarŭ, o vĕḑurămŭ, arătară resoluţiune şi energie ca şi când arŭ fi vrutŭ se rivaliseḑe cu ómeniĭ stângeĭ.

Sĕ o ḑicemŭ aci, căcĭ în cursulŭ acesteĭ historiĭ vomŭ maĭ vedea privirea unora din membriĭ drepteĭ întorcĕndu-se către poporŭ, nu trebue sĕ ne înşelămŭ: aceştĭ ómenĭ monarchicĭ carĭ vorbiaŭ de insurecţiune populară şi carĭ invocaŭ mahalalele eraŭ o minoritate în majoritate, o minoritate neperceptibilă. Antony Thouret propuse celorŭ carĭ eraŭ capĭ, sĕ percurgă în corpore quartirurile populare, cu decretulŭ de cădere în mână. Insistândŭ, eĭ refusară. Declarară că nu vorŭ sĕ se apere de câtŭ prin forţă organisată, nu prin poporŭ. Lucru ciudatŭ de ḑisŭ, dérŭ care trebue constatatŭ, cu obiceiulŭ lorŭ de myopiă politică, resistenţa populară armată, chiarŭ în numele legeĭ, le părea o sediţiune. Totŭ ce puteaŭ suferi de o aparenţă revoluţionară, era o legiune de garda naţională, cu toboşari în capŭ; fugiaŭ dinaintea baricadeĭ, dreptulŭ în blusă nu era dreptulŭ, adevĕrulŭ armatŭ cu o lanciă numaĭ era adevĕrulŭ, legea depavênd o uliţă le făcea efectulŭ uneĭ luminide. In fondŭ, şi luându'ĭ pentru ce eraŭ şi pentru ce semnificaŭ ca ómenĭ politicĭ, aceştĭ membriĭ din dreapta aveaŭ dreptate. Ce arŭ fi făcutŭ cu poporulŭ? Şi poporulŭ ce arŭ fi făcutŭ cu eĭ? Cumŭ arŭ fi lucratŭ ca sĕ aprinḑă mulţimea? Póte sĕ'şĭ închipuéscă cine-va pe Falloux tribunŭ suflândŭ asupra mahalaleĭ Antoine?

Vaĭ! în miḑloculŭ acestorŭ obscurităţĭ grămădite, în aceste fatale complicaţiunĭ de circumstanţe de carĭ lovitura de statŭ profită în unŭ modŭ aşa de odiosŭ şi perfidŭ, în acéstă vastă neînţelegere care formă tótă situaţiunea, ca sĕ aprinḑă scânteia revoluţionară în ânima poporuluĭ, Danton însuşĭ nu arŭ fi pututŭ!

Lovitura de statŭ intră în acéstă reuniune fără ruşine, cu boneta sea de temniţarŭ pe cap, avu o siguranţă infamă, dérŭ acolo ca în tóte părţile. Eraŭ în acéstă majoritate 300 representanţĭ aĭ poporuluĭ, Ludovic Bonaparte trămise ca sĕ'ĭ gonéscă unŭ sergentŭ. Adunarea resistândŭ sergentuluĭ, trămise unŭ oficerŭ, comandantulŭ prin interim alŭ batalionuluĭ al 6-lea de vênĕtorĭ de Vincennes. Acestŭ oficerŭ june, blondŭ, glumetŭ, rîḑĕndŭ şi ameninţândŭ, arĕtă cu degetu scara plină de soldaţĭ şi 'şĭ rîdéa de Adunare.—Cine este acestŭ micŭ blondŭ? ḑise unŭ membru din drépta. Unŭ guardŭ naţionalŭ ḑise: — Déră aruncaţi'lŭ pe feréstră! — Daţi'ĭ unŭ piciorŭ în spate! strigă unŭ omŭ al poporuluĭ, găsindŭ astŭ-felŭ înaintea luĭ două-Decembriŭ, ca Cambronne înaintea luĭ Waterloo, cuvêntulŭ din urmă şi celŭ adevĕratŭ.

Acéstă adunare, orĭ câtŭ de marĭ arŭ fi nedreptăţile séle către principiurile revoluţiuneĭ, şi nedreptăţile séle, singură democraţia avea dreptulŭ a i le reproşa, acéstă Adunare, ḑicŭ, era Adunarea Naţională adică Republica încarnată, sufragiulŭ universal trăindŭ, majestatea naţiuneĭ în picióre şi visibilă, Ludovic Bonaparte asasină acéstă Adunare, şi maĭ multŭ o insultă. A da o palmă este maĭ rĕŭ de câtŭ a da o lovitură de pumnalŭ.

Grădinile dîmprejurŭ, ocupate de trupe, eraŭ pline de sticle sparte; se deduse de bĕutŭ soldaţilorŭ. Se supuneaŭ numaĭ şi numaĭ epoletelorŭ, şi, dupĕ expresiunea unuĭ martor ocular, păréŭ «prostiţĭ». Representanţiĭ interpelaŭ şi le ḑicea: Déră este o crimă! Eĭ respundeaŭ: nu scimŭ.

Se auḑi unŭ soldatŭ ḑicĕndŭ altuia: — Ce aĭ făcutŭ cu ceĭ ḑece francĭ de diminéţă?

Sergenţiĭ împingiaŭ pe ofiţerĭ. Afară de comandantŭ, care probabilŭ câştigă crucea, ofiţeriĭ eraŭ respectuoşĭ, sergenţiĭ brutalĭ.

Unuĭ locotenentŭ care părea că nu se hotărăşte, unŭ sergentŭ îĭ strigă: — nu comandaţĭ singurŭ aci! Aideţĭ, înaintaţĭ!

D-nu de Vatismesnil întrebă pe unŭ soldatŭ: — Veţĭ îndrăsni óre sĕ ne arestaţĭ, pe noĭ representanţĭ aĭ poporuluĭ? — Ba bine că nu, ḑise soldatulŭ.

Maĭ mulţĭ soldaţĭ auḑindŭ representanţiĭ ḑicêndŭ că nu mâncaseră de diminéţă, le oferiră din pânea lorŭ soldăţéscă. Uniĭ acceptară. D-nu de Tocquevile, care era bolnavŭ şi sta reḑĕmatŭ în deschiḑêtura uneĭ ferestre, primi de la unŭ soldatŭ o bucată de pâne pe care o împărţi cu D-nu Chambolle.

Duoĭ comisarĭ de poliţiă se presintară «în ţinuta», cu haine negre, cu şarfurile lorŭ şi cu pălăriile lorŭ cu găitanŭ negru. Unulŭ era bĕtrânŭ, celŭ-l-altŭ era tînărŭ. Primul se numia Lemoine-Tacherot, éră nu Bacherel, cum s'a imprimatŭ din greşélă; celŭ d'alŭ duoilea Barlet. Aceste două nume trebuia notate! Se observă maĭ întêiŭ îndrăsnéla néauḑită a acestuĭ Barlet. Nimic nu'ĭ lipsi: cuvêntul cynic, gestul provocatorŭ, accentulŭ sardonicŭ. In adevĕrŭ, somândŭ reuniunea ca se disolve, elŭ adăogă cu unŭ adevĕratŭ aerŭ de insolenţă: *Cu cuvêntŭ séŭ fără*, se murmura pe băncile Adunăreĭ:— Cine este acestŭ derbedeŭ! Celŭ-l-altŭ, comparatŭ cu acesta, părea moderatŭ şi pasivŭ. Emile Déan striga: — Bĕtrânulŭ îşĭ face meseria, tinĕrulŭ lucréḑă pentru înaintarea luĭ.

Inainte de intrarea acestora, Tacherot şi Barlet, înainte de a auḑi pe parchetulŭ scărilorŭ paturile puscilorŭ resunândŭ, acéstă Adunare se gândise la resistenţă. La ce resistenţă? O spuserămŭ. Majoritatea nu putea admite de cât o resistenţă regulată, militară, în uniformă şi cu epolete. A decreta acéstă resistenţă era lesne, a o organisa era greŭ. Generaliĭ pe cari majoritatea avea obiceiulŭ de a se basa fiindŭ arestaţĭ, nu maĭ eraŭ pentru dênsa de câtŭ doĭ generalĭ posibilĭ, Ordinot şi Lauriston. Generalulŭ Marquisŭ de Lauriston, vechiŭ pairŭ alŭ Francieĭ, de o dată colonelŭ alŭ legiuneĭ a

Diverse.

Brigandagiŭ. Se scrie din Mussĭ (Sardinia) că în nóptea de 16 spre 17 Aprilie, o bandă de rĕŭ făcĕtorŭ armaţĭ cu puşcĭ şi săbiĭ, dupe ce aŭ înconjuratŭ locuinţa vicarului parohieĭ abatele Cossu, încercară de a sparge pórta spre a intra înăuntru.

Vicarulŭ, deşteptându-se de sgomotŭ, chémă în ajutoru'ĭ pe paracliserŭ în etate de 70 anĭ Eĭ se armară amânduoĭ şi se scoborâră în curte. Rĕŭ făcĕtoriĭ făcuse o spărtură in ḑidulŭ incinteĭ şi capulŭ unuĭ banditŭ apăru printr'însa. «Inapoĭ! strigă vicarulŭ, séŭ daŭ focŭ!» Şi faptulŭ urmă amaninţarea, dérŭ cele două pistóle nu luară focŭ.

Preotulŭ desperatŭ şi spăimêntatŭ de loviturile de puşcă ale asediatorilorŭ, ce trăgeaŭ spre a intimida pe vecinĭ, se sui în întâiulŭ etagiŭ şi se închise cu sacristenulŭ în camera unde dormea sora şi fiica acestuia. Eĭ se baricadară acolo, comptândŭ pe ajutorulŭ vecinilorŭ. Dérŭ ajutórele nu sosiră şi banda, care intrase în casă, nu întârḑiă a sparge uşa cameriĭ, care devenise forterеţa vicaruluĭ. Acesta, vĕḑêndŭ că era inutilă orĭ ce resistenţă, promise a se preda déca 'ĭ lăsaŭ viaţa.

In urma acesteĭ capitulărĭ, bandiţiĭ puseră în sacŭ pe vicarŭ, pe sacristenŭ şi pe femeĭ, şi apoĭ începură jafulŭ. »Ucideţi'ĭ! ucideţi'ĭ!« striga şefulŭ bandeĭ. Totŭ de o détă unulŭ din aceştĭ miserabiliĭ sosi anunţândŭ că locuitoriĭ alergaŭ în ajutorulŭ vicaruluĭ. Banda o luă atuncĭ la fugă

Furtulŭ se ridică la maĭ multŭ de 5000 fr. în aurŭ, haine, bilete de bancă. Nenorocitulŭ sacristenŭ a fostŭ rănitŭ la unŭ braţŭ. Locuitoriĭ sosindŭ făcură o descărcătură generală asupra fugarilorŭ. Doui dintre eĭ fură răniţĭ.

*

De spiritŭ. Din Elveţia se scrie următórele liniĭ:

In ḑilele din urmă unŭ individŭ bine îmbrăcatŭ, cu pardesiu lungŭ. cu cisme elegante, intră într'unŭ stabilimentŭ la Olten. Elŭ prânḑeşte cu mare poftă. Dupĕ méssă, nobilulŭ nostru cată sĕ scape de plată; i se aminti însĕ că la Olten e obiceiulŭ de a plăti costulŭ mâncăriĭ.

«Nu amŭ banĭ», ḑice elŭ atuncĭ. Birtaşulŭ voi sĕ'ĭ ia garanţie pălăria. «Nu, reluă cu vioiciune óspele, nu potŭ sĕ lasŭ pălăria, luaţi'mĭ maĭ bine pantaloniĭ.»

Elŭ trecu atuncĭ în camera vecină şi 'ĭ aduse acestŭ garantŭ alŭ pudóreĭ.

Cu totŭ frigulŭ ce era şi apĕratŭ de cismele şi pardesiuulŭ sĕŭ în contra privirilorŭ indiscrete, el ajunse séra la Soleure. Ceru bucate şi supă cumŭ şi prânḑise, se sue în Camera sea, face unŭ pachetŭ din haine, chiamă pe servitorŭ şi'ĭ 'lŭ dă.

A doua ḑi i se aduse hainele. Unde 'mĭ e pantalonulŭ?» ḑise elŭ cu unŭ ton mâniosŭ.

Servitorulŭ nu vĕḑuse nimicŭ. Celŭ-l'altŭ se prefăcea că se irită. Atrasŭ de sgomotŭ veni şi stăpânulŭ hotelului.

— Ce este acestŭ sgomotŭ? ḑise elŭ.

— »Pantaloniĭ meĭ, pantaloniĭ! Ce 'mĭ-aţĭ făcutŭ pantaloniĭ?

Otelierulŭ înţelése că 'ĭ lipseşte unŭ pantalon; şi temându-se de reputaţiunea stabilimentuluĭ sĕŭ, grăbi a complecta costumulŭ óspeluĭ sĕŭ.

»Şi punga! ḑise acesta scotocindŭ busunarele pantalonilorŭ sĕĭ nuoĭ.

Cu mare greutate reuşiră a'lŭ satisface. Nu sciŭ ce o fi primitŭ; dérŭ cea-ce sciŭ, e că la plecarea sea şefulŭ oteluluĭ îlŭ însoţi până la pórtă ḑicĕndu'ĭ:

— Te rogŭ amiculŭ meŭ nu vorbi nimenuĭ de acéstă afacere.

*

Clasificarea raselorŭ dupĕ picióre. La Tribune médicale publică următórele liniĭ în care se clasifică rasele dupĕ mărimea şi forma piciorului:

Piciorulŭ negrului este lungŭ şi turtitŭ; totŭ aşea este şi alŭ Nubianuluĭ care se asémănă cu o *placă.* Totŭ turtitŭ este şi piciorulŭ Japenesuluĭ, alŭ arabuluĭ etc. Sĕ vedemŭ acumŭ rasele europene: La englesĭ piciorulŭ este lung, supţire şi turtitŭ.

La germanĭ piciorulŭ este lungŭ, şi grosŭ. Din contră, piciorulŭ francesilorŭ este scurtŭ, micŭ elegantŭ, încovoiatŭ.

La aceiaşĭ rasă, piciorulŭ este maĭ scurtŭ de câtŭ la cele-l-alte.

In veaculŭ de mijlocŭ, nobiliĭ trataŭ pe ceĭ de josŭ de «picióre turtite», ceea-ce însemna că numărulŭ acestorŭ picióre era fórte considerabilŭ la acea epocă. Astăḑi acestŭ numărŭ fiind fórte micŭ resultă că piciorulŭ care era turtit la străbuniĭ noştri s'a încovoiat din ce în ce cu câtŭ rasa s'a desvoltatŭ.

Acum piciorul este maĭ micŭ şi maĭ încovoiat la orăşenĭ de câtŭ la ţĕranĭ. Ţărancele care vinŭ la Paris aŭ piciorul maĭ puţin încovoiat de câtŭ parisienele. La vechile clase diriginte care suntŭ pe calea degenerăriĭ, piceorulŭ se lungeşte şi se turteşte, pe cândŭ volumulŭ capuluĭ se micşoréḑă.

*

Planurĭ rusescĭ. De cândŭ ostilităţile ameninţă a isbucni între Anglia şi Rusia, proiectele cele maĭ straniĭ s'aŭ conceputŭ de mariĭ ómenĭ ruşĭ, carĭ toţĭ aŭ unŭ secretŭ infailibilŭ pentru a distruge instantaneŭ flota britanică. Acésta ne aminteşte invenţiunile ce apărură în timpulŭ asediuluĭ Parisuluĭ: bombe asfixiătóre, paraglónţe, torpile suterane, etc. tóte invenţiunĭ carĭ avură unŭ resultatŭ pe care 'lŭ scimŭ.

Ruşiĭ parŭ a fi atinşĭ şi eĭ de aceiaşĭ manie, cea-ce este unŭ rĕŭ augurŭ pentru armele lorŭ. Iată că unŭ locuitorŭ din Odesa propune guvernuluĭ de a aprinde escadra englesă pe preţulŭ de 150,000 francĭ! Câtŭ pentru *modus operandi,* elŭ e din cele maĭ ingenióse: Cu 1000 tone de petroleŭ, care se găseşte în cantităţĭ marĭ pe ţĕrmiĭ măreĭ Caspice, s'arŭ putea acoperi Bosforulŭ de la Buiukdere până la marea Négră, cu o masă aprinḑătóre, care, trasă de curentŭ câte 40 mile pe oră, arŭ atinge cuirasatele inimice înainte de a fi eşite din strâmtóre.

*

De necreḑutŭ. Times semnaléḑă unŭ faptŭ curiosŭ care arŭ părea de necreḑutŭ déca nu arŭ fi estrasŭ dintr'unŭ raportŭ medicalŭ oficialŭ.

A muritŭ la Londra, în Prestreich Asilum, unŭ nebunŭ în alŭ căruĭ corpŭ s'aŭ găsitŭ următórele 1841 obiecte: 20 inele, 14 bucăţĭ de sticlă, 10 cremene, 3 bucăţĭ de sfóră, o bucată de aramă, o sulă, unŭ pieptene, 9 butonĭ de aramă şi 1742 cue! Se scrie că felulŭ de nebunia care consta în a înghiţi totŭ felulŭ de lucrurĭ e fórte respânditŭ.

*

Unŭ butoĭ monstru. Printre curiosităţile ce trimite Ungaria la esposiţia universală din Paris e unŭ butoĭ monstru care, prin mărimea sa, are sĕ facă reputaţia pădurilorŭ de stejarŭ ungureştĭ. Acestŭ butoĭ care póte ţine până la o sută şaĭ-ḑecĭ persóne ne represintă înăuntru *O ḑi de culesulŭ viilorŭ in Ungaria.*

Construcţiunea sa a costatŭ aprópe ḑece miĭ de florinĭ. A trebuitŭ treĭ vagóne pentru ca sĕ 'lŭ transporte desfăcutŭ la Paris.

*

Ultime Sciri.

SERVICIULŬ PRIVATŬ ALŬ „TELEGRAFULUĬ"

(Agenţia Havas)

(Serviciulŭ de aḑĭ, 9 ore diminéţa.)

Constantinopole, 2 Maiŭ. — Populaţiunile câtor-va din districtele Vilaetelorŭ Scutari şi Albania trimitŭ către puterĭ o protestaţiune în contra anecsăriĭ lorŭ la Muntenegru. Nuoĭ încăerărĭ s'aŭ făcutŭ în Tracia, între ruşĭ şi bulgarĭ de o parte şi musulmaniĭ de alta. Marele duce Nicolae, înainte de a pleca, e adresatŭ o telegramă principilorŭ Românieĭ, Serbieĭ şi Muntenegruluĭ mulţumindu-le că 'ĭ-aŭ datŭ concursulŭ armatelorŭ lorŭ.

Ruşiĭ aŭ reînouitŭ cererea lorŭ privitóre la repedea deşertare a Şumleĭ, a Varneĭ şi a Batumuluĭ, dérŭ turciĭ nu parŭ hotărîţĭ a se grăbi. O parte din forţele ruse, carĭ se afla la San Stefano, se va trage înapoĭ în septămâna viitóre spre fortificaţiunile de la Tchataldja. Ajutóre ruse s'aŭ trimisŭ în spre Bulairu.

Paris, 3 Maiŭ. — Se telegrafiaḑă din Londra către *Monitorulŭ Universalŭ* că Germania arméḑă într'unŭ modŭ formidabilŭ cóstele măriĭ de nord şi ale măriĭ Baltice. Bateriĭ de mare calibru s'aŭ stabilitŭ pe aceste cóste.

Constantinopole, 2 Maiŭ.—Generalulŭ Chayer paşa e numitŭ ambasadorŭ alŭ Porţiĭ la Petersburg şi Soleiman bei, consilierŭ la aceiaşĭ ambasadă. D. de Larbanoff e numitŭ ambasadorŭ alŭ Rusieĭ la Constantinopole. Ruşiĭ ocupă Pravodi între Şumla şi Varna. Vre o 20 batalióne turceştĭ suntŭ încă la Varna şi totŭ atâtea la Şumla. Consiliulŭ care s'a ţinutŭ aḑĭ la Seraschieratŭ s'a ocupatŭ cu organisarea uneĭ armate de apĕrare.

Viena, 2 Maĭ. — Se telegrafiaḑă din Constantinopole către *Corespondinţa politică* cu data de 2: Negocierile urméḑă între Pórtă şi generalulŭ Totleben, în privinţa deşertăriĭ Batumuluĭ a Şumleĭ şi a Varneĭ; până acumŭ ele aŭ rĕmasŭ fără nicĭ unŭ resultatŭ. Savfet paşa declară că Ruşiĭ n'aŭ executatŭ nicĭ eĭ de totŭ stipulaţiunile tractatuluĭ de la San Stefano. Cu tóte astea Pórta a trimisŭ brigadierĭ luĭ Osman Nehad care comandă la Batum; scopulŭ misiuneĭ lorŭ nu este evidentŭ. Saad Eddim şi Sadyk suntŭ trimişĭ la Scutarĭ, ca membri aĭ noueĭ comisiunĭ mixtă însărcinată cu delimitarea fruntarielorŭ. Generalulŭ Totleben a reînceputŭ negocierile cu comandantulŭ floteĭ englese în privinţa «retragerĭ de odată».

Corespondinţa politică publică o scrisóre din Petersburg dupe care unŭ mare consiliŭ de miniştriĭ, ţinutŭ la 28 Aprilie sub preşedinţa împĕratuluĭ, arŭ fi luatŭ hotărîrĭ importante şi de natură împăciuitóre. Aceiaşĭ scrisóre releveaḑă că, în fine, cabinetulŭ din Petersburg a luatŭ o nouă iniţiativă în vederea de a începe negocierĭ cu cabinetulŭ din Londra în cestiunea Congresuluĭ şi că aceste negocierĭ s'arŭ fi basândŭ pe concesiunĭ maĭ marĭ de câtŭ concesiunile făcute înainte.

Aceste telegrame fiind publicate în ediţia de a séră, le reproducemŭ aḑĭ pentru cititoriĭ de la améḑĭ.

(Serviciulŭ de erĭ, 4 ore dupĕ améḑă)

Londra, 2 Maiŭ. — Unŭ alŭ douilea detaşamentŭ de trupe din Indiĭ a plecatŭ erĭ de la Bombay cu destinaţiunea pentru Malta. Austria a opritŭ esportaţiunea torpilelorŭ.

D. Cross, ministru din năuntru, cu ocasiunea inaugurăriĭ clubuluĭ conservator la Preston, a ḑisŭ:

«Tóte silinţele Engliterеĭ aŭ de scop de a menţine dreptulŭ internaţional, ast-fel cum resultă din tratate. Pentru ce sĕ se strângă unŭ Congresŭ décă tratatulŭ ce va eşi póte fi violatŭ de către unulŭ din sub-semnătorĭ? Tratatulŭ de la San Stefano trebue sĕ fie pusŭ pe masa Congresuluĭ pentru a fi esaminatŭ. Noĭ admitemŭ că schimbărĭ aŭ devenitŭ necesariĭ, dérŭ trebue a fi discutate acele schimbărĭ.

Loteria Germană de banĭ. Nu lipsimŭ d'a atrage atenţiunea lectorilor acestuĭ ḑiar asupra anunciuluĭ de aḑĭ alŭ birouluĭ principalŭ de loterie Jsenthal & Comp. în Hamburg. Nu se tratéză aci de verĭ o întreprindere privată, ci de obligaţiunĭ de Stat pentru carĭ guvernulŭ germanŭ la Hamburg garantéză cu tótă averea Statuluĭ. Avênd în vedere că Hamburg e metropola comerciuluĭ european enumerându-se între Statele cele maĭ bogate din Germania, unŭ Statŭ ale căruĭ finance se află într'o stare brilantă, nu maĭ încape nicĭ o îndoială despre soliditatea acesteĭ loterie de Statŭ. Arŭ fi de dorit ca unŭ numĕrŭ considerabilŭ a premiurilorŭ principale conţinute în acéstă loterie să vie din noŭ în ţéra nóstră.

A eşit de sub tipar *frumósa broşură* numită:

Spada Rĕsbunăreĭ

Naraţiune istorică-romanţiósă din revoluţiunea Elenă de la 1821, cu o ilustraţiune, tradusă de Athanasie Chr. Curti, şi se află de vênḑare la tóte librăriile din Capitală, preţulŭ numaĭ 2 leĭ.

In Librăria D-luĭ *N. Danielopolu* s'a depusŭ ediţia II-a din broşura:

Questiunea Orientuluĭ Europeanŭ

ŞI

Soluţiunea sa

séŭ

Republica Confederativă în Constantinopole prin helenismŭ

de

TH. A. PASCHIDES

Anunciŭ de tot importantŭ

Marele Hotel Concordia

proprietatea fraţilorŭ Hagi Jecu

Din Buzĕŭ

Din causa mareĭ crise ce bântue ţara nóstră de la unŭ timpŭ considerabilŭ încoa, rĕmâindŭ ne arendatŭ, sub-semnatulŭ proprietarulŭ acestuĭ imobilŭ, vĕḑêndu-mĕ forţatŭ a lua acéstă sarcină cu întreţinerea luĭ ca pe de-o-parte a nu se negligia interesele, iarŭ pe de alta a putea satisface dorinţele Onor. Voiajorĭ şi visitatorĭ, ce vorŭ bine-voi a frecuenta acestŭ Stabilimentŭ, spre a putea rĕmânea mulţumiţĭ complectŭ, amŭ luatŭ iniţiativa de a face o radicală reparaţiune atâtŭ la Cazinu Restaurantŭ rândulŭ de josŭ precumŭ şi la Hotelulŭ Concordia etagiulŭ de susŭ fără a cruţa timpŭ, cheltuelĭ şi ostenelĭ, terminându-le, zugrăvindulŭ şi mobilându-le pe tóte din noŭ unde amŭ formatŭ totŭ o dată şi alte şapte camere pendinte, şi patru salóne la faţă fórte spaţióse, splendid mobilate, tóte acestea le pun la disposiţia Onor. Voiajorĭ şi Visitatorĭ, unde sper că vor putea găsi tóte mulţumirile, liniştea şi alimentările cele maĭ gustóse cu serviciulŭ celŭ maĭ promptŭ, şi spre a putea fi în curentŭ cu timpulŭ de faţă ca să potŭ combate criza, amŭ făcutŭ o reducere la tarifa Hoteluluĭ cu 40%.

NB. Suntŭ avisaţĭ toţĭ D-niĭ Voiajorĭ şi Visitatorĭ a nu da ascultare calomniatorilorŭ şi birjarilorŭ ce voescŭ a vĕ transporta pe la alte locurĭ fiindŭ părţĭ interesante, ci pipăiţĭ şi veţĭ vedea adevĕrulŭ.

Tarifa Hoteluluĭ.

Fiindŭ informatŭ că mulţĭ din D-niĭ voiajorĭ suntŭ induşĭ în erόre de calomniatorĭ că preţurile din tarifa hoteluluĭ suntŭ prea scumpe o publicămŭ spre cunoscinţă:

Clasa I. Salon 3 fr. de persónă.
Clasa II. Cameră 2 fr. de persónă.
Clasa III. Cameră 1 fr. de persónă.
1 lumânare 50 banĭ.
1 porţie de lemne 16 bucăţĭ 1 franc.
1 porţie mică 8 bucăţĭ 50 bani.

Proprietarŭ, H. M. Jecu.

X-a şi representantŭ alŭ poporuluĭ, deosebia între datoria sa de representantŭ şi datoria sa de colonelŭ. Somatŭ de uniĭ din amiciĭ sĕĭ din drépta de a pune sĕ bată tobele şi de a convoca legiunea X-a, respundea: — Ca representantŭ alŭ poporuluĭ, trebue sĕ punŭ puterea executivă sub acusaţiune, déră ca Colonelŭ trebue sĕ mĕ supunŭ. — Se pare că fu cu nepuntinţă a'lŭ scóte din acestŭ raţionamentŭ.

Straniŭ.

— Ce prostŭ e! ḑicea Piscatory.

— Ce de spiritŭ e! ḑicea Falloux

Primulŭ ofiţerŭ de garda naţională care se presintă în acéstă formă părea că este recunoscutŭ de doĭ membri din drépta, carĭ ḑiseră: — E d. de Perigord! Se înşelaŭ; era d-nu Guilbort, capu batalionuluĭ alŭ 3-a din legiunea a X-a. Declară că era gata a merge, la primulŭ ordinŭ alŭ coloneluluĭ sĕŭ generalulŭ Lauriston. Generalulŭ Lauriston se coborî în curte şi se sui peste unŭ minutŭ ḑicêndŭ: — Autoritatea mea nu maĭ este cunoscută. 'Mĭ amŭ datŭ demisiunea. Şi afară de acésta, numele Lauriston nu era familiarŭ soldaţilorŭ. Oudinot era maĭ cunoscutŭ armateĭ. Dérŭ cumŭ?

Cândŭ numele Oudinot fu pronunţatŭ, în acéstă reuniune compusă aprópe numaĭ din membri din drépta, se născu unŭ felŭ de tremurŭ. In adevĕrŭ, în acelŭ minutŭ criticŭ, la acestŭ nume fatalŭ Oudinot, reflecţiunile născiaŭ în tóte spiritele.

Ce era lovitura de Statŭ?

Era «Expediţiunea de la Roma înăuntru»; care se făcea contra cuĭ? contra acelora carĭ făcuseră expediţiunea de la Roma în afară. Adunarea naţională a Franceĭ, disolvată prin forţă, nu maĭ găsea pentru ca sĕ se apere în acestŭ ceasŭ supremŭ de câtŭ unŭ generalŭ, şi pe care? tocmaĭ pe acelŭ care, în numele adunăreĭ naţionale a Franceĭ, disolvase prin violinţă Adunarea Naţională a Romeĭ. Ce putere putea sĕ aibă pentru ca sĕ scape o republică Oudinot, ucigaşulŭ uneĭ Republice? Nu era óre de înţelesŭ ca soldaţĭ luĭ sĕ rĕspunḑă: ce voieştĭ cu noĭ? Cea-ce amŭ făcutŭ la Roma o facemŭ la Paris. — Ce historiă este şi acéstă historiă a trădăreĭ! Legislativa Francesă scrisese capitolulŭ I-iŭ cu sângele Constituanteĭ Romane; Providenţa scriă capitolulŭ alŭ II-a cu sângele legislativeĭ francese, Ludovic Bonaparte ţinêndŭ condeiulŭ.

In 1849, Ludovic Bonaparte asasinase suveranitatea în persóna representanţilorŭ romanĭ; In 1851 o asasină în persóna representanţilorŭ francesĭ. Era logicŭ, şi cu tóte că era infamŭ, era justŭ. Adunarea legislativă purtă de o dată greutatea ambelorŭ crime, complice la cea d'ântêiŭ, victimă a celeĭ de alŭ doilea. Toţĭ aceştĭ ómenĭ aĭ majorităţeĭ o simţiaŭ, şi plecaŭ capulŭ. Séŭ maĭ bine, era aceiaşĭ crimă, crima din 2 Iuliŭ 1849, totŭ în picióre, totŭ în viaţă, care nu 'şĭ schimbase de câtŭ numele, care se numia acumŭ 2 Decembriŭ, şi care, născută din acéstă Adunare, o omorî cu pumnalulŭ. Maĭ tóte crimele suntŭ parricide. La o ḑi dată, se întorcea în contra celorŭ carĭ le aŭ comisŭ, şi 'ĭ omora.

In acestŭ minutŭ plinŭ de reflexiunĭ, d-nu de Falloux căută din ochĭ pe d-nu de Montalembert. D-nu de Montalembert era la Elyseu.

Cândŭ Tamisier se sculă şi pronunţă acestŭ cuvêntŭ teribilŭ: *Afacerea de la Roma!* d-nu de Dampierre, 'ĭ strigă:

— Tăceţĭ! ne omorâţĭ!

Nu Tamisier 'ĭ omora, ci Oudinot.

D-nu de Dampierre nu înţelegea că strigă: Tăceţĭ! historieĭ.

Şi apoĭ, fără a maĭ reaminti acéstă suvenire funestă care în unŭ asemenea minutŭ arŭ fi sdrobitŭ pe omulŭ celŭ maĭ bine dotatŭ cu marĭ calităţĭ militare, generalulŭ Oudinot, bunŭ ofiţerŭ de altŭ-mintrelea şi fiŭ demnŭ alŭ curagiosulŭ sĕŭ tată, nu avea nicĭ unulŭ din acele darurĭ impunătóre carĭ, la ceasulŭ criticŭ alŭ revoluţiunilorŭ, mişcă pe soldatŭ şi atrage poporulŭ. In acelŭ minutŭ, pentru a întórce o armată de o sută miĭ ómenĭ, pentru a face sĕ reintre obusurile în gura tunurilorŭ, pentru a regăsi sub vinulŭ vĕrsatŭ pretorianilorŭ inima adevĕrată a soldatuluĭ francesŭ înecată şi aprópe mórtă, pentru a smulge drapelulŭ lovitureĭ de Statŭ şi a 'lŭ reda legeĭ, pentru a încongiura Adunarea de fulgere şi trăsnete, arŭ fi trebuitŭ unulŭ din aceĭ ómenĭ carĭ nu maĭ suntŭ; arŭ fi trebuitŭ mâna hotărîtă, cuvêntulŭ calmŭ, privirea rece şi adâncă a luĭ Desaix, acestŭ Phocion francesŭ; arŭ fi trebuitŭ umeriĭ largĭ, statura înaltă, vocea tunătóre, eloquentă, injuriósă, insolentă, cynică, veselă şi sublimă a luĭ Kléber, acestŭ Mirabeau militarŭ. Desaix, figura omuluĭ justŭ, séŭ Kléber, faţa leuluĭ. Generalulŭ Oudinot, micŭ, stângaciŭ, turburatŭ, cu privirea ne hotărîtă şi fără strălucire, cu obraḑiĭ roşiĭ, cu fruntea strâmtă, cu periĭ cărunţĭ şi lipiţĭ, sunetulŭ voceĭ politicosŭ, surisulŭ umilŭ, fără cuvêntŭ, fără gestŭ, fără putere, bravŭ înaintea inamiculuĭ, timidŭ înaintea celuĭ d'ântâiŭ venitŭ, avêndŭ, de sigurŭ, aerulŭ unuĭ soldatŭ, dérŭ avêndŭ şi aerulŭ unuĭ popă, punea spiritulŭ sĕŭ la îndoială între spadă şi făclie; avea în ochiĭ sĕĭ unŭ felŭ de Amen! Avea cele maĭ bune intenţiunĭ posibile, dérŭ ce sĕ facă? Singurŭ, fără prestigiŭ, fără gloriă adevĕrată, fără autoritate personală, şi târêndŭ Roma dupĕ elŭ! simţia elŭ însuşĭ tóte acestea şi pare că era paralisatŭ. Cândŭ fu numitŭ, se sui pe unŭ scaunŭ şi mulţumi Adunareĭ, de sigurŭ, cu o inima hotărîtă dérŭ cu unŭ cuvêntŭ îndoelnicŭ. Cândŭ miculŭ ofiţerŭ blondŭ îndrăsni sĕ 'lŭ privéscă în faţă şi se 'lŭ sfideḑe, elŭ, ţinêndŭ spada poporuluĭ, elŭ generalulŭ Adunăriĭ suverane, nu sciu de câtŭ se îngâne cuvinte nenorocite ca acestea: — Vino sĕ vĕ declarŭ că nu ne putemŭ *supune de câtŭ siliţĭ, forţaţĭ* ordinuluĭ care nearŭ interḑice sĕ stămŭ reuniţĭ. — Vorbia de supunere, elŭ care trebuia sĕ comande. I se trecuse şarfulŭ şi părea jenatŭ. Pleca capulŭ alternativŭ pe unulŭ din umerĭ, şi ţinea pălăria şi bastonulŭ în mână, avea aerulŭ binevoitorŭ. Unŭ membru legitimistŭ murmură vecinuluĭ sĕŭ: — S'arŭ ḑice că e unŭ primarŭ vorbindŭ nuntaşilorŭ. — Şi vecinulŭ, totŭ legitimistŭ, respunse: — 'Mĭ readuce aminte pe ducele d'Angoulême.

Ce diferinţă cu Tamisier! Tamisier, purŭ, seriosŭ, convinsŭ, simplu căpitanŭ de artilerie, avea aerul de generalŭ. Tamisier, gravŭ şi cu figura dulce, inteligenţă forte, inimă întrepidă, unŭ felŭ de soldatŭ philosofŭ, maĭ cunoscutŭ arŭ fi pututŭ aduce serviciĭ decisive. Nu se scie ce s'arŭ fi întêmplatŭ déca Provedinţa arŭ fi datŭ luĭ Oudinot inima luĭ Tamisier séŭ luĭ Tamisier epolstele luĭ Oudinot.

In acéstă sângerósă aventură din Decembriŭ, ne lipsi o haină de generalŭ bine purtată. Trebue scrisă o carte asupra roluluĭ pasementerieĭ în destinata naţiunilorŭ. (Va urma).

Lotăria de banĭ Germană

în sumă de

8,608,800 Mărcĭ

Acéstă loteriă de Stat e sancționată de guvernulŭ german la Hamburg la alŭ 274-lea de orĭ. Guvernulŭ garantéză cu tótă averea Statuluĭ pentru plata esactă a câștigurilorŭ și controla guvernuluĭ nu privesce numaĭ, pe emisiunea losurilorŭ ci se întinde și asupra tóte tragerile, oferându-se astŭ-felŭ publiculuĭ asiguranța cea maĭ suficientă. Emisiunea se face numaĭ de 91000 (de la No. 1—9000 losurĭ originale și din acestŭ numĕrŭ 49600 maĭ multŭ ca jumĕtate trebuescŭ să câștige premiurĭ, dupe cum se póte vedea din programa oficială a trageriĭ.

Premiulŭ principalŭ care este de câștigatŭ în casulŭ celŭ maĭ fericitŭ se urcă la Mărcĭ

375,000 séŭ Leĭ nuoĭ **500,000**

specialŭ maĭ sunt de câștigat premiurile următóre:

	Mărcĭ	în Leĭ noĭ
1 premiŭ a	250000	333333
1 „ „	125000	166666
1 „ „	80000	106666
1 „ „	60000	80000
1 „ „	50000	66666
2 prtmiurĭ ,	40000	53333
1 premiŭ ,	36000	48000
3 premiurĭ ,	30000	40000
1 premiŭ „	25000	33333
5 premiurĭ ,	20000	26666
6 „ „	15000	20000
1 premiŭ ,	12000	16000
23 premiurĭ ,	10000	13333
4 „ „	8000	10666
2 „ „	6000	8000
31 „ „	5000	6666
74 „ „	4000	5333
200 „ „	2400	3200
402 „ „	1200	1600
621 „ „	500	666
	etc.	etc.

împreună 49600 de premiurĭ. Tóte 49600 de premiurĭ se tragŭ în 7 secțiunĭ de tragerĭ, tragerile a diferitelor secțiunĭ se succedŭ repede și numaĭ cu o mică intrerumpere, astŭ-felŭ în câtŭ tragerile tuturor secțiunilorŭ — și prin urmare a întregeĭ loterie — se termină în câte-va lunĭ, o decisiune maĭ grabnică nu oferă nicĭ una din celor-l-alte loterie de Statŭ europeane.

Contra trimitereĭ sumeĭ de

Francĭ **48** pentru un biletŭ întregŭ.

„ **24** „ jumĕtate biletŭ.

subsemnatulŭ biuroulŭ principalŭ de loteriă însărcinatŭ cu desfacerea acestorŭ bilete, espediéză aceste bilete originale investite cu armările Statuluĭ pentru primele 3 secțiunĭ de tragerĭ, în tóte piețele lumeĭ. Dupĕ terminarea întâilorŭ 3 secțiunĭ de tragerĭ, posesori de bilete primescŭ de vreme bilete nouĕ pentru cele 4 secțiunĭ de tragerĭ următóre, în câtŭ că fie care are ocasiune d'a participa la tóte 7 secțiunĭ de tragerĭ cu șansele lorŭ de câștigŭ. Transmiterea costuluĭ se póte face în monetă de hârtie verĭ unuĭ altŭ Statŭ europeanŭ d. e.
in fiorinĭ austriacĭ socotindu-se 2 L. n. fiorinulŭ, în bilete de bancă francesă 1 L. n. francul séŭ în mărcĭ de postă română primindu-se pe deplinŭ fără scădămêntŭ, precumŭ și în polițe asupra Parisuluĭ, Londra, Marseille, Triest, Pesta, Viena și Odesa.

Dupĕ fie-care tragere purtătorĭ de losurĭ primesc lista oficială a resultatuluĭ în care listă tóte numerile trase împreună cu câștigurile lorŭ respective suntŭ detaliatŭ într'un modŭ fórte esactŭ.

Plata premiurilorŭ se efectuéză sub controla guvernuluĭ german la Hamburg.

Participarea publiculuĭ românŭ la loterie ce a avutŭ locŭ în urmă, a fostŭ așa de însemnatŭ în cât că subsemnatulŭ biuroulŭ principalŭ de loterie 'șĭ-a dobênditŭ actualiminte corespondențe în tóte piețele maĭ mărișóre din România spre a se face plata premiurilorŭ la domiciliulŭ câștigătorilorŭ.

Comandele pentru tragerea viitóre se

Primesc până la 20 Maiŭ s. n.

Biuroul principal de loterie

Jsenthal & Comp.,

Casă de Băncă

(Germania) **Hamburg**

Corespondămŭ românesce, franțuzesce, englezesce, italienesce, spanioleşte, portugaleşte și grecește.

Din România scrisorile sosescŭ la Hamburg în 70 de ore.

RESTAURANT PARISIEN

Cabinets particuliers

7. Place Carol 7.

GIURGIU

Prix moderés

80—27

UN GRAJD DE INCHIRIAT vis-a-vis de Casarma Marmezon, avênd încăperĭ pentru 100 și maĭ bine de Caĭ, și cu o întindere de loc 102 stînjenĭ fața, éră lungimea 70 stînjenĭ, acest loc se închiriadă și cu stînjenul fiind bun pentru grădinărie și cu un preț fórte moderat. Doritoriĭ se vor adresa la D-na Lucsița Michăelescu strada grădina cu Caiĭ No. 19.

EN GROS — EN DETAIL

Numaĭ la Bazar de France

NUMAI LA BAZAR DE FRANCE

Cel maĭ mare magasin special de încălțăminte pentru

BARBATI, DAME ȘI COPII

Sub firma:

SAL. WEISERMAN

STRADA CAROL I, No. 8 (CURTFA VECHE)

Aŭ sosit:

pentru sesonul de Primă-véră imense quantitățĭ de incălțăminte în tóte fasónele și cele maĭ nouĭ precum urméză:

PENTRU BARBAȚI	PENTRU DAME
Ghete à la **Beaconsfield** și **Nortchote**, Polonese à la **Lord Derbi** și **Hartington** și Pantofi à **Paris** și **Mexique**.	Polon. de **Chevreeu, Glacé & Chevreau Satin**, Pantofĭ **Barettes** à la **Grece, Breton, Russo** și **Japoneze**.

ȘI PENTRU COPII tótc fasónele și cele maĭ nuoĭ.

a se remarca fabricele:

Maison F. Pinet à Paris	Franz Hulla à Wienne
pentru Dame și Copiĭ	*pentru Bărbațĭ*

Incuragiatŭ fiind de succesele dobêndite într'unŭ timpŭ așa de scurtŭ, de la deschiderea acestuĭ Magasinŭ, dândŭ probe despre soliditatea Mărfurilorŭ și eftinătatea prețurilorŭ. Nu maĭ puținŭ amŭ ferma convicțiune că Onor. P. T. Publicŭ va bine voi a se convinge și de astă dată de anunciarea mea și sperŭ că va fi pe depiinŭ satisfăcutŭ.

Pentru numerόse visite invitŭ cu tótă stima

SAL. WEISERMAN

Numaĭ la Bazar de France

Numaĭ pentru 6 ḑile

până la 23 Aprile 1878 maĭ ține

Marea desfacere de Albiturĭ

în Hotelul Otetelesianu, Calea Mogoșeieĭ No. 27

Se desface cu orĭ-ce preciu

din Fabrica de Pânḑă și Lingerie din Viena.

Marĭ sume de albiturile cele maĭ fine pentru dame și bărbațĭ:

500 bucățĭ Cămășĭ brodate din cele maĭ fine de batist și inu pentru dame, carĭ maĭ înainte le vindeam à 6 și 12 francĭ. Acum numaĭ $2^1/_2$ și 6 francĭ.	**200** bucățĭ Pichet alb și colorat fin à 30 coțĭ. Se vinde numaĭ cu 7, 12 și 17 francĭ.
200 bucățĭ Fuste de damă, capóte, pantalonĭ, costume de nópte de inu Se vor vinde numaĭ cu 4, 8 și 12 francĭ.	Basmale de damasc, șervete fețe de masă și pentru cafea numaĭ cu 3, 6 și 10 francĭ $^7/_2$ duzină.

Acéstă desfacere colosală va dura numaĭ 6 ḑile, adică până la 23 Aprilie viitor, din causă că închiriându-se localul de lo St. Gheorghe viitor, suntem nevoițĭ a vinde în total saŭ în parte tóte mărfurile sus notate cu prețurile cele maĭ neauzite de eftine.

GRATIS va primi fie-care cumpărător până la suma de 10 Napolionĭ atât en gros cât și en detail ca Rabat o garnitură fină pentru 12 persóne.

Magasinul se află în Otelul Oteteleșanu, No. 27

ELIXIR DIGESTIFŬ DE PEPSINĂ

De GRIMAULT & Cie, pharmaciștĭ la Paris.

Pepsina possedă proprietatea d'a inlocui in stomachŭ suculŭ gastricŭ care îĭ lipsesce pentru operarea mistuireĭ alimentelorŭ. Intrebuințatŭ subtŭ formă d'unŭ Elixirŭ plăcutŭ la gustŭ, ea curarisesce saŭ previne:

Digestiunile relle,	**Imflarea stomachuluĭ,**
Greața și revenirile prin gîtŭ,	**Migrena,**
Gastritele,	**Gastralgiile,**
Crampele de stomachŭ,	**Maladiile de ficatŭ.**

Elŭ combatte vărsăturile la femeiile insărcinate și fortifică bătrâniĭ și convalescențiĭ, inlesnindŭ digestiunea și nutrițiunea.

Depositŭ in principalele Pharmaciĭ.

SIROPŬ ȘI PASTĂ DE LAGASSE

de Sevĕ de Pin (Bradu) Maritimi

Persónele slabe de peptŭ, acele atinse de *Tusse, Răgușélă, Grippă, Catharre, Bronchite, Stingerea voceĭ* și *Asthmŭ*, suntŭ sigure d'a găssi uă potolire rapidă și currarissire in intrebuințarea principurilorŭ balsamicĭ a-le braduluĭ maritimŭ concentrate in **Siropulŭ** și in **Pasta de sevĕ de Pin** (bradŭ) de **Lagasse.**

Depositŭ in principalele Pharmaciĭ

De vêndare ocasă fórte frumósă și solid construită. Se află pe Str. Mercur No. 1, (la colțu Str. Posta-Veche) se compune din 7 odăĭ de locuit și 2 anticamere și din tóte celelalte dependințe trebuinciόse uneĭ locuințe frumósă și spațiósă, precum și șopron și grajd. A se informa în acea casă chiar de la 3 5 ore d. a.

400,000 scândurĭ și dușumele

de fie care dimensiĭ de prima qualitate pentru lucru de dulgherĭ și tâmplarĭ precum și lemne de construcțiă se vinde cu prețŭ fórte moderatŭ și fixe la depositulŭ meŭ vis-a-vis de fabrica de tutunŭ.

7—1 Lessel

De închiriatŭ de acuma casele din calea Mogoșói No 171 compuse din optŭ camere, cuhnie, pimnință și magaḑie pentru pusŭ lemne. Doritoriĭ să se adreseze la sub-scrisulŭ Strada Cometu No. 13, séŭ alăturĭ cu casele la D. Costantin Sachelari.

30—2—14 *N. Elefterescu*

Avis

Considerândŭ că diverse premiurĭ marĭ însemnate, eșite la tragerea principală a loterieĭ de banĭ germană ce a avutŭ locŭ în Decembrie 1877, n'aŭ fostŭ incasate până astă-ḑĭ din partea câștigătorilor în România, subsemnatulŭ biuroulŭ principalŭ de loterie rógă d'a i se comunica décă câștigătorĭ dorescŭ că plata sumelorŭ câștigate să se facă la domiciliulŭ lorŭ în România. Cererea acésta va fi respectată și urmată numaĭ decât. Insă se atrage atențiunea încă o dată de a însciința grabnicŭ pe sub-semnatulŭ biuroulŭ principal de loterie, altmintrelea arŭ trece termenulŭ de plată.

Biuroul principal de loterie

Jsenthal & Co.,

HAMBURG (Germania)

FRUMUSETIA

FRAGEḐIMEA TINEREȚEI A PELEI

Ca mijlocŭ neintrecut peutru înfrumusețarea peleĭ, s'aŭ recunoscut de tóte damele cea cercetată de toritățĭ, escelenta, nevĕtămătórea si adevĕrata

RAVISSANTE

de Dr. Lejosse, Paris.

Acest mijlocŭ de purificațiunea peleĭ, recunoscutŭ în tótă lumea s'a arĕtatŭ ca celŭ maĭ bunŭ și celŭ maĭ activŭ din tóte mijlócele de înfrumusețare spre a depĕrta sigurŭ pete de sóre, coloritulŭ sóreluĭ, roșéță, pete galbene, precum și tóte necurățeniil-peleĭ. RAVISANTE dă peleĭ o frăgeḑime a tinerețeĭ fórte frumósă rosădeschisă și ca de catife, face pelea și mânile albe lucitorŭ și delicatŭ, este recoritóre și păstréḑă pe-ea fragedă până în vêrsta cea maĭ înaintată.

Nefalsificat se găsesce în Bucurescĭ numaĭ la d-nu Brus, farmacia la Speranța.

Prețul: 1 flacon mare, 8 fr., 1 flacon mic 5 fr.

Deposit general la H. SCHWARZ, Budapest Mar-Valeriegasse No. 9. 100—2p.s.—49

De închiriat hotelul numit D. JONESCU

situatŭ în orașulŭ Brăila, Strada Raionu Vechiŭ No. 657, compusŭ din 2 salóne, unulŭ în catulŭ de josŭ și celŭ-l-altŭ susŭ, împreună cu 24 camere mobilate, 1 pivniță, hrubă pentru conservarea vinurilor, grajd, șopronŭ și fântână. Doritoriĭ se potŭ adresa la sub-semnatul cu domiciliul în Giurgiu, la grădina Națională, saŭ la D-nu Stan Sima, vis-a-vis de proprietatea indicată.

Proprietar: D. IONESCU

De închiriatŭ de la Sf. Gheorghe viitorŭ, etajulŭ de josŭ alŭ caselor mele din calea Mogoșói, No. 105, conținênd unŭ-spre-ḑece camere, precum și dependințe, cuhnie, camere de servitorĭ, grajd și șopronŭ. Doritoriĭ se vorŭ adresa la subsemnatulŭ

Alexandru A. Nicolesco

25—15 Calea Mogoșói No. 105

Spre băgare de seamă!

In timpulŭ din urmă și specialimente dupĕ ce că maĭ multe premiurĭ marĭ a loterieĭ de banĭ germană aŭ fostŭ câștigate în România, subsemnatulŭ biuroulŭ principalŭ de loterie primesce mereŭ întrebărĭ décă n'arŭ fi decisŭ a institui în România Agenție pentru vênḑarea acestorŭ obligațiunĭ de Statŭ.

Sub-semnatulŭ biroulŭ principalŭ regretă multŭ a nu putea satisface aceste cerințĭ de óre ce căutarea acestor losurĭ garantate de guvernulŭ germanŭ la Hamburg e așa de însemnatŭ în câtŭ că instituirea de agenție arŭ fi inutilă; deosebitŭ de acésta organisarea acesteĭ loterie e așa de solidă că e imposibilŭ a plăti și provision la agențĭ.

Biuroul principal de loterie

Jsenthal & Co.,

HAMBURG (Germania)

Bucurescĭ. — No. 24. Noua Typographie Națională, C. N. Rădulescu, Strada Academieĭ No. 24. — Bucurescĭ.

Duminică, 23 Aprilĭŭ 1878. In Bucurescĭ şi dictricte 10 banĭ numĕrulŭ Anulŭ VIII No. 1806.

TELEGRAPHULU

Preţiul abonamentuluĭ: pe an 24 l. pe 6 lunĭ 12 l. pe 3 lunĭ 7 leĭ; în districte pe an 30 l. pe 6 lunĭ 15 l. pe 3 lunĭ 8 l. Orĭ ce abonamentŭ neînsoţitŭ de valóre se refusă. Abonamentele se face numaĭ de la 1 şi 15 fie-căreĭ lunĭ.

Redactorŭ-şefŭ, Ion C. Fundescu.

Pentru abonamente, reclame şi anuncĭurĭ, a se adresa la Administraţie: NOUA TYPOGRAPHIĂ NAŢIONALE, Strada Academieĭ No. 24.
Pentru Francia: la Société Havas, Laffite & C-nie 8 Place de la Bourse Paris.
Pentru Austria şi Germania, la D-nu Philipp Löb Wien, Eschenbachgasse 11.
Pentru Londra la D-nu Eugene Micoud 81 Fleet Street, E. C. — Pentru Hungaria la D-nu Moritz Weitz Buda-pest Servitenplatz No. 5.

Preciul Anunciurilor: linia mică pe pagina IV, 15 banĭ, reclame pe pagina III 1 leŭ, pe a II 2 leĭ, şi pe a I 3 leĭ. Pentru rubrica insert. şi reclame, redacţia nu este responsabilă. Epistolele nefrancate se refusă şi articoliĭ nepublicaţĭ se ardŭ.

Girantŭ responsabilŭ. Dimitrie Christea

Sâmbătă, $^{22}/_{4}$ Aprilĭŭ. (1660). Constantin ocupă a doua óră tronulŭ ţĕreĭ Românescĭ cu ajutorulŭ turcilorŭ.

SCIRI TELEGRAPHICE

(Serviciulŭ ḑiarelorŭ streine)

Londra, 1 Maiŭ. — *Times* crede că situaţiunea s'a maĭ limpeḑitŭ acumŭ, de vreme ce este vorba că Rusia trebue sĕ depue înaintea Conferinţeĭ întregulŭ tractatŭ de la San Stefano. Regina voeşte sĕ facă ḑilele acestea o revistă asupra întâiuluĭ corpŭ de armată.

Petersburg, 1 Maiŭ. — De vreme ce doctoriĭ recomandă de urgenţă principeluĭ Gorceakoff ca sĕ se ducă la băĭ, apoĭ trebue sĕ i se dea un înlocuitorŭ. Pentru acésta se presupune că va fi Walujeff, séŭ comitele Adlerberg, séŭ generalulŭ Ignatieff. Se crede că este vorba şi de comitele Şuvaloff. Decisiunea se va lua negreşitŭ ḑilele acestea chiarŭ.

Pera, 1 Maiŭ. — Aflu din sorginte autentică, că armata ruséscă a făcutŭ o mişcare înainte în direcţiunea Constantinopoleluĭ. Se ḑice că avant-garda s'a apropiatŭ cu ḑece chilometri maĭ multŭ de capitala turcéscă. Din acéstă causă trupele turceştĭ stau gata de resbelŭ. Fie-care soldatŭ a primitŭ câte 250 de patróne.

In ministerulŭ de resbelŭ domneşte o activitate fórte vie. Se lucréḑă ḑi şi nópte la înarmarea uneĭ armate în numĕrŭ de 150,000 ómenĭ. Intendenţa turcéscă împarte deja pe fiecare ḑi câte 135,000 raţiunĭ, din ceea-ce se deduce numĕrulŭ armateĭ turceştĭ de lângă Constantinopole.

Pera, 1 Maiŭ. — Comandantulŭ supremŭ rusescŭ, generalulŭ Totleben, a ordonatŭ repedea întărire a maluluĭ măriĭ Marmara de la Rodosto până la San Stefano. Ḑece miĭ de soldaţĭ suntŭ ocupaţĭ la aceste lucrărĭ.

Ambasadorulŭ englesŭ, d. Layard, a acceptat serviciile tuturorŭ polonesilorŭ precumŭ şi a europenilorŭ carĭ se află aci. Fie-care din ceĭ înrolaţĭ primeşte donĕ lire ca banĭ de înrolare.

Londra, 1 Maiŭ. — Casa Simens din Berlin a primitŭ de la admiralitate însărcinarea sĕ predea îndată 200 de aparate de lumină pentru flota englesă; aceste aparate aŭ facultatea d'a lumina orĭ-ce corabie, la orĭ-ce oră din nópte, într'unŭ cercŭ de 250 yarde.

Petersburg, 1 Maiŭ. — Dupĕ ce acumŭ 14 ḑile s'a ordonatŭ formarea a 48 batalióne nuoĭ de infanteriă din reservă cu numerile 97 până la 132, apoĭ unŭ decretŭ imperialŭ ordonă acumŭ sĕ se formeḑe alte 48 bataliónе de infanterie din reservă, care vorŭ primi numerile de la 133 până la 180. Din aceste bataliónе, cu a cărorŭ organisare se va începe îndată, se vor forma divisiunile de infanterie din reservă cu No. 12, 13 şi 14, prin ceea-ce numĕrulŭ divisiunilorŭ ruseştĭ de infanterie se urcă la 62, adică 41 de infanterie de linie, 3 de gardă, 3 de grenadirĭ, 1 de grenadirĭ caucasianĭ şi 14 divisiunĭ din infanteriă de reservă.

Acelaşĭ decretŭ imperialŭ ordonă şi formarea a treĭ nuoĭ brigade de artilerie din reservă cu unŭ numĕrŭ de 144 tunurĭ. Organisarea lorŭ se conduce cu o aşa repeḑiciune, că aŭ fostŭ numiţĭ deja şi comandanţiĭ lorŭ. Aceştia suntŭ generaliĭ Fedorzoff, Skvorzoff şi Samsanoff.

Pera, 1 Maiŭ.—Recrutarea pe anulŭ militarŭ 1295, ne efectuată până astă-ḑi din causa armistiţiuluĭ, a începutŭ sĕ se facă acumŭ. Printr'o iradea imperială se chiamă sub drapele în corpulŭ de gardă 95,000 de recruţĭ rumelianĭ, macedonianĭ, syrienĭ, mesopotamĭ şi arabĭ. Generalulŭ Cerkes Abdi înroléză în Constantinopole voluntarĭ şi Asaf paşa în Brusa. Fugariĭ alérgă în mase la biuroulŭ de recrutare; fie-care din eĭ primeşce o pungă (5 livre sterline în beşlicĭ).

Trupelorŭ din garnisóna de aicĭ li s'aŭ plătitŭ solda pe treĭ din lunile ce nu li se plătiseră.

Vasulŭ englesŭ de resbelŭ „*Torch*“ a ancorat la Beglerbeg, palatulŭ asiaticŭ de véră al Sultanuluĭ. D. Layard a avutŭ o întrevorbire de treĭ ore cu ghazilulŭ Ahmed Muktar, cu Izzet-paşa şi Osman-paşa. La acéstă întrevorbire a luatŭ parte şi vice admiralulŭ Horby, care se află aci de a-l-altă ierĭ.

Cu contracciulŭ Negroponte, intendenţa floteĭ englese a încheiatŭ unŭ contractatŭ pentru predarea a 500,000 raţiunĭ.

Viena, 1 Maiŭ — Scirĭ din Londra şi din St. Petersburg spunŭ că acolo s'a renunţatŭ la speranţa d'a găsi o formulă convenabilă pentru Congresŭ. Se potŭ considera ca suspendate sforţările în acéstă direcţiune.

Se aşteptă ca, cu deschiderea Parlamentuluĭ, cabinetulŭ englesŭ sĕ facă cunoscutŭ nisce demersurĭ hotărîtóre.

(*Neues Wiener Tagblatt.*)

Londra, 1 Maiŭ. — Cu ocasiunea deschiderii clubuluĭ conservatorŭ din Bradford, ministrulŭ Hardy a ţinutŭ unŭ discursŭ în care elŭ ḑice că guvernulŭ se baséḑă pe declaraţiunea de la 1871, pe opiniunea publică şi pe acele condiţiunĭ carĭ, fără consimţimêntulŭ Europeĭ, nu potŭ sĕ fie încălcate. Hardy nu tăgădueşte că, de vreme ce amŭ trimisŭ flota în marea de Marmara spre a apĕra pe conaţionaliĭ noştriĭ, amŭ constatatŭ şi dreptulŭ nostru de a trimite flota în apele turceştĭ.

Tractatulŭ de la San Stefano nu conţine unŭ singurŭ elementŭ pentru o pace durabilă. Nu trebue sĕ uitămŭ că interesele grece şi musulmane aŭ trebuinţă totŭ de atâta protecţiune ca şi cele slave. Mĕsurile luate de Englitera nu suntŭ nicĭ de cumŭ resbelnicŭ, ci numaĭ de îngrijire. Unŭ partidŭ şovinistŭ séŭ unŭ ministerŭ sovinistŭ nu póte sĕ esiste în Englitera şi nu póte sĕ decidă poporulŭ eĭ la resbelŭ de cât numaĭ pentru principiĭ marĭ. Hardy îşĭ termină discursulŭ sĕŭ, esprimândŭ ferma hotărîre a guvernuluĭ d'a menţine principiele observate până acumŭ de elŭ.

Londra, 1 Maiŭ.— Cu data de 29 Aprilĭŭ se anunţă, din Petersburg către *Times*, că în cele 24 ore din urmă negociaţiunile n'aŭ progresat maĭ nicĭ de cumŭ. D'abia aŭ începutŭ negociaţiunile directe între Londra şi Petersburg. Rusia voeşte în generalŭ sĕ ajungă la o împăciuire cu Englitera.

Nu se scie încă déca lordulŭ Salisbury va părăsi de totŭ atitudinea sea cea negativă.

Paris, 1 Maĭ. — Ḑiarulŭ *le Temps* primeşte de la corespondentulŭ sĕŭ din Viena scirea că România, în urma unorŭ informaţiunĭ positive sosite din Bucureştĭ, va sta de partea Austrieĭ la casŭ de unŭ resbelŭ anglo-rusŭ, dérŭ în cea maĭ mare neutralitate. Dupĕ consiliulŭ maĭ multorŭ puterĭ, principele Carol a consimţitŭ sĕ rĕmână în Bucureştĭ până cândŭ acéstă şedere nu va fi vătămătóre demnităţiĭ séle. Ruşiĭ esercită o mare presiune spre a dobândi o nouĕ convenţiune care sĕ ratifice art. 8 din tractatulŭ de la San Stefano.

Constantinopole, 1 Maiŭ. — Prelungirea termenuluĭ cĕrutŭ de Pórtă pentru evacuarea Şumleĭ, Batumuluĭ şi a Varneĭ a fostŭ acordată de ruşĭ. Nu s'a hotărâtŭ însĕ termenulŭ în care turciĭ vorŭ putea sĕ maĭ stea în aceste fortereţe. — Englesiĭ aŭ închiriatŭ în Smyrna localităţĭ considerabile pentru înfiinţarea unuĭ spitalŭ militarŭ şi pentru grămădirea de provisiunĭ şi muniţiunĭ.

(*Die Presse*).

Berlin, 1 Maiŭ. — *National Zeitung* află din Londra, că guvernulŭ italianŭ face înarmărĭ considerabile. Italia pregăteşte o espediţiune spre cóstele albanese, pentru casulŭ cândŭ Austria va intra în Bosnia.

Paris, 1 Maiŭ. — Se anunţă din Londra că este iminentă o declaraţiune importantă a cabinetuluĭ. Rusia a ordonatŭ o nouĕ chemare sub arme de mateloţĭ.

Journal des Débats ḑice că acumŭ este de détoria Englitereĭ d'a restabili comunitatea interéselorŭ européne, care a fostŭ turburată de theoria predicată în Viena pentru unŭ resbelŭ localisatŭ.

Londra, 1 Maiŭ. — *Daily Telegraph* anunţă, din Berlin, că acumŭ nu suntŭ ne-favorabile negociaţiunile pentru retragerea floteĭ englese şi a armateĭ ruseştĭ din apropierea Constantinopoleluĭ. Nu este tocmaĭ imposibilă o înţelegere directă între Rusia şi Englitera, de vreme ce Rusia consimte a 'şĭ retrage trupele pânĕ la linia Adrianopole-Dedeagacĭ. Din contra, *Daily News* anunţă că tóte negociaţiunile pentru o retragere de o détă vorŭ cădea, căcĭ ruşiĭ [illegible] sĕ ameninţe din nuoŭ Constantinopole, [illegible] sforţa esecutarea tractatuluĭ de la San Stefano. *Standard* află că ruşiĭ stăruescŭ din nuoŭ cu o prea mare energiă pentru predarea întăririlorŭ de la Bosphorŭ.

Berlin, 1 Maiŭ. — Ḑiarulŭ *die Post* afirmă că este ne-fundată corespondinţa din Berlin a foiĭ *Montags-Revue*, cumŭ-că Germania nu va suferi ca flota englesă sĕ intre în marea Baltică.

O scrisóre din Petersburg, adresată foiĭ *Norddeutsche Allgemeine Zeitung*, observă că lumea se va mira de forţele armateĭ ruseştĭ, déca se va ajunge la unŭ resbelŭ.

Londra, 1 Maiŭ. — Prin cercurile oficiale de aicĭ nu se scie nimicŭ despre o Conferinţă în Londra. Viitorulŭ consiliŭ de miniştriĭ va avea locŭ sâmbătă.

(*Neue freie Presse.*)

Londra, 1 Maiŭ. — Comitetulŭ, pentru organisarea uneĭ armate de voluntarĭ pentru serviciulŭ activŭ, anunţă că aprópe optŭ miĭ de ómenĭ, între carĭ şi mulţĭ din foştiĭ ofiţerĭ, s'aŭ înscrisŭ deja pe liste.

Londra, 1 Maiŭ. — *Morning Advertiser* află că negociaţiunile pentru retragerea de o détă aŭ făcutŭ unŭ progresŭ seriosŭ şi că se speră într'unŭ succesŭ finalŭ.

Londra, 1 Maiŭ. — In a doua ediţiune a sa, *Times* publică următórea scire primită din Constantinopole, cu data de erĭ: „In lagărulŭ rusescŭ domneşte opiniunea, că influinţa mareluĭ-duce Nicolae era pacefică; înlocuirea sa cu generalulŭ Totleben probeaḑă, că d'aci înainte va trebui sĕ se urmeḑe o politică maĭ energică. Instrucţiunile date mareluĭ-duce Nicolae îlŭ împuterniceaŭ de multŭ deja la ocuparea Constantinopoleluĭ, déca elŭ nu 'şĭ arŭ fi datŭ cuvêntulŭ către turcĭ, că ruşiĭ nu vorŭ intra în capitala turcéscă“.

Londra, 1 Maiŭ. — *Oficiul Reuter* anunţă din Constantinopole, cu data de erĭ: Marele duce Nicolae va face mâine o visită Sultanuluĭ şi apoĭ se va îmbarca îndată. In apropierea Constantinopoleluĭ a avutŭ locŭ erĭ o bătae între turcĭ şi ruşĭ, în care s'aŭ rănitŭ de ambele părţĭ optŭ-spre-ḑece ómenĭ. Ministerulŭ turcescŭ de resbelŭ a interḑisŭ soldaţilorŭ ruşĭ d'a trece peste linia de demarcaţie.

Constantinopole, 1 Maiŭ. — Corpulŭ rusescŭ de armată, pornitŭ de la Cavala contra insurgenţilorŭ din muntele Rhodope, a primitŭ contra-ordinŭ şi a fostŭ îndreptatŭ spre rîul Varda, spre a împedica trecerea grecilorŭ din Macedonia la insurgenţĭ. Ruşiĭ, porniţĭ de la Adrianopole spre Philipopole, aŭ datŭ la Usundşovo, spre vestŭ de Hermanli, peste unŭ corpŭ de insurgenţĭ, pe care 'lŭ bătură şi 'lŭ respinseră spre Sud. — D'a lungulŭ drumuluĭ de ferŭ Adrianopole-Dedeagacĭ aŭ fostŭ aşeḑate patrule, spre a 'lŭ apăra contra insurgenţilorŭ carĭ voescŭ sĕ 'lŭ distrugă.

(*Fermden-Blatt*).

A se vedea ultime scirĭ pe pagina III.

BUCURESCI, 22 APRILIU

Suntŭ în Bucurescĭ pungaşĭ carĭ îţĭ fură punga din bosunarŭ; suntŭ streinĭ carĭ *vasmescŭ* din prăvăliele neguţătorilorŭ séŭ din coşurile precupeţilorŭ; suntŭ în ţĕră bandiţĭ carĭ îţĭ iaŭ trăsura, caiĭ, averea şi chiarŭ viéţa. Aceştia însĕ nu facŭ rĕŭ de câtŭ la o persónă, séŭ celŭ multŭ la treĭ-patru.

Se află însĕ ómenĭ în acéstă ţéră, şi maĭ cu sémă în capitală, carĭ facŭ rĕŭ întregeĭ ţĕrĭ. Eĭ suntŭ maĭ pericoloşĭ de câtŭ pungaşiĭ, de câtŭ *vasmitoriĭ*, de câtŭ tâlhariĭ şi omorîtoriĭ, pentru că eĭ lovescŭ în patria lorŭ, natală séŭ adoptivă, îĭ înfigŭ în inimă cuţitulŭ mortalŭ alŭ calomnieĭ şi alŭ infamieĭ.

Intre aceştia suntŭ ómenĭ de diferite specialităţĭ, dérŭ nu facŭ de câtŭ una şi aceiaşĭ meseriă: *inventiunea*, *fabricarea*.

Inventiunea, pe terenulŭ sciinţeĭ şi alŭ artelorŭ, este o calitate. Inventiunea pe terenulŭ politicŭ, cândŭ inventiunea e făcută din pasiune séŭ din dorinţa de a ajunge la putere şi cândŭ ea nu e cugetată şi simţită de o inimă patriotică, acea inventiune e o crimă, e o infamiă.

Fabricarea pe terenulŭ industrieĭ este unŭ folosŭ socialŭ. Fabricarea însĕ pe terenulŭ releĭ credinţĭ şi alŭ releĭ intenţiunĭ, este degradarea cea maĭ incalificabilă.

Credemŭ că nu se îndouesce nimenĭ că *inventiunea*, că *fabricarea* ómenilorŭ de carĭ vorbimŭ nu este nicĭ pe terenulŭ sciinţeĭ, nicĭ pe acela alŭ industrieĭ. Suntŭ tocmaĭ de ce'l-l'altă natură.

Eĭ ş'aŭ începutŭ meseriă maĭ cu sémă de pe timpulŭ resbeluluĭ şi o continue cu maĭ multŭ focŭ din ḑi în ḑi, veḑênd că prin nicĭ unŭ miḑlocŭ nu potŭ resturna guvernulŭ actualŭ.

Modulŭ lorŭ de procedare este totŭ aşea de degradatŭ ca şi scopulŭ pentru care lucréză, ca şi miḑlócele ce întrebuinţéză.

Pe timpulŭ resbeluluĭ respândéŭ scirĭ că armata suferă de fóme, de aprovisionare şi ce e maĭ multŭ de muniţiunĭ, cândŭ se sciă că acésta nu a fostŭ.

Pe urmă, şoptéŭ în ascunsŭ că guvernulŭ conspiră cu Rusia ca se trécă în Austro-Ungaria şi se ia Transilvania. Aceste şopte dupe ce luaŭ o óre-care consistenţă, negreşitŭ între amiciĭ şi aderenţiĭ lor, apoĭ le formulaŭ ca fapte în câte o corespondinţă la vre un ḑiar streinŭ şi le reproduceaŭ ca opiniune a aceluĭ ḑiarŭ.

Mergerea d-luĭ Brătianu însĕ la Viena luându-le acéstă armă din mână, eĭ întórseră medalia, alergară la Rusia cu lacrămĭ în ochĭ şi cu capetele plecate, sĕ spue că acumŭ Brătianu conspiră cu Austria contra Rusieĭ. Eĭ nu înţelegŭ sĕ fie cine-va omŭ politicŭ, dérŭ maĭ nainte de tóte sĕ fie românŭ. Dupĕ eĭ unŭ guvernŭ românŭ trebue sĕ ducă politica cutăreĭ séŭ cutăreĭ puterĭ, érŭ nu politica românéscă.

Vĕḑêndŭ însĕ că nicĭ aceste manevre nu le maĭ esŭ la socotélă, s'aŭ gânditŭ la alarmă, la unŭ altŭ soiŭ de calomniă. Aci că ruşiĭ nu ne-aŭ datŭ trofeele luate de la Plevna, aci că le-aŭ datŭ şi aŭ sositŭ la Craiova dérŭ nu în numĕrulŭ întregŭ, cu tóte că noĭ anunţasemŭ de multŭ că acele trofee suntŭ în posesiunea armateĭ nóstre şi cu tóte că d. ministru de resbelŭ declarase în Cameră că acele trofee se vorŭ aduce în triumfŭ în capitală dupĕ terminarea criseĭ orientale. Aci că guvernulŭ a trimisŭ visteria peste Oltŭ, archivele şi chiarŭ casele de depunerĭ şi consemnaţiune, aci că Domnitorulŭ va pleca peste Oltŭ a se pune în capulŭ armateĭ spre a se bate cu turciĭ, cu ruşiĭ, cu austriaciĭ séŭ cu cine maĭ scimŭ cine. Tóte aceste inventiunĭ, împodobite din dicţionarulŭ smintiţilorŭ şi puşcăriaşilorŭ s'aŭ vĕḑutŭ maĭ întêiŭ prin unele ḑiarie din ţéră şi apoĭ prin altele din străinĕtate. Norocire numaĭ că pentru ţéră nu aveaŭ nicĭ o valóre, nu le credea nimenĭ sciindŭ de la cine vinŭ şi vĕḑêndŭ fie care cu ochiĭ că nu este nimicŭ din tóte acestea, érŭ pentru streinătate că ḑiarele în care s'aŭ publicatŭ nu aŭ nicĭ o importanţă. Cine póte pune temeiŭ pe o fóiă ca *le Danube* care ese o dată pe sĕptămână şi care nu represintă opiniunea nicĭ unuĭ partitŭ din Austria?

Nimenĭ. Şi cu tóte acestea, acesta e

ḑiarulŭ streinŭ de predilecţiune în care îşĭ varsă veninulŭ pasiuneĭ şi alŭ calomnieĭ ómeniĭ de la noĭ despre care vorbimŭ.

Sĕ'ĭ lăsămă însĕ pe aceştĭ ómenĭ sĕ 'şĭ sare inima, sĕ 'şĭ satisfacă gustulŭ de calomniă, căcĭ nu ne póte face nicĭ unŭ rĕŭ, şi toţĭ ómeniĭ onestĭ şi patrioţĭ sĕ se strîngă în jurulŭ stindarduluĭ Românieĭ spre a lupta compacţĭ până va trece şi acestŭ paharŭ, care de câtŭ-va timpŭ se întinde acesteĭ ţĕrĭ de amiciĭ eĭ mascaţĭ, căcĭ numaĭ aşa îlŭ putemŭ arunca câtŭ colo.

Dupe cum ne-a anunţatŭ telegramele din Paris, Esposiţiunea Universală s'a deschisŭ Mercurĭ la 1 Maiŭ, stilŭ nuoŭ. Fiindŭ că sciinţa, artele şi industria are se câştige multŭ din acéstă concentrare a totŭ ce a produsŭ geniulŭ umanŭ de câtŭ-va timpŭ, amŭ luatŭ mĕsurĭ a avea regulatŭ o détă pe sĕptămână câte o corespondinţă particulară scrisă specialŭ pentru *Telegraphulŭ* privitóre la Esposiţiune şi la alte evenimente petrecute cu acéstă ocasiune.

Incepemŭ astăḑĭ cu prima corespondinţă ca *preludiŭ* alŭ intrăreĭ în materiă. Ea se intitulează *Curierulŭ Esposiţiuneĭ* şi se datoresce uneĭ pene tinere, dérŭ plină de vervă.

Sub titlulŭ de: *o pretinsă concesiune ruséscă*, organulŭ oficiosŭ *Fremdenblatt*, din Viena, publică unŭ articol, din care estragemŭ următórele părţĭ:

„Scirĭ, carĭ parŭ că aŭ fostŭ pornite dintr'o sorginte sicură de la Petersburg la Londra, afirmă că ruşiĭ suntŭ dispuşĭ spre a maĭ micşora óre-cum dificultăţile carĭ domnescŭ la Londra în privinţa retrocedăriĭ Besarabieĭ, a renunţa la redobândirea întregeĭ fîşiĭ de pămêntŭ şi a se mulţumi numaĭ pe acea parte din Basarabia română, care este populată de locuitorĭ de naţionalitate rusă. La prima vedere, acéstă micşorare şi strîmtorare a teritoriuluĭ în cestiune, pare a fi o concesiune, dérŭ, în realitate, ea nu este de cât o prefăcĕtorie, ca şi tóte cele-l-alte concesiunĭ făcute de Rusia în aceste din urmă timpurĭ. Bărbaţiĭ de statŭ englesĭ, carĭ aŭ declaratŭ într'unŭ chipŭ hotărîtorŭ că libertatea Dunăriĭ atinge în prima linie interesele englese, fiindŭ-că comerciulŭ la şi de la Sulina este dominatŭ de flota lorŭ mercantilă, trebue negreşitŭ sĕ cunóscă într'atâtŭ etnografia Besarabieĭ, în câtŭ sĕ véḑă îndată că Rusia, prefăcêndu-se că voeşte sĕ renunţe la orĭ-ce cucerire de teritoriŭ la gurile Dunăriĭ, în principiŭ, nu s'a datŭ cu acéstă declaraţiune nicĭ cu un pasŭ măcarŭ înapoĭ. Locuitoriĭ de naţionalitate ruséscă (cea maĭ mare parte lipovenĭ) carĭ locuescŭ în Besarabia română, ocupă tocmaĭ acea parte de pământ care se află imediatŭ lîngă Dunăre, şi adică localităţile de pe malŭ care suntŭ între gura Yalpuculuĭ şi Vîlcov. Ismailulŭ va cădea acum ca şi maĭ nainte în partea Rusieĭ, precum şi alte oraşe micĭ din braţulŭ Dunăriĭ de la Chilia, şi numaĭ Reni va eşi din acéstă nouĕ delimitare.

„N'are trebuinţă sĕ mérgă cine-va şi maĭ departe spre a da probe nuoĭ, că Rusia se preface numaĭ că face o concesiune. Greutatea nu constă în a nu lăsa locuitorĭ de naţionalitate română sub dominaţiunea rusécă, ci în aceea d'a nu permite Rusieĭ, din causa atâtor şi atâtorŭ motive discutate pe tóte tonurile, d'a se stabili la gurile Dunăriĭ şi a 'şĭ funda ast-felŭ la Delta celuĭ maĭ mare rîŭ germanŭ o netăgăduită preponderenţă politică, militară şi comercială . . . . .„

Fremdenblatt, voindŭ sĕ probeze că aceste intenţiunĭ ale Rusieĭ aŭ fostŭ cunoscute încă de la publicarea tractatuluĭ de la San Stefano, citéză aliniatulŭ *a* din art. 19 alŭ acestuĭ tractatŭ, şi, comentându-lŭ în sensul de maĭ susŭ, încheie articolulŭ sĕŭ cu aceştĭ termenĭ:

„In nisce asemenea împrejurărĭ, ca pretinsa concesiune faciă cu Englitera, precumŭ şi ne-complecta redacţiune a aliniatuluĭ *a* din art. 19, se póte lesne înţelege de ce mijlocirea germană şi pretinsa concesiune rusécă n'aŭ găsitŭ urechĭ creḑĕtóre şi maĭ cu sémă ferma convincţiune că Rusia, numaĭ dintr'o uşóră presiune, va consimţi sĕ modifice prin vorbe şi cuvinte stipulaţiunile faimosuluĭ pactŭ de la San Stefano.“

O probă despre puţina modestie rusécă ne-o maĭ dă şi astăḑĭ *Golos* în câte-va rêndurĭ, pe care le scrie la adresa Românieĭ:

„Concentrarea armateĭ române în România-Mică este fórte comodă pentru noĭ, căcĭ prin acésta noĭ amŭ rĕmasŭ ca stăpânĭ absoluţĭ peste cea-l-altă parte a teritoriuluĭ principatuluĭ şi putemŭ lua tóte mĕsurile spre a ne asicura legăturile cu malulŭ dreptŭ alŭ Dunăriĭ. Armata română este acum pentru noĭ cu totulŭ ne-periculósă, şi cândŭ atitudinea militară a Austrieĭ arŭ deveni maĭ seriósă, apoĭ ne va fi fórte uşorŭ sĕ sdrobimŭ pe românĭ maĭ nainte ca eĭ sĕ pótă găsi o protecţiune sub aripile armateĭ austriace.«

Sondările maritime, făcute de englesĭ pe rîulŭ Sacaria între Ismid şi marea Négră, aŭ o mare însemnătate. Se asicură că englesiĭ aŭ intenţiunea d'a vîrî şalupa cu torpile pe rîulŭ Sacaria în marea Négră, spre a vîna transporturile ruseştĭ de provisiunĭ care vorŭ veni de la Odesa la Constantinopole, unde resbelulŭ între Rusia şi Englitera se consideră ca inevitabilŭ. La unŭ prânḑŭ, la care aŭ luatŭ parte, dupĕ cum spune *Neues Wiener Tagblatt*, maĭ mulţĭ diplomaţĭ acreditaţĭ acolo, Sultanulŭ Abdul Hamid ḑise următórele cuvinte: „Vĕḑŭ „prea bine că ruşiĭ şi englesiĭ vorŭ „schimba între dênşiĭ salve de tunurĭ. „Aşŭ voi numaĭ sĕ nu se întêmple aicĭ „şi sĕ mĕ lase pe mine în pace.“ Abia d. Layard se întórse de la Ismid şi avu o lungă intrevorbire cu Sultanulŭ, către care se plânse amarnicŭ despre repedea schimbare ministerială şi esprimă speranţa că turciĭ, la casŭ de unŭ resbelŭ ruso-anglu, vorŭ menţine o atitudine neutră. Se ḑice că d. Layard arŭ fi consiliatŭ cu acéstă ocasiune pe Sultanŭ ca, la casŭ de unŭ resbelŭ anglo-rusŭ, sĕ se retragă la Brusa, spre a 'şĭ păstra acolo deplina libertate a autorităţiĭ şi a acţiuniĭ séle, căcĭ la casŭ contrariŭ elŭ este în pericolŭ d'a cădea prisonierŭ în mânile inamiculuĭ sĕŭ de mórte.

Citimŭ în *Fremdenblatt* de la 30 Apriliŭ:

In acordŭ cu desminţirea pe care o dă *il Diritto* afirmaţiuniĭ, că Italia a invitatŭ pe Englitera sĕ 'şĭ formuleze programa politiciĭ séle Orientale, ni se asicură acumŭ că prin cercurile cele înalte de aicĭ, acele afirmaţiunĭ, care suntŭ acumŭ desminţite în modŭ formalŭ, aŭ fostŭ primite cu o mare neîncredere, căcĭ ele nu corespundeaŭ nicĭ de cumŭ cu cele-l-alte telegrame şi scirĭ sosite din Roma şi Londra. Totŭ de o dată ni se atrage atenţiunea, că maĭ totŭ ce se spune actualmente prin telegrame şi prin corespondinţe pretinse inspirate asupra negociaţiunilorŭ privitóre la cestiunile preliminariĭ asupra Congresuluĭ, nu atingŭ nicĭ de cumŭ mieḑulŭ acestorŭ negociaţiunĭ. Ni se maĭ asicură încă, că negociaţiunile suntŭ conduse cu cel maĭ mare misterŭ, şi fiind-că ele sunt sustrase acumŭ din ochiĭ publicităţiĭ, apoĭ se înţelege de sineşĭ că se respând scĭ totŭ felulŭ de combinaţiunĭ şi de conjecturĭ. Diplomaţia europeană, care cunósce cursulŭ şi detaliile negociaţiunilorŭ, nu împărtăşaşte nicĭ de cum pesimimsulŭ opiniuniĭ publice, ci nutreşte acum ca şi maĭ nainte speranţa că negociaţiunile, care aŭ locŭ acumŭ între cabinetŭ cu cabinet, se vorŭ termina printr'unŭ Congresŭ europeanŭ.

Wiener Abendpost, unŭ altŭ organŭ oficiosŭ austriacŭ, vorbindŭ de starea actuală a lucrurilorŭ, ḑice că nicĭ situaţiunea politică în generalŭ nicĭ cea diplomatică nu pare a se fi modificatŭ în mod considerabilŭ, dupĕ ultimele scirĭ din ḑilele acestea. In prima liniă suntŭ numaĭ scirile despre înaintarea, ba chiarŭ şi succele rĕscóleĭ mahomedane din Rumelia şi Bulgaria. Se sscie destulŭ de bine că insurecţiunea a dobânditŭ în aceste din urmă ḑile o organisaţiune formală, şi trebue considerată ca centru alŭ eĭ teritoriulŭ de lângă Philipopole. Posiţiunile ruseştĭ suntŭ fórte neliniştite, şi este fórte semnificativŭ déca, dupĕ cum spune o telegramă din Londra, tocmaĭ din partea Rusieĭ se esercită o presiune asupra Porţiĭ spre a începe negociaţiunĭ cu insurgenţiĭ pe basa unuĭ armistiţiŭ şi a uneĭ amnestiĭ complecte.“

Se scrie din Constantinopole, cu data de 22 Apriliŭ, către *Corespondinţa politică*:

»Actualmente staţionéză în faţa Gallipoleĭ patru vase englese cuirasate şi unŭ monitorŭ tercescŭ. Garnisona turcéscă de acolo este pe piciorŭ de resbel şi calea militară, construită între Galipoli şi Bulair, a fostŭ reparată acum din nuoŭ. Comandantulŭ acestorŭ posiţiunĭ este Sabit-paşa, care ia cu cea maĭ mare energie tóte mĕsurile pentru o apărare eventuală. Prin cercurile militare turceştĭ se afirmă că Gallipoli nu póte sĕ maĭ fie luatŭ acumŭ de ruşĭ Aceştia se parŭ că sciŭ acésta şi suntŭ fórte nemulţumiţĭ de diplomaţiĭ lorŭ, carĭ 'ĭ-aŭ împedicatŭ d'a ocupa la timpŭ acéstă posiţiune. Turcii amână mereŭ o evacuare a Batumuluĭ, a Varneĭ şi a Şumleĭ, şi ḑiarele turceştĭ susţinŭ că Pórta este în dreptŭ d'a refusa evacuarea întru câtŭ ruşiĭ vorŭ ţine ocupate teritoriile turceştĭ în afară din fruntariile Noueĭ Bulgariĭ. Se ḑice chiarŭ că, la reclamaţiunile adresate de Rusia, Pórta a rĕspunsŭ printr'o Notă redactată în sensulŭ susţinutŭ de ḑiare. Faptulŭ, că s'a datŭ unŭ rĕspunsŭ atâtŭ de îndrăsneţŭ, probéḑă că Sadyk paşa nu este atâtŭ în mâinile ruşilorŭ, precumŭ se credea în generalŭ.»

Partitulŭ care se compune din musulmaniĭ ceĭ maĭ religioşĭ şi care crede că neutralitatea Turcieĭ este nefavorabilă pentru islam, a cerutŭ consiliĭ de la Şerifulŭ din Meca, precumŭ şi de la muftiĭ din Tunis şi Maroco déca, fiindŭ-că Islamulŭ este ameninţatŭ, la casŭ de unŭ resbelŭ anglo-rusŭ, o atitudine neutrală arŭ fi avantagiósă, séŭ déca, în acestŭ casŭ, arŭ fi de datoria musulmanilorŭ sĕ încheiă o alianţă cu Englitera. Şerifulŭ rĕspunse că elŭ, în casŭ cândŭ arŭ isbucni unŭ resbelŭ între Englitera şi Rusia, arŭ supune cestiunea unuĭ consiliŭ. Rĕspunsulŭ muftiilorŭ de la Maroco şi Tunis susţine că Turcia trebuia sĕ renunţe la neutralitatea eĭ.

Sub titlulŭ de: *Mijlocirea*, ḑiarulŭ Times publică următórea corespondinţă ce i se trimite din Petersburg, cu data de 26 Apriliŭ:

»Diarele de aicĭ consideră situaţiunea ca fórte turburată şi parŭ a admite, că sforţările de mijlocire ale cabinetuluĭ din Berlin aŭ rĕmasŭ completamente fără resultatŭ; amŭ însĕ motive d'a crede că în aceste din urmă ḑile nu s'a întâmplatŭ nimicŭ, care sĕ pótă justifica o asemenea presupunere. Negociaţiunile d'a lungulŭ ambelorŭ liniĭ paralele, care aŭ fostŭ semnalate erĭ, continuă şi acumŭ. Relativŭ la negociaţiunile pentru retragerea forţelorŭ armate nu se maĭ scie nimicŭ şi, întru ceea-ce priveşte invitaţiunea la Congresŭ, nu se scie earăşi déca guvernulŭ britanicŭ va admite noua formulă. Cabinetulŭ britanicŭ nu stărueşte într'o formă deosebită de cuvinte, ci cere curatŭ şi lămuritŭ ca guvernulŭ din Petersburg sĕ recunóscă în modŭ formalŭ, sub o formă óre-care, suprematia Europeĭ în privinţa cestiuniĭ orientale. Politicii ceĭ maĭ moderaţĭ afirmă că elŭ a făcutŭ deja acésta, de vreme ce a comunicatŭ puterilorŭ tractatulŭ şi a consimţitŭ sĕ 'lŭ discute în detaliŭ cu lordulŭ Salisbury, şi că cererea, d'a face ceva maĭ multŭ ca acésta, provine numaĭ din dorinţa d'a umili pe Rusia. Englitera, din contra, susţine că o supunere a Rusieĭ faţă cu Europa şi în acordŭ cu declaraţiunea espresă a principeluĭ Gorceakoff şi sub-semnată de elŭ în 1871, nu conţine nicĭ unŭ felŭ de umilire. Adevĕrulŭ în aceste discuţiunĭ despre forme şi formule ascunde lucrurĭ maĭ importante. Spre a eşi din încurcăturile actuale nu suntŭ posibile de câtŭ două drumurĭ; unulŭ constă în aceea, d'a rĕsturna multe din cele făcute de Rusia şi a da celorŭ ce vorŭ rĕmânea unŭ caracterŭ europeanŭ în locŭ de unulŭ curatŭ rusescŭ; celŭ-altŭ drumŭ constă în ceea-ce se numeşte pe aicĭ *“principiulŭ de echuivalenţă”*, adică ca Rusia sĕ păstreḑe aceea-ce consideră ca unŭ fructŭ legitimŭ alŭ victoriilorŭ séle, earŭ cele-l-alte puterĭ interesate sĕ se despăgubéscă de întinderea influinţiĭ Rusieĭ prin întinderea sfereĭ intereselorŭ lorŭ. Acéstă din urmă soluţiune o doreşte Rusia, pe cândŭ guvernulŭ britanicŭ pare decisŭ sĕ stăruiască în cea d'ântâiŭ. Acésta forméḑă, pe câtŭ credŭ eŭ, adevĕrata cértă; şi arŭ fi bine ca, maĭ nainte de întrunirea Congresuluĭ, sĕ se studieḑe întru câtŭ arŭ fi posibilŭ unŭ compromisŭ asupra acestorŭ două cestiunĭ importante.»

Citimŭ în *Neues Wiener Tagblatt* de la 30 Apriliŭ:

»Dămŭ sub tóte reservele sgomotulŭ împrăştiatŭ astăḑĭ prin cercurile diplomatice, că negociaţiunile care se tragănéŭ de maĭ multŭ timpŭ între cabinetulŭ nostru şi acela din St. Petersburg, aŭ fostŭ rupte cu totulŭ.«

Din causa aglomerăriĭ de materiĭ, suntem nevoiţĭ a suprima în numĕrulŭ de aḑĭ publicarea foiletonuluĭ.

Curierulŭ Exposiţiuneĭ

Paris, 1878 Aprilie 17/29.

I.

Dupĕ ţĕrmulŭ scumpeĭ mele ţĕrĭ rĕsună încă ultimulŭ bubuitŭ alŭ tunuluĭ, gata sĕ se redescepte éră; pe malurile Seneĭ o altă luptă măreaţă va începe între tóte naţiunele globuluĭ, lupta progresuluĭ şi a lumineĭ. Ce contrastŭ! De o parte pace şi civilisaţiune, de alta măcelŭ şi barbarie. Amŭ socotitŭ că aşŭ face rĕŭ sĕ păstreḑŭ numaĭ pentru mine impresiunele simţite şi notele ce amŭ de gândŭ sĕ iaŭ, ca martorŭ ocularŭ, în totŭ decursulŭ Exposiţiuneĭ universale. Le voiŭ resuma aicĭ o dată pe sĕptămână, cu speranţa sĕ instruescŭ şi sĕ amusŭ, în acelaşĭ timpŭ, pe aceĭ ce urmeaḑă cu interesŭ propăşirea spirituluĭ umanŭ.

Preludiu

Primele esposiţiunĭ aŭ fostŭ curatŭ artistice, destinate numaĭ pictureĭ şi sculptureĭ. Incă din timpulŭ anticilorŭ grecĭ, artiştiĭ aveaŭ obiceiŭ sĕ supue operile lorŭ, în publicŭ, criticeĭ obsteştĭ. Prima *exposiţie de pictură şi sculptură* o datorim celebruluĭ Mausard, (la Louvre, 1699). Prima *esposiţie de producte industriale* *) avu locŭ la Paris în anulŭ IX alŭ Republiceĭ (1798) şi nu numĕra de câtŭ 110 esposanţĭ. Multe altele succedară; cele din 1844 şi 1849 avură până la 5,000 esposanţĭ. In streinătate, Belgia avu cea d'ântêiŭ esposiţie industrială, la Gand, 1820; Germania, la Berlin, 1834; Austria la Viena, 1835. Cele maĭ celebre suntŭ cele din Londra, 1851 (prima esposiţie universală internrţională) şi 1862, şi cele din Paris 1855 şi 1867. De curândŭ avurămŭ esposiţiele din Viena şi din Philadelphia, cea din urmă.

Esposiţia actuală, ca şi cea din 1867, se face pe *Câmpulŭ luĭ Marte*, palatulŭ are forma unuĭ enorm dreptunghiŭ, pe când cel din 1867 era rotundŭ. *Câmpul luĭ Marte*, care îşĭ luă numele prin imitaţia, de la câmpulŭ luĭ Marte din antica Romă, este unŭ vastŭ spaţiŭ la S. O. Parisuluĭ între scóla militară şi Sena avêndu forma regulată de dreptunghiŭ. Treĭ evenimente remarcabile s'aŭ petrecut pe el: 1. La 14 Iuliŭ 1790 avu locŭ sĕrbătórea naţională cunoscută sub numele de *Federaţiune*, în care Ludovic XVI jură pe constituţiune dinaintea a 60,000 de deputaţĭ trimişĭ de cele 83 departamente ale Francieĭ. 2. La 1 Iuniŭ 1815 în timpulŭ celorŭ 100 ḑile, într'o faimósă adunare, ḑisŭ *Câmpulŭ de Maiŭ*, Napoleon proclamă *actulŭ additionalŭ la constituţiunile imperiuluĭ*. 3. Exposiţia de la 1867.

Afară de palatulŭ dupĕ Câmpulŭ luĭ Marte, care va dispare ca tóte palatele exposiţiunilorŭ, maĭ este unulŭ pe celŭ l'altŭ mal alŭ Seneĭ, aşeḑatŭ pe înălţimea numită Trocadero. Acestŭ palatŭ măreţŭ, şi fórte imposantŭ prin posiţiunea sa, va rĕmâne ca unŭ semnŭ commemorativŭ generaţiunelorŭ viitóre; elŭ conţine, afară de diferite sale şi galeriĭ destinate pictureĭ (la I-lŭ etagiŭ) etc., o sală-monstru pentru spectacole, concerte, conferinţe, etc.

*

Trebue însă sĕ mărturisescŭ că lucrurile nu sunt pe deplinŭ sfârşite în secţiunele streine; Rusia maĭ cu seamă şi Italia suntŭ cu totulŭ îndĕrătŭ; Anglia are lucrările cele maĭ înaintate, şi a finitŭ. Cu tóte acestea deschiderea va avea locŭ tot

---

*) Cu tóte acestea în cartea sa *Les Archives de la sérénissime Republique de Venise*, 1857, in 4°. pag. 51—52, autorulŭ, Armand Baschet, dă câte-va detaliurĭ asupra unuĭ soiŭ de *Esposiţie industrială*, care avea locŭ la Veneţia în ḑilele determinate, încă din secolulŭ XIII.

la 1 Maiŭ după cumŭ s'a anunțatŭ. Astă-d̦ĭ consiliulŭ municipalŭ publică următórea lege:

Art. 1. In d̦iua de 1 Maiŭ tóte edificiele publice vorŭ fi decorate şi seara iluminate.

Art. 2. Cetăţeniĭ suntŭ invitaţĭ sĕ 'şĭ decored̦e şi sĕ'şĭ ilumined̦e casele.

Art. 3. Unŭ creditŭ de 50,000 fr. e destinatŭ acestorŭ cheltuelĭ. — Fe-care consilierŭ municipalŭ va purta unŭ semn distinctivŭ."

Preşedintele Republiceĭ va proclama, după înălţimea palatuluĭ de la Trocadero, Esposiţiunea deschisă. D̦iua e declarată sərbătóre naţională: Bursa se va închide. scólele, camera şi senatulŭ vorŭ avea congediŭ, etc. Cumŭ vedeţĭ sĕrbătórea păciĭ va căuta se fie pe câtŭ se póte de frumósă. Vomŭ avea apoĭ deschiderea anuală a salonuluĭ Frumóselorŭ-arte la 24 Maiŭ, la 30 Maiŭ centenarulŭ luĭ Voltaire (mortŭ în 1778) care se prepară de mult şi care promite sĕ fie o sĕrbătóre fără pereche a spirituluĭ şi a toleranţeĭ republicane-democratice. Voiŭ ţine pe cititoriĭ acestuĭ d̦iarŭ în curentŭ.

*

Acumŭ, câte-va informaţiunĭ şi indiscreţiunĭ asupra obietelorŭ espuse. Una din cele maĭ interesante curiosităţĭ va fi exposiţia *magnetelorŭ* opereĭ; acéstea sunt nisce representaţiunĭ în miniatură a decorurilorŭ şi costumelorŭ theatrale vechĭ şi moderne; vomŭ avea tablourĭ, decorurĭ şi păpuşele înţolite representândŭ diferite scene din secolulŭ XVI, XVII, XVIII până astăd̦ĭ; vomŭ vedea şi tablourile actuale ale opereĭ luate din *Robert le Diable*, din *Faust*, din *Freischutz*, din *Guillaume Tell*, etc. etc.

Hollanda trimite o scólă în miniatură cu tóte salele şi cu copiĭ înăuntru.

Strasburg, unŭ butoiŭ sculptatŭ, putêndŭ conţine 60,000 litre de vinŭ de Champagne (5 metre lungime, 4 şi 4½ înălţime); arcurile cântărescŭ 1,500 kilograme. Beţivulŭ care 'l'arŭ poseda, ar putea, după ce l'a golitŭ, sĕ se culce într'ênsulŭ cu familie, cu căţel şi cu purcelŭ.

Marocu trimite o casă originală de lemnŭ.

Spania o colecţie de păpuşĭ costumate representândŭ diferite typurĭ ale armateĭ.

Rusia trimite figurĭ de gypsŭ turnate după natură; secretulŭ acesteĭ nuoĭ invenţiunĭ aparţine încă autoruluĭ eĭ, unŭ doctorŭ din Varsovia.

Renumita biserică de caşiŭ a ţiganilorŭ are unŭ rivalŭ: Marsilia trimite un bustŭ alŭ d-luĭ Say, actualulŭ ministru de finance, făcutŭ din săpunŭ. Recomandămŭ păzitorilorŭ sĕ supravegheze bine pe spectatorĭ cu mâinĭ murdare.

Juriulŭ internaţionalŭ, însărcinatŭ ca sĕ dea recompensele, formead̦ă 9 grupurĭ: 5 suntŭ presidate de Francia, şi 4 de Englitera, de Italia de Belgia şi de Holanda; acésta după numĕrulŭ exposanţilorŭ ce fie-care ţéră a trimisŭ; Englitera numĕră 2,200.

*

Numaĭ treĭ naţiunĭ, în tótă lumea, nu vor lua parte la Exposiţie oficialŭ: Germania, Bresilia şi România. Germania, înţelegeţĭ pentru ce; în urmă s'a căitŭ, acum ea are o secţiune particulară, şi numĕrulŭ exposanţilorŭ e respectabilŭ; împĕratulŭ Germanieĭ chiarŭ a luatŭ iniţiativa pentru trimiterea tablourilorŭ maestrilorŭ din musee. Bresilia . . . . . puţinŭ ne pasă, nu 'ĭ aşa? Nu sciŭ ce purdalnicu arŭ fi expusŭ şi cu ce parale le-arŭ fi trimisŭ. România arŭ fi găsitŭ ce trimite pentru ca sĕ probeze individualitatea sa; déră vaĭ! în acestŭ momentŭ are altŭ-ceva de făcut. Ea lupta contra celeĭ maĭ negre trădărĭ ce s'a pomenitŭ. Evenimentele din urmă m'a făcutŭ sĕ credŭ maĭ multŭ în proverbul popularŭ francesŭ, constatatŭ deja prin experienţă:

„Obliger un ingrat, c'est acheter la haine."

căruia corespunde româneseulŭ: „Fă bine. ca sĕ 'ţĭ găsescĭ rĕŭ. „Istoria va inscrie, pentru ruşinea acesteĭ naţiunĭ, că Rusia, salvată la Plevna (după mărturiele tutulorŭ ómenilorŭ competinţĭ din Europa), a voitŭ, voesce sĕ asupreasca pe celŭ ce a salvat'o. Décă acéstă politică, căreia nu'ĭ găsescŭ unŭ calificativŭ destulŭ de puternicŭ care sĕ o înfiered̦e, va reuşi, lucru de care mĕ îndoescŭ, din verĭ-ce peptŭ, în care maĭ veghiad̦ă o scînteie de justiţie şi de onóre, va cădea unŭ anatemŭ asupra acelora care, ca Bismarck, aŭ inauguratŭ punerea în practică a tristeĭ şi barbareĭ axiome: *Forţa primă dreptulŭ*" unŭ anatemŭ asupra acelorŭ ce 'ĭ aŭ imitatŭ! Ca şi Brutus amŭ putea d̦ice: „*Virtute, justiţie, nu sunteţĭ de câtŭ unŭ nume!*"

*

Déca ţéra mea nu expune, celŭ puţin sĕ expunŭ eŭ ceva, 'mĭ-amŭ d̦isŭ. Dérŭ, după cum veţĭ vedea, 'mĭ arŭ fi fostŭ cu neputinţă sĕ 'mĭ vĕdŭ visulŭ cu ochiĭ, căcĭ doreamŭ lucrurĭ totŭ atâtŭ de năsdrăvane ca şi luna ce copiiĭ cerŭ, ca şi tinereţea fără bĕtrâneţe şi viaţa fără mórte din basme. Aşĭ fi voitŭ sĕ expun o menagerie complectă de împĕraţĭ, de regĭ, de craĭ pestriţĭ şi bălţaţĭ, de prinţişorĭ de tótă mâna, de popĭ şi prelaţĭ sfinţiţĭ cu aurŭ şi auriţĭ cu sânge şi cu minciunĭ, împreună cu toţĭ căţeluşiĭ lor, ducĭ, marchisĭ, conţĭ, baronĭ, grafĭ, viconţĭ, etc. Nu aşĭ fi mersŭ până a pretinde sĕ expunŭ împreună cu dînşiĭ tóte victimele lorŭ; loculŭ 'mĭ-arŭ fi lipsitŭ. Dérŭ aşŭ fi arĕtatŭ ca accesoriĭ indispensabile: unŭ cnutŭ muscălesc, o Bastilie în miniatură, apă Lourdes şi de la Salette, minunate curăţeniĭ bisericescĭ, diferite unelte de tortură inquisiţională, probe de otrăvĭ din pharmacia Borgia, Nerone et Comp., etc., etc., (înţelegeţĭ câtŭ acestŭ etc. e de lungŭ). Atuncĭ, puşĭ grămadă într'o colivie, 'ĭ aşĭ fi arĕtatŭ admiratorilor lor internaţionalĭ: „Eată-vĕ suveranitatea împĕrătéscă, eată-vĕ dreptulŭ divinŭ, eată-vĕ virtutea şi onórea incoronate!" Earŭ valuluĭ popularŭ strînsŭ împrejurŭ: „Eată'ĭ hidoşĭ şi piperniciţĭ, aceĭ carĭ vĕ sugrumă şi vĕ sugŭ sângele şi înaintea cărora vĕ încovoiaţĭ. Nu 'ĭ atingeţĭ niciĭ chiar pentru a le face rĕŭ: suntŭ veninaţĭ. La coşniţă gunóiele!

*

Neputêndu'mĭ realisa acéstă dorinţă, m'amŭ aruncatŭ pe unŭ altŭ plan, pentru care amŭ cerutŭ concesiune de la guvernŭ. E vorba de o exposiţie de *mamesócre* din tóte naţiunile din lume, pentru îmbunătăţirea raseĭ.

Vĕ puteţĭ închipui câtŭ de recunoscĕtorĭ îmĭ vorŭ fi ginerĭ: deja mĕ pregătescŭ sĕ posed̦ŭ pentru o statue comemorativă ce aŭ de gândŭ sĕ'mĭ ridice. Póte însĕ credeţĭ că acéstă idee e totŭ atâtŭ de impracticabilă ca şi cea d'ânteiŭ: cumŭ *ciorilorŭ sĕ strângĭ* o colecţiă complectă de sócre de tóte feţele şi de tóte naţionalităţile? Nu voiŭ avea de cât sĕ punŭ acestŭ scurtŭ avisŭ în tóte d̦iarele din lume: „Toţĭ gineriĭ carĭ vorŭ sĕ se desbere de sócrele lorŭ, sunt rugaţĭ sĕ le trimită subsemnatuluĭ Perde-Vară, Paris (adresa)". Intr'o sĕptămână n'aşŭ avea unde le maĭ pune: care ginere 'şĭ-arŭ păstra sócra? Proiectulŭ meŭ însĕ a întâlnitŭ două obiecţiunĭ fórte grave: „1° Guvernulŭ crede că spectacolulŭ sócrelorŭ, de alt-mintrelea, o recunóscemŭ, fórte interesantŭ şi profitabilŭ bărbaţilor însuraţĭ şi femeilorŭ măritate, arŭ putea fi de natură ca sĕ desguste de casătorie pe becherĭ şi pe candidaţĭ la însurătóre; prin urmare guvernulŭ nu póte patrona, nicĭ tolera, unŭ proiectŭ care arŭ răpi ţĕriĭ unŭ numĕrŭ considerabilŭ de copiĭ, adică de cetăţenĭ. 2° Administraţiunea Exposiţieĭ nu póte respunde de catastrophele şi accidentele ce potŭ resulta din ferocitatea *animalelorŭ* expuse: D-lŭ Perde-Vară nu arŭ fi trebuitŭ sĕ uite că în publiculŭ spectatorŭ vorŭ fi mulţĭ copiĭ şi ginerĭ". Eŭ totuşĭ persistŭ. Amŭ deschisŭ o petiţie pentru ceĭ interesaţĭ: a adresa adesiunile la redacţia jurnaluluĭ.

*

Tăcere însĕ!

Ora concertuluĭ (1 Maiŭ) anunţatŭ se apropiă. Francia a luatŭ în mână bagheta de capel-meisterŭ; tótă lumea e la postulŭ sĕŭ. Câte-va naţiunĭ îşĭ acordă viórele. Atenţiune! începemŭ!

Perde-Varŭ.

D'ale d̦ileĭ.

Timpulŭ este monedă, d̦ice englesulŭ; bine întrebuinţatŭ elŭ e în adevĕrŭ o sorginte de avuţiĭ şi progresŭ pentru omŭ ca şi pentru naţiunĭ. Acésta este atâtŭ de adevĕratŭ în câtŭ vedemŭ state unde timpulŭ, acestŭ lanţŭ alŭ vieţiĭ, fiindŭ consideratŭ, ómeniĭ dându'ĭ atenţiunea ce i se cuvine, industriele iaŭ unŭ avântŭ considerabilŭ, comerciulŭ este celŭ maĭ înfloritorŭ, şi într'unŭ cuvêntŭ bogăţide se înmulţescŭ. Aşea este de exemplu Anglia în prima linie, apoĭ Francia etc.

La noĭ, din contra, puţinŭ ne pasă de timpulŭ ce trece cu iuţéla fulgeruluĭ, de viaţa care se duce fără a lăsa ceva in urmă'ĭ. Ceĭ maĭ mulţĭ nu sciŭ nicĭ în alŭ câtelea anŭ alŭ vieţiĭ se află, nicĭ în ce lună şi ce d̦i vieţuescŭ, nicĭ nu se ocupă sĕ scie că orele perdute adunate la unŭ locŭ facu d̦ile, d̦ilele lune, şi lunile anĭ, şi constitue o perdere considerabilă de beneficiĭ. Câte-va din legile nóstre favorisă perderea de timpŭ şi prin urmare a banilorŭ; obiceiurile religióse, eresiile populare etc. asemenea.

E destulŭ sĕ observămŭ mulţimea serbătorilarŭ nóstre de peste anŭ, pentru ca sĕ ne convingemŭ câtŭ de puţină valóre dămŭ noĭ timpuluĭ.

Maĭ întêĭ avemŭ 52 Duminicĭ pe anŭ, avem maĭ totŭ atâtea *serbătorĭ marĭ* prescrise a se ţine, avemŭ apoĭ prad̦nice naţionale, cea-ce ne dă unŭ totalŭ de sĕrbătorĭ de aprópe a treia parte a anuluĭ. Acésta însă nu e destulŭ; o parte din poporulŭ de josŭ ţine cu mare sânţenie, uniĭ joile de peste totŭ anulŭ, alţiĭ vinerile, alţiĭ marţile; mulţumită acelorŭ eresiĭ şi credinţe absurde, maĭ suntŭ nisce *jouĭ marĭ* începêndŭ cu cea dupe paştĭ, şi altele o mulţime a cărorŭ origine o găsimŭ numaĭ la popórele antice idolatre.

Déca adunămŭ dérŭ aceste sĕrbătorĭ la unŭ locŭ, plusŭ momentele pierdute peste trebuinţele recreaţiuneĭ, amŭ putea d̦ice fără sĕ esagerămŭ că în România, fie care pierde, unulŭ peste altulŭ celŭ puţinŭ a treia parte din anŭ, cea ce face un totalŭ de peste 500,000,000 de d̦ile pe anŭ.

Acésta este în adevĕrŭ spăimântătorŭ şi merită atenţiunea nóstră cea maĭ seriósă.

*

Unŭ decretŭ domnescŭ apărutŭ în *Monitorulŭ Oficialŭ* ordonă începerea operaţiunilorŭ de recrutaţie pentru 1878 la 25 Aprilŭ curentŭ.

Contingentul acestuĭ an va fi de 18,000 ómenĭ dintre carĭ 6,000 pentru armata permanentă, 9,800 pentru dorobanţĭ şi 2,200 pentru călăraşĭ.

Repartiţia pe judeţe este cea următóre:

Mehedinţiĭ va trebui sĕ dea 1152; Gorjulŭ 676; Doljulŭ 1158; Romanaţĭ 561; Vâlcea 638; Oltulŭ 413; Argeş 748; Muscelulŭ 323; Teleorman 648; Vlaşca 652; Dêmboviţa 671; Prahova 1279; Bucurescĭ 383; Ilfovŭ 844; Buzĕŭ 522; Ialomiţa 436: Rîmniculŭ Sĕratŭ 355; Brăila 253; Putna 476; Tecuciŭ 334; Covurluiŭ 437; Bolgrad 270; Ismail 89; Cahul 104; Tatova 281; Fălciu 182; Vasluiŭ 429; Oraşulŭ Iaşĭ 131; judeţulŭ Iaşĭ 373; Roman 399; Băcăŭ 672; Neamţu 537; Suceava 442; Dorohoĭ 503; Botoşanĭ 748.

*

Primăria capitaleĭ a hotărâtŭ de a se construi unŭ numĕrŭ óre care de chioşcurĭ pentru vinderea d̦iarelorŭ şi a se aşed̦a pe strade.

Aprobămŭ acéstă mĕsură, dérŭ dorimŭ, împreună cu *L'orient*, ca aceste chioşcurĭ sĕ fi câtŭ se póte maĭ elegante, maĭ comode şi totŭ de o détă uniforme.

*

Erĭ, timpulŭ s'a stricatŭ din nuoŭ. De pe la ora 9 a începutŭ unŭ vêntŭ rece căruia 'i-a urmatŭ o plóie ce a ţinutŭ până înseratŭ când a reînceputŭ furtura. Ad̦ĭ ploă.

Ceĭ carĭ voiaŭ sĕ serbe *Isvorulŭ Tămăduireĭ* cu tóte onorurile cuvenite nu a fostŭ prin urmare favorisaţĭ de natură.

*

La Turnu Severin s'a comisŭ în d̦ilele trecute unŭ asasinatŭ. Supusulŭ belgianŭ Melicbek a fostŭ găsitŭ în casă ucisŭ. Asasiniĭ nu s'aŭ descoperitŭ încă.

Ultime Scirĭ.

SERVICIULŬ PRIVATŬ ALŬ „TELEGRAFULUĬ"

(Agenţia Havas)

(Serviciulŭ de erĭ, 8 ore séra.)

Londra, 3 Maiŭ. — Cabinetulŭ englesŭ se va reuni sâmbătă.

Se telegrafiad̦ă din Viena către *Times* că ruşiĭ ridică provisiunile ce aŭ grămăditŭ la Buyukdere. De aci se conchide că eĭ aŭ părăsitŭ ideia de a se îmbarca.

Se telegrafiad̦ă din Berlin aceluiaşĭ d̦iarŭ: se oare că grosulŭ floteĭ germane s'a reunitŭ la Wilhemshaven pentru ca sĕ nu pótă fi tăiatŭ prin bloculŭ englesŭ.

Londra, 3 Maiŭ.—Se telegrafiad̦ă din Petersburg către *Times*: Este peste putinţă ca un ultimatum sĕ se fi trimisŭ Porţeĭ, pentru că Rusia nu face nimicŭ pentru a grăbi crisa, atâta câtŭ vorŭ fi şanse de pace.

Se anunţă din Viena către *Daily News*: Când austriaciĭ vorŭ intra în Bosnia eĭ vorŭ respinge orĭ-ce ideiă de anecsiune şi se vorŭ mărgini a protegia pe refugiaţĭ.

Petersburg, 3 Maiŭ. — *Agenţia rusă* d̦ice că noutăţile suntŭ relativŭ maĭ bune şi că negociaţiunile continuă.

Cabinetulŭ din Petersburg şi celŭ din Londra aŭ admisŭ în principiŭ o schimbare de ideĭ asupra vederilorŭ carĭ intereséd̦ă pe Englitera.

Sănătatea principeluĭ Gorceacoff s'a îmbunătăţitŭ, dérŭ principele este încă slabŭ.

Constantinopole, 2 Maiŭ. — Şakir paşa e care s'a numitŭ ambasadorŭ la Petersburg, érŭ Suleiman bey s'a numitŭ consilierŭ alŭ ambasadeĭ. Principele Labanoff s'a numitŭ ambasadorŭ alŭ Rusieĭ la Constantinopole.

(Serviciulŭ de ad̦ĭ, 9 ore diminéţa.)

Berlin, 3 Maiŭ. — *Agenţia Wolff* desminte în modŭ categoricŭ pretinsa scire că reserva marineĭ arŭ fi primitŭ ordinŭ sĕ stea gata.

Constantinopole, 3 Maiŭ. — O telegramă din Batum anunţa că 15 batalióne suntŭ gata a se îmbarca pentru Constantinopole. Trupele auxiliare aŭ fostŭ licenţiate.

Londra, 3 Maiŭ.— Rusia a cumpĕratŭ la San-Francisco steamerulŭ «*Ajax*.»

Gazetta officială anunţă că d. Gathorne Hardy este numitŭ vicomte de Canbrook.

Unŭ memoriŭ aprobatŭ de 17,000 de semnatarĭ, între carĭ suntŭ multe personage, regretă chemarea reservelorŭ şi rógă pe regina sĕ eserciteinfluinţa sea în favórea întruniriĭ Congresuluĭ.

Athena, 1 Maiŭ.—Consuliĭ englesĭ aŭ prelungitŭ pentru 15 d̦ile suspensiunea de arme între insurgenţiĭ thesalienĭ şi turcĭ. Şése sute insurgenţĭ suntŭ întăriţĭ în posiţiunea de la Agrapha.

Petersburg 3 Maiŭ.—*Agenţia rusă* d̦ice că, maĭ nainte de cincĭ séŭ şése d̦ile, nu se aştéptă nimicŭ decisivŭ. Actualmente se facŭ nuoĭ sforţărĭ spre a ajunge la o înţelegere.

Principele Gorceakoff suferă de o insomnie prelungită din causa durerilorŭ ce 'ĭ caused̦ă reumathismulŭ, care s'a lăsatŭ in picióre. Slăbiciunea sa creşte. Orĭ-ce ocupaţiune îĭ este interd̦isă.

Paris, 3 Maiŭ. — In urma unuĭ incidentŭ parlamentarŭ, care s'a produsŭ erĭ, astă-d̦ĭ a avutŭ locŭ unŭ duelŭ cu sabia între d. Maillé şi d. Laisant deputaţĭ. D. Maillé, deputatŭ din drépta, a fostŭ rănitŭ uşorŭ.

Aceste telegrame fiind publicate în ediţia de a séră, le reproducemŭ ad̦ĭ pentru cititoriĭ de la améd̦ĭ.

(Serviciulŭ de erĭ, 4 ore după améd̦ĭ)

Viena, 3 Maiŭ. — *Fremdenblatt* d̦ice: «Din momentul ce loviturĭ de puşcă nu s'aŭ schimbat între englesĭ şi ruşĭ, se póte spera în menţinerea păceĭ şi diplomaţia este îndatorată a pune tóte silinţele pentru a păd̦i pacea.»

Pressă comentéză noutatea care d̦ice că tendinţe maĭ împăcătóre se manifestă la Petersburg. O détă ce liniele de demarcaţiune, în dosulŭ cărora flota englesă şi armata rusă se vorŭ retrage, vorŭ fi stabilite, nu vorŭ maĭ fi, crede ea, piedice la reuniunea Congresuluĭ.

Deutshe Zeitung nu vede în acţiunea diplomatică actuala de câtŭ o perdea în dosulŭ căreia se îndeplinescŭ înarmările.

Noua Presă nu voesce a crede că creditulŭ de 60 milióne va fi întrebuinţatŭ într'un scopŭ aşa de puţinŭ importantŭ ca acela pentru reîntórcerea în patriă a refugiaţilor bosniacĭ séŭ desarmarea eventuală a armateĭ române.

Societatea generală a medicilorŭ românĭ.

Considerândŭ grelele împrejurărĭ în care se află ţéra.

Considerândŭ că, o mare parte din confraţĭ suntŭ încă, ataşaţĭ la diferitele serviciurĭ medicale, ce a necesitatŭ resbelulŭ.

Comitetulŭ, în unire cu membri Societăţiĭ aduce la cunoscinţa obştéscă. că adunarea generală fixată pentru 21—28 Aprilŭ curentŭ, în Palatulŭ Universităţiĭ, Bucurescĭ, se amână.

Unŭ noŭ anunţŭ făcutŭ atâtŭ prin organele de publicitate. câtŭ şi trimiţêndu-se fie-căruia confrate în parte va fixa d̦iua ddeschideriĭ şedinţelor Societăţiĭ.

Comitetulŭ:
Preşedinte, *Dr. Russ.*
Vice-Preşedinte, *Dr. Calenderu.*
Secretar-general *Dr. Vlădescu.*
Secret. *Dr. Aronovicĭ Dr, Mancasch*

SOCIETATEA ROMANĂ

de gimnastică, arme şi dare la semnŭ.

La concursulŭ de tragere cu pistolulŭ ţinutŭ la 9 Aprilŭ a obţinutŭ premiulŭ întêiŭ d-nu Colonelŭ Carp, premiulŭ alŭ doilea d. Ebberle şi d-nu Dem. C. Popescu şi premiulŭ alŭ treilea d-nu Loc. Paraschivescu George, d-nu Slăvescu şi d-nu N. Constantinescu.

Noulŭ concursŭ de tragere cu pistolu se va face Duminică la 30 Aprilŭ la care suntŭ admise şi persóne streine Societăţiĭ, însă introduse de membri eĭ.

Comitetulŭ.

Câştigul principal evaluat 375000 mărcĭ

ANUNCIU DE NOROCU

Câştigurile sînt garantate de Stat

invitaţiune la participarea

şanselor de câştigurĭ

ale mărcilor trageri de premiurĭ garantate de Statul din Hamburg, în care:

8 Milióne 600,000 reichsmarcs

trebue negreşit a eşi

In aceste tragerĭ **avantagióse**, conţinêndŭ următorulŭ prospectŭ numaĭ 91,000 loturĭ, eşindŭ **câştigurile** următóre:

Spre sciinţă: 1 câştigŭ evaluézã 375,000 reichsmarcs, apoĭ reichsmarcs 250,000, 125,000, 80,000, 60,000, 50,000, 3 orĭ 40,000, şi 36,000, 4 orĭ 30,000, şi 25,000, 11 orĭ 20,000 şi 15,000, 24 orĭ 12,000, şi 10,000, 37 orĭ 8,000, 6,000 şi 5,000, 76 orĭ 4,000, 3,000 şi 2,500, 206 orĭ 2,400, 2,000 şi 1,500, 412 orĭ 1,200, 1356 orĭ 500, 300 şi 250, 30,628 orĭ 200, 175, 150, 138, 124 şi 120, 16,839 orĭ 94, 70, 67, 50, 40 şi 20 reichsmarcs, cari vor eşi **negreşit** în 7 părţĭ într'un timp de câte-va lunĭ.

Cea d'ântêiu tragere este oficialmente fixată şi lotu original întregŭ costă numaĭ . . . francĭ 7. 50 c.
o jumĕtate de lot original numaĭ. francĭ 3. 75 c.
un sfert de lot original numaĭ . . francĭ 1. 87½ c,
şi expediezŭ aceste loturĭ originale garantate de către Stat (prin promisiunĭ interdise) chiar şi în părţile cele maĭ depărtate, trimeţêndu-se suma francată într'o scrisóre francată modul celŭ maĭ comodŭ. Fiă-care participant va primi de la mine într'unŭ modŭ gratuitŭ cu lotulŭ originalŭ asemenea prospectu originalŭ sigilatŭ cu **pecetea Statuluĭ** şi imediatŭ după tragere, lista oficială, fără a mi se cere. Plata şi trimeterea sumelorŭ câştigate se fac prin mine direct şi prompt interesanţilorŭ şi sub discreţiunea cea maĭ absolută.

Sunt rugaţĭ de a adresa întocmirile până la

15 Maiŭ crt.

la începutulŭ epoceĭ viitóre a tragereĭ cu tótă încrederea la

Samuel Heckscher senr.

Bancher şi comptoir de schimb la Hamburg
(Ville libre)

Celŭ din urmă cu data de 3 Aprilie corent maĭ mulţĭ din clienţiĭ meĭ aŭ avut noroc de a câştiga la mine

Cel maĭ însemnatŭ câştigŭ

LA MAGASINUL GEBAUER

se afla de vênzare urmatórele Noutati mussicale:

Hübsch E. A.	*Paḑa Dunăreĭ* Marş triumphal cu chorŭ, poesia de M. S. Dómna	1 50
Ialovitzky	*Trecerea Dunăreĭ* Marş militar	1 50
Kratochwill	*Luarea Plevneĭ* Marş triomphal	1 50
Lehr E.	*Triumphul Românieĭ* Marşŭ	1 50
Vasilescu I.	*Românii aŭ triumphat* Marş	1 50
Wiest L.	*Asaltulŭ Plevneĭ* Marşŭ	2
" "	*Marşŭ de Victoriă*	1 50
Wiest I.	*Stéua Românieĭ* poesia de G. Sionŭ cu portretulŭ Măriei Séle Domnitoruluĭ	2

Ttrimiţându-se valórea în timbre postale séŭ mandate postale se efectuédă orĭ-ce comandă pentru provincie.

Peste puţine ḑile va eşi de sub tiparŭ:
Hora Griviţeĭ (din poesia Curcanĭ) Musica de G. Ventura, cuvinte de Alexsndri.
Hora Rahoveĭ de **Capelleano**.

5—2—5

SOCIETATEA GENERALA DE ASIGURARE

„ROMANIA"

Aducemŭ cu onóre la cunoscinţa publică, că amŭ începutŭ şi estimp operaţiunile asigurărilorŭ recoltelorŭ, *contra daunelorŭ provenite din Grindină (Peatră)* şi ne permitemŭ de a oferi pentru acest finit serviciele Societăţeĭ nóstre D-lor Agricultorĭ, Proprietarĭ şi Arendaşĭ de Moşiĭ.

Tarifa premielorŭ a anuluĭ corentŭ s'a maĭ redusŭ pe câtŭ a fostŭ posibilŭ.

Estimp ca în totŭ-d'auna ne vomŭ îndeplini cu sfinţenie obligaţiunile nóstre şi nu vomŭ cruţa nimicŭ pentru a ne atrage mulţumirea clienţilorŭ noştri.

Ofertele de asigurare se primescŭ:

La Direcţiunea Generală în Bucurescĭ, Strada Colţea, Casa Credituluĭ funciarŭ rural.

La Agenţia generală în Bucurescĭ, aflătóre de la Sf. Gheorghe încolo în Strada Germană (Hotelulŭ Concordia nouă) şi

La tóte agenţiele generale, principale şi speciale ale Societăţeĭ din ţéră.

Formulare de oferte şi orĭ ce deslușirĭ se daŭ, după cerere, atâtŭ de Direcţiunea Generală precumŭ şi de fie-care agenţie.

3—3—1

Direcţiunea Generală

Numaĭ pentru 6 ḑile

până la 23 Aprile 1878 maĭ ţine

Marea desfacere de Albiturĭ

în Hotelul Oteteleşianu, Calea Mogoşeieĭ No. 27

Se desface cu orĭ-ce preciu

din Fabrica de Pânḑă şi Lingerie din Viena.

Marĭ sume de albiturile cele maĭ fine pentru dame şi bărbaţĭ:

500 bucăţĭ Cămăşĭ brodate din cele maĭ fine de batist şi inu pentru dame, carĭ maĭ înainte le vindeam à 6 şi 12 francĭ.
Acum numaĭ 2½ şi 6 francĭ.

200 bucăţĭ Fuste de damă, capóte, pantalonĭ, costume de nópte de inu
Se vor vinde numaĭ cu 4, 8 şi 12 francĭ.

200 bucăţĭ Pichet alb şi colorat fin à 30 coţĭ.
Se vinde numaĭ cu 7, 12 şi 17 francĭ.

Basmale de damasc, şervete feţe de masă şi pentru cafea
numaĭ cu 3, 6 şi 10 francĭ ½ duzină.

☞ Acéstă desfacere colosală va dura numaĭ 6 ḑile, adică până la 23 Aprilie viitor, din causă că închiriându-se localul de lo St. Gheorghe viitor, suntem nevoiţi a vinde în total saŭ în parte tóte mărfurile sus notate cu preţurile cele maĭ neauzite de eftine.

☞ **GRATIS** va primi fie-care cumpărător până la suma de 10 Napolionĭ atât en gros cât şi en detail ca Rabat o garnitură fină pentru 12 persóne.

☞ **Magasinul se află în Otelul Oteteleşanu, No. 27** ☜

De închiriatŭ de la Sf. Gheorghe viitorŭ, etajulŭ de josŭ alŭ caselor mele din calea Mogoşói, No. 105, conţinênd unŭ-spre-ḑece camere, precum şi dependinţe, cuhnie, camere de servitorĭ, grajd şi şopronŭ. Doritoriĭ se vorŭ adresa la subsemnatulŭ

Alexandru A. Nicolesco
Calea Mogoşói No. 105

25—16

De închiriatŭ Casele din Strada Rîurênu No. 13, suntŭ de datŭ cu chirie de la Sf. Gheorghe viitorŭ.

Doritoriĭ să se adreseze la Doctorulŭ Chabudianu, Strada Polonă No. 11.

Ghicitórea M-me Caterina Gaál s'a mutatŭ Str. Verde No. 20, (aprópe de Casa Plagino Consulatŭ Frances)

6—1

ANUNCIU IMPORTANT

Amŭ onóre a supune la cunoscinţa Inalteĭ nobilimĭ, Onor. comersanţĭ, publicŭ şi servitorĭ, că amŭ deschisŭ:

51. Strada Styrbeĭ Vodă, 51.

Unŭ Biuroŭ de Informaţiunĭ şi Comisionagiŭ

sub firma

I. C. Gaál la „Mercur"

Se primescŭ în acéstă ramură, comande şi din provincie, pentru procurarea a totŭ felulŭ de serviciurĭ ambelorŭ sexe, afacerĭ de spediţiunĭ, redactarea a totŭ felulŭ de petiţiunĭ, contracte, scrisorĭ particolare, translaţiunĭ s. c. l. în limba Română, Francesă, Germană şi Ungară.

Se garantéză discreţiune severă şi preciurĭ moderate.

Intrebărĭ din Provincie pentru afacerĭ uşóre de executatŭ, se respundŭ imediatŭ când scrisorile vor fi francate şi conţiind 2 francĭ în mărcĭ postale.

I. C. Gaál
Biurou de Informaţiunĭ la „Mercur"
Strada Styrbeĭ Vodă No. 51.

De închiriatŭ de acuma casele din calea Mogoşói No 171 compuse din optŭ camere, cuhnie, pimniţă şi magaḑie pentru pusŭ lemne. Doritoriĭ să se adreseze la sub-scrisulŭ Strada Cometu No. 13, séŭ alăturĭ cu casele la D. Costantin Sachelari.

30—2—15 *N. Elefterescu*

400,000 scândurĭ şi duşumele

de fie care dimensiĭ de prima qualitate pentru lucru de dulgherĭ şi tâmplarĭ precum şi lemne de construcţiă se vinde cu preţŭ fórte moderatŭ şi fixe la depositulŭ meŭ vis-a-vis de fabrica de tutunŭ.

7—2 **Lessel**

De încbiriatŭ 5 camere şi pimniţă, Str. Icóneĭ No. 6. A se adresa în fundu curţi.

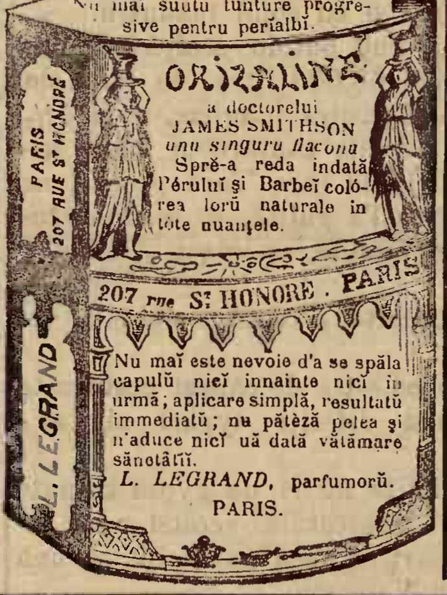

Nu măĭ suntŭ tunture progresive pentru perialbĭ.

ORIZALINE
a doctorelui
JAMES SMITHSON
unu singuru flaconu
Sprĕ-a reda indată Péruluĭ şi Barbeĭ colórea lorŭ naturale in tóte nuanţele.

207 rue St HONORE . PARIS

Nu maĭ este nevoie d'a se spăla capulŭ nicĭ innainte nicĭ in urmă; aplicare simplă, resultatŭ immediatŭ; nu pătèză pelea şi n'aduce nicĭ uă dată vătămare sănotâţiĭ.
L. LEGRAND, parfumorŭ.
PARIS.

De vêndare la Moua Typographie Naţională bilete de închiriatŭ pentru lipitŭ la case.

EN GROS — EN DETAIL

NUMAI
LA

BAZAR DE FRANCE

Cel maĭ mare magasin special de încălţăminte pentru

BARBATI, DAME ŞI COPII

Sub firma:

SAL. WEISERMAN

STRADA CAROL I, No. 8 (CURTFA VECHE)

Aŭ sosit:

pentru sesonul de Primă-véră imense quantităţĭ de incălţăminte în ţóte fasónele şi cele maĭ nouĭ precum urméză:

PENTRU BARBAŢI
Ghete à la **Beaconsfield** şi **Nortchote**, Polonese à la **Lord Derbi** şi **Hartington** şi Pantofi à **Paris** şi **Mexique**.

PENTRU DAME
Polon. de **Chevreeu, Glacé** & **Chevreau Satin**, Pantofĭ **Barettes** à la **Grece**, **Breton**, **Russo** şi **Japoneze**.

ŞI PENTRU COPII tótc fasónele şi cele maĭ nuoĭ.

a se remarca fabricele:

Maison F. Pinet à Paris
pentru Dame şi Copiĭ

Franz Hulla à Wienne
pentru Bărbaţĭ

Incuragiatŭ fiind de succesele dobêndite într'unŭ timpŭ aşa de scurtŭ, de la deschiderea acestuĭ Magasinŭ, dândŭ probe despre soliditatea Mărfurilorŭ şi eftinătatea preţurilorŭ. Nu maĭ puţinŭ amŭ ferma convicţiune că Onor. P. T. Publicŭ va bine voi a se convinge şi de astă dată de anunciarea mea şi sperŭ că va fi pe depiinŭ satisfăcutŭ.

Pentru numeróse visite invitŭ cu tótă stima

SAL. WEISERMAN

Numaĭ la Bazar de France — Numaĭ la Bazar de France

MASINE DE CUSUT

de orĭ-ce sistemŭ pentru familie şi meseriaşĭ

Cel maĭ mare depositŭ în România la

D-niĭ BRÜDER KEPICH

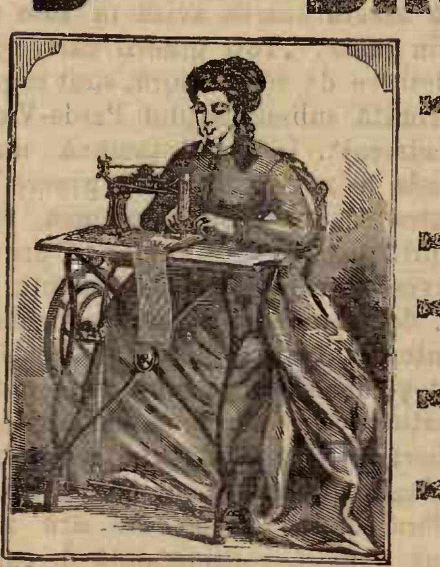

GALATZ, Strada Braşovenilor No. 42 şi 44.
CRAIOVA, Strada Lipscanilorŭ No. 32.

☞ **Maşinele pentru familie** cu cele maĭ nuoĭ invenţiunĭ, originalŭ Howe, Wheeler & Wilson (la silencieuse) Singer, Saxonia, Expres, de lucrat cu mâna séŭ cu piciórele **preţulŭ de la fr. 60—185.**

Avemŭ şi maşine pentru familie cu cutiile şi mesele lorŭ extra-elegante.

☞ **Maşine pentru cismarĭ saŭ croitorĭ** de sistemulŭ Americanŭ séŭ de Lipsca **cu preţulŭ de la francĭ 170—566.**

☞ **Maşine pentru curerarĭ** fórte tare construite, care cóse piele séŭ orĭ-ce ştofe de la o grosime de 1½ până la 3 centimetre cu sfóră smolită de 3 până la 20 file sucite **cu preţu de fr. 600—1000.**

☞ **Mare depositŭ de ace pentru maşine** de cusut **ibrişim** de tóte culorile, **aţă**, **unt de lemn** pentru maşine şi tóte **necesarile** pentru complectare séŭ de compensaţiune la maşine de cusutŭ de orĭ-ce sistemŭ.

☞ **Aparat de făcut brodărie** séŭ ornamente cu file de janile, cu fire de lână, de mătase séŭ de firŭ. Aparatulŭ acesta póte se fie anexatŭ fără dificultate la maşinele Howe, Singer, Wheeler & Wilson **preţul fr. 25.**

☞ **Vêndarea se face şi platibile în câşturĭ lunare.**
☞ **Garanţia pentru cea maĭ bună calitate.**
☞ **Invĕţăture gratis.**
☞ **Maşinele vechĭ se primesc în schimbŭ.**
☞ Carte de învĕţătură pentru maşinele de cusutŭ în tóte limbele europene.
☞ **Preţurĭ curente ilustrate gratisŭ după cerere.**

COMANDELE PRIMESTE:

LA BUCURESCI D-niĭ Bruder Kepich Strada Covaci No. 13.
LA BRAILA D-niĭ Rosenthal & Kapelovits pielarŭ Strada Bucurescĭ vis-a-vis de la pharmacia de Dnu Kaufmess.
LA BUZEU D-niĭ Nathan Koffler & Comp.
LA ISMAIL SI BOLGRAD D-nu M. Fildermann; magasinŭ de piele.
LA TECUCI D-nu Ioan Săvescu

☞ **Ultimele Invenţiunĭ** ☜

Pentru croitorĭ şi cismarĭ, **Maşine de făcutŭ gaure pentru nasturĭ**, póte să fie şi întrebuinţate pentru cusuture simple. **Preţulŭ francĭ 550.**

Pentru blanarie, maşine de cusut blănarie, cu o acurateţă maĭ frumósă de cât cu mâna. Preţu fr. 750.

Bucurescĭ. — No. 24. Noua Typographie Naţională C. N. Rădulescu, Strada Academieĭ No. 24. — Bucurescĭ.

Marţĭ, 25 Aprilíŭ 1878. In Bucurescĭ şi dictricte 10 banĭ numĕrulŭ Anulŭ VIII No. 1087.

TELEGRAPHULU

Preţiul abonamentuluĭ: pe an 24 l. pe 6 lunĭ 12 l. pe 3 lunĭ 7 leĭ; în districte pe an 30 l. pe 6 lunĭ 15 l. pe 3 lunĭ 8 l.
Orĭ ce abonamentŭ neînsoţitŭ de valóre se refusă.
Abonamentele se face numaĭ de la 1 şi 15 fie-căreĭ lunĭ.

Redactorŭ-şefŭ, Ion C. Fundescu.

Pentru abonamente, reclame şi anuncĭurĭ, a se adresa la Administraţie: NOUA TYPOGRAPHIĂ NAŢIONALĔ, Strada Academieĭ No. 24.
Pentru Francia: *la Société Havas, Laffite & C-nie* 8 Place de la Bourse Paris.
Pentru Austria şi Germania, la D-nu *Philipp Löb* Wien, Eschenbachgasse 11.
Pentru Londra la D-nu *Eugene Micoud* 81 Fleet Street, E. C. — Pentru Hungaria la D-nu *Moritz Weitz* Buda-pest Servitenplatz No. 5.

Preciul Anunciurilor: linia mică pe pagina IV, 15 banĭ, reclame pe pagina III 1 leŭ, pe a II 2 leĭ, şi pe a I 3 leĭ.
Pentru rubrica inserţ. şi reclame, redacţia nu este responsabilă.
Epistolele nefrancate se refusă şi articoliĭ nepublicaţĭ se ardŭ.

Girantŭ responsabilŭ. *Dimitrie Christea*

Duminecă $^{23}/_{5}$ Aprilíŭ (1823). Ardera totală a poduluĭ Beiculuĭ, adĭ Calea Şervan-Vodă, din Bucurescĭ.

Lunĭ, $^{24}/_{6}$ Aprilíŭ. — (1694). Batory detronédă pe Aron, Domnulŭ Moldoveĭ, puindŭ pe Rĕsvan-Vodă.

SCIRI TELEGRAPHICE

(Serviciulŭ diarelorŭ streine)

Praga, 2 Maiŭ.—O scrisóre, publicată în diarulŭ *Bohemia*, spune că Svedia şi Danemarca s'aŭ decisŭ sĕ observe cea maĭ mare neutralitate şi că aŭ înseiinţatŭ pe representanţiĭ lorŭ în străinătate sĕ desminţă orĭ-ce sgomote contrariĭ.

Berlin, 2 Maiŭ. — Sciri din St. Petersburg spunŭ că retragerea timporală a principeluĭ Gorceacoff, din afacerĭ, nu va ocasiona niciĭ o schimbare în politica ruséscă. Maĭ cu deosebire în conflictulŭ cu Englitera, Rusia nu va face nicĭ o concesiune.

Ţarulŭ a numitŭ o comisiune, compusă din generaliĭ superiorĭ, cu misiunea d'a organisa tóte forţele disponibile ale imperiuluĭ pentru resbelulŭ care este în perspectivă. Ţarulŭ a ordonatŭ totŭ de-o-dată ca armata din Bulgaria sĕ fie ridicată, cu cea maĭ mare grabă, la cifra de 400,000 ómenĭ.

Roma, 2 Maiŭ. — Consululŭ englesŭ din Cagliari, în insula Sardinia, a însercinatŭ pe o mulţime de agenţĭ sĕ cumpere din acéstă insulă cantităţĭ marĭ de provisiunĭ şi de animale a cărorŭ carne se mănâncă. Patru vase englese aŭ sosit deja în facia insuleĭ Cagliari spre a trans porta la Malta provisiunile cumpărate.

Londra, 2 Maiŭ.—Se anunţă de la San Stefano către *Times*: Impresiunea care domneşte în armata rusécă este că rechiemarea luĭ Totleben însemnézĭ resbelulŭ. Chiarŭ şi generalulŭ 'şĭ esprimă convingerea despre eminenţa resbeluluĭ.

Berlin, 2 Maiŭ.—Se anunţă din Petersburg: La primirea unuĭ ambasadorŭ alŭ uneĭ puterĭ marĭ Tzarulŭ dise: »Eŭ n'amŭ voitŭ resbelulŭ şi nicĭ »nu'lŭ voescŭ, dérŭ suntŭ silitŭ sĕ'lŭ facŭ. Rusia »a făcutŭ sacrificiĭ marĭ pentru liberarea chreştinilorŭ din peninsula balcanică. Pentru esistenţa şi pentru onórea imperiuluĭ, naţiunea „rusécă va da totŭ ce are.“ Aceste cuvinte aŭ făcutŭ o impresiune adîncă prin cercurile diplomatice de aicĭ.

Odesa, 3 Maiŭ. — Pe aicĭ domneşte paneca. Se aştéptă în fie-ce oră închiderea portuluĭ pentru comunicaţiunea privată. La gura râuluĭ Dnieper în marea négră, staŭ corăbiĭ încărcate cu petre, pentru a împedica intrarea vaselorŭ inamice pe Dnepru.

Pera, 3 Maiŭ. — Generalulŭ Totleben a declaratŭ Sultanuluĭ, în nisce termenĭ fórte precişĭ, că a trecutŭ timpulŭ echivocităţilorŭ şi alŭ îndoelilorŭ pentru Pórtă. Rusia voeşte sĕ trăiasca în pace cu Turcia, dérŭ ea trebue sĕ ia acele mĕsurĭ de care depândă sicuranţa armateĭ eĭ. La asémenea mĕsurĭ aparţinŭ şi luarea în posesiune a cetăţiĭ Batum, cedată Rusieĭ prin tractatulŭ de la San Stefano, şi ocuparea militară a maluluĭ Bosphoruluĭ de susŭ. Elŭ speră că Sultanulŭ va da în acéstă privinţă ordine comandanţilorŭ respectivĭ, pentru ca sĕ se înlătureze o vĕrsare de sânge. Déca se va face altŭ-felŭ, atuncĭ comandantulŭ suprem rusescŭ va fi nevoitŭ sĕ ia acele localităţĭ cu armele. Acéstă declaraţiune a făcutŭ în generalŭ o adâncă impresiune. Până în acestŭ momentŭ însĕ, Pórta n'a comunicatŭ încă consimţimêntulŭ sĕŭ la ocuparea maluluĭ Bosphoruluĭ de susŭ şi a evacuăriĭ Batumuluĭ. Este de temutŭ isbucnirea de ostilităţĭ.

Viena, 3 Maiŭ. — Relaţiunĭ autentice nu maĭ lasă nicĭ o îndoială, că s'a grămăditŭ o armată rusécă lângă Bucureştĭ şi lângă fruntaria transilvană. Din acésta resultă pentru guvernulŭ austriacŭ trebuinţa, cu tóte relaţiunile cele amicale cu cabinetulŭ din St. Petersburg, d'a lua mĕsurĭ militare. Informaţiunĭ positive ne spunŭ că, din astă causă, se va cugeta cu seriositate la aşedarea uneĭ armate austriace în Transilvania.

(Neues Wiener Tagblatt.)

Londra, 2 Maiŭ. — Admiralulŭ Sartorius este numitŭ comandantŭ alŭ floteĭ care se pregăteşte pentru marea Baltică. Acéstă flotă se va compune din 15 vase cuirasate, care vorŭ fi împărţite în cincĭ divisiunĭ şi cărora li se va maĭ adăoga «*Inflexibilulŭ*», care este înarmatŭ cu tunurĭ de 81 de tone, şi vasulŭ «*Schah*», care a fostŭ rechematŭ din America.

Paris, 2 Maiŭ. — Scirĭ positive spunŭ că Englitera arŭ fi consiliatŭ pe Pórtă sĕ nu opue nicĭ o resistenţă materială la o ocupare eventuală a Bosnieĭ şi Herzegovineĭ de către Austria şi sĕ se mulţumescă purŭ şi simplu cu unŭ protestŭ.

D. Layard a reuşitŭ pe lângă Pórtă, cu consiliulŭ celŭ decisivŭ, d'a nu preda ruşilorŭ fortereţele Batum, Şumla şi Varna. Ministrulŭ de resbelŭ a datŭ deja comandanţilorŭ acestorŭ forterete ordinele trebuinciόse în acestŭ sensŭ.

Pe aicĭ se crede că Totleben va începe în curêndŭ o acţiune diplomatică maĭ energică şi eventualŭ chiarŭ şi o acţiune militară.

Berlin, 2 Maiŭ. — *National Zeitung* scrie următórele: Din informaţiunĭ positive aflămŭ că nu se scie nimicŭ prin Berlin despre trimiterea uneĭ flote englese în marea Baltică, şi de aceea se consideră ca ne-fundate temerile despre niscare-va complicaţiunĭ care arŭ putea sĕ resulte.

Prin cercurile diplomatice de aicĭ se vorbeşte că Rusia voesce sĕ facă şi alte concesiunĭ în privinţa programeĭ Conferinţiĭ. Acésta însĕ nu se va face directŭ către Englitera, ci prin mijlocirea Germanieĭ.

Comitele Şuvaloff va înlocui pe principele Gorceakoff.

Constantinopole, 3 Maiŭ. — Fasly-paşa, Ahmed Kaiserli-paşa şi Derviş-paşa nu vorŭ evacua Şumla, Batumulŭ şi Varna, până cândŭ ruşiĭ nu vorŭ esecuta în modŭ complectŭ tractatulŭ de la San Stefano.

Londra, 3 Maiŭ. — Contrariŭ cu comunicările séle de maĭ naiute, *Daily Telegraph* dă astădĭ următórea scire ca sicură: »Nu numaĭ că Austria n'a încheiatŭ până acumŭ nicĭ unŭ aranjamântŭ separatŭ cu Rusia, dérŭ încă a şi refusatŭ verĭ-ce aranjamêntŭ. Englitera nu face nicĭ o objecţiune contra uneĭ ocupărĭ austriace a Bosnieĭ«. Şi *Standard* anunţă: »Austria a respinsŭ în modŭ definitivŭ despăgubirea propusă de Rusia. De accea nu esistă o înţelegere separată; de altă parte Rusia arŭ fi arĕtândŭ o astŭ-felŭ de amicie pentru Austria (?) în cât o alianţă anti-rusă este imposibilă.«

(Die Presse).

Paris, 2 Maiŭ. — Mijlocirea austro-germană a fostŭ până acumŭ fără resultatŭ. Englitera menţine punctulŭ sĕŭ de vedere de la începutŭ şi negociadă directŭ cu Rusia. Comandantulŭ armateĭ din San Stefano a primitŭ ordinŭ sĕ évite orĭ-ce conflictŭ. Guvernulŭ englesŭ plăteşte voluntarilorŭ solda pe treĭ lunĭ înainte. Contigentulŭ canadianŭ a fostŭ îmbarcatŭ pentru Malta.

Londra, 2 Maiŭ. — *Daily Tglegraph* repetă scirea sa, că Rusia s'a înţelesŭ cu Austria, care are intenţiunea sĕ facă o mobilisare parţială şi sĕ ocupe Bosnia milităreşte. *Times* anunţă: Generalulŭ Totleben consideră resbelulŭ ca înevitabilŭ.»

Sosirea în secretŭ a vaporuluĭ »*Cimbria*« în Maine (America) cu 663 ruşĭ sub comanda unuĭ ofiţerŭ rusŭ, produce pe aicĭ o mare ferbere.

Relaţiunĭ positive spunŭ că armata turcéscă din facia Constantinopoleluĭ este acumŭ maĭ bine organisată ca cumŭ a fostŭ vre-o dată.

Viena, 3 Maiŭ. — Cu scirea dată din Petersburg de *Times* despre reînceperea negociaţiunilorŭ anglo-ruse, suntŭ în contra-dicere scirĭ positive ce sosescŭ din Constantinopole, şi dupĕ care, la trimiterea de ajutóre ruseştĭ în San Stefano, s'a rĕspunsŭ cu apropierea floteĭ englese de insulele Principilorŭ. Se crede că cererea rusécă pentru evacuarea Batumuluĭ va apropia situaţiunea de o isbucnire a resbeluluĭ.

Cracovia, 3 Maiŭ. — O scrisóre adresată din Bucureştĭ către diarulŭ *Czas*, ocupându-se de starea cea rea a financelorŭ ruseştĭ, dă şi următórea telegramă autentică a şefuluĭ contraccíilorŭ armateĭ ruseştĭ către unŭ agentŭ în San Stefano: „Cheltuelile dilnice suntŭ de 500,000 »de francĭ. Guvernulŭ ne datorédă 20 milióne »de ruble; creditul nostru este sleitŭ. Declară »mareluĭ-duce, că, în casŭ cândŭ nu se va «plăti pînă în treĭ dile o parte considerabilă a «datorieĭ, apoĭ o catastrofă este inevitabilă.»

Belgrad, 3 Maiŭ. — In Vranja a avutŭ locŭ unŭ conflictŭ sângerosŭ între arnăuţĭ şi trupele sêrbeştĭ. De ambele părţĭ aŭ cădut mulţĭ morţĭ şi răniţĭ. Ajutóre aŭ fostŭ pornite deja într'acolo.

Londra, 3 Maiŭ. — *Oficiulŭ Reuter* anunţă din Bombay, cu data de erĭ, că alŭ duoilea detaşamentŭ alŭ corpuluĭ de espediţiune a plecatŭ deja la Malta.

Se anunţă din Petersburg, către *Times*, că negociaţiunile aŭ reînceputŭ între Londra şi Petersburg, însĕ prin Berlin.

Berlin, 3 Maiŭ. — Scirĭ positive din Petersburg, constată şansele crescênde ale uneĭ înţelegerĭ pacefice. Guvernulŭ rusŭ se arată gata sĕ facă punctuluĭ de vedere europeanŭ cele maĭ marĭ concesiunĭ. Se dice că elŭ, spre a 'şĭ arĕta intenţiunile cele pacefice, ar fi decisŭ sĕ nu maĭ zorécă cu evacuarea forteretelorŭ.

(Neue freie Presse.)

Belgrad, 2 Maiŭ. — Garnisona de aicĭ a plecatŭ la Leskovetz. Unŭ curierŭ din St. Petersburg a adusŭ sume marĭ de banĭ.

Londra, 2 Maiŭ. — *Oficiulŭ Reuter* anunţă din Constantinopole, cu data de erĭ: Flota a părăsitŭ portulŭ de la Ismid spre a face esercitiĭ maritime şi de tragere, va ancora în portulŭ de la Tuzla şi peste douĕ dile se va întórce înapoĭ. Generalulŭ Totleben n'a reuşitŭ sĕ ajungă la o înţelegere pentru retragerea de o dété a floteĭ englese şi a armateĭ ruseştĭ. Ruşiĭ credŭ într'unŭ resbelŭ, şi impresiunea la Pórtă este maĭ puţinŭ satisfăcĕtóre.

Petersburg, 2 Maiŭ.—*Agenţia rusă*, vorbindŭ despre pregatirile Englitereĭ pentru trimiterea uneĭ flote în marea Baltică, observă că nisce asemenea pregătirĭ suntŭ greŭ de înţelesŭ în momentulŭ cândŭ Englitera şi Rusia, prin mijlocirea Germanieĭ, continuă negociaţiunile care se conducŭ din partea Rusieĭ cu cea maĭ sinceră dorinţă, pentru a ajunge la o înţelegere.

Bucureştĭ, 3 Maiŭ. — Corpulŭ de armată rusŭ, trimisŭ în ajutorŭ de la Adrianopole spre Philipopole, a sositŭ deja în Ieni-Mahala, spre vestŭ de Philipopole, şi de aceea este iminentă o ciocnire între elŭ şi insurgenţĭ. Cu tóte acestea se anunţă din cuartierulŭ generalŭ alŭ insurgenţilorŭ, care se află la Başiamali, că între capiĭ insurgenţilorŭ a isbusnitŭ dilele acestea marĭ ne-înţelegerĭ. Ba chiarŭ duoĭ dintr'ênşiĭ, fiindŭ bănuiţĭ că corespundŭ în secretŭ cu ruşiĭ, aŭ fostŭ arestaţĭ fără veste şi transportaţĭ în munţĭ. — Insurecţiunea din partea de susŭ a rîuluĭ Arda stă acum în ne-mişcare din causa ploilorŭ continue.

Constantinopole, 3 Maiŭ. — Pórta a făcutŭ din nuoŭ în America o mare comandă de arme şi muniţiunĭ.

Constantinopole, 3 Maiŭ. — Populaţiunea câtorŭ-va districte a vilajetuluĭ Scutari din Albania, trimite unŭ protestŭ către puterĭ contra anecsăriĭ lorŭ la Muntenegru.

In Thracia aŭ avutŭ locŭ din nuoŭ ciocnirĭ între ruşĭ şi bulgarĭ de o parte, şi musulmanĭ de cea-l-altă parte.

(Fermden-Blatt).

A se vedea ultime scirĭ pe pagina III

BUCURESCI, 24 APRILIU

Publicămŭ adĭ o corespondinţă din Giurgiu asupra faptuluĭ brutalŭ şi arbitrarŭ alŭ ruşilorŭ, despre care amŭ vorbitŭ, privitorŭ la arestarea a duoĭ englezĭ. Din acéstă corespondinţă va vedea fie cine câtŭ de gravŭ e faptulŭ.

Convenţiunea încheiată cu Rusia nu specifică altŭ de câtŭ trecerea ruşilorŭ prin ţéră şi înlesnirea comunicaţiunilorŭ. In colo nimicŭ altŭ. Tóte legile nóstre rĕmânŭ în fiinţă, tóte instituţiunile sunt garantate.

Câtŭ a ţinutŭ resbelulŭ s'a comis câte-va infracţiunĭ la acea convenţiune, s'aŭ făcutŭ icĭ-colea câte unŭ arbitrarŭ. Fie care însĕ le scusa, căcĭ eramŭ în resbelŭ şi o mică imprudenţă, o denunţare óre care putea sĕ compromită succesulŭ uneĭ operaţiunĭ. Acum însĕ resbelulŭ s'a sfârşitŭ; acum dupĕ convenţiune ruşiĭ nu potŭ avea nicĭ o scusă nu numaĭ de a comite asemenea fapte dérŭ nicĭ chiarŭ de a maĭ sta în acéstă ţéră.

Care e scopulŭ lorŭ, urmândŭ astŭfelŭ?

Maĭ deunădĭ comandantulŭ găreĭ de la Têrgovişte opresce trenulŭ cu muniţiunĭ românescĭ, în ţéra românéscă, la gara românéscă, condusŭ de unŭ oficerŭ românescŭ. Décă căpitanulŭ românŭ nu era convinsŭ de tăria dreptuluĭ sĕŭ şi nu arunca josŭ dupe maşină pe oficerul rus, póte că trenul nu ar fi pututŭ pleca. Décă căpitanulŭ românŭ nu era şi abilŭ, se ordone ca trenulŭ sĕ nu se oprécă la Chitila, érăşĭ arŭ fi fostŭ opritŭ acolo, căcĭ comandantulŭ rusŭ de la Bucurescĭ telegrafiase la Chitila gardeĭ ruse sĕ oprécă trenulŭ.

Acumŭ veni faptulŭ de la Giurgiu, care din puntulŭ sĕŭ de vedere este totŭ aşa de gravŭ. Douĭ călĕtorĭ englezĭ călĕtorescŭ prin acéstă ţéră. Vizitédă armata română pe unde e campată. Suntŭ fórte bine priimiţĭ de ofiţeriĭ noştriĭ de tóte gradele, maĭ cu sémă pentru că unulŭ din englesĭ e oficer inginer. Vin în Bucurescĭ; cerŭ o cartă de liberă trecere în Bulgaria de la comandantulŭ rusŭ spre a visita posiţiunile şi câmpulŭ luptelorŭ trecute; acésta, dupĕ o esitare de câte-va dile, abia le dă acea cartă. Englesiĭ luase o asemenea cartă şi de la autorităţile nóstre. Ajungŭ la Giurgiu, visitează acestŭ oraşĭ şi cândŭ vorŭ sĕ trécă peste Dunăre nu suntŭ opriţĭ, dérŭ ameninţaţĭ de a fi arestaţĭ, sĕ violéză domiciliulŭ unuĭ cetăţénŭ românŭ de jandarmiĭ ruşĭ şi pune în posiţiune pe autorităţile nóstre se intervie cu forţa publică şi cu intervenirea d-luĭ ministru de esterne pe lângă autorităţile superióre ruse spre a se putea face ca legile nóstre sĕ fie respectate.

Acéstă procedare a aliaţilorŭ nostriĭ este într'adevĕrŭ curiósă.

Amŭ fi înţelesŭ ca ea sĕ fi avutŭ loc peste Dunăre. Acelo celŭ puţinŭ s'arŭ fi scusatŭ, de şi Rusia nu este în resbelŭ cu Englitera ca sĕ se fi temutŭ de visita a douĭ cetăţenĭ englesĭ. S'arŭ fi putut scusa, ţinându-se cont de felul administaţiuneĭ ruse şi sciindu-se că în Bulgaria astă-dĭ domneşte acea administraţiune. Dérŭ la noĭ, unde libertatea cea maĭ absolută domnesce, este arbitrarŭ, şi décă unŭ agentŭ administrativŭ arŭ fi îndrăsnitŭ sĕ comită unŭ asemenea faptŭ arŭ fi fostŭ distituită şi datŭ judecăţiĭ.

Guvernulŭ nostru trebue se protesteze contra acestorŭ fapte, sĕ céră satisfacere şi sĕ ia mĕsurĭ a nu se maĭ repeta. Trebue se ia disposiţiunĭ a se asicura libera circulare a streinilorŭ prin acéstă ţéră, fie aceĭ streinĭ de orĭ-ce naţionalitate, spre a nu a se compromite tocmaĭ adĭ reputaţiunea nóstră de poporŭ liberalŭ, tolerantŭ şi primitorŭ.

— —

Astă-dĭ Adunarea naţională îşĭ reîncepe lucrările eĭ. Credemŭ că d-niĭ deputaţĭ se vorŭ fi convinsŭ în midloculŭ alegĕtorilorŭ d-lorŭ că sesiunea acésta n'aŭ lucratŭ maĭ nimicŭ, s'aŭ ţinutŭ maĭ multŭ de interpelărĭ, de multe orĭ şi mulţĭ din eĭ aŭ negligeatŭ mandatulŭ.

Suntŭ douĕ importante legĭ care trebuescŭ desbătute, legea comunală şi legea pentru înfiinţarea de bance rurale. Domniĭ deputaţĭ trebue sĕ nu se despartă acum până cândŭ nu vorŭ da ţĕreĭ aceste legĭ.

Scimŭ că suntŭ mulţĭ din dumnélorŭ carĭ aŭ afacerĭ, carĭ aŭ interese, dérŭ trebue sĕ sciă că şi interesele ţĕreĭ sunt marĭ, trebue ţinutŭ contŭ şi de ele, celŭ puţinŭ atâtŭ cât de ale d-lorŭ private.

Totŭ maĭ înţelegemŭ pe aceĭ d-nĭ deputaţĭ carĭ se ocupŭ cu munca câmpuluĭ se lipséscă la timpurĭ şi la distanţe cândŭ îĭ reclamă ne-apĕrata trebuinţa. Nu vom înţelege însĕ nicĭ de cum pe aceĭ d-nĭ avocaţĭ carĭ suntŭ representanţĭ aĭ ţĕreĭ şi staŭ în oraşulŭ d-lorŭ spre a 'şĭ pleda procesele clienţilorŭ d-lorŭ. Acésta este nepermisŭ.

Acum maĭ cu sémă, dupĕ ce s'a datŭ d-lorŭ representanţĭ bilete de circulare pe la vetrele d-lorŭ, arŭ trebui se fie maĭ esacţĭ şi în numĕrŭ maĭ mare, maĭ cu sémă cândŭ împrejurările suntŭ aşa de grave.

Faţă cu declaraţiunile prin care presa englesă asicură în fie-care ḑi, că Englitera este gata a se lupta în prima linie pentru drepturile Europeĭ, merită sĕ reproducemŭ o parte dintr'unŭ articolŭ al ḑiaruluĭ *Standard*, care se ocupă cu cestiunea gurilorŭ Dunăriĭ şi probéză că interesele Englitereĭ în acéstă afacere sunt contrariĭ cu acelea ale Austrieĭ. „Englitera — ḑice acestŭ ḑiarŭ — este singura ţéră care trage profite marĭ din aceea că prin gurile Dunăriĭ potŭ sĕ trécă vapóre care umblă pe Oceanŭ. Din vapórele de mare care sosescŭ la Sulina douĕ treimĭ suntŭ englese. Austria, în locŭ de a câştiga, a perdutŭ prin faptul că Dunărea a fostŭ deschisă vapórelorŭ celorŭ marĭ. Maĭ nainte, Bucureştiĭ şi Belgradulŭ eraŭ aprovisionate de Austria, dérŭ de când aŭ fostŭ deschise gurile Dunăriĭ, acésta o face Englitera. Nu este maĭ puţinŭ adevĕratŭ însă că Dunărea trebue considerată ca un rîŭ germanŭ, şi Austria are negreşit de apĕrat pe Dunăre interese fórte importante. Dér dreptulŭ, de a naviga pe Dunăre fără nicĭ o pedică, trebue sĕ 'lŭ apere maĭ cu deosebire Englitera. Rusia, o détă în posesiunea părţiĭ din Moldova, pe care ea o numeşte încă Besarabia, séŭ va pune tarife vamale, séŭ, ceea ce este şi maĭ probabilŭ încă, va grămădi earăşĭ nisipŭ în gura Sulineĭ, astŭ-felŭ în câtŭ Dunărea arŭ deveni, ca şi maĭ nainte de resbelulŭ din Crimea, unŭ rîŭ închis.

„Retrocedarea Basarabieĭ către Rusia va micşora în modŭ considerabilŭ comerciule englesŭ cu Bucureştiĭ şi Belgradul, ba póte îĭ va pune chiarŭ unŭ capătŭ.“

— —

Demersurile diplomatice făcute de guvernulŭ italianŭ, aŭ încă trebuinţă de óre-care lămurirĭ în unele puncte. Ḑiarele italiane din oposiţiune nu se simtŭ nicĭ de cum satisfăcute de desminţirea dată de *il Diritto*. Astŭ-felŭ fóia *la Riforma* întrébă:

„Ţinutu-s'a guvernulŭ italianŭ, dupĕ cum declară *il Diritto*, într'o reservă înţeléptă, séŭ, dupĕ cum afirmă *Norddeutsche Allgemeine Zeitung*, s'a espusŭ d'a se vedea făcêndu-i-se de Englitera aceiaşĭ întrebare pe care ea a adresat'o Englitereĭ? De aceea ne-arŭ fi fórte agreabilŭ déca guvernulŭ italianŭ, pentru a lămuri cu totulŭ situaţiunea, ar rĕspunde prin organele séle la afirmaţiunea foiĭ *Norddeutsche Allgemeine Zeitung*, că va spune orĭ şi cândŭ adevĕrulŭ, orĭ cum arŭ fi elŭ. Póte că, dintr'o parte séŭ din cea-l-altă vomŭ fi inculpaţĭ de prea multă frică şi póte că în acéstă îngrijire a nóstră se va vedea o contraḑicere cu acele cuvinte pe care le-amŭ repetatŭ de atâtea orĭ, îndemnândŭ pe guvernŭ sĕ profite de o situaţiune care nu i se presintă în totŭ-d'auna şi care este fórte avantagiósă pentru a lucra. Dér, este o deosebire între a lucra şi a lucra, şi, a siluĭ pe Englitera, n'a fostŭ de sigurŭ celŭ maĭ bunŭ chipŭ pe care putea sĕ 'lŭ alégă. Atuncĭ, cândŭ noĭ amŭ îndemnatŭ pe guvernŭ sĕ lucreḑe, 'lŭ-amŭ conjuratŭ totŭ de o détă ca sĕ vorbéscă; căcĭ, este de datoria guvernuluĭ, maĭ nainte d'a se angaja într'o cale care arŭ putea sĕ devie pericolósă, sĕ se adreseze către ţéră, sĕ 'ĭ comunice totulŭ şi sĕ ia consiliŭ de la dênsa. Guvernulŭ n'a făcutŭ încă acésta şi de aceea amŭ fi fórte veselĭ déca amŭ vedea că guvernulŭ, în contraḑicere cu afirmaţiunea foiĭ *Norddeutsche Allgemeine Zeitung*, arŭ da ţĕriĭ asicurarea că n'a lucratŭ maĭ nainte d'a fi vorbitŭ.“

Pe lângă *la Riforma*, maĭ vine şi *Fanfulla*, care asicură că sforţările de mijlocire ale Italieĭ aŭ rĕmasŭ fără resultatŭ. Ultimulŭ din aceste organe scrie următórele:

„Comitele Corti a primitŭ la 19 Apriliŭ o lungă depeşe din Londra de la comitele Menabrea, care anunţă despre o întrevorbire ce a avutŭ cu lordulŭ Salisbury, şi în care ministrulŭ englesŭ a declaratŭ că cabinetulŭ din St. James nu este în posiţiune d'a primi Conferinţa pe basa tractatuluĭ de pace de la San Stefano.“

Tóte aceste sgomote şi presupunerĭ cadŭ în facia următóreĭ depeşĭ din Roma cu data de 1 Maiŭ, pe care o găsimŭ prin ḑiarele străine. Acéstă depeşe comunică următórele:

„Maurigi anunţă o interpelare relativă la sgomotulŭ despre o mijlocire a Italieĭ în cestiunea orientală. Cairoli desminte cu hotărâre acestŭ sgomotŭ şi adaogă că este de trebuinţă a se desminţi imediatŭ nisce asemenea sgomote şi de aceea elŭ aprobă desvoltarea îndată a interpelăriĭ.

„Comitele Corti confirmă desminţirea dată de Cairoli şi respinge sgomotele care circulă şi care voescŭ a sci despre niscare-va comunicărĭ către cabinetulŭ britanicŭ. Oratorulŭ accentuéză că atitudinea guvernuluĭ italianŭ se va dirige în totŭ d'auna după dorinţele poporuluĭ şi că se va ţine pre câtŭ se va putea departe de orĭ-ce încurcăturĭ eventuale. In urma acestorŭ declaraţiunĭ, Maurigi renunţă d'aşĭ maĭ desvolta interpelarea.“

— —

Se anunţă din Constantinopole, cu data de 1 Maiŭ, că generalulŭ Totleben, îndată după plecarea mareluĭ-duce Nicolae, s'a dusŭ la Pórtă şi a avutŭ acolo o lungă Conferenţă cu ministrulŭ preşedinte Sadyk-paşa, cu ministrulŭ de esterne, Safvet-paşa şi cu ministrulŭ de resbelŭ, Izzet paşa, căreĭ Conferinţă i se dă o mare importanţă prin cercurile diplomatice. Prin aceste cercurĭ se ḑice că generalulŭ Totleben arŭ fi stăruitŭ din nuoŭ asupra evacuăriĭ Şumleĭ, a Varneĭ şi a Batumuluĭ. In casulŭ cândŭ Pórta va consimţi imediatŭ la acéstă cerere, generalulŭ Totleben a promisŭ că şi armata rusésca se va retrage până la liniile întărite de la Cekmedşe-Ceatalgea-Derkos. Pe lângă acestea se maĭ crede că, la casŭ de o isbucnire a unuĭ resbelŭ cu Englitera, generalulŭ Totleben n'are nicĭ de cumŭ intenţiunea d'a ocupa Constantinopole.

— —

Contra proiectuluĭ patronatŭ de cabinetulŭ din St. Petersburg, d'a resolva cestiunea orientală pe basa principiuluĭ de echivalenţă, strigă maĭ tótă presa englesă. *Standard* însĕ, organulŭ favoritŭ alŭ lorduluĭ Beaconsfield, atacă cu maĭ multă energie acestŭ principiŭ. Elŭ scrie:

„Póte că este de trebuinţă d'a informa pe lectoriĭ noştri, că *principiulŭ de echivalenţă* nu însemneḑa nicĭ maĭ multŭ nicĭ maĭ puţinŭ de câtŭ o împărţeală comună a Turcieĭ. Acéstă procedare ruşinósă a fostŭ deja respinsă o détă, şi nu este de nicĭ unŭ folosŭ d'a o maĭ readuce pe tapetŭ. Posiţiunea cea înaltă şi dominatóre pe care o are Englitera, nu o datoraşte de câtŭ împrejurăriĭ că ea a fostŭ în totŭ d'auna susţiitorulŭ dreptuluĭ contra violinţiĭ, alŭ legiĭ contra asupririĭ, alŭ respectuluĭ pentru alţiĭ contra prădăriĭ şi a abusuluĭ. Nu voimŭ nicĭ unŭ echivalentŭ pentru aceeace nu avemŭ intenţiunea sĕ lăsămŭ Rusieĭ. Acésta este politica englesă şi ea trebue sĕ fie înţelésă şi de mintea cea maĭ uşóră. Nu voimŭ cu nicĭ unŭ chipŭ sĕ aderămŭ la o conspiraţiune pe faţă pentru înbucătăţirea unuĭ imperiŭ, orĭ câtŭ de marĭ şi multe arŭ fi păcatele domnitoruluĭ acestuĭ imperiŭ.„

— —

In Englitera, dupĕ cumŭ se anunţă din Londra către *Neues Wiener Tagblatt*, politica lorduluĭ Beaconsfield a începutŭ sĕ câştige simpatiile populaţiuniĭ englese, pe cândŭ demonstraţiunile pacefice se retragŭ din ce în ce maĭ multŭ de pe scena publică. Actualmente, contrariŭ cu scirea ce ne-a dat'o *Agenţia Havas*, circulă în Londra o Adresă-monstru către Regina în care, de şi se condamnă resbelulŭ şi relele séle, dérŭ se face în modŭ espresŭ declaraţiunea că numaĭ acele resbele sunt trebuinceóse, care se facŭ pentru onórea şi independinţa naţiuniĭ. Unŭ asemenea resbelŭ este unŭ rĕŭ trebuinceosŭ şi poporulŭ este gata sĕ'lŭ facă contribuindŭ cu averea şi sângele sĕŭ. Ḑiarele englese cele maĭ nuoĭ, publică earăşĭ sub rubrica: *Pregătirĭ de resbelŭ*, o mulţime de noutăţĭ. Alŭ duoilea corpŭ de armată trebue formatŭ îndată şi tóte bataliónele sĕ fie puse pe piciorŭ de resbelŭ. Fóia *Army and Navy Gazette* spune că s'aŭ datŭ ordine pentru-ca tóte bataliónele din brigada gardeĭ sĕ fie ridicate la forţa de 1000 ómenĭ. Nicĭ în flotă activitatea nu este maĭ mică. Se anunţă din Plymouth că maĭ multe vase din reserva întâiŭ, se punŭ cu cea maĭ mare grabă în serviciulŭ activŭ, şi, pe lângă acestea, se pregătescŭ maĭ multe vase şi pentru Indiĭ. Chiarŭ şi maşinăria trebuinceósă pentru mobilisarea reserveĭ floteĭ este gata. In fine, activitatea cea maĭ mare domneşte prin tóte arsenalele marineĭ şi ale armateĭ.

Scrisorĭ private de la flota din marea de Marmara, spunŭ că vice-admiralulŭ Hornby a datŭ ordinŭ tutulorŭ soldaţilorŭ de sub comanda sea, sĕ nu cumva sĕ scrie prin scrisorile în patrie vreunŭ cuvêntŭ măcarŭ despre posiţiunea şi mişcările diferitelorŭ vase din escadră. In tótă flota domneşte pĕrerea că este plănuită o mişcare decisivă, şi că este absolutamente trebuinţă sĕ se observe celŭ maĭ mare secretŭ.

— —

Din Belgrad, se trimitŭ necontenitŭ scirĭ alarmătóre. Astŭ-felŭ se telegrafiadă următórele de acolo, cu data de 28 Apriliŭ, către *Biuroulŭ Reuter*:

„Generalulŭ Lesjanin s'a dusŭ erĭ la Niş. S'a datŭ instrucţiunĭ prin care se ordonă tutulorŭ soldaţilorŭ liberaţĭ din armată şi landwehr, sĕ se întórcă imediatŭ pe la bataliónele lorŭ. Congediurile ofiţerilorŭ suntŭ suspendate cu totulŭ. Fiind-că administraţia rusésca s'a încercatŭ sĕ ridice recruţĭ pentru armata rusésca de printre locuitoriĭ Pirotuluĭ şi de prin alte districte din Vechea-Serbie, ocupate acum de sêrbĭ, administraţia militară de aicĭ a primitŭ ordinulŭ sĕ impedice nisce asemenea recrutărĭ.“

Din causa aglomerăriĭ de materiĭ, suntem nevoiţĭ a suprima în numĕrulŭ de aḑĭ publicarea foiletonuluĭ.

UNŬ ATENTATŬ RUSESCŬ

(Corespondinţa particulară a Telegraphuluĭ).

Giurgiŭ, 21 Apriliŭ 1878.

D-niĭ J. Rosof Bladeusbourg Colstream Guards şi Capitanŭ Wiliam Jill Royal Engineers, ambiĭ oficerĭ englesĭ în corpulŭ de gardă regală aŭ plecatŭ din Londra în scopulŭ de a merge în Orient şi a visita ca turiştĭ localităţile pre care avusese locŭ cele maĭ principale lupte ale resbeluluĭ turco-rusŭ. Intrândŭ din Ungaria în ţéra nóstră, se opriră maĭ întéiŭ câte-va ḑile în România Mică unde, aflândŭ că armata română se concentréḑă în acéstă parte şi profitândŭ de ocasiunea treccreĭ, avură fericirea, dupĕ chiarŭ propria lorŭ declaraţiune, visitând diferitele lagăre, de afaee cunoscinţa maĭ multorŭ din oficeriĭ noştriĭ superiorĭ şi în specialŭ cunoscură d'aprópe pre generalulŭ Cerchez, a căruĭ amabilitate 'ĭ obligase în gradulŭ cel maĭ mare spuindŭ continuŭ cordialitatea şi bunătatéa cu care fusese trataţĭ în lagările române. Adjunşĭ în Bucurescĭ, prima lorŭ preocupare fu ca, profitândŭ de înaltele cunoscinţe de care dispunea maĭ în tóte cercurile distinse ale capitaleĭ, sĕ facă cunoscinţa Comandanţilorŭ militarĭ ruşĭ, cărora le ceru voia şi permisiunea, déca se póte, de a trece în Bulgaria şi a visita Plevna, Şipka şi alte localităţĭ. Acéstă demarşă, dupĕ cumŭ spuneaŭ dênşiĭ, întêmpină din partea colonelulu rusŭ Nicolics şi a generaluluĭ Cercasof, primirea cea maĭ curtósă, promitênduli-se chiarŭ autorisaţiunea cerută şi cel mare mare concursŭ, în urma căreĭ conversaţiunĭ eĭ şi pleacă a doua-ḑi pentru Giurgiu, unde ajungândŭ cu trenulŭ de dimineaţa se întêlniră la Hotelulŭ Petersburg, care se află situatŭ în centrulŭ pieţeĭ şi dupĕ câte-va ore de repaosŭ se grăbiră a se presenta la prefectură unde doriaŭ a cunósce pe prefectulŭ judeţuluĭ, în absenţa căruia făcură cunoscinţa preşedinteluĭ comitetuluĭ d. B. Iepurescu cu care steteră maĭ bine de o oră în conversaţiunĭ. Totŭ în aceiaşĭ ḑi, căutară a întâlni şi pe comandantulŭ pieţeĭ generalulŭ maiorŭ Sascinkov Belsky căruia 'ĭ înfăţişară intenţiunea ce aveaŭ ca cu prima occasie se treacă Dunărea în Bulgaria.

Pe cândŭ acesta 'ĭ primea ca şi camaraḑiĭ sĕĭ din Bucurescĭ, în modulŭ celŭ maĭ curtuosŭ asigurându'ĭ că potŭ circula şi visita orĭ-ce le-arŭ place, fără cea maĭ mică împedicare, dându-le chiarŭ parola sea de onóre de generalŭ, fórte mare fu mirarea şi surprinderea acestorŭ douĭ englesĭ de a vedea, cândŭ se întórseră la hotelŭ, maĭ mulţĭ geandarmĭ ruşĭ carĭ aveaŭ aerulŭ de a'ĭ spiona, ba ce este maĭ multŭ de a sta chiarŭ la uşa odăieĭ lorŭ.

De o camŭ dată, dênşiĭ tarĭ de promisiunele ce li se dedese atâtŭ în Bucureştĭ câtŭ şi în Giurgiu, nu deteră o prea mare importanţă acestuĭ faptŭ; a doua-ḑi însă, cândŭ eşiră spre a găsi o trăsură cu care sĕ pótă visita podulŭ dintre Giurgiu şi Rusciuk pre cumŭ şi alte localităţĭ din împrejurulŭ Giurgiuluĭ, bănuelile din ajunŭ deveniră realităţĭ, căcĭ duoĭ jandarmĭ Ruşĭ 'ĭ urmăreaŭ de aprópe cuteḑândŭ chiarŭ a se sui în trăsura lorŭ. Coprinşĭ de indignaţiune în facia uneĭ purtărĭ atâtŭ de brutale şi cu unŭ sânge rece adevĕratŭ englezescŭ, apărându'şĭ libertatea lorŭ individuală şi neţiindŭ întru nimicŭ comptŭ de orĭ-ce consecinţă, înpinseră josŭ din trăsură pe jeandarmulŭ cuteḑătorŭ care se încercă din nuoŭ a opri trăsura, însă nereuşindŭ, birja 'ĭ transportă la localulŭ Prefectureĭ; acĭ, negăsindŭ pe Preşedintele Comitetuluĭ, pe care 'lŭ cunoscuse în ajunŭ şi luândŭ cu eĭ pe unulŭ din servitoriĭ Prefectureĭ se dirigeară către casa d-luĭ Iepurescu care se află pe lângă gară, urmărită în totŭ acestŭ percursŭ de către geandarmiĭ Ruşĭ. O dată intraţĭ în casa d-luĭ Iepurescu îĭ comunicară tóte aceste ne-ajunsurĭ arĕtându'ĭ că nu înţeleg întru nimicŭ purtarea autorităţeĭ militare ruse, de óre-ce eĭ credŭ că Giurgiulŭ, aparţinândŭ ţereĭ românescĭ, singura autoritate în dreptŭ de a le cere esplicaţiunĭ şi de a 'ĭ urmări pentru vré-o bănuélă, nu póte fi de câtŭ cea română.

D-nulŭ B. Jepurescu, oferindu-le şi rugându'ĭ a considera casa sea ca şi a d-lorŭ, nu maĭ puţinŭ asicurându'ĭ că va face tóte demersurile pentru că aceste violinţe neauḑite sĕ înceteze trimiţêndŭ de îndată dupe poliţaiulŭ oraşuluĭ, care nu întârḑiă după câte-va minute a se presinta. In acestŭ intervalŭ e de remarcatŭ că unŭ géndarm rusŭ pe cândŭ alţĭ patru cu o gardă de optŭ ómenĭ se aflaŭ la pórtă, cutéză a viola domiciliulŭ d-luĭ preşedinte alŭ comitetuluĭ, intrândŭ în curte cu sila, însĕ întâmpinatŭ de către d. Jepurescu, şi în facia observaţiunilorŭ d-séle, reese după câte-va secunde din curte. Poliţaiulŭ ajungândŭ comunică că, insciinţatŭ de aceste fapte a căutatŭ sĕ véḑă câtŭ maĭ urgentŭ pe comandantulŭ militarŭ rusŭ, dérŭ că printr'o întêmplare ciudată elŭ lipsea, ne găsindŭ de câtŭ unŭ căpitanŭ de jandarmĭ a nume Sperberh care 'ĭ-a declaratŭ formalŭ că, dupĕ o scrisóre ce are din Bucurescĭ, de la superioriĭ sĕĭ, trebue sĕ opereḑe arestarea acestorŭ douĭ englesĭ, mărginindu-se de a protesta contra acesteĭ declaraţiunĭ, care atinge d'adreptulŭ drepturile ţĕreĭ, se grăbesce a anuncia d-luĭ Jepurescu, că d. prefectŭ se află în oraşŭ sositŭ chiarŭ în momentulŭ acela cu trenulŭ din Bucurescĭ.

D. Jepurescu, lăsândŭ pe englesĭ în casa sea şi pe poliţaiulŭ oraşuluĭ spre a 'ĭ păḑi, se repede a comunica prefectuluĭ acestŭ incidentŭ, care, fiindŭ pusŭ în curentulŭ afaceriĭ, pe de o parte trimite la casa d-luĭ Jepurescu o gardă de optŭ dorobanţĭ şi optŭ călăraşĭ dândŭ ordine poliţaiuluĭ de a se opune cu forţa la orĭ-ce violare s'arŭ face acestorŭ douĭ englesĭ, comunicândŭ faptulŭ şi guvernuluĭ de la care aştepta instrucţiunile necesariĭ. Aceste instrucţiunĭ întârḑiindŭ o oră şi maĭ bine, se transportă la casa d-luĭ Jepurescu însoţitŭ şi de Procurorulŭ districtuluĭ unde, întâlnindŭ pe aceştĭ douĭ englesĭ, 'ĭ asigură că n'aŭ a se teme de nimicŭ, fiindŭ singurulŭ în dreptŭ în districtŭ D-séle şi în facia convenţiuniĭ ce avemŭ cu Rusia de a face acte de autoritate şi că d-sea considerându'ĭ ca nisce persóne distinse şi ca óspeţĭ aĭ ţĕreĭ le promite a le garanta libertatea individuală chiarŭ cu forţa la trebuinţă şi totŭ d'o dată întorcându-se către ceĭ douĭ căpitanĭ ruşĭ, unulŭ de jandarmĭ, érŭ celŭ l'altŭ ajutorulŭ Comandantuluĭ garnisoneĭ, le esprimă curatŭ românesce vinele séle regrete pentru o procedare atâtŭ de greşită, atâtŭ de violentă, pe câtŭ de atingătóre drepturilorŭ şi demnităţiĭ ţĕreĭ. Aceştĭ căpitanĭ, în facia mĕsurilorŭ ce relataiŭ maĭ susŭ, în facia acestor declaraţiunĭ atâtŭ de netede, găsiră prudentŭ de a arunca responsabilitatea pre superioriĭ lorŭ din Bucurescĭ, promiţândŭ de a retrage guarda rusă şi pe geandarmĭ cu condiţiune că aceştĭ oficerĭ englesĭ nu vorŭ trece Dunărea căcĭ considerându-se singurĭ în dreptŭ în Bulgaria a face arestările, previnŭ pe oficieriĭ Englesĭ că aŭ ordine ca îndată ce vorŭ trece Dunărea sĕ'ĭ aresteze; astŭ-felŭ se termină acestŭ regretabilŭ incidentŭ, atâtŭ de bogatŭ în consecinţele cele maĭ funeste, dovedindŭ pentru celŭ maĭ optimistŭ câtŭ de puţinŭ ţinŭ Ruşiĭ atât la parola lorŭ d'honóre, atîtŭ la drepturile ţĕreĭ, recunoscute şi garantate de dênşiĭ prin convenţiune, câtŭ şi la regulele cele maĭ elementare ale uneĭ Societăţĭ civilisate. Adaogŭ că, pe când Englesiĭ liberĭ se preumblaŭ în grădina ce avemŭ pre marginea Dunăreĭ în acestŭ oraşiŭ, Prefectulŭ chematŭ la telegrafŭ, a priimitŭ din partea d-luĭ ministru de Externe instrucţiunile cele maĭ precise şi cele maĭ seriόse, care, pentru onόrea d-luĭ Cogălniceanu, corespundeaŭ în întregŭ cu mĕsurile de precauţiune ce se luase de Prefectŭ.

Salubritate publică

Publicămŭ următόrea lămurire ce ne trimite d. doctorŭ Felix, relativŭ la cele ḑise în colόnele acestuĭ ḑiarŭ despre salubritatea publică:

D-luĭ Redactorŭ-şefŭ alŭ "Telegrafuluĭ„

Domnule redactorŭ,

In numĕrulŭ de astăḑĭ alŭ *Telegraphuluĭ*, sub rubrica „d'ale ḑileĭ„, aţĭ exprimatŭ óre care îngrijire asupra sănĕtăţiĭ publice a Capitaleĭ, arĕtândŭ că mortalitatea populaţiuneĭ Bucurescilorŭ arŭ fi luatŭ proporţiunĭ enorme, de şi subscrisulŭ aşŭ fi declaratŭ maĭ erĭ că starea sanitară a Bucurescilorŭ nu e atâtŭ de îngrijitóre.

Vĕ rogŭ, domnule redactorŭ-şefŭ, sĕ'mĭ permiteţĭ a vĕ da o mică esplicaţiune asupra stăriĭ sanitare a capitaleĭ.

In realitate, numĕrulŭ deceselorŭ întrece în momentulŭ de faciă pe acela alŭ nascerilorŭ. Astŭ-felŭ, în sĕptămêna de la 9 până la 15 Apriliŭ, s'aŭ născutŭ în capitelă 90 copiĭ viĭ (fără ceĭ născuţĭ morţĭ) şi aŭ decedatŭ 169 persόne, din carĭ 19 de Tyfus şi 31 de febre tyhoidă; cea maĭ mare parte din ceĭ decedaţĭ nu aparţinŭ însĕ populaţiuneĭ stabilă ci celeĭ flotante; astŭ-felŭ streiniĭ, maĭ alesŭ pahonţiĭ ruşĭ şi lucrătoriĭ căleĭ ferate Frăteşcĭ-Zimnicea, de origină italienĭ şi slavĭ, carĭ populéḑă spitalele Capitaleĭ, aŭ datŭ împreună cu prisonieriĭ turcĭ contigentulŭ celŭ maĭ mare la cifra generală a mortalităţiĭ. Bine voiţĭ, domnule redactorŭ-şefŭ, a nu scăpa din vedere că şi în timpiĭ normalĭ spitalele nόstre adăpostescŭ unŭ numĕrŭ însemnatŭ de persόne domiciliate în alte comune.

Typhosulŭ şi febra typhoidă, care bântue Capitala, aŭ începutŭ a scădea; ele suntŭ o consecinţă naturală şi inevitabilă a resbeluluĭ, şi noĭ suferimŭ în acéstă privinţă maĭ puţinŭ de câtŭ alte oraşe marĭ maĭ depărtate de la focarulŭ principalŭ de câtŭ noĭ. Acestŭ focar este Plevna. Tóte oraşele prin carĭ aŭ trecutŭ prisonieriĭ turcĭ din Plevna aŭ fostŭ infectate de Typhus şi din acele oraşe contagiulŭ a fostŭ transportat şi în alte localităţĭ depărtate, în Galiţia şi chiar în Genrmania.

De şi necurăţenia capitaleĭ nu este causa epidemieĭ actuale de Typhus şi de febre typhoidă, ea nu este indiferentă pentru sănătatea publică, şi este regretabilŭ că prea mulţĭ dintre cetăţeniĭ Bucurescilorŭ ţine curţile lorŭ într'o stare infectă. N'arŭ fi însĕ dreptŭ a face pe actuala Primăriă singură responsabilă pentru starea necurată a Bucurescilorŭ, ci responsabilitatea priveşte pe toţĭ aceĭ carĭ, de la desfiinţarea regulamentuluĭ organicŭ până astăḑĭ, aŭ negligeatŭ de a înzestra pe administraţia comunală a Capitaleĭ cu o lege care sĕ 'ĭ permită de a înfrâna numerόsele abaterĭ în contra regulamentelorŭ de salubritate publică. Astăḑĭ Primăria n'are nicĭ o armă în contra celorŭ carĭ calcă ordonanţele eĭ şi primarulŭ Bucurescilorŭ are în acéstă privinţă maĭ puţină putere de câtŭ unŭ sub-comisarŭ poliţienescŭ.

Bine-voiţĭ vĕ rogŭ, domnule redactorŭ-şefŭ, a priimi încredinţarea distinseĭ mele consideraţiĭ.

1878, Aprilie 22.

D-r. I. Felix.

D'ale ḑileĭ.

Presa se plângea maĭ ḑilele trecute că numĕrulŭ delicuenţilorŭ în Capitală este fόrte mare, că poliţia actuală nu arŭ fi la înălţimea misiuniĭ séle.

Din parte-ne, mărturisimŭ cu totulŭ din contra. Nicĭ o dată poliţia Capitaleĭ nu a fostŭ maĭ vigilentă, maĭ ageră de câtŭ acumŭ, cândŭ împrejurările îĭ facŭ situaţiunea maĭ dificilă; nicĭ o détă agenţiĭ poliţienescĭ nu s'aŭ ocupatŭ maĭ multŭ de cestiunile privitóre la ordinea publică. Poliţia catargiască a *Preseĭ* se ocupa cu alegerile, transformându-se într'o bandă de pungaşĭ şi tâlharĭ; agenţiĭ eĭ băteaŭ pe cetăţenĭ în locŭ de a 'ĭ protege; încurageaŭ scandalurile séŭ le provocaŭ. Aḑĭ numaĭ e aşa. Déca se întâmplă multe delicte de mică însemnătate, causa e starea esceptională în care ne aflămŭ, mulţimea de streinĭ ce vinŭ şi se ducŭ pe la noĭ; totulŭ e că maĭ tóte aceste infracţiunĭ se dovedescŭ şi autoriĭ lorŭ îşĭ iaŭ pedépsa, ceea-ce este multŭ pentru ordinea publică. Furturile cele maĭ ingeniόse aŭ fostŭ tóte date pe faciă, mulţumită inteliginţiĭ majorităţeĭ agenţilorŭ poliţienescĭ actualĭ. Că sĕ fàură din busunarulŭ unuĭ omŭ ceasorniculŭ, séŭ unŭ portmoneŭ, nu e poliţia vinovată; acésta se întêmplă pretutindenĭ; faptulŭ e că ea urmăresce delictulŭ îndată ce i s'a denunţatŭ. Maĭ multŭ încă, ea previne pe câtŭ se póte scandalurile şi totŭ felulŭ de infracţiunĭ.

Eraŭ strade altă dată unde scandalurile abundaŭ, bătăile se vedeaŭ în tóte ḑilele. Aşa era spre esemplu strada Popa Tatu, maĭ cu sémă în părţile unde daŭ gropile într'ânsa. Câte păruelĭ, câte înjurăturĭ nu auḑia cine-va? Eĭ bine, aḑĭ acéstă stradă a trecutŭ şi ea în rândulŭ celorŭ maĭ pacinice. Mulţumită inteliginţeĭ şi energieĭ sub-comisaruluĭ Rîmniceanu, neobositŭ cândŭ e vorba de îndeplinirea datorielorŭ séle, acele scene desgustătóre aŭ disparutŭ, şi delictele s'aŭ împuţinatŭ.

Étă ce e póliţia actuală.

*

Maĭ mulţĭ cetăţenĭ gardiştĭ, din ceĭ carĭ sunt chemaţĭ sĕ facă serviciulŭ de patrule în timpulŭ nopţiĭ, ni se plângŭ de incomoditatea ce eĭ întâmpină pe la despărţirile comisielorŭ respective. Aşea ni se spune că, dupĕ ce eĭ facŭ ocolulŭ suburbielorŭ, întorcêndu-se la despărţirĭ nu aŭ nicĭ unŭ scaunŭ, nicĭ unŭ patŭ pe care sĕ se adăpostească câte-va momente ce aŭ disponibile. Eĭ suntŭ nevoiţĭ sĕ stea ore întregĭ în picióre, în nesce locurĭ puţinŭ incăpătóre şi adesea infecte. Ast-fel ni se spune că se întêmplă la despărţirea IV a culoriĭ de Roşu, localŭ incomodŭ pentru gardiştiĭ însărcinaţĭ cu serviciulŭ patrulelorŭ.

Atragemŭ atenţiunea celorŭ în dreptŭ asupra acestuĭ faptŭ, rugându'ĭ a dispune cele de cuviinţă.

Diverse.

Turburărĭ în Norvegia. Din Copenhaga se scriă către *Pall Mall Gazette* că maĭ multe din manufacturile principale de la Christiana anunţând că avéŭ intenţiunea de a micşora salariele, s'aŭ produs doĕ ḑile de a rândulŭ turburărĭ seriόse. O trupă de 5000 individe a luatŭ cu asaltŭ casa d-nu Onsum, unuĭ din principaliĭ meseriaşĭ. Turburătoriĭ scosese pietrile de la pavage, şi copiĭ le aruncaŭ asupra agenţilorŭ poliţieĭ, dintre carĭ maĭ mulţĭ aŭ fostŭ răniţĭ. Unŭ detaşamentŭ de cavalerie care sosi apoĭ avu aceiaşĭ sórtă; căpitanulŭ şi maĭ mulţĭ soldaţĭ fură ucişĭ; dérŭ, pe la mieḑulŭ nopţiĭ, mulţimea se rĕspândi. Marţĭ seara, unŭ escadronŭ de cavalerie făcu patrulă în strada locuită de d. Onsum; dérŭ, pe la 10 ore, mulţimea se arĕtă atâtŭ de furiόsă în câtŭ o jumătate baterie de artilerie şi douĕ companiĭ de infanteriă trebui sĕ vie în ajutorulŭ cavaleriei, care era atacată cu pietri de resculaţiĭ întăriţĭ în case ale cărorŭ uşĭ le sparseră. Puţinŭ câte puţinŭ, lumea se retrăsese pe o mică ridicătură situată în capulŭ strадеĭ, unde fu luată cu baioneta de unŭ detaşamentŭ de infanterie şi fu respândită. Cavaleria trebuindŭ a se sérvi cu sabia şi infanteria fiindŭ nevoită a întrebuinţa baioneta, unŭ mare numĕrŭ de individe fu rănitŭ. Maĭ mulţĭ caĭ şi unŭ soldatŭ aŭ primitŭ loviturĭ de cuţitŭ. Mercurĭ séra, turburările nu se reînoiră, pentru că autorităţile luase mĕsurĭ îndestulătóre.

*

Pentru naturalişti.. O descoperire interesantă s'a făcutŭ la Donaueschingen, în marele ducatŭ de Baden. Unŭ scheletŭ complectŭ şi bine conservatŭ de cerbŭ prehistoricŭ (*cervus eleptas muscosus*) a fostŭ găsitŭ lângă oraşĭ. Córnele séle suntŭ enorme; acésta e primulŭ scheletŭ complectŭ ce se posedă din acestŭ cadrupedŭ antideluvianŭ.

Ultime Scirĭ.

SERVICIULŬ PRIVATŬ ALŬ „TELEGRAFULUĬ"

(Agenţia Havas)

(Serviciulŭ de Sâmbătă, 8 ore séra)

Londra, 4 Maiŭ. — Se scrie din Petersburg către *Times*: «Esistă credinţa că negocierile privitóre la retragerea de o potrivă aŭ făcutŭ óre care progrese: circulă sgomotulŭ că guvernulŭ englesŭ a admisŭ în principiŭ trebuinţa uneĭ schimbărĭ de vederĭ pe basa Congresuluĭ, numaĭ ca dificultăţile actuale de formă, carĭ împedică reuniunea congresuluĭ, se dispară. Sunt bune resóne de a crede pe Rusia dispusă la acéstă schimbare de vederĭ; dérŭ Englitera n'a respunsŭ încă la *pro memoria* principeluĭ Gorciakoff.»

Se telegrafiaḑă din Berlin către *Standard*: «Imperatorele Rusieĭ a luatŭ elŭ singurŭ direcţiunea afacerilorŭ pe timpulŭ bóleĭ principeluĭ Gorciacoff. De atuncĭ aspectulŭ situaţiuniĭ sémănă maĭ pacificŭ.»

Se scrie din Viena aceluiaşĭ ḑiarŭ: «Ruşiĭ suntŭ în puntul de a se retrage de la San Stefano, lăsândŭ unŭ singurŭ regimentŭ pentru a păḑi aprovisionămêntele.

Acelaşĭ ḑiarŭ priimesce din Roma noutatea că sgomotulŭ despre trimiterea de trupe italiane în Albania este fără fondamentŭ.«

Se telegrafiază din Viena către *Standard*: „Germania propune de a supune ea singură tratatulŭ de la San Stefano Congresuluĭ în loculŭ Rusieĭ. Acéstă oferire nu a fostŭ încă priimită.«

Se telegrafiază din Viena către *Daily News*: „O depeşe din Agram anunţă că ordine aŭ fost date de a se începe concentrarea a 25,000 ómenĭ, în puncturĭ strategice, pe lungulŭ fronţiereĭ bosniace, în direcţiunea Gradiscеĭ.«

Roma, 4 Maiŭ. — Se ascéptă unŭ trimisŭ estra-ordinarŭ turcŭ, care aduce o scrisóre de felicitare adresată Papeĭ şi care e însărcinatŭ a negocia despre soluţiuneа neînţelegerilorŭ între Vatican şi Turcia. Congregaţiunea cardinalilorŭ însărcinată a studia legile prusiane de la Maiŭ, a luatŭ decisiunĭ carĭ înlesnescŭ mult restabilirea raporturilorŭ Vaticanuluĭ cu Germania. Congregaţiunea este de părere că aceste legĭ aŭ fostŭ până acumŭ rĕŭ interpretate.

(Serviciulŭ de Duminică, 9 ore diminéţa)

Viena, 4 Maiŭ. — Se telegrafiaḑă din Constantinopole către *Corespondinţa politică* cu data de aḑĭ: „O lungă conferinţă s'a ţinutŭ între Savfet paşa şi generalulŭ Totleben, în privinţa evacuăriĭ Şumleĭ, a Varneĭ şi a Batumuluĭ, cerută cu energie de ruşĭ. Ruşiĭ arŭ fi propuind în schimbŭ de a 'şĭ retrage o mare parte din trupele lorŭ spre liniele fortificate de la Tchatalja.

Ruşiĭ declară că consideră obiecţiunile Porţiĭ în contra deşertăriĭ numitelorŭ forterеţe ca o încercare în vederea călcăriĭ tractatuluĭ de la San Stefano şi refusă aceste obiecţiunĭ.

Viena, 4 Maiŭ. — Ḑiarele de séara asigură că guvernulŭ are intenţiunea de a presenta în curêndŭ Cameriĭ unŭ proiectŭ care tinde a acoperi creditulŭ de 60 milióne acordatŭ de delegaţiunĭ.

Pester Corespondenz în ediţia sa vienesă ḑice că, în consiliulŭ ce s'a ţinutŭ sub preşedinţa împăratuluĭ, tóte neînţelegerile dintre Austria şi Ungaria privitóre la compromisŭ, aŭ fostŭ aplanate prin concesiunĭ reciproce. Proiectele relative la aceste cestiunĭ vorŭ fi imediatŭ presentate celorŭ douĕ parlamente, la Viena şi la Pesta. Epoca convocăriĭ delegaţiunilorŭ nu e încă fixată. Miniştriĭ unguresci vorŭ rĕmâne la Viena până mâine séra şi nu vorŭ pleca înapoĭ de câtŭ dupĕ deslegarea formală şi definitivă a diferenduluĭ.

Constantinopole, 4 Maiŭ. — Plecarea Ruşilorŭ de la Sant Stefano nu e nicĭ de cum hotărîtă. O parte a trupelorŭ de la Sant Stefano a ocupatŭ înălţimile vecine pentru motive sanitare; cea maĭ mare parte însĕ remâne la San Stefan. Cu tóte astea, negocierile urméḑă pentru retragerea de o dată a ruşilorŭ şi a englesilorŭ. Noutatea că generalulŭ Totleben arŭ trata directŭ cu amiralul Hornby este inexată. D. Labanoff e asceptatŭ în curêndŭ. Agitaţiunea ce s'a produsŭ la Batum în contra ocupăriĭ ruse se accentuiaḑă. Revolta musulmanilorŭ în Tracia arŭ fi descrescĕnd. Nicĭ o luptă importantă nu s'a întêmplatŭ în ḑilele din urmă.

Roma, 4 Maiŭ. — *Senatulŭ.* D. de Corti, respunḑêndŭ uneĭ interpelărĭ asupra cestiuneĭ Orientuluĭ, declară că guvernulŭ voeşte sĕ impedice resbelulŭ şi sĕ ia parte la Congresŭ. Elŭ adaogă că, de douĕ ḑile, noutăţile suntŭ maĭ favorabile păciĭ. Senatulŭ, declarândŭ încrederea sa în guvernŭ, trece la ordinea ḑileĭ în unanimitate.

Petersburg, 4 Maiŭ. —Negocierile n'aŭ reuşitŭ încă derŭ e învederatŭ că ele sĕ urmeaḑă într'unŭ spiritŭ împăciuitorŭ. Prinţulŭ Gorceakoff e maĭ bine.

Londra, 4 Maiŭ. — 580 delegaţĭ aŭ adoptat o hotărîre pentru a protesta în contra politiceĭ guvernuluĭ şi o altă soluţiune pentru a împedica pe uvrierĭ de a se înrola în casŭ de resbelŭ; 300 delegaţĭ lucrătorĭ de la Leeds aŭ protestat în contra politiceĭ guvernuluĭ şi aŭ cerut ministeruluĭ sĕ disolve parlamentulŭ înainte de a hotărî resbelulŭ.

(Serviciulŭ de Duminică, 12 ore).

Constantinopole, 4 Maiŭ.—Şakir-paşa, cu ocasiunea numireĭ séle în postulŭ de ambasadorŭ la Petersburg, a fostŭ rîdicatŭ la rangulŭ de muşirŭ. Primulŭ ministru şi ministrulŭ afacerilorŭ streine aŭ plecatŭ la San Stefano pentru a conferi cu generalulŭ Totleben.

Viena, 5 Maiŭ.—Se telegrafiaḑă din Constantinopole către *Tagblatt*, cu data de 4 Maiŭ:

„O luptă înverşunată a avutŭ locŭ aprópe de muntele Rodope între ruşĭ şi insurgenţĭ subtŭ comanda luĭ Ali Bey. Insurgenţiĭ aŭ ocupatŭ Kadickioi. O bandă de epiroţĭ, comandată de maiorulŭ Athanasiadis, a luatŭ parte la luptă. Numeroşĭ voluntarĭ trecŭ din Salonic la insurgenţĭ. Colonelulŭ englesŭ Borhoick a stabilitŭ la Salonic unŭ biuroŭ de înrolare. Elŭ dă voluntarilorŭ arme şi muniţiunĭ şi plăteşte la fie care 3 livre sterlinge cu titlu de avansŭ. Numĕrulŭ însurgenţilorŭ este acumŭ preţuitŭ la 22,000 şi aŭ 16 tunurĭ.«

Se anunţă aceluiaşĭ ḑiarŭ că erĭ, în uliţile Galateĭ, o mare ceartă a avutŭ locŭ între mateloţiĭ englesĭ de la canoniera *Meteror* şi mateloţiĭ germanĭ de la canoniera *Pomerania*; garda borduluĭ a trebuitŭ sĕ intervie spre a despărţi pe combatanţĭ.

(Serviciulŭ de aḑĭ, 9 ore diminéţa.)

Athena, 5 Maiŭ. — Colonelŭ Algiu a predatŭ, în numele guvernuluĭ românŭ, marea cruce a ordinuluĭ *Steaua Românieĭ*, regeluĭ George, d-luĭ Comunduros şi d-luĭ Delyanis.

Fressa, relatândŭ acestŭ faptŭ, aduce aminte bravura de care d. Algiu a datŭ probe la Crivitza şi consideră venirea sea ca o prevestire de înţelegere, între România şi Grecia, în eventualitatea uneĭ confederaţiunĭ de state în Orientŭ.

D. de Saburoff, ministru alŭ Rusieĭ a sositŭ de la Constantinopole.

(Serviciulŭ de aḑĭ, 4 ore dupĕ améḑă)

Constantinopole, 6 Maiŭ. — Şefket paşa e numitŭ comandantŭ alŭ Herţegovineĭ şi Ali-Saib comandantŭ alŭ Lariseĭ.

Viena, 6 Maiŭ. — Ḑiarele vienese pretindŭ că Laziĭ ameninţă de a aprinde Butumu şi se retragŭ în munţĭ.

Adunarea Deputaţilorŭ.

Astă-ḑĭ lunĭ, 24 Aprilie, ne fiindŭ de câtŭ 54 d-nĭ deputaţĭ presinţĭ, Adunarea n'a putut ţine şedinţă.

TEATRU CELU MARE

D-ra Carlota Leri care a făcutŭ studiĭ musicale la Paris sub direcţiunea celebreĭ artistă Paulina Vierdot şi sub protecţiunea Măriei séle Dómna, va da Marţĭ, 25 Aprilie unŭ concertŭ în Theatrulŭ cel Mare cu concursulŭ d-reĭ Ademolo şi alŭ d-lorŭ Lubitz şi Wiest.

Preţulŭ locurilorŭ e lojele I şi II 25 francĭ; loja III 16 fr. stal I 6 fr. stal II 4 fr. şi al III 3 fr.

Locŭ de cură climatică şi băĭ de nomolŭ (Soolbad) la Ausee în Styria. Sesonu începe la 1 Maiŭ. Informaţiunile se vorŭ da cu cea maĭ mare mulţumire de Dr. *Veth*

Doctorulŭ băilorŭ.

De curêndŭ a apĕrutŭ în editura Andreĭ Sagnier din Paris unŭ mare volumŭ ornatŭ cu maĭ multe gravurĭ, şi purtândŭ titlulŭ de:

MONSIEUR COQUELET LE MOUCHARD.

Acéstă operă e datorită eminentuluĭ scriitorŭ Alexis Bouvier, care s'a distinsŭ deja prin maĭ multe publicaţiunĭ interesante.

Preţulŭ unuĭ exemplarŭ e de 3 fr. 50 centime.

A eşit de sub tipar *frumόsa broşură* numită:

Spada Rĕsbunăreĭ

Naraţiune istorică-romanţiόsă din revoluţiunea Elenă de la 1821, cu o ilustraţiune, tradusă de Athanasie Chr. Curti, şi se află de vênḑare la tóte librăriile din Capitală, preţulŭ numaĭ 2 leĭ.

A eşitŭ de sub tiparŭ:

Micul Secretar

Coprinḑêndŭ dupĕ metoda intuitivă regulĭ de stilulŭ epistolarŭ, pentru usulŭ claseĭ a III-ia primare.

Opŭ aprobatŭ de Onor. Ministerŭ alŭ Instrucţiuneĭ Publice.

DE

I. ALEXE

Depositulŭ la Librăria fraţiĭ Ionniţiŭ.

Anunciŭ de tot importantŭ

Marele Hotel Concordia

proprietatea fraţilorŭ Hagi Jecu

Din Buzĕŭ

Din causa mareĭ crise ce bântue ţara nόstră de la unŭ timpŭ considerabilŭ încoa, rĕmâindŭ ne arendatŭ, sub-semnatulŭ proprietarulŭ acestuĭ imobilŭ, vĕḑêndu-mĕ forţatŭ a lua acéstă sarcină cu întreţinerea luĭ ca pe de-o-parte a nu se negligia interesele, iarŭ pe de alta a putea satisface dorinţele Onor. Voiajorĭ şi visitatorĭ, ce vorŭ bine-voi a frecuenta acestŭ Stabilimentŭ, spre a putea rĕmânea mulţumiţĭ complectŭ, amŭ luatŭ iniţiativa de a face o radicală reparaţiune atâtŭ la Cazinu Restaurantŭ rândulŭ de josŭ precumŭ şi la Hotelulŭ Concordia etagiulŭ de susŭ fără a cruţa timpŭ, cheltuelĭ şi ostenelĭ, terminândule, zugrăvindulŭ şi mobilândule pe tóte din noŭ unde amŭ formatŭ totŭ o dată şi alte şapte camere pendinte, şi patru salóne la faţă fόrte spaţiόse, splendid mobilate, tóte acestea le pun la disposiţia Onor. Voiajorĭ şi Visitatorĭ, unde sper că vor putea găsi tóte mulţumirile, liniştea şi alimentările cele maĭ gustόse cu serviciulŭ celŭ maĭ promptŭ, şi spre a putea fi în curentŭ cu timpulŭ de faţă ca să potŭ combate criza, amŭ făcutŭ o reducere la tarifa Hoteluluĭ cu 40%.

NB. Suntŭ avisaţĭ toţĭ D-niĭ Voiajorĭ şi Visitatorĭ a nu da ascultare calomniatorilorŭ şi birjarilorŭ ce voescŭ a vĕ transporta pe la alte locurĭ fiindŭ părţĭ interesante, ci pipăiţĭ şi veţĭ vedea adevĕrulŭ.

Tarifa Hoteluluĭ.

Fiindŭ informatŭ că mulţĭ din D-niĭ voiajorĭ suntŭ induşĭ în erόre de calomniatorĭ că preţurile din tarifa hoteluluĭ suntŭ prea scumpe o publicămŭ spre cunoscinţă:

Clasa I. Salon 3 fr. de persónă.
Clasa II. Camеră 2 fr. de persónă.
Clasa III. Camеră 1 fr. de persónă.
1 lumânare 50 banĭ.
1 porţie de lemne 16 bucăţĭ 1 franc.
1 porţie mică 8 bucăţĭ 50 bani.

Proprietarŭ, H. M. Jecu.

Lotăria de banĭ Germană

în sumă de

8,608,800 Mărcĭ

Acéstă loteriă de Stat e sancţionată de guvernulŭ german la Hamburg la alŭ 274-lea de orĭ. Guvernulŭ garantéză cu tótă averea Statuluĭ pentru plata esactă a câştigur lorŭ şi controla guvernuluĭ nu privesce numaĭ, pe emisiunea losurilorŭ ci se întinde şi asupra tóte tragerile, oferându-se astŭ-felŭ publiculuĭ asiguranţa cea maĭ suficientă. Emisiunea se face numaĭ de 91000 (de la No. 1—9000 losurĭ originale şi din acestŭ numĕrŭ 49600 maĭ multŭ ca jumĕtate trebuescŭ să câştige premiurĭ, dupe cum se póte vedea din programa oficială a trageriĭ.

Premiulŭ principalŭ care este de câştigatŭ în casulŭ celŭ maĭ fericitŭ se urcă la Mărcĭ

375,000 séŭ Leĭ nuoĭ **500,000**

specialŭ maĭ sunt de câştigat premiurile următóre:

			Mărcĭ	în Leĭ noĭ
1	premiŭ	a	250000	333333
1	»	»	125000	166666
1	»	»	80000	106666
1	»	»	60000	80000
1	»	»	50000	66666
2	prtmiurĭ	,	40000	53333
1	premiŭ	»	36000	48000
3	premiurĭ	»	30000	40000
1	premiŭ	»	25000	33333
5	premiurĭ	»	20000	26666
6	»	»	15000	20000
1	premiŭ	»	12000	16000
23	premiurĭ	»	10000	13333
4	»	»	8000	10666
2	»	»	6000	8000
31	»	»	5000	6666
74	»	»	4000	5333
200	»	»	2400	3200
402	»	»	1200	1600
621	»	»	500	666
			etc.	etc.

împreună 49600 de premiurĭ. Tóte 49600 de premiurĭ se tragŭ în 7 secţiunĭ de tragerĭ, tragerile a diferitelor secţiunĭ se succedŭ repede şi numaĭ cu o mică intrerumpere, astŭ-felŭ în câtŭ tragerile tuturor secţiunilorŭ — şi prin urmare a întregeĭ loterie — se termină în câte-va lunĭ, o decisiune maĭ grabnică nu oferă nicĭ una din celor-l-alte loterie de Statŭ europeane.

Contra trimitereĭ sumeĭ de

Francĭ **48** pentru un biletŭ întregŭ.

„ **24** „ jumĕtate biletŭ.

subsemnatulŭ biuroulŭ principalŭ de loteriă însărcinatŭ cu desfacerea acestorŭ bilete, espediéză aceste bilete originale investite cu armările Statuluĭ pentru primele 3 secţiunĭ de tragerĭ, în tóte pieţele lumeĭ. Dupĕ terminarea întêilorŭ 3 secţiunĭ de tragerĭ, posesori de bilete primescŭ de vreme bilete nouĕ pentru cele 4 secţiunĭ de tragerĭ următóre, în câtŭ că fie care are ocasiune d'a participa la tóte 7 secţiunĭ de tragerĭ cu şansele lorŭ de câştigŭ. Transmiterea costuluĭ se póte face în monetă de hârtie verĭ unuĭ altŭ Statŭ europeanŭ d. e.

in fiorinĭ austriacĭ socotindu-se 2 L. n. fiorinulŭ, în bilete de bancă francesă 1 L. n. francul séŭ în mărcĭ de postă română primindu-se pe deplinŭ fără scădămêntŭ, precumŭ şi în poliţe asupra Parisuluĭ, Londra, Marseille, Triest. Pesta, Viena şi Odesa.

Dupĕ fie-care tragere purtătorĭ de losurĭ primesc lista oficială a resultatuluĭ în care listă tóte numerile trase împreună cu câştigurile lorŭ respective suntŭ detaliatŭ într'un modŭ fórte esactŭ.

Plata premiurilorŭ se efectuéză sub controla guvernuluĭ german la Hamburg.

Participarea publiculuĭ românŭ la loterie ce a avutŭ locŭ în urmă, a fostŭ aşa de însemnatŭ în cât că subsemnatulŭ biuroulŭ principalŭ de loterie 'şĭ-a dobênditŭ actualiminte corespondenţe în tóte pieţele maĭ mărişóre din România spre a se face plata premiurilorŭ la domiciliulŭ câştigătorilorŭ.

Comandele pentru tragerea viitóre se

Primesc până la 20 Maiŭ s. n.

Biuroul principal de loterie

Jsenthal & Comp.,

Casă de Băncă

(Germania) **Hamburg**

Corespondămŭ românesce, franţuzesce, englezesce, italienesce, spanioleşte, portugaleşte şi greceşte.

Din România scrisorile sosescŭ la Hamburg în 70 de ore.

Ghicitórea M-me Caterina Gaál s'a mutatŭ Str. Verde No. 20, (aprópe de Casa Plagino Consulatŭ Frances)

6—2

CARBUNI de PIATRA

DIN

MINELE din VALEA TISSOVITZA

A D-lor LYALL & C-omp.

ORSOVA

Acestĭ cărbunĭ dupĕ cercările făcute, este constatatŭ ca ceĭ maĭ bunĭ ce până acumŭ s'a introdus în ţéră pentru orĭ-ce maşine de abur, fie fixe saŭ locomobile, cumŭ şi pentru trebuinţa caseĭ şi sunt neîntrecuţĭ chiar de ceĭ maĭ bunĭ cărbunĭ din Englitera, ne avêndŭ nicĭ celŭ maĭ micŭ mirosŭ séŭ năbuşală, şi dândŭ o economie de 5% în comparaţie cu costulŭ lemnelor.

Cărbuni se potŭ preda la tóte schelele Dunăreĭ în cantităţĭ de 100 tone în susŭ, precum şi la tóte gările Drumuluĭ de fierŭ, în unulŭ séŭ maĭ multe vagóne, a 10 tone fie-care.

Iar în Bucurescĭ şi Crajova în cantităţĭ maĭ micĭ.

Pentru deslușirĭ şi preţurĭ a se adresa:

în Bucurescĭ la JOSEPH LEE,

23. Strada Germană, 23.

în Crajova la LYALL & Comp. (Depôt)

Strada Cogălniceanu.

şi la Biuroulŭ principalŭ alŭ Proprietaruluĭ

LYALL & C-omp.

ORSOVA

30—10

EN GROS — EN DETAIL

Numaĭ la Bazar de France

NUMAI

LA

BAZAR DE FRANCE

Cel maĭ mare magasin special de încălţăminte pentru

BARBATI, DAME ŞI COPII

Sub firma:

SAL. WEISERMAN

STRADA CAROL I, No. 8 (CURTFA VEÇHE)

Aŭ sosit:

pentru sesonul de Primă-véră imense quantităţĭ de incălţăminte în tóte fasónele şi cele maĭ nouĭ precum urméză:

PENTRU BARBAŢI	PENTRU DAME
Ghete à la **Beaconsfield** şi **Nortchote**, Polonese à la **Lord Derbi** şi **Hartington** şi Pantofi à **Paris** şi **Mexique**.	Polon. de **Chevreeu, Glacé & Chevreau Satin**, Pantofĭ **Barettes** à la **Grece, Breton, Russo** şi **Japoneze**.

ŞI PENTRU COPII tótc fasónele şi cele maĭ nuoĭ.

a se remarca fabricele:

Maison F. Pinet à Paris	Franz Hulla à Wienne
pentru Dame şi Copiĭ	*pentru Bărbaţĭ*

Incuragiatŭ findŭ de succesele dobêndite într'unŭ timpŭ aşa de scurtŭ, de la deschiderea acestuĭ Magasinŭ, dândŭ probe despre soliditatea Mărfurilorŭ şi eftinătatea preţurilorŭ. Nu maĭ puţinŭ amŭ ferma convicţiune că Onor. P. T. Publicŭ va bine voi a se convinge şi de astă dată de anunciarea mea şi sperŭ că va fi pe depiinŭ satisfăcutŭ.

Pentru numeróse visite invitŭ cu tótă stima

SAL. WEISERMAN

Numaĭ la Bazar de France

De vêndare o trăsură de douĕ locurĭ, eftină Str. Polonă No. 96.

Avis

Considerândŭ că diverse premiurĭ marĭ însemnate, eşite la tragerea principală a loterieĭ de banĭ germană ce a avutŭ locŭ în Decembrie 1877, n'aŭ fostŭ incasate până astă-dĭ din partea câştigătorilor în România, subsemnatulŭ biuroulŭ principalŭ de loterie rógă d'a i se comunica décă câştigătorĭ dorescŭ că plata sumelorŭ câştigate să se facă la domiciliulŭ lorŭ în România. Cererea acésta va fi respectată şi urmată numaĭ decât. Însă se atrage atenţiunea încă o dată de a însciinţa grabnicŭ pe sub-semnatulŭ biuroulŭ principal de loterie, altmintrelea arŭ trece termenulŭ de plată.

Biuroul principal de loterie

Jsenthal & Co.,

HAMBURG (Germania)

ANUNCIU IMPORTANT

Amŭ onóre a supune la cunoscinţa Inalteĭ nobilimĭ, Onor. comersanţĭ, publicŭ şi servitorĭ, că amŭ deschisŭ:

51. Strada Styrbeĭ Vodă, 51.

Unŭ Biuroŭ de Informaţiunĭ şi Comisionagiŭ

sub firma

I. C. Gaál la „Mercur"

Se primescŭ în acéstă ramură, comande şi din provincie, pentru procurarea a totŭ felulŭ de serviciurĭ ambelorŭ sexe, afacerĭ de spediţiunĭ, redactarea a totŭ felulŭ de petiţiunĭ, contracte, scrisorĭ particolare, translaţiunĭ s. c. l. în limba Română, Francesă, Germană şi Ungară.

Se garantéză discreţiune severă şi preciurĭ moderate.

Intrebărĭ din Provincie pentru afacerĭ uşóre de executatŭ, se respundŭ imediatŭ când scrisorile vor fi francate şi conţiind 2 francĭ în mărcĭ postale.

I. C. Gaál

Biurou de Informaţiunĭ la „Mercur"

10—2 *Strada Styrbeĭ Vodă No. 51.*

ANUNCIU

Sambătă la 22, în Linia Văcărescĭ până la Sf. Gheorghe, amŭ perdutŭ unŭ Port Mouny, conţinândŭ maĭ multe Pese de parale şi 2 optime de Lipsca sub No. 30601 H. 30603 G. de la Clasa I—V şi alte quitanţe, acela care ilŭ va fi găsit este rugatŭ a'lŭ aduce la domiciliulŭ meŭ Strada Sf. Ion Nuoŭ No. 33. de unde va primi o recompensă de fr. 30, plus ce monedă există în Port mouny, la casŭ contrariŭ, hârtiele ce există în acelŭ Port Mouny vorŭ rĕmânea fără valóre.

Leon Josef

De închiriatŭ 5 camere şi pimniţă, Str. Icóneĭ No. 6. A se adresa în fundu curţi.

Spre băgare de seamă!

In timpulŭ din urmă şi specialimente dupĕ ce că maĭ multe premiurĭ marĭ a loterieĭ de banĭ germană aŭ fostŭ câştigate în România, subsemnatulŭ biuroulŭ principalŭ de loterie primesce mereŭ întrebărĭ décă n'arŭ fi decisŭ a institui în România Agenţie pentru vêndarea acestorŭ obligaţiunĭ de Statŭ.

Sub-semnatulŭ biroulŭ principalŭ regretă multŭ a nu putea satisface aceste cerinţĭ de óre ce căutarea acestor losurĭ garantate de guvernulŭ germanŭ la Hamburg e aşa de însemnatŭ în câtŭ că instituirea de agenţie arŭ fi inutilă; deosebitŭ de acésta organisarea aceste loterie e aşa de solidă că e imposibilŭ a plăti şi provision la agenţĭ.

Biuroul principal de loterie

Jsenthal & Co.,

HAMBURG (Germania)

VICHY

Paris 22 boulevard Montmartre

GRANDE-GRILLE. — Afecţiuniĭ limfatice, bóla căilorŭ mistuitóre, umflarea ficatuluĭ ş'a splineĭ, opstrucţiunĭ viseerale. calcule biliare.

HOPITAL. — Afecţiunĭ ale căilor mistuitóre, greutatea la stomac, mistuire grea, nepoftă de mâncare, gastralgie, dyspepsie.

CELESTINS.—Afecţiunile renichilorŭ ale beşiceĭ, nisipŭ, pétră, gută, diabetă, albuminăriă.

HAUTERIVE. — Afecţiunile rinichilorŭ, ale beşiceĭ, nisipŭ. pétră, gută, diabetă, albuminărie.

A se cere numele Isvoruluĭ pe Capsula

Depositŭ la DD. Gubler. Wartanowitz si C-omp.

HAP'URILE

De BURIN DU BUISSON

CU IODURŬ DE FERŬ ŞI MANGANESĂ

Approbate de către Academia de Medicină din Paris.

Ineficacitatea atâtŭ de frequentă a hapurilorŭ de iodurŭ de ferŭ provine din aceia că elle nu conţine manganesă, sare ce se găsseşce in totŭ dé-una in sânge in unire cu ferulŭ. Şi este din causa presenţeĭ eĭ in **Hapurile de Burin du Buisson** că medicii datorédă effecturile minunate, sigure şi nefaibile ce eĭ obţine in *affecţiunile lymphatice, scrofulósse, rachitice şi tuberculósse; in întărirea glandelorŭ, irregularităţile menstruaţiuneĭ, in accidentele dle syphilis constituţionalle, insărăcirea sângeluĭ, chlorosa, anemia, póla albă* şi mai allessŭ in primele periode a-le *maladiilorŭ de peptŭ.*

Depositŭ in principalele Pharmaciĭ.

INJECŢIUNE GRIMAULT & Cie

CU

MATICO

GRIMAULT & Cie, pharmacişti

8, RUE VIVIENNE, PARIS

Exclusivmente preparată cu foiile Maticouluĭ din Peruvia, acéstă injecţiune, şi aŭ căştigatŭ in puţinŭ anni uă reputaţiune universallă. Ea curariseşce in puţinŭ timpŭ sculamentele celle mai rebelle.

Depositŭ in principalele Pharmaciĭ.

De vêndarr la Noua Typographie Naţională chârtie stricată (maclatură) cu preţulŭ de unŭ leŭ nuoŭ ocaua.

Mercurĭ, 26 Aprilĭŭ 1878. In Bucurescĭ şi dictricte 10 banĭ numĕrulŭ Anulŭ VIII No. 1808.

TELEGRAPHULU

Preţiul abonamentuluĭ: pe an 24 l. pe 6 lunĭ 12 l. pe 3 lunĭ 7 leĭ; în districte pe an 30 l. pe 6 lunĭ 15 l. pe 3 lunĭ 8 l. Orĭ ce abonamentŭ neînsoţitŭ de valóre se refusă. Abonamentele se face numaĭ de la 1 şi 15 fie-căreĭ lunĭ.

Redactorŭ-şefŭ, Ion C. Fundescu.

Pentru abonamente, reclame şi anunciurĭ, a se adresa la Administraţie: NOUA TYPOGRAPHIĂ NAŢIONALĔ, Strada Academieĭ No. 24.
Pentru Francia: *la Société Havas, Laffite & C-nie* 8 Place de la Bourse Paris. | Pentru Austria şi Germania, la D-nu *Philipp Löb* Wien, Eschenbachgasse 11.
Pentru Londra la D-nu *Eugene Micoud* 81 Fleet Street, E. C. — Pentru Hungaria la D-nu *Moritz Weitz* Buda-pest Servitenplatz No. 5.

Preciul Anunciurilor: linia mică pe pagina IV, 15 banĭ, reclame pe pagina III 1 leŭ, pe a II 2 leĭ, şi pe a I 3 leĭ. Pentru rubrica inserţ. şi reclame, redacţia nu este responsabilă. Epistolele nefrancate se refusă şi articoliĭ nepublicaţĭ se ardŭ.

Girantŭ responsabilŭ. *Dimitrie Christea*

Marţĭ, $^{25}/_{7}$ Aprilĭŭ. — (1698). Sultanulŭ mulţumesce luĭ Constantin V, Domnulŭ ţĕriĭ Românescĭ, pentru ajutorulŭ contra Nemţilorŭ.

SCIRI TELEGRAPHICE

(Serviciulŭ ḑiarelorŭ streine)

Berlin, 4 Maiŭ. — Ultimulŭ demersŭ alŭ cabinetuluĭ din St. Petersburg nu s'a făcutŭ în contraḑicere cu punctulŭ de vedere menţinutŭ până acumŭ de principele. Informaţiunĭ sicure spunŭ că Rusia stăruesce acumŭ ca şi maĭ nainte în refusulŭ d'a depune înaintea Congresuluĭ întregulŭ tractatŭ de la San Stefano. Se ḑice că ceĭ din Petersburg s'aŭ decisŭ la acestŭ demersŭ din douĕ puncturĭ de vedere: întâiŭ, spre a pune unŭ capĕtŭ acesteĭ situaţiunĭ care nu se maĭ póte ţine, şi alŭ duoilea, spre a arĕta încă o dĕtă în facia Europeĭ dorinţa cea pacefică a Tzaruluĭ. Prin cercurile diplomatice de aicĭ se crede fórte puţinŭ într'o reuşită.

Londra, 4 Maiŭ. — Situaţiunea s'a înbunătăţitŭ de sicurŭ. Telegramele esprimă în generalŭ speranţe marĭ şi se crede că guvernulŭ germanŭ meditéḑă o politică fórte pacefică.

Times anunţă din Bucurescĭ că, din ordine rusescĭ, aŭ fostŭ angajate 80 trenurĭ militare pentru transportulŭ trupelorŭ la Petersburg.

Londra, 4 Maiŭ. — *Morning Advertiser* anunţă că Cernaieff a fostŭ numitŭ comandantŭ alŭ uneĭ espediţiunĭ englese forte de cincĭ miĭ ómenĭ, care va fi înarmată în Orenburg şi va trebui sĕ înainteze spre Cabulŭ.

Berlin, 4 Maiŭ. — Scirile de astăḑĭ din Londra daŭ puţine speranţe că ultimulŭ demersŭ alŭ Rusieĭ va împrăştia pericolulŭ resbeluluĭ. Guvernulŭ englesŭ ţintesce la o umilire a Rusieĭ. Prin cercurile fórte bine informate se afirmă că lordul Beaconsfield este fórte decisŭ sĕ întăréscă din nuoŭ posiţiunea Englitereĭ în lume, şi este convinsŭ că nu se póte ajunge la acestŭ mare scopŭ de câtŭ numaĭ printr'unŭ resbelŭ. Se asicură că chiarŭ sĕptĕmâna viitóre va aduce o completă lumină în situaţiune. Se ḑice că ḑilele acestea va avea locŭ şi rĕspunsulŭ Englitereĭ la ultima Notă rusécă.

Berlin, 4 Maiŭ. — In prevederea unorŭ nuoĭ complicaţiunĭ rĕsbelnice, s'a decisŭ în Petersburg formarea uneĭ armate asiatice centrală şi a uneĭ armate de Vistula. Forţele concentrate în Bulgaria şi în România, vorŭ fi puse sub ordinile mareluĭ duce ereditarŭ.

Pera, 4 Maiŭ. — Ataşatulŭ militarŭ, colonelulŭ de geniŭ Lennox, a sosit în Varna şi, dupĕ o scurtă întrevorbire cu autorităţile militare de acolo, 'şĭ-a continuatŭ drumulŭ la Şumla în trăsură. Elŭ este însoţitŭ de 3 ofiţerĭ englesĭ de geniŭ, de 1 ofiţerŭ de marină, precumŭ şi de 4 căpitanĭ de infanterie şi cavalerie de naţionalitate englesă.

Constantinopole, 4 Maiŭ. — Philipopole este împresuratŭ din treĭ părţĭ de insurgenţĭ.

(*Neues Wiener Tagblatt.*)

Paris, 4 Maiŭ. — Corespondentulŭ din Viena, alŭ ḑiaruluĭ *le Temps*, anunţă că negociaţiunile dintre Englitera şi Rusia, atêtŭ în privinţa demarcaţieĭ câtŭ şi în privinţa formuleĭ pentru Congresŭ, iaŭ unŭ cursŭ liniştitorŭ. Berlinulŭ a reînceputŭ éraşĭ mijlocirea de câtŭ-va timpŭ şi umblă a hotirî pe Austria ca sĕ susţie la Londra recentele propunerĭ conciliatoare ale Rusieĭ.

Constantinopole, 4 Maiŭ. — Se ḑice că Philipopole este amerinţatŭ seriosŭ de insurgenţiĭ din muntele Rhodope. In Stanimaka aŭ locŭ negociaţiunĭ între delegaţiĭ ruşilorŭ şi aĭ insurgenţilorŭ. Banda de insurgenţĭ de lîngă Demotika, forte de 400 ómenĭ, sub comanda luĭ Iusuf-Beg, a fostŭ respinsă în munţĭ. Patru vase englese de resbelŭ se ducŭ de la Malta în canalulŭ de Suez şi în marea Roşie spre a însoţi trupele indiane care vinŭ la Malta.

(*Die Presse*).

Berlin, 4 Maiŭ. — Prin cercurile militare superióre de aicĭ domnesce părerea că Rusia, în starea actuală a armateĭ séle, nu este în stare d'a face unŭ nuoŭ resbelŭ mare, ceea-ce adeveresce scirile despre nuoĭ concesiunĭ din partea Rusieĭ. Prin Reichstag circula erĭ scomotulŭ că comitele Miunster a înmânat în Londra o propunere germană de mijlocire. Nu se scie nimicŭ despre detaliile eĭ. *National Zeitung* află că Regina Engltereĭ a adresatŭ Tzaruluĭ o telegramă amicală, felicitându'lŭ pentru ḑiua nasceriĭ séle.

Paris, 4 Maiŭ. — Scirĭ din Londra spunŭ că lordulŭ Beaconsfield arŭ fi declaratŭ cătrе nisce amicĭ aĭ sĕĭ, că ultima încercare de mijlocire s'a terminatŭ fără nicĭ unŭ resultatŭ. Aŭ începutŭ negociaţiunĭ englese fórte viĭ cu Italia.

Rĕscóla bulgară este organisată deja milităresce.

Londra, 4 Maiŭ. — Salisbury a primitŭ nuoĭ propunerĭ din partea luĭ Andrassy, care punŭ ideia Congresuluĭ din nuoŭ înainte, dérŭ sub o altă faciă. Sforţările Austrieĭ pentru menţinerea păciĭ continuă mereŭ. Schimbarea de telegrame între Viena şi Londra este maĭ viue ca nicĭ o dĕtă, dérŭ nu s'aŭ modificatŭ tocmaĭ multŭ şansele de a schimba vederile englese.

Berlin, 4 Maiŭ. — O scrisóre oficiósă, trimisă din Praga cătrе *Kreuzzeitung*, confirmă scirea despre aşeḑarea de trupe considerabile în Transilvania spre a supraveghia şi eventualŭ spre a desarma armata română; ea povĕţuesce pe Rusia sĕ nu comită violinţă contra Românieĭ şi sĕ nu calce pe pămêntulŭ Românieĭ Micĭ. Asicurarea esistenţeĭ Românieĭ este o cestiune de viaţă austriacă, faciă cu care trebue sĕ cáḑă tóte cele-l-alte consideraţiunĭ observate până acumŭ.

Paris, 4 Maiŭ. — *Le Mémorial diplomatique* anunţă că intenţiunea Austrieĭ, d'a ocupa Bosnia, a provenitŭ dint'o negociaţiune a Engltereĭ cu Italia, care cere Albania. Englitera a cerutŭ şi sprijinulŭ Spanieĭ, dérŭ în zadarŭ. —Soleiman-paşa îşĭ va reprimî demnităţile séle.

Belgead, 4 Maiŭ. — Din Nişŭ sosesc scirĭ neliniştitóre, despre conflicte sângeróse între arnăuţĭ şi sêrbĭ, în diferitele localităţĭ. Guvernul se încércă a ţine secrete aceste scirĭ.

(*Neue freie Presse.*)

Pesta, 4 Maiŭ. — Se telegrafiaḑă din Agram cătrе *Pester Lloyd*: „Pe aci se vorbesce că generalulŭ Philipoviсĭ a fostŭ înscĭinţatŭ din Viena, sĕ concentreḑe pe ceĭ 25,000 carĭ suntŭ sub ordinile séle la Sissek în posiţiunĭ strategice. In acésta se vede începutulŭ de mişcărĭ militare pentru ocuparea Bosnieĭ. Intrarea se va efectua de o dată prin Novi-Costainitza şi Vechia Gradiska, şi unŭ corpŭ de armată de honveḑĭ va fi pusŭ sub comanda luĭ Philipovicĭ.

New-York, 4 Maiŭ. — Consululŭ englesŭ din Portland s'a dusŭ la Soutwest-Harbour, spre a supraveghia mişcările vaporuluĭ *Cimbria* — *New-York-Herald* comunică că cincĭ miĭ de irlandesĭ aŭ fostŭ angajaţĭ în America pentru serviciulŭ rusŭ, spre a întreprinde o invasiune eventuală a Noueĭ-Scoţiĭ şi a Nuouluĭ-Braunsweig.

Paris, 4 Maiŭ. — Scirĭ private spunŭ că Ignatieff va fi numitŭ ministru fără portofoliŭ. Este probabilŭ că Valujeff va fi succesorul luĭ Gorceakoff.

New-York, 4 Maiŭ. — Se ḑice că ofiţeriĭ şi mateloţiĭ ruşĭ de pe *Cimbria* vorŭ desbarca în Portland, şi de aci se vorŭ duce pe uscatŭ la San-Francisco.

(*Fermden-Blatt*).

A se vedea ultime scirĭ pe pagina III.

BUCURESCI, 25 APRILIU

Amŭ ḑis'o de la începutŭ că tractatulŭ de la Sant Stefano, aşea cumŭ era conceputŭ, cu violarea dreptuluĭ naţionalităţilorŭ din imperiulŭ musulmanŭ şi cu nesocotirea intereselorŭ legitime ale puterilor marĭ şi micĭ, avea sĕ fie causa unorŭ nuoĭ complicaţiunĭ şi maĭ sângeróse în Orientulŭ europeanŭ.

Faptele de până acum ne întărescŭ şi maĭ multŭ în acéstă credinţă.

In adevĕrŭ, abia nenorocitulŭ tractatŭ ruso-turcŭ fu încheiatŭ, şi étă că Anglia se agită în apĕrarea onóreĭ Europeĭ şi a tractatelorŭ séle semnate de ea, că Austria protestă în contra clauselorŭ aceluĭ tractatŭ, că România şi Grecia se declară şi ele cu energie nemulţumite, lovite în amorulŭ lorŭ propriŭ, vătămate în cele maĭ legitime speranţe ce concepuse. Situaţiunea devine astŭ-felŭ din ce în ce maĭ incordată, corespondinţa diplomatică se inţetesce şi ameninţă a turbura pacea, aşea că Rusia, în locŭ de a 'şĭ trimite armatele séle pe acasă, îmbătate de triumfŭ, în realitate efemerŭ, se silesce a mări numĕrul forţelorŭ séle şi a se întări pe vastulŭ pămêntŭ ce se întinde de la Prutŭ la Sant Stefanŭ, până spre Vidinŭ şi dincolo de Balcanĭ.

Pretenţiunile ambiţióse şi egoiste ale Rusieĭ, în oposiţiune cu nestrămutata hotărîre a Anglieĭ de a susţine drepturile şi prestigiulŭ Europeĭ ofensată, fiindŭ încă departe de a se aplana, ba încă ameninţândŭ a da nascere unuĭ nuoŭ şi inevitabilŭ rĕsbelŭ, unŭ nuoŭ punct negru se ivesce pe orisontulŭ peninsuleĭ Balcanice şi alŭ politiceĭ moscovite. Acésta e rĕscóla turcilorŭ de la Rodope şi a Laḑilorŭ din Asia, triumfurile repurtate de insurgenţiĭ musulmanĭ revoltaţĭ în contra administraţiuneĭ căzăcescĭ introduse în Bulgaria de ruşĭ, rescóle carĭ se mărescŭ ḑilnic, dupe cum ne spunŭ telegramele ce primirămŭ erĭ.

Dérŭ acéstă nouă agitaţiune favorabilă unuĭ nuoŭ rĕsbelŭ încă nu era destulŭ: ruşiĭ sperase că, reuşindŭ a sdrobi pe turcĭ cu desăvĕrşire, iĭ redusese la o absolută neputinţă, că încă avea sĕ'ĭ atragă în parte-le pentru un casŭ de resbelŭ cu Anglia, prin concesiunĭ însemnate pe carĭ s'a grăbitŭ a le oferi. Din nefericire însĕ pentru eĭ s'aŭ înşelatŭ. Cu tóte sgomotele de la începutŭ ale uneĭ alianţe secrete ruso-turcă, cu tóte schimbările de ministerŭ din Stambulŭ şi fluctuaţiunile politiceĭ de seraiŭ, Pórta pare evidentŭ că nu a luatŭ nicĭ unŭ angajamentŭ faciă cu muscaliĭ. Maĭ mult încă: încuragiată de succesulŭ rescóleĭ insurgenţilorŭ turcĭ şi de politica energică a Anglieĭ, din a căreĭ încăerare cu Rusia ea n'arŭ avea de câtŭ sĕ câştige, Pórta otomană a 'nceputŭ a maĭ prinde puţinŭ glasŭ şi a se arĕta maĭ pretenţiósă de câtŭ în momentulŭ cândŭ a fostŭ nevoită a sub-semna nefastul tractatŭ de la Sant Stefanŭ.

Este sciutŭ că acestŭ tractatŭ ce impunea Turcieĭ obligaţiunea de a 'şĭ retrage forţele din fortăreţele din cadrilateru şi Batum, în timpŭ de 8 ḑile de la încheiarea păciĭ, şi a le lăsa în mânile ruşilorŭ. Până acumŭ însĕ, turciĭ nu aŭ deşertatŭ de câtŭ Rusciukulŭ şi Silistra; eĭ menţinŭ Şumla, Varna şi Batum, adică cele maĭ importante fortăreţe în Europa şi Asia. Şumla domină trecĕtórele cele maĭ lesniciόse ale Balcanilorŭ; Varna, situată la marea Négră, e singura comunicaţie pe mare între Bulgaria şi Constantinopole în casulŭ cândŭ arŭ fi întreruptă pe uscatŭ. In fine, Batum e unŭ portŭ escelinte, fie pentru a primi trupele trimise din Asia în Europa, séŭ cele trimise din Europa în Asia. Acéstă situaţiune jenéză tare pe ruşĭ. Eĭ invócă tractatulŭ de la San Stefano, protestă, ameninţă, dérŭ, se respunde dilatoriŭ, şi adesea imputêndu-li-se că nicĭ Rusia nu a executatŭ clausele tractatuluĭ. Neînţelegerea în acéstă privinţă cresce din ḑi în ḑi, cumŭ ne spunŭ telegramele şi pare departe de aplanarea eĭ. Ce vorŭ face ruşiĭ? Eĭ nu pot de cât séŭ sĕ se retragă spre Adrianopolŭ, în spatele căruia e rescóla crescêndă, séŭ sĕ mérgă înainte spre Constantinopole. In casulŭ acesta, s'arŭ lovi de armata turcă întărită în a doua Plevnă şi Anglia arŭ fi şi ea silită sĕ treacă Bosphorulŭ. Atuncĭ conflictulŭ arŭ fi începutŭ şi situaţiunea arŭ intra pe singura cale ce o credemŭ posibilă, calea resbeluluĭ, alŭ căruĭ resultatŭ nu'lŭ putemŭ prevedea cu sicuranţă.

Dupĕ cumŭ staŭ aḑĭ lucrurile dérŭ, se pare că noulŭ conflictŭ ce se aştéptă va fi începutŭ nu de anglo-ruşĭ, ci de ruso-turcĭ.

Nu ne-amŭ mira de locŭ de acéstă stranie întorsătură a lucrurilorŭ, căcĭ cestiunea Orientuluĭ a fostŭ totŭ d'auna bogată în surprinderĭ din cele maĭ de necreḑutŭ.

— —

Opiniunea publică în Grecia se pronunţă din ce în ce maĭ multŭ pentru noĭ şi pentru o comună înţelegere cu greciĭ spre a putea se ne opunemŭ tendinţelorŭ şi întinderiĭ panslavismuluĭ.

Unŭ ḑiarŭ *Telegrafulŭ*, care apare în douĕ ediţiunĭ, în ediţiunea francesă nu lasă ocasiune a nu lăuda bravura, politica şi atitudinea nóstră şi a chema sprijinulŭ Europeĭ pentru noĭ.

In numĕrulŭ sĕŭ de la 14 Aprilĭŭ, vorbindŭ despre politica Rusieĭ, termină primulŭ sĕŭ Athena cu următórele rândurĭ:

> Luptândŭ în contra Anglieĭ pe terenulŭ diplomaticŭ, Rusia arată maĭ multŭ aroganţa îndată ce e vorba de unŭ micŭ statŭ. Acéstă nefericită Românie plătesce fórte scumpŭ serviciulŭ imensŭ ce a făcutŭ Rusieĭ, salvându'ĭ armata şi pe imperatorulŭ sĕŭ de o catastrofă iminentă. „Şi nenorocirea e bună câte o dĕtă“ ḑice unŭ proverbŭ popularŭ. Déca România nu se grăbea sĕ scape la Plevna pe împĕratulŭ Alesandru II şi armata rusă, rĕsbelulŭ s'arŭ fi terminatŭ printr'o pace defavorabilă pentru Rusia şi prin restabilirea statuluĭ quo dinaintea resbeluluĭ pentru România. Eĭ bine, România arŭ fi câştigatŭ în acestŭ casŭ, şi nu arŭ maĭ fi avutŭ sĕ se témă de unŭ vecinŭ slăbitŭ pentru multe ḑecimĭ de anĭ.
>
> Acumŭ se întêmplă tocmaĭ contrariulŭ. Aceĭ pe care 'ĭ-a salvatŭ, vorŭ sĕ o ciuntéscă şi sĕ 'ĭ plătéscă serviciele séle luându'ĭ o provincie.

In numĕrulŭ sĕŭ de la 25 Aprilĭŭ, acelaşŭ ḑiarŭ, vorbindŭ despre călĕtoria d-luĭ Brătianu la Viena şi Berlin, ḑice că Austria are interesŭ a susţine pe România déca voesce sĕ'şĭ asicure chiarŭ esistenţa eĭ. Fóia grécă face din nuoŭ apelŭ la Europa şi termină prin aceste călduróse cuvinte:

> Nenorocirile Românieĭ aŭ fostŭ resimţite în Grecia ca acelea ale uneĭ surorĭ. Legăturile carĭ ne unescŭ cătrе România suntŭ atâtŭ de multe că totŭ ce vine asupra aceseĭ fiice a latinităţiĭ este asemenea o lovitură durerósă în inimă helenilorŭ.

O corespondinţă din Athena cătrе *Republica francesă* éraşĭ, dupe ce vorbesce de politica ce trebue se ducă greciĭ în viitórea arangiare a Orientuluĭ, se pronunţă în modulŭ următorŭ despre noĭ:

> Este atâtŭ în interesulŭ Europeĭ de a susţine Grecia şi elenismulŭ pe câtŭ e de interesulŭ Grecieĭ de a se sprijini numaĭ pe Europa occidentală. Noĭ ne aflămŭ înaintea uneĭ nuoĭ invasiunĭ a Norduluĭ, dérŭ înaintea uneĭ invasiunĭ altŭ-felŭ organisată de câtŭ aceia a veacurilorŭ trecute. Nu cunoscŭ convenţiunĭ, nicĭ tratate carĭ se pótă angaja o putere care trădéḑă pe amicĭ şi pe inemicĭ cu aceaşĭ desinvultură. Trebue dérŭ a 'ĭ opune o stavilă seriósă şi nu protocolurĭ pe carĭ le-arŭ sfâşia la prima ocasiune. Orientulŭ are tóte elementele trebuinciόse pentru acésta. Voĭ încerca de a o proba.
>
> Bine-voiţĭ dérŭ de a arunca cu mine ochiĭ pe

o carta a Europeĭ Orientale. Două popóre valinte, una de rasă grécă latină, maghiarii şi românii, ocupă tótă ţéra care se întinde la Nordulŭ Dunăriĭ până la părţile Belgraduluĭ, şi de acolo până la o mică distanţă de cóstele septentrionale ale măriĭ Adriatice. S'arŭ dice că ele aŭ fostŭ puse acolo de provedinţă pentru a separa Slaviĭ de la Nordŭ de ceĭ de la Sudŭ, a cărorŭ unire arŭ putea deveni în o di fatală nu numaĭ pentru naţionalităţile orientale, dérŭ pentru Europa însĕ'şĭ. Independinţa acestorŭ două naţiunĭ, o dată garantată nu numaĭ de tratate ci prin desvoltarea progresivă a Românilorŭ şi a Maghiarilorŭ carĭ nu vorŭ întârdia a fi în posiţiune sĕ pue în linie forţe considerabile, ar fi o primă barieră ambiţiuneĭ Moscoviţilorŭ. Acésta însĕ nu e destulŭ. Absorbirea elenismuluĭ de către Slaviĭ, Bulgarĭ şi alţiĭ, arŭ crea la sudulŭ Dunăriĭ unŭ imperiŭ spăimântătorŭ atrasŭ prin fatalitate către Rusia prin afinităţile de rasă şi de religiune. Este dérŭ urgentŭ, indispensabilŭ, de a le strânge în óre-carĭ limite ce le suntŭ desemnate de istorie şi geografie şi de a întări elenismulŭ care singurŭ póte opri expansiunea lorŭ spre Miadă-di.

Daţĭ Greciei provinciele elene ale imperiuluĭ otomanŭ, fără Tracia şi Macedonia chiarŭ şi Constantinopole, care arŭ remâne Turcieĭ, şi veţĭ forma unŭ statŭ care va fi la sudŭ cea-ce Ungaria şi România vorŭ fi la nordŭ în contra panslavismuluĭ. Aceste treĭ naţiunĭ la carĭ s'arŭ putea adăoga şi Turcia, arŭ fi în câtŭ-va timpŭ în stare de a resista cu singurele lorŭ forţe în contra Rusieĭ şi a Slavilorŭ de Sudŭ carĭ, închişĭ óre cum în midiloculŭ lorŭ, arŭ fi forţatŭ târêţĭ afară din cerculŭ de acţiune alŭ cabinetuluĭ din Petersburg.

Acéstă ideiă pe care amŭ emis'o acum doui anĭ a înaintatŭ multŭ. Româniĭ atâtŭ de crudŭ maltrataţĭ de ruşĭ, cu tóte serviciele necontestabile ce le-aŭ făcutŭ în ultimulŭ resbelŭ, şi maghiariĭ s'arŭ uni fără greutate déca trebue sĕ credŭ corespondenţiĭ meĭ din Peşta şi Bucurescĭ, déca eĭ arŭ fi singurĭ de aprobarea Europeĭ: Eŭ cunoscŭ românĭ şi ungurĭ carĭ nu vĕdŭ altă scăpare pentru naţionalitatea lorŭ.

Rusia, care cunósce Orientulŭ şi condiţiunile séle etnografice, scie bine că acĭ este obstaculŭ la realisarea proiectelorŭ asupra Constantinopoluluĭ şi a măriĭ Egee. Aşa, de 100 anĭ, silinţele séle nu tindŭ de câtŭ a 'şĭ menagia comunicaţiunile directe, pe uscatŭ cu Turcia de Europa. Unŭ momentŭ, ea a credutŭ că ajunge la scopulŭ doritŭ luândŭ în stăpânire principatele dunărene, dérŭ deşteptarea naţională a Românilorŭ pe carĭ nu 'ĭ-a putută desnaţionalisa a venit din fericire sĕ nimicéscă aceste speranţe. Acelaşĭ spiritŭ care a presidatŭ la încheiarea tractatuluĭ de la Kainardji, îlŭ găsimŭ în tractatulŭ de la Sant Stefan. A se apropia de Bulgaria luândŭ Românieĭ Basarabia, a crea o mare şi puternică Bulgarie, călare pe Balcanĭ, întărire naturală a grecilorŭ şi a Turcilorŭ în contra Slavismuluĭ, şi a încongiura Constantinopolulŭ într'unŭ cercŭ de naţiunĭ slave, astŭ-felŭ e proiectulŭ ce mediteadă de unŭ timpŭ imemorialŭ. Lucrulŭ arŭ fi adevĕratŭ déca Dobrogea arŭ fi locuită de Românĭ. Mâine, Bulgariĭ vorŭ revendica Dobrogea, cumŭ li se revendică adĭ provinciele greceştĭ din Thracia şi Macedonia, şi Rusia va interveni pentru a face sĕ se restitue clienţilorŭ sĕĭ favoriţĭ. Acésta aŭ înţeles'o româniĭ fórte bine. Memoriulŭ cabinetuluĭ din Bucureştĭ e o probă. Intr'unŭ cuvêntŭ, a închide pe bulgarĭ la Nordulŭ Balcanilorŭ, a întări pe românĭ la nordŭ, pe grecĭ la sudŭ, a'ĭ face sĕ intre în alianţă cu Ungaria şi, la trebuinţă, a coprinde pe Turcia în acéstă alianţă, arŭ fi, după părerea mea, singura combinaţiune ce s'arŭ putea opune cu seriositate slavismuluĭ care apasă de multŭ timpŭ ca unŭ coşemarŭ asupra consciinţeĭ Europeĭ civilisată. Acéstă grupă de naţiunĭ unite prin sentimentulŭ pericoluluĭ comunŭ, şi care n'arŭ maĭ avea, o dată aranjamêntele de care vorbiĭ fiindŭ stabilite, de câtŭ interese comune şi identice, n'arŭ fi destulŭ de puternicŭ pentru a conteni slavismulŭ susţinutŭ chiarŭ de tóte forţele Rusieĭ? Arŭ fi nedreptŭ de a nu o crede.

Ungaria şi România numĕră împreună 15-16 milióne locuitorĭ. Acestea suntŭ două rase tenace, ferme, stăruitóre, capabile de tóte devotamentele pentru apărarea independinţeĭ lorŭ naţionale. Greciĭ, fără a conta pe aceĭ din Asia Mică, suntŭ ce-va maĭ mulţĭ de 5 milióne. Calităţile militare ale acesteĭ rase suntŭ cunoscute. Déca Turcia singură a opusŭ o aşea de mare resistenţă Rusieĭ, nu e nicĭ o îndoială că ea arŭ fi eşitŭ triumfătóre déca Româniĭ, Maghiariĭ şi eleniĭ arŭ fi luptatŭ alăturĭ cu ea.

A căuta fortificarea elementelorŭ greco-latine în Orientŭ, este dérŭ a face afacerile Europeĭ occidentale în particularŭ. Dérŭ déca, prin neprevederea culpabilă séŭ lipsa de simţŭ politic, s'arŭ lăsa slavismulŭ sĕ absórbă elenismulŭ, s'arŭ prepara căile domnieĭ ruse în Europa.

Preşedintele ministeruluĭ italianŭ, d. Cairoli şi colegulŭ sĕŭ, ministrulŭ de esterne comitele Corti, aŭ confirmatŭ, după cumŭ amŭ anunţat'o de erĭ, desminţirea dată de diarulŭ *il Diritto*. Eĭ declarară că suntŭ cu totulŭ falşe sgomotele, după care Italia arŭ fi cerutŭ la Londra programa cabinetuluĭ britanicŭ în privinţa cestiuniĭ orientale; la acestea, comitele Corti adăogă asigurarea că guvernulŭ se va conduce totŭ-d'a-una după voinţa naţiuniĭ. Cea-ce cere opiniunea publică a Italieĭ, ne-o spune diarulŭ *Perseveranza* într'unŭ lungŭ articolŭ. „Ceea ce trebue sĕ dorécă şi sĕ caute a favorisa Italia, se dice în acestŭ articolŭ, este aceea ca cestiunea orientală sĕ nu capete o soluţiune înşelătóre şi falşe, ci una care sĕ renunţe la pretenţiunea d'a restabili aceea-ce s'a rĕsturnatŭ pentru totŭ-d'a-una sĕ satisfacă dorinţele umanităţiĭ şi totŭ de o dată şi dorinţele de ambiţiune ale altora într'unŭ chipŭ dreptŭ şi înţeleptŭ, astŭ-felŭ în câtŭ astă ambiţiune sĕ nu maĭ dea pe viitorŭ brîncĭ la unŭ resbel. Arŭ fi însĕ regretabilŭ şi fórte periculosŭ pentru noĭ, déca, cu o atitudine puţină studiată, amŭ contribui la aceea d'a mări probabilităţile unuĭ nuoŭ resbelŭ séŭ déca 'ĭ-amŭ întinde efectele séle."

— —

In şedinţa de la 1 Maiŭ a Camereĭ deputaţilorŭ ungară, cestiunea fugarilor bosniacĭ a datŭ ocasiune la o interpelare. Deputatulŭ Szilagyi, spre motivarea interpelăriĭ séle, dice următórele:

„Dilele acestea s'aŭ împrăştiatŭ prin diare sgomote, după care guvernulŭ arŭ fi adresatŭ Porţiĭ cererea sĕ ia înapoĭ pe fugariĭ bosniacĭ; totŭ de o dată ar fi cerutŭ garanţiĭ, ca fugariĭ bosniacĭ sĕ nu fie espuşĭ în ţera lorŭ la nicĭ o mĕsură de violinţă, căcĭ altŭ-felŭ va fi nevoit sĕ'ĭ ducă pe la casele lorŭ sub protecţiunea forţeĭ séle.

„Aceste sgomote merită cea maĭ seriósă atenţiune. De sigurŭ că nu consideraţiunĭ de economie va împinge pe guvernŭ sĕ facă unŭ asemenea demersŭ, căcĭ fugariĭ bosniacĭ, după reîntórcerea lorŭ a casă, îşĭ vorŭ căpăta cu greŭ esistenţa şi vorŭ trebui negreşitŭ sĕ maĭ fie susţinuţĭ încă câtŭ-va timpŭ. O asemenea mĕsură, ca acesa despre care este vorba, arŭ fi egală cu o ocupaţiune a Bosnieĭ şi n'arŭ puté sĕ fie aprobată de câtŭ în casulŭ cândŭ ea nu ne arŭ depărta de acéa putere ale căreĭ interesse în Orientŭ suntŭ egale cu ale nóstre, adică de Englitera. De aceea oratorulŭ face următórea interpelare:

„1). Are ministrulŭ preşedinte cunoscinţă despre sgomotulŭ că fugariĭ bosniacĭ vorŭ trebui sĕ fie trimişĭ în ţéra lorŭ după 1 Maiŭ şi că, în casulŭ cândŭ guvernulŭ turcescŭ nu va da garanţiĭ suficiente, eĭ vorŭ fi duşĭ sub protecţiunea Monarchieĭ şi vorŭ trebui sĕ remâe acolo?

„2). Este adevĕrată acéstă scire?

„3). Déca este adevĕrată, apoĭ carĭ suntŭ motivele pe care se baséză acéstă decisiune a guvernuluĭ comunŭ alŭ monarchieĭ şi se face continuarea protecţiuniĭ fugarilorŭ bosniacĭ repatriaţĭ cu consimţimêntulŭ Inalteĭ Porţĭ şi cu acela alŭ puterilorŭ garante, şi maĭ alesŭ cu alŭ Engliterei? (*Aplause*).

A doua di după ce se facu acéstă interpelare, diarulŭ *Ellenor*, care se inspiră de la guvernul ungur, vorbindŭ despre ocupaţiunea Bosnieĭ de către trupele austro-ungare, scrise urmĕtórele rîndurĭ, carĭ sunt fórte semnificative: „Linia nóstră strategică porneşte acumŭ de la Turnulŭ-Roşu (vama română Căinenĭ) prin Belgradŭ până la ţinuturile cele romantice ale Muntenegruluĭ. Numaĭ o asemenea linie are unŭ sensŭ. Şi că o asemenea linie va fi trasă de trupele nóstre, este fórte posibilŭ, ba încă o considerămŭ ca trebuinciósă pentru unele casurĭ. O asemenea eventualitate este în prima linie resbelulŭ anglo-rusŭ. Cea-l-altă eventualitate arŭ fi mobilisarea în Serbia. La casŭ de nisce asemenea eventualităţĭ, déca tocmaĭ ne place aşa multŭ lucrulŭ, apoĭ vomŭ trebui sĕ ocupămŭ şi încă şi Bosnia. Nu însĕ ca cuceritorĭ séŭ cu intenţiunea d'a rĕmânea acolo, ci numaĭ fiindŭ-că Bosnia este în linia nóstră strategică şi fiindŭ-că noĭ nu putemŭ lăsa a ni se flanca armata de resturile revoluţiuniĭ."

— —

Nu se scie încă nimicŭ oficialŭ despre formarea floteĭ englese pentru marea Baltică; cu tóte acestea însĕ nu maĭ încape nicĭ o îndoială că se iaŭ tóte mĕsurile pentru acésta. Cestiunea pusă de *Norddeutsche Allgemeine Zeitung* déca Englitera, la casŭ de unŭ resbelŭ, are dreptulŭ d'a trimite o flotă în marea Baltică, este fórte multŭ discutată de presa străină şi se rĕspunde maĭ în generalŭ într'unŭ chipŭ afirmativŭ. *Gazetta de Colonia* aminteşte faptulŭ, că nicĭ în resbelul Crimeiĭ nu s'a gânditŭ cineva d'a interdicé intrarea floteĭ franco-englese în marea Baltică. „Noĭ germaniĭ, dice citatulŭ organŭ, n'avemŭ nicĭ unŭ interesŭ la acésta. Se înţelege de sineşĭ că o blocadă englesă a cóstelorŭ ruseştĭ arŭ împedica şi comunicaţia nóstră pe mare; dérŭ totŭ de o dată noĭ amŭ avea şi avantage enorme, căcĭ Rusia arŭ fi nevoită sĕ 'şĭ facă importurile şi esporturile séle prin porturile germane (după cumŭ s'a şi vĕdutŭ în modulŭ celŭ maĭ vĕditŭ pe timpulŭ resbeluluĭ Crimeiĭ.) Prin urmare, o opoşiţiune a Germanieĭ la demersulŭ ce cugetă sĕ facă guvernulŭ englesŭ nu este motivată câtuşĭ de puţinŭ nicĭ de dreptŭ, nicĭ de interese, şi o asemenea politică, arŭ putea sĕ ne arunce în cele maĭ desavantagióse încurcăturĭ. Intru ceea-ce priveşte însĕ idea oficiósă ca Germania sĕ se unéscă cu Danimarca şi cu Svedia spre a declara marea Baltică o *mare închisă*, apoĭ ea este prea fantastică, pentru a ne maĭ ocupa de dênsa."

In Englitera însĕ, acéstă idee n'a fost găsită atâtŭ de fantastică, în câtŭ sĕ nu i se facă celŭ puţinŭ onórea d'a i se rĕspunde. Astŭ-felŭ, diarulŭ *The Globe* îĭ rĕspunde în următoriĭ termenĭ:

„Tonulŭ preseĭ germane, alăturatŭ cu împrejurarea călĕtorieĭ feldmareşaluluĭ Moltke la Copengaha, probédă că Germania este fórte dispusă sĕ intervie într'unŭ chipŭ óre-care în marea Baltică. O asemenea pretenţiune nu este de faptŭ tocmaĭ nouă. Pe timpulŭ periódeĭ napoleoniane, pe cândŭ se credea în unele cercurĭ că Englitera va avea destulŭ de lucru spre a isprăvi cu inamiculŭ eĭ în Franţia, puterile de la Nord lucrară împreună unŭ planŭ pentru escluderea eĭ din marea Baltică şi o siliră sĕ adere la principiele de «*free ships, free goods*». Dérŭ idea care se păru că este bună în theorie, se arătă că nu se póte pune în practică, şi alianţa Baltică muri după o esistenţă nelaudabilă şi nenorocită de câte-va lunĭ. Pretenţiunea Germanieĭ, d'a închide singură strâmtorile şi d'a face marea Baltică o «*mare închisă*» este o curată absurditate. Că se discută cu seriositate unŭ asemenea proiectŭ, este unŭ semnŭ alŭ timpuluĭ şi probédă până la ce *înălţime* s'a coborâtŭ ambiţiunea germană."

— —

Pórta, pentru orĭ-ce casŭ, a adunatŭ earăşĭ la unŭ locŭ o forţă destulŭ de considerabilă. Trupele, forte de 120 de batalióne, şi care formédă lângă Constantinopole linia de apărare de la Makrikioi până la marea Négră, se compunŭ din două corpurĭ, din care celŭ d'ântâiŭ se întinde până la Kiat-Hane, ajunge la valea apelorŭ dulcĭ şi 'şĭ are cuartierulŭ generalŭ în marea casarmă Daud-paşa. Mehemed Ali-paşa este comandantulŭ supremŭ alŭ acestuĭ detaşamentŭ. Celŭ d'-alŭ duoilea corpŭ este aşedatŭ de la Kiat-Hane în arcŭ până la Buyukdere şi d'-acĭ înainte până la marea Négră. Comanda supremă a acestorŭ trupe, alŭ cărorŭ cuartierŭ generalŭ se află în Maslak, o are ferichiulŭ Fuad-paşa, care este pentru momentŭ fórte bine vĕdutŭ în palatŭ. Trupele din capitală şi de pe malulŭ asiaticŭ alŭ Bosphoruluĭ formeadă celŭ d'alŭ treilea detaşamentŭ şi suntŭ comandate de ferichiulŭ Şefvet-paşa. Comandantŭ supremŭ alŭ tutulorŭ acestorŭ trupe din întru şi din afară de Constantinopole, a fostŭ numitŭ gaziulŭ Osman-paşa.

Intre Varna şi Şumla se află 45 de batalióne de trupe minunate cu 14 bateriĭ. In Gallipoli se află 30 de batalióne. In Macedonia, Thesalia şi Epirŭ se află 60 de batalióne de trupe admirabile din Vidin şi Sofia. In Batum, turciĭ aŭ 24 batalióne bune cu 8 bateriĭ. Intre Trapezanda şi Erzerum se află 15

Foiţa Telegrafuluĭ

VICTOR HUGO 13

— —

HISTORIA UNEI CRIME

— Depunerea unuĭ martorŭ —

— —

Tradusă de C. Calligari.

— —

Antêia di.

— —

GUET-APENS

— —

XII

Primăria despărţireĭ a X-a

Tamisier, numitŭ capŭ de Statŭ majorŭ câte-va minute înaintea năvălireĭ séle, se puse la ordinile Adunăreĭ. Era în picióre pe o masă. Vorbia cu unŭ glasŭ rĕsunĕtorŭ şi din inimă. Ceĭ maĭ nehotărîţĭ se liniştеaŭ înaintea aceste atitudinĭ modeste, probe, devotată. De o dată se ridică şi, privindŭ în faţă tótă acéstă majoritate regalistă, strigă: — Da, primescŭ mandatulŭ ce 'mĭ oferiţĭ! primescŭ mandatulŭ de a apăra Republica! dérŭ numaĭ Republica! audiţĭ bine?

Unŭ strigătŭ unanimŭ 'ĭ respunse: Trăiască Republica!

— Vedeţĭ, dise Beslay, vocea ne revine ca la 3 Maiŭ! — Trăiască Republica! numaĭ Republica! repetaŭ ómeniĭ drepteĭ, Oudinot maĭ tare ca ceĭ-l-alţĭ. Tóte braţele se întinseră spre Tamisier, tóte mâinile strânseră pe a sa. O pericolŭ! schimbătorŭ, iresistibilŭ! la ceasulŭ supremŭ atheulŭ invoca pe D-deŭ şi regalistulŭ Republica. Se agaţă cine-va de cea-ce a negat.

Martoriĭ oficialĭ aĭ lovitureĭ de statŭ aŭ scris, că, de la începutulŭ şedinţeĭ, doĭ representanţĭ fuseseră trămişĭ de Adunare la ministerulŭ de interne pentru a «negocia». Cea-ce este sigurŭ este că aceştĭ doĭ representanţĭ n'aveaŭ nicĭ un mandatŭ. Se presentară, nu din partea Adunăreĭ, ci în numele lorŭ propriŭ. Se oferiră ca intermediarĭ pentru a termina pacinicŭ catastrofa începută. Somară, cu o probitate camŭ candidă, pe Morny de a se constitui prisonier şi de a reintra în legĭ, declarândŭ că în casŭ de refusŭ Adunarea 'şĭ va face datoria şi va chema poporulŭ pentru apărarea constituţiuneĭ şi Republiceĭ. Morny le respunse cu un surîsŭ şi cu aceste singure cuvinte:

— Déca faceţĭ unŭ apelŭ la arme şi décă găsescŭ representanţĭ pe baricarde, punŭ de'ĭ împuşcă până la celŭ din urmă.

Reuniunea despărţireĭ a X-a ce dă forţeĭ. Presidentulŭ Vitet ceru ca sĕ fie arestatŭ. Agentul care 'lŭ apucă ere palidŭ şi tremurândŭ. In unele casurĭ a aresta unŭ omŭ este a aresta dreptulŭ, şi ceĭ-carĭ îndrăsnescŭ acésta aŭ tremurulŭ legeĭ călcate.

Eşirea de la primăriă fu lungă şi grea. Trecu apróре o jumătate ceasŭ pe cândŭ soldaţiĭ formaŭ garda şi comisariĭ de poliţiă, părêad ocupaţĭ numaĭ cu grija de a respinge trecătoriĭ de pe stradă, trămiteaŭ sĕ ia ordinile la ministerulŭ de interne. In acestŭ timpŭ, câţĭ-va representanţĭ, aşedaţĭ împrejurulŭ uneĭ mese din sala mare, scriaŭ familielorŭ lorŭ, femeilor lor, amicilorŭ lorŭ. Ultime foĭ de hârtiă eraŭ smulse, condeile lipsiaŭ, D-nu de Luynes scrise nevesteĭ séle unŭ biletŭ cu condeiulŭ de plumbŭ. Nu eraŭ bulinurĭ şi eraŭ siliţĭ sĕ trămiţă scrisorile deschise; câţĭ-va soldaţĭ se oferiră sĕ le pună la poştă. Fiulŭ D-luĭ Chambolle, care însoţise pe tatălŭ sĕŭ până acolo, se însărcină de a duce scrisorile adresate D-lorŭ de Luynes, de Lasteyrie şi Duvergier de Hauranne.

In faţa primărieĭ era unŭ cârciumarŭ. Când pórta cea mare a primărieĭ se deschise şi Adunarea apăru în uliţă, condusă de generalulŭ F. călare, şi avêndŭ în capulŭ sĕŭ pe Vice-presidentulŭ Vitet apucatŭ de cravată de unŭ agent alŭ poliţieĭ, câţĭ-va ómenĭ în blusă albă, grămădiţĭ la ferestrele acestuĭ cârciumarŭ, bătură din mâinĭ şi strigară: — Fórte bine! josŭ ceĭ două-decĭ şi cincĭ de francĭ!

Plecară.

Vênătoriĭ de Vincennes, carĭ formaŭ unŭ înduoitŭ gardŭ de ambele părţĭ ale prisonierilorŭ, le aruncă privirĭ de ura. Generalulŭ Oudinot dicea cu jumătate glasŭ: — generalulŭ F., acel'aşĭ care refusă unŭ batalionŭ presidentuluĭ constituanteĭ Marrast, cea-ce 'lŭ înaintă la gradulŭ de generalŭ, generalulŭ F., în mijloculŭ curţeĭ primărieĭ, cu faţa veselă, jumĕtate bétŭ, eşindŭ, se dicea, de la unŭ dejun la Elysеu, presidă atentarea. Unŭ membru, alŭ căruia nume regretămŭ că nu 'lŭ cunoscemŭ, muiă cisma sa în noroĭ şi o şterse pe galonulŭ de aurŭ alŭ pantalonuluĭ de uniformă ce purtă generalulŭ F. Representantulŭ Lherbette veni spre generalulŭ F. şi 'ĭ dise: — Generale eştĭ unu laşŭ. Apoĭ întorcêndu-se spre colegiĭ seĭ, strigă: — Audiţĭ, dicŭ acestuĭ generalŭ că este unŭ laşŭ. Generalulŭ F. nu se mişcă. Păstra noroiulŭ pe uniforma sea şi epithetulŭ pe obradŭ.

Reuniunea nu chemă poporulŭ la arme. Am explicat că nu putea sĕ o facă; cu tóte acestea la ultimulŭ momentŭ, unŭ membru din stânga, Lotrade, făcu o nouă încercare, luă la o parte e d-nu Berryer şi 'i dise: — Actulŭ de resistenţă este sfârşitu; acumŭ sĕ nu ne lăsămŭ a fi arestaţĭ. Sĕ ne respândimŭ pe strade strigândŭ, la arme! — D-nu Berryer vorbi câte-va secunde cu vice-presidentulŭ Benoist-d'Azy, care refusă.

Adjutorulŭ de primarŭ reconduse pe membriĭ adunăreĭ până la uşa primărieĭ, cu pălăria în mână; cândŭ apărură în curte, gata de eşitŭ, intre două rênduri de soldaţĭ, gardiĭ naţionalĭ aĭ postuluĭ presintară armele strigândŭ: Trăéscă adunarea! Trăéscă representanţiĭ poporuluĭ! Eĭ fură imediatŭ desarmaţĭ, cu forţa, de către vênătoriĭ de Vincenes.

Acéstă infanteriă e teribilă; la asediulŭ Romeĭ sĕrĕŭ la asaltŭ ca furioşĭ, aceştĭ gamenĭ bataliόne şi între Erzerum şi Muş 45 de bataliόne, dérŭ acestea nu suntŭ complecte şi de o calitate maĭ inferiόră.

——

Journal de St. Petersbourg, vorbindŭ despre discursulŭ d-luĭ Hardy în Bradford, ḑice că elŭ este plinŭ de contraḑicerĭ, de vreme ce la începutŭ ḑice că Englitera apĕră declaraţiunea de la 1871, pe care nu trebue s'o calce nimenĭ fără consimţimêntulŭ Europeĭ, şi apoĭ declară că Englitera a trimisŭ flota sea în Dardanele, spre a 'şĭ constata dreptulŭ sĕŭ d'a trimite vase în apele turceştĭ.

Journal de St. Petersbourg, analisândŭ înainte discursulŭ d-luĭ Hardy, arată că politica englesă a urmatŭ în aceste din urmă timpurĭ treĭ direcţiunĭ. Cea d'ântêiŭ a fostŭ pentru interesele englese, cea d'a doua pentru interesele europene şi cea d'a treia pentru interesele musulmane.

Dupĕ acésta, *Journal de St. Petersbourg* discută cestiunea principiilorŭ tractatuluĭ şi ḑice, că, de vreme ce tractatulŭ încheiatŭ de 6 puterĭ a fostŭ atâtŭ de multŭ călcatŭ de unulŭ din contractanţĭ în cursŭ de 20 de anĭ, apoĭ n'aŭ maĭ rĕmasŭ pentru ceĭ-l-alţĭ subsemnatarĭ de câtŭ douĕ decisiunĭ: séŭ sĕ se unéscă spre a sili pe membrulŭ abătutŭ ca sĕ 'şĭ îndeplinéscă obligaţiunile, séŭ sĕ nu facă nimicŭ şi sĕ se considere ca deslegaţĭ de orĭ-ce obligaţiunĭ. Rusia a îndemnatŭ pe Europa în treĭ rândurĭ diferite sĕ ia hotărârĭ maĭ seriose; numaĭ Englitera singură s'a opusŭ. Dupĕ ce ne-reuşita Conferinţiĭ de la Constantinopole a produsŭ alŭ duoilea resultatŭ, apoĭ Rusia se află liberă sĕ urmăréscă singură drumulŭ pe care i 'lŭ prescrie tradiţiunile. Ea trecu peste limitele înţelepciuneĭ, astăḑĭ, dupĕ ce resbelulŭ 'ĭ-a procuratŭ nuoĭ drepturĭ şi obligaţiunĭ d'a aminti îndatoririle de maĭ nainte şi care n'aŭ fostŭ ţinute de nimenĭ. Déca d. Hardy voeşte sĕ ḑică că tractatulŭ încheiatŭ de cele şése puterĭ sĕ fie înlocuitŭ printr'unŭ altŭ tractatŭ încheiatŭ totŭ de cele şése puterĭ, apoĭ Rusia nu se opune la acésta, ea care a cerutŭ maĭ întêiŭ întrunirea Congresuluĭ, pe care 'lŭ împedică Englitera. Sistemulŭ represintatŭ de d. Hardy însemnéză că este de ajunsŭ opositiunea Engliterei spre a nu modifica tractatulŭ încheiatŭ de şése puterĭ şi călcatŭ de Turcia, chiarŭ şi cândŭ cele-l-alte puterĭ îĭ vorŭ cere revisuirea luĭ. O asemenea theorie ne-constituţională şi ne-legală este ne-admisibilă.

D'ale ḑileĭ.

Curierulŭ Balasan află că ḑilele acestea a sosit în oraşulŭ Iassĭ, venindŭ de la Constantinopole, *via* Odesa, unŭ soldatŭ din alŭ 17-lea reg. de călăraşĭ, escadronulŭ Botoşanĭ, ce căḑuse prisonierŭ la Plevna în luna August. De la Plevna a fostŭ dusŭ la Constantinopole unde, dupĕ cum ḑice elŭ, a fostŭ înfăţişatŭ Impĕratuluĭ turcesc. Acestŭ călăraşĭ asicură că a fostŭ bine tratatŭ în timpulŭ şedereĭ luĭ în Stambulŭ şi că în tot timpulŭ acesta nu a maĭ vĕḑutŭ altŭ soldatŭ românŭ prisonierŭ, afară de 770 ruşĭ. Călăraşulŭ nostru a fostŭ liberatŭ în congediŭ de către comandantulŭ divisieĭ.

*

Stafeta din Iaşĭ publică următórele informaţiunĭ:

— Vinerĭ spre Sâmbătă, pe la 3 oré spre ḑiuă, în strada mare alăturea cu farmacia „Stéoa Polară„ s'a făcutŭ o încercare de spargerea uneĭ lăḑĭ de ferŭ în care se afla puşĭ de vre-o douĕ treĭ ḑile peste 60,000 francĭ. Furtul, care umbla dupĕ vênătόrea lorŭ, isbutise a intra în magasinulŭ boltitŭ şi cu uşile de ferŭ, pé din dosulŭ acestuĭ magasinŭ; dupĕ ce sfredeli în jurul bróşteĭ, a tăiatŭ tabla de ferŭ şi era gata a pune mâna pe pradă; pe cândŭ însĕ era în culmea bucurieĭ, de o dată şi sergentulŭ de punctŭ ca unŭ trăsnetŭ se arătă, furulŭ în desperare şi tupilatŭ profita de unŭ momentŭ şi cu unŭ cleşte dă o lovitură, creḑută mortală; omulŭ siguranţeĭ cade josŭ, dérŭ neperḑêndu'şĭ cumpătulŭ trăgândŭ tasaculŭ loveşte pe furŭ la braţŭ şi 'lŭ sângeréḑă; elŭ însĕ scapă cu fuga fără a fi pututŭ fi prinsŭ.

Sperăm că poliţia nóstră cu agerimea eĭ cunoscută va pune în capcană pe acestŭ criminalŭ. Sergentulŭ acţiuneĭ este D. Tóder Petrov, care a maĭ datŭ probă de împlinirea sarcineĭ séle totŭ în acestŭ punctŭ unde furiĭ nu 'ĭ scăpară din ghiară. Unŭ asemenea credinciosŭ păḑitorŭ alŭ avereĭ şi vieţeĭ cetăţenilorŭ trebue, credemŭ, a 'lŭ resplăti, şi décă proprietarulŭ ce era a fi despropiatŭ de suma de susŭ s'a înduratŭ a 'lŭ gratifica numaĭ cu 100 francĭ, cetăţeniĭ, spre încuragiarea şi altorŭ sergenţĭ şi spre uşurarea în căutarea raneĭ séle, e bine a veni în ajutorŭ. Redacţia ḑiaruluĭ *Stafeta*, deschiḑândŭ o subscripţiune în favórea acestuĭ sergentŭ, suma produsă în primele momente este cea următóre: D. N. R. Rosnovanu 8 fr., D. D. Gusti 5 fr., D. A. Racoviţă 5 fr., G. Bogdan 8 fr., N. N. 2 fr., Moriţĭ Zilberman 4 fr.

— In numĕrul de ierĭ am adresat d-luĭ primarŭ localŭ o întrebare despre îmormêntarea făcută contra legeĭ în restimpŭ de vre-o 10 ore a individuluĭ David Franţuzul. Astă-ḑĭ cu satisfacţiune ne-amŭ încredinţatŭ că d-lŭ primar a trimesŭ înaintea parchetuluĭ pe contravenienţĭ şi celŭ maĭ culpabilŭ este verificatorulŭ de morţĭ.

Orĭ de câtă simpatiă se bucură verificatorul de morţĭ în oraşulŭ nostru, totuşĭ faptulŭ în sine este destulŭ de gravŭ ca sĕ nu fie pedepsitŭ conformŭ cu legea.

— Din numĕrulŭ cel mare alŭ spitalelorŭ ruseştĭ, care se aflaŭ în oraşulŭ nostru, aflămŭ într'unŭ modŭ positivŭ că rĕmânŭ numaĭ treĭ şi anume: unulŭ în casele Cimara, altulŭ în casele Ghica şi alŭ treilea în casele fóste Cantacuzin din strada 40 sfinţĭ. Afară de aceste, maĭ rĕmâne unulŭ la marginea oraşuluĭ şi altele pe délulŭ Copouluĭ.

— Ni se spune că şi şcóla comunală de Meserii din strada de susŭ a fostŭ jertfă unuĭ furtŭ de maĭ multe obiecte precumŭ ciubote şi altele. Poliţia este în urmărirea furilorŭ şi chiar câţĭ-va petrarĭ carĭ lucraŭ în vecinătate aŭ fostŭ arestaţĭ.

Ultime Sciri.

SERVIÇIULŬ PRIVATŬ ALŬ „TELEGRAFULUĬ"

(Agenţia Havas)

(Serviciulŭ de erĭ, 8 ore séra.)

Londra, 6 Maiŭ. — Se telegrafiaḑă din Pesta către *Standard*: „Compromisulŭ va fi supusŭ parlamentuluĭ septămâna viitóre pentru ca sĕ fie ratificatŭ."

Comitele Andrassy a ḑisŭ în consiliulŭ de miniştri: „Realisarea creditului de 60 milióne e îndispensabilŭ pentru a putea concentra repede trupele la fruntariele Transilvanieĭ şi Bosnieĭ.

Se anunţă din Viena către acelaşi ḑiarŭ: „Este oficialŭ că miniştriĭ ungurĭ şi austriacĭ s'aŭ înţelesŭ în cestiunea compromisuluĭ."

Constantinopole, 6 Maiŭ. — Generalulŭ Totleben, dupĕ cererea luĭ Savfet paşa, a consimţitŭ sĕ acorde unŭ termenŭ de 6 ḑile pentru deşertarea Şumleĭ şi a Varneĭ numaĭ.

Londra, 6 Maĭ. — *Standard* şi *Dailly News* anunţă că amiralulŭ Hornby e asceptatŭ joĭ la Port Said cu cuirasatele *Minotaurul*, *Apararea*, *Black Frince* şi *Palos*.

Situaţiunea a provocatŭ o mare emoţiune în Egiptŭ.

Opiniunea generală e că s'aŭ încheiatŭ aranjamente pentru desbarcarea de trupe indiene la Port Said şi la Suez.

Londra, 6 Maiŭ. — Se telegrafiaḑă din Petersburg către *Times*: „Negocierile pentru Congresŭ urméḑă; dérŭ o extremă reservă este păstrată de o parte şi de alta asupra detaliilorŭ negocierilorŭ speciale."

Viena, 6 Maiŭ. — La Petersburg se facŭ convorbirĭ între Rusia şi Anglia şi prin miḑilocirea lorduluĭ Lofftus.

Berlin, 6 Maiŭ. — Rusia a trimisŭ la Londra nuoĭ comunicărĭ hotărêndŭ concesiunile ce ea e dispusă sĕ acorde, şi reînoiesce dorinţa de a începe negocierĭ speciale.

Bombay, 6 Maiŭ. — Se anunţă că trupe indiene s'aŭ îmbarcatŭ pentru Suez.

Viena, 6 Maiŭ. — Se asigură din sorginte bună că guvernulŭ va presenta în curêndŭ parlamentelorŭ din Viena şi Pesta unŭ proiectŭ relativŭ la modulŭ de a acoperi creditulŭ de 60 milióne acordatŭ de delegaţiunĭ.

Hotărîrea guvernuluĭ este motivată prin trebuinţa de a lua mĕsurĭ de apĕrare în Transilvania, în Dalmaţia şi în partea din spre Cat ro.

(Serviciulŭ de aḑĭ, 9 ore diminéţa.)

Berlin, 6 Maiŭ. — *Monitorulŭ Imperiuluĭ* ḑice că impĕratulŭ a însărcinatŭ următórele persóne sĕ înlocuiască pe d. de Bismarck: D. de Bulow în departamentulŭ afacerilorŭ streine; amiralulŭ Stosck în departamentulŭ amiralităţiĭ; d. Stefan la afacerile de resortulŭ poşteĭ şi telegraphuluĭ.

Berlin, 6 Maiŭ. — Dupe *Norddeutsche Zeitung*, noutatea că comitele Adlerberg, ministru alŭ curţiĭ, arŭ fi desemnatŭ ca suplinitorŭ alŭ prinţuluĭ Gorceakoff este neadevĕrată.

Viena, 6 Maiŭ. — Se telegrafiaḑă *Corespondinţeĭ politice*: Comitele Şuvaloff va merge la Petersburg pentru a comunica impresiunile séle personale asupra stăriĭ negocierilorŭ cu Anglia.

La Cataro, o sentinelă austriacă a fostŭ rănită de o lovitură de puşcă trasă de către un muntenegreanŭ.

Constantinopole, 6 Maiŭ. — Se pare că Pórta arată disposiţiunĭ maĭ pacifice la deşertarea fortereţelorŭ. Ea arŭ începe a deşerta Şumla. Generalulŭ Totleben a primitŭ ordinulŭ de a pune capătŭ rescóleĭ prin mijlóce prompte şi energice. Amiralulŭ Hornby a convorbitŭ vinerĭ la Terapia cu d. Layard, apoĭ s'a întorsŭ sâmbătă la Ismid unde sosescŭ acumŭ vapóre englese cu materialŭ de resbelŭ şi cu torpile pentru flotă.

Paris, 6 Maiŭ.—Şése republicanĭ şi duoĭ conservatorĭ aŭ fostŭ aleşĭ deputaţĭ erĭ. Camera deputaţilorŭ va discuta joĭ o interpelare privitóre la comunicarea documentelorŭ diplomatice.

Londra, 6 Maiŭ.—Comitele Şuvaloff e aşteptatŭ Duminecă la Petersburg. Elŭ asistă astă séră la şedinţa cameréĭ comunelorŭ.

Londra, 6 Maiŭ. — *Camera comunelorŭ*. Marchisulŭ de Hartington întrébă guvernulŭ asupra stăriĭ negocierilorŭ şi a trimiteriĭ de trupe indiene la Malta. D. Northcote ḑice că negocierile urméḑă, că arŭ fi inconvenientŭ dândŭ indicaţiunĭ relativŭ la trupele din India şi că elŭ nu a creḑutŭ trebuinciosŭ a informa parlamentulŭ dinainte. Elŭ adadaogă că cestiunea va putea fi examinată la cererea de credite.

Maĭ mulţĭ oratorĭ critică trimiterea de trupe indiene la Malta.

D. Northcote demonstră că mĕsura e constituţională. Elŭ ḑice că cabinetulŭ doresce o deslegare satisfăcĕtóre şi amicală; dérŭ nu póte ascunde că acéstă speranţă arŭ putea cădea şi că trebue luate precauţiunĭ.

——

Aceste telegrame fiind publicate în ediţia de a séra, le reproducemŭ aḑĭ pentru cititoriĭ de la ameḑĭ.

(Serviciulŭ de erĭ, 4 ore dupĕ amiaḑă.)

Constantinopole, 6 Maiŭ. — Şefket paşa e numitŭ comandantŭ alŭ Herţegovineĭ şi Ali-Saib comandantŭ alŭ Lariseĭ.

Viena, 6 Maiŭ. — Ḑiarele vienese pretindŭ că Laziĭ ameninţă de a aprinde Butumu şi se retragŭ în munţĭ.

„Romanisarea"

Şedinţa anunţată pentru Sâmbătă 22 Apriliŭ n'a pututŭ avea locŭ D.D. membrĭ suntŭ înscienţaţĭ că ea s'a amânatŭ pentru Marţĭ 25 curentŭ şi suntŭ rugaţĭ sĕ asiste negreşitŭ (Sala «Baracheum» 8 ore séra).

Comitetulŭ.

TEATRU CELU MARE

D-ra Carlota Leri care a făcutŭ studiĭ musicale la Paris sub direcţiunea celebreĭ artistă Paulina Vierdot şi sub protecţiunea Măriei séle Dómna, va da astă-séră, 25 Apriliŭ unŭ concertŭ în Theatrulŭ cel Mare cu concursulŭ d-reĭ Ademolo şi alŭ d-lorŭ Lubitz şi Wiest.

Preţulŭ locurilorŭ e lojele I şi II 25 francĭ; loja III 16 fr. stal I 6 fr. stal II 4 fr. şi al III 3 fr.

De curêndŭ a apĕrutŭ în editura André Sagnier din Paris unŭ mare volumŭ ornatŭ cu maĭ multe gravurĭ, şi purtândŭ titlulŭ de:

MONSIEUR COQUELET LE MOUCHARD.

Acéstă operă e datorită eminentuluĭ scriitorŭ Alexis Bouvier, care s'a distinsŭ deja prin maĭ multe publicaţiunĭ interesante.

Preţulŭ unuĭ exemplarŭ e de 3 fr. 50 centime.

In Librăria D-luĭ *N. Danielopolu* s'a depusŭ ediţia II-a din broşura:

Questiunea Orientuluĭ Europeanŭ
şi
Soluţiunea sa
séŭ
Republica Confederativă în Constantinopole prin helenismŭ
de
TH. A. PASCHIDES

A eşitŭ de sub presă în editura:
I. Göbl
A doua broşură din interesantul roman istoricŭ.
CATERINA CORNARO
cea maĭ frumósă regină a Cipruluĭ, căḑută jertfa incuisiţiuneĭ veneţiane. după G, F. BORN.
DE
Vasile Gr. Popŭ.
De vênḑare la tóte librăriile din Bucureştĭ
şi la editorŭ (passaginlŭ românŭ.)
Preţulŭ *1 leŭ noŭ*.

NB. O parte din venitulŭ acesteĭ cărţĭ se dă în folosulŭ familiilorŭ soldaţilorŭ românĭ, rĕmase nenorocite în urma resbeluluĭ.

---

suntŭ dracĭ! — Ofiţeriĭ evitaŭ privirile representanţilorŭ. Eşindŭ de la primăriă, d-nu de Coislin trecu lângă unŭ ofiţerŭ şi strigă: — Ce ruşine pentru uniformă! — Ofiţerulŭ respunse mâniosŭ şi provocă pe d-nu de Coislin. Puţinŭ dupe acea, pe drumŭ, se apropiă de d-nu Coislin şi 'ĭ ḑise: — Veḑĭ d-le m'amŭ ganditŭ, eŭ nu amŭ dreptate.

Umblaŭ încetŭ. La câţĭ-va paşĭ de primărie, cortegiulŭ întâlni pe d-nu Chegaray. Representanţiĭ 'ĭ strigară: Veniţĭ! Elŭ respunse făcênd din umerĭ unŭ gestŭ expresivŭ: — Oh! déca nu ne aŭ luatŭ! — şi are aerulŭ de a se depărta. Cu tóte acestea se ruşină şi veni. Numele sĕŭ se găseşte la apelulŭ făcutŭ la casarmă.

Puţinŭ maĭ departe, trecea d-nu Lespérut, 'ĭ strigară: — Lespérut! Lespérut! — suntŭ cu voĭ, ḑise elŭ; soldaţiĭ îl respingéŭ. Apucă puscele cu mâna şi intră cu forţă în colónă.

In una din stradele pe carĭ trecéŭ, o feréstră se deschise de o détă, o femeiă apăru cu copilulŭ sĕŭ, copilulŭ, recunoscândŭ pe tatălŭ sĕŭ printre prisonierĭ, tindea braţele şi 'lŭ chemă, muma în deretulŭ copiluluĭ, plângea.

Avéŭ de gândŭ se ducă adunarea întrégă la Mazas, dérŭ ministerulŭ de interne dede contra-ordinŭ. Se temură de astă plimbare lungă pe josŭ, în mijloculŭ ḑileĭ, în strada populósă şi mişcându-se lesne, casarma Orsay era sub mână. Ea fu alésă ca carcere provisorie.

Unu din comandanţĭ aretă cu insolenţă trecătorilorŭ pe representanţiĭ arestaţĭ, şi ḑicea tare: — Aceştia suntŭ albiĭ, avemŭ ordinŭ a 'ĭ menagia. Acum e rîndulŭ D-lorŭ representanţĭ roşiĭ. Vaĭ de eĭ!

Orĭ pe unde trecea cortegiulŭ, de pe trotuare, de pe uşĭ, de la ferestre, populaţiunea striga: Trăiască Adunarea Naţională! Cândŭ se ḑăreaŭ puţiniĭ representanţĭ din stênga amestecaţĭ în colónă, strigaŭ: Trăéscă Republica! Trăéscă Constituţiunea! Trăéscă legea! Magasinurile nu eraŭ închise şi trecĕtoriĭ mergeaŭ în tóte părţile. Uniĭ ḑiceaŭ: — Sĕ aşteptămŭ până séra, acesta nu este sfêrşitulŭ.

Unŭ ofiţerŭ de stată majorŭ călare, în mare ţinută, întâlni cortegiulŭ, ḑări pe D-nu de Vatismenil şi veni sĕ 'lŭ salute; în strada de Beaune, cândŭ treceaŭ pe dinaintea caseĭ *Democraţieĭ pacinice*, unŭ grupŭ striga: josŭ trădătorulŭ de la Elysăŭ!

Pe cheulŭ d'Orsay, strigătele reîncepură maĭ tare. Era mulţime de lume. In ambele părţĭ ale cheuluĭ, unŭ îndoitŭ rîndŭ de soldaţĭ de linie, atingându-se cotŭ la cotŭ, conţinea spectatoriĭ. In spaţiulŭ lăsatŭ liberŭ, la mijlocŭ, membriĭ Adunăriĭ înaintaŭ încetŭ avêndŭ la drépta şi la stânga 2 rêndurĭ de soldaţĭ, unulŭ nemişcândŭ ameninţa poporulŭ, celŭ l'altŭ umblândŭ ameninţa pe representanţĭ.

Reflecsiunile seriόse abundă în presenţa tutulorŭ detaliurilorŭ crimeĭ, pé care trebue sĕ o nareḑe acéstă carte. Orĭ-ce omŭ onestŭ care se pune în faţa lovitureĭ de Statŭ a luĭ Ludovic Bonaparte, nu aude în interiorulŭ consciinţeĭ séle de câtŭ unŭ sgomotŭ de cugetărĭ indignate. Ver-cine ne va citi până la urmă de sigurŭ nu ne va presupune ideia da a micşora acestŭ faptŭ monstruosŭ. Cu tóte acestea pentru că logica profundă a faptelorŭ trebue totŭ d'auna sĕ fie sub-semnată de historicŭ, e necesarŭ de a readuce aminte şi de a repeta mereŭ, că afară de membriĭ stângeĭ presenţĭ în micŭ numĕrŭ şi pe carĭ 'ĭ-amŭ numitŭ, ceĭ 300 representanţĭ carĭ defilaŭ astŭ-felŭ sub ochiĭ mulţimeĭ constituiaŭ vechia majoritate regalistă şi reacţionară a Adunăreĭ. Décă era cu putinţă a uita că, orĭ carĭ arŭ fi fostŭ greşelile lorŭ, şi insistamŭ, orĭ carĭ arŭ fi fostŭ ilusiunile lorŭ, aceste personage astŭ-felŭ tratate eraŭ representanţiĭ primeĭ naţiunĭ civilisate, legislatorĭ suveranĭ, senatorĭ aĭ poporuluĭ, mandatarĭ inviolabilĭ şi sacri aĭ mareluĭ dreptŭ democraticŭ, şi că, dupĕ cumŭ verĭ-ce omŭ pórtă în sine o parte din spiritulŭ luĭ D-ḑeŭ, fie care din aceştĭ aleşĭ aĭ sufragiuluĭ universalŭ purta ceva din inima Francieĭ; déca arŭ fi cu putinţă de a uita acesta unŭ momentŭ, arŭ fi, de sigurŭ, unŭ spectacolŭ maĭ risibilŭ póte de câtŭ tristŭ şi de sigurŭ maĭ philosophicŭ de câtŭ de plânsŭ, de a vedea, în acéstă diminéţă a luĭ Decembriŭ, dupĕ atâtea legĭ de apăsare dupĕ atâtea mĕsurĭ de escepţiune, dupĕ atâtea voturĭ de censură şi de stare de asediŭ, dupĕ atâtea refusurĭ de amnestiă, dupĕ atâtea sfidărĭ equităţiĭ, justiţieĭ, consciinţeĭ omenescĭ, buneĭ credinţe publice, dreptuluĭ, dupĕ atâtea complesenţe pentru poliţiă, dupĕ atâtea surîsurĭ arbitrariuluĭ, partidulŭ întregŭ alŭ ordineĭ luatŭ în masă şi dusŭ la închisóre de către sergenţiĭ de uliţă. In o ḑi, séŭ maĭ bine ḑisŭ într'o nópte, momentulŭ de a salva societatea venise, lovitura de Statŭ apuca de o date pe demagogĭ, şi vede că ţine sub mână, pé cine? pe regaliştĭ.

Ajunseră la casarmă, altă dată casarma garḑilorŭ corpuluĭ şi pe faţada căreia se vede o pavĕḑă sculptată unde se distinge încă urma celorŭ treĭ florĭ de crinŭ sterse în 1830. Se opriră. Pórta se deschise.—Vedeţĭ, ḑise d-nu de Broglie, aci ne oprimŭ.

Se putea citi în acelŭ momentŭ, pe ḑidulŭ casarmeĭ, şi alăturĭ cu pórta, unŭ afiptŭ pe care era scrisŭ cu litere marĭ: Revisuirea Constituţiuneĭ.

Era afiptulŭ uneĭ broşure publicate douĕ séŭ treĭ ḑile înaintea lovitureĭ de statŭ, fără numele autoruluĭ, cerêndŭ imperiulŭ, şi atribuită preşedinteluĭ Republiceĭ.

Representanţiĭ intrară şi posta se închise. Strigătele încetară, mulţimea, câte o dată are usurile sale, stătu câtă-va vreme pe cheu, mută, nemişcată, privindŭ alternativŭ posta închisă a casarmeĭ şi la douĕ sute paşĭ de acolo, abia a vĕḑutŭ în céţa crepusculară a luĭ Decembriŭ, faţada tăcută a palatuluĭ Adunăreĭ.

Ceĭ doĭ Comisarĭ de poliţiă se duseră sĕ dea solotéla D-luĭ de Morny de «succesulŭ» lorŭ. D-lŭ de Morny ḑise: *Étă lupta începută, E bine! Aceştia sunt ceĭ din urmă Representanţĭ ce vomŭ face prisonierĭ.*

(Va urma).

Câștigul principal evaluat 375000 mărcĭ

ANUNCIU DE NOROCU

Câștigurile sînt garantate de Stat

invitațiune la participarea

șanselor de câștigurĭ

ale mărcilor trageri de premiurĭ garantate de Statul din Hamburg, în care:

8 Milióne 600,000 reichsmarcs

trebue negreșit a eși

In aceste tragerĭ **avantagióse**, conținêndŭ următorulŭ prospectŭ numaĭ 91,000 loturĭ, eșindŭ **câștigurile** următóre:

Spre sciință: 1 câștigŭ evaluéză 375,000 reichsmarcs, apoĭ reichsmarcs 250,000, 125,000, 80,000, 60,000, 50,000, 3 orĭ 40,000, și 36,000, 4 orĭ 30,000, și 25,000, 11 orĭ 20,000 și 15,000, 24 orĭ 12,000, și 10,000, 37 orĭ 8,000, 6,000 și 5,000, 76 orĭ 4,000, 3,000 și 2,500, 206 orĭ 2,400, 2,000 și 1,500, 412 orĭ 1,200, 1356 orĭ 500, 300 și 250, 30,628 orĭ 200, 175, 150, 138, 124 și 120, 16,839 orĭ 94, 70, 67, 50, 40 și 20 reichsmarcs, cari vor eși **negreșit** în 7 părțĭ într'un timp de câte-va lunĭ.

Cea d'ântêiu tragere este oficialmente fixată și lotu original întregŭ costă numaĭ . . . francĭ 7. 50 c.
o jumĕtate de lot original numaĭ. francĭ 3. 75 c.
un sfert de lot original numaĭ . . francĭ 1. 87½ c,

și expediezŭ aceste loturĭ originale garantate de către Stat (prin promisiunĭ interdise) chiar și în părțile cele maĭ depărtate, trimețêndu-se suma francată într'o scrisóre francată modul celŭ maĭ comodŭ. Fiă-care participant va primi de la mine într'unŭ modŭ gratuitŭ cu lotulŭ originalŭ asemenea prospectu original sigilatŭ cu **pecetea Statuluĭ** și imediatŭ dupĕ tragere, lista oficială, fără a mi se cere. Plata și trimeterea sumelorŭ câștigate se fac prin mine direct și prompt interesanțilorŭ și sub discrețiunea cea maĭ absolută.

Sunt rugațĭ de a adresa întocmirile până la

15 Maiŭ crt.

la începutulŭ epoceĭ viitóre a trageriĭ cu tótă încrederea la

Samuel Heckscher senr.

Bancher și comptoir de schimb la Hamburg
(Ville libre)

Celŭ din urmă cu data de 3 Aprilie corent maĭ mulțĭ din clienții meĭ aŭ avut noroc de a câștiga la mine

Cel maĭ însemnatŭ câștigŭ

Magasinul Aux Villes de France

Caută a angajea demoiselle la Athelierul de Croitorie, și se potŭ presenta diminéța de la 8—10 ore.

UN GRAJD DE INCHIRIAT vis-a-vis de Casarma Marmezon, avênd încăperĭ pentru 100 și maĭ bine de Caĭ, și cu o întindere de loc 102 stînjenĭ fața, éră lungimea 70 stînjenĭ, acest loc se închiriadă și cu stînjenul fiind bun pentru grădinărie și cu un preț fórte moderat. Doritoriĭ se vor adresa la D-na Lucsița Michăelescu strada grădina cu Caiĭ No. 19.

Ghicitórea M-me Caterina Gaál s'a mutatŭ Str. Verde No. 20, (aprópe de Casa Plagino Consulatŭ Frances) 6—3

EN GROS — EN DETAIL

Numaĭ la Bazar de France

NUMAI

LA

BAZAR DE FRANCE

Cel maĭ mare magasin special de încălțăminte pentru

BARBATI, DAME ȘI COPII

Sub firma:

SAL. WEISERMAN

STRADA CAROL I, No. 8 (CURTFA VECHE)

Aŭ sosit:

pentru sesonul de Primă-véră imense quantitățĭ de incălțăminte în tóte fasónele și cele maĭ nouĭ precum urméză:

PENTRU BARBAȚI	PENTRU DAME
Ghete à la **Beaconsfield** și **Nortchote**, Polonese à la **Lord Derbi** și **Hartington** și Pantofi à **Paris** și **Mexique**.	Polon. de **Chevreeu, Glacé & Chevreau Satin**, Pantofĭ **Barettes** à la **Grece, Breton, Russo** și **Japoneze**.

ȘI PENTRU COPII tóte fasónele și cele maĭ nuoĭ:

a se remarca fabricele:

Maison F. Pinet à Paris	Franz Hulla à Wienne
pentru Dame și Copiĭ	*pentru Bărbațĭ*

Incuragiatŭ fiind de succesele dobêndite într'unŭ timpŭ așa de scurtŭ, de la deschiderea acestuĭ Magasinŭ, dândŭ probe despre soliditatea Mărfurilorŭ și eftinătatea prețurilorŭ. Nu maĭ puținŭ amŭ ferma convicțiune că Onor. P. T. Publicŭ va bine voi a se convinge și de astă dată de anunciarea mea și sperŭ că va fi pe depiinŭ satisfăcutŭ.

Pentru numeróse visite invitŭ cu tótă stima

SAL. WEISERMAN

Numaĭ la Bazar de France

APELE MINERALE NATURALE

Primulŭ transportŭ va sosi la 15 plus 30 Aprilie próspete de la tóte sursele, și va continua sosirea lorŭ din 15 în 15 ḑile până la 15 Octombre.

Garantândŭ séŭ la cerere dovedindŭ că ele suntŭ în totŭ timpulŭ próspete și naturale previn publiculŭ că aci se importă și ape minerale fabricate prin procedeu chimic din vecinătatea Românieĭ. — Potŭ efectua în tóte direcțiunile Românieĭ.

J. OVESSA

Semênța de érbă englesă și Lucernă a sositŭ,

20—2.p.sl.j.—9

De vênḑare la Nnua Typographie Națională hârtie stricată (maclatură) cu prețul de 1 franc ocaua.

BALSAM DE MESTÉCAN

a luĭ

Dr. Fr. LENGIELS

Mijlocŭ natural de infrumosețare.

Preparat din suculĭ vegetabilŭ de mestécan, approbat și atestat de Academia' în Paris de Prof. Pyefluch în Londra și de procuratorul universitățeĭ Prof. Raspi s.c.l.

Acest balsam din causa efectuluĭ sĕu eccelent și pentru bunătatea sa occupă primul rang între tóte mijlócele de înfrumusețare ce s'a aprobat ca unu din cele maĭ reale. Efectul sĕu suprinsător este ca uă flóre care pusă în apă rece priimesce tótă splendórea sa, întineresce pelea, făcêndu-o tandră, frumósă, albă și fină; depărtéḑă gradualmente pete de sóre, pestrițe, semne de vărsat, vermĭ de pele, roșéță de nas și dă obrazuluĭ uă față sănătósă

Un borcan împreună cu instrucție 1 fior. 50 cr.

Vênḑare en gros la D-niĭ Appel și Comp. Bucurescĭ în detaliŭ la D-nu Martinovicĭ și fiĭ; la D. Ovessa și la tóte spițeriile; în Galațĭ la spițeriile D-lor Marino Curtovich și Vasile Curtovich. 40 6 8

De închiriatŭ de acuma casele din calea Mogoșói No 171 compuse din optŭ camere, cuhnie, pimniță și magaḑie pentru pusŭ lemne. Doritoriĭ să se aresese la sub-scrisulŭ Strada Cometu No. 13, séŭ alăturĭ cu casele la D. Costantin Sachelari.

30—2—16 *N. Elefterescu*

400,000 scândurĭ și dusumele

de fie care dimensiĭ de prima qualitate pentru lucru de dulgherĭ și tâmplarĭ precum și lemne de construcțiă se vinde cu prețŭ fórte moderatŭ și fixe la depositulŭ meŭ vis-a-vis de fabrica de tutunŭ.

7—4 **Lessel**

Marele Hotelŭ „BELVIU“

Din orașulŭ Giurgiu este de vênḑare séŭ de închiriat chiar de acuma. Doritori se pot adresa la D-nu Stelian Gheorghiu din Giurgiu. 15—2—15

De încbiriatŭ 5 camere și pimniță, Str. Icóneĭ No. 6. A se adresa în fundu curți.

FABRICA ZACHARINA ROMANA

DE LA

KITILA

Pentru satisfacerea cererilor și înlesnirna publiculuĭ, fabrica 'șĭ-a făcut un depositŭ de producțiunile sale, la D-nu Theodor Eftimiu, Str. Sóreluĭ No. 1, (Covacĭ).

15—2—11

SUBSTANȚA D'ALFIERI

depărtéḑă în o manieră grabnică, plăcută și sigură fără unŭ efectŭ vătămătorŭ asupra corpuluĭ și fără observare particulară a obicĭnuiteĭ sisteme de viéță urmărilé ecceselorŭ genitale de orĭ-ce gradŭ, ca *polutiune, impotență, sterilitate, bólă albă* (urmare de onanie) ș. c. l. — *Syphilis negligeată* saŭ reŭ curarisită cronică în *stadiul seŭ secundară* și *terțiară* (curgerĭ cronice, abcese syphilitice, necĭ, bube, vermĭ de pele, séŭ cele-l-alte subsiturĭ) se vindecă sub cea *maĭ mare garanție* cu cela maĭ sicurŭ succesŭ. — Impreună cu comandările se rógă de a da esplicarea de causa, durata suferințeĭ și simptómele momenantŭ.

Espediarea se face cu trimitere de 15 Francĭ discret prin

E. GIEBEL, specialist
Dresden, Amalienstr. No. 11, 2 etagiŭ

NB. In casurĭ cronice și înrădăcinate prețulŭ variéḑă de 50—60 Francĭ. Observêndŭ eésta pentru evitarea intrerupereĭ cureĭ. 2p.s.—20

SOCIETATEA GENERALA DE ASIGURARE

„ROMANIA“

Aducemŭ cu onóre la cunoscința publică, că amŭ începutŭ și estimp operațiunile asigurărilorŭ recoltelorŭ, *contra daunelorŭ provenite din Grindină (Peatră)* și ne permitemŭ de a oferi pentru acest finit serviciele Societățeĭ nóstre D-lor Agricultorĭ, Proprietarĭ și Arendașĭ de Moșiĭ.

Tarifa premielorŭ a anuluĭ corentŭ s'a maĭ redusŭ pe câtŭ a fostŭ posibilŭ.

Estimp ca în totŭ-d'auna ne vomŭ îndeplini cu sfințenie obligațiunile nóstre și nu vomŭ cruța nimicŭ pentru a ne atrage mulțumirea clienților noștri.

Ofertele de asigurare se primescŭ:

La Direcțiunea Generală în Bucurescĭ, Strada Colțea, Casa Credituluĭ funciarŭ rural.

La Agenția generală în Bucurescĭ, aflătóre de la Sf. Gheorghe încolo în Strada Germană (Hotelulŭ Concordia nouă) și

La tóte agențiele generale, principale și speciale ale Societățeĭ din țéră.

Formulare de oferte și orĭ ce deslușirĭ se daŭ, dupĕ cerere, atâtŭ de Direcțiunea Generală precumŭ și de fie-care agenție.

3—3—2 Direcțiunea Generală

DISTINSUL MAGASIN

No. 2. Strada Selarĭ No. 2. — No. 2. Strada Selarĭ No. 2

LA CAVALERU DE MODE

Aŭ priimitŭ unŭ imensŭ asertiment de

HAINE BARBATESTI

pentru sesonulŭ de Primă-vară și Vară din Stofele cele maĭ moderne; Confecțiune dupĕ noulŭ Journal. Previnem pe numerósa nóstră Clientelă & Onor. Publicŭ a profita de acéstă ocasiune. Prețurĭ fórte moderate.

Frères M. Iscovitch

32—2—10

Bucurescĭ. — No. 24. Noua Typographie Națională, C. N. Rădulescu, Strada Academieĭ No. 24. — Bucurescĭ.

Joui, 27 Aprilĭŭ 1878. In Bucurescĭ şi dictricte 10 banĭ numĕrulŭ Anulŭ VIII No. 1809.

TELEGRAPHULU

Preţiul abonamentuluĭ: pe an 24 l. pe 6 lunĭ 12 l. pe 3 lunĭ 7 leĭ; in districte pe an 30 l. pe 6 lunĭ 15 l. pe 3 lunĭ 8 l.
Orĭ ce abonamentŭ neînsoţitŭ de valóre se refusă.
Abonamentele se facŭ numaĭ de la 1 şi 15 fie-căreĭ lunĭ.

Redactorŭ-şefŭ, Ion C. Fundescu.

Pentru abonamente, reclame şi anunciurĭ, a se adresa la Administraţie: NOUA TYPOGRAPHIĂ NAŢIONALE, Strada Academieĭ No. 24.
Pentru Francia: *la Société Havas, Laffite & C-nie* 8 Place de la Bourse Paris. | Pentru Austria şi Germania, la D-nu *Philipp Löb* Wien, Eschenbachgasse 11.
Pentru Londra la D-nu *Eugene Micoud* 81 Fleet Street, E. C. — Pentru Hungaria la D-nu *Moritz Weitz* Buda-pest Servitenplatz No. 5.

Preciul Anunciurilor: linia mică pe pagina IV, 15 banĭ, reclame pe pagina III 1 leŭ, pe a II 2 leĭ, şi pe a I 3 leĭ.
Pentru rubrica inserţ. şi reclame, redacţia nu este responsabilă.
Epistolele nefrancate se refusă şi articolĭĭ nepublicaţĭ se ardŭ.

Girantŭ responsabilŭ. *Dimitrie Christea*

Mercurĭ, $^{26}/_{8}$ Aprilĭŭ. — (1777). Se hotărasce deslipirea Bucovineĭ de Moldova.

SCIRI TELEGRAPHICE

(Serviciulŭ ḑiarelorŭ streine)

Londra, 5 Maiŭ. — *Times* crede că nu s'aŭ ivitŭ de câtŭ semne micĭ pentru o îmbunătăţire reală a situaţiunii. Dorinţa esprimată de Rusia, d'a voi sĕ satisfacă punctele cele maĭ principale ale cererilor englese, nu se consideră ca o basă suficientă pentru o înţelegere.

Berlin, 5 Maiŭ. — La istoria ultimeĭ acţiunĭ diplomatice, se maĭ adaogă, din sorginte bună, că Ţarulŭ a adresatŭ o scrisóre, la 28 Aprilĭŭ, împĕratuluĭ Wilhelm. Alexandru II esplică unchiuluĭ sĕŭ imperialŭ motivele carĭ aŭ făcutŭ pe guvernulŭ sĕŭ sĕ acorde concesiunĭ marĭ punctuluĭ de vedere englesŭ şi declară totŭ de o dată că nu póte sĕ justifice alte concesiunĭ faciă cu poporul sĕŭ şi cu consciinţa sa.

In fine Ţarulŭ rógă pe guvernulŭ germanŭ sĕ influinţeḑe la Londra în modŭ păciuitorŭ, pentru-ca Congresulŭ sĕ se întrunéscă pe basa ultimelorŭ concesiunĭ ruseştĭ. Impĕratul Alesandru rógă pe cabinetul din Berlin sĕ facă demersurĭ şi în Viena, pentru-ca Austria se susţie propunerile ruseştĭ pe lângă cabinetulŭ britanicŭ.

Incă în cursulŭ aceleaşĭ ḑile conferiră în acéstă privinţă Giers, primulŭ consiliarŭ alŭ principeluĭ Gorceakoff, cu representanţiĭ Germanieĭ şi alŭ Austrieĭ. Astăḑĭ se rĕspândiră prin cercurile diplomatice de aicĭ scirĭ, din Londra, carĭ constată că până acumŭ sforţările Austrieĭ şi ale Germanieĭ n'aŭ datŭ nicĭ unŭ resultatŭ. Cabinetulŭ din St. James stărueşte în aceea ca Rusia sĕ se presinte la Congresŭ fără nicĭ o condiţiune. Guvernulŭ rusescŭ trebue sĕ declare că primeşte sentinţa Europeĭ. Pe aicĭ se crede că lordulŭ Beaconsfield voeşte sĕ dobândéscă asicurarea Rusieĭ că se va supune la totŭ ce va dicta Europa. Este puţină probabilitate că ceĭ din St. Petersburg vorŭ consimţi la acésta.

Pera, 5 Maiŭ. — Rĕscóla din sudul Bulgarieĭ, care era creḑută de câte-va ḑile ca stinsă pe aicĭ, fiindŭ-că nu sosea nicĭ o scire de pe câmpulŭ de resbelŭ de acolo, se întinde cu tóte acestea mereŭ. Se anunţă din muntele Rhodope că a avut locŭ o mare luptă între trupele ruseştĭ şi banda de insurgenţĭ comandată de Ali-Beg, care a fostŭ defavorabilă ruşilorŭ şi din acéstă causă Kadikioi a căḑut în mânile insurgenţilorŭ.

Şi greciĭ, carĭ s'aŭ ţinut până acum cam departe de rĕscólă, iaŭ acumŭ din ce în ce maĭ multă parte la dênsa, şi maiorulŭ Athanasiade, unŭ fiŭ alŭ preşedinteluĭ de la curtea de apelŭ supremă, a luatŭ parte cu o bandă de voluntarĭ epiroţĭ la luptele de la Kadikioi.

Şi din Salonic curgŭ mulţime de voluntarĭ arnăuţĭ şi se împreună cu insurgenţiĭ. Acolo se află unŭ biuroŭ de înrolare organisatŭ de colonelulŭ englesŭ Borthnik. Fie-care omŭ primeşte o puşcă Martiny séŭ Snider împreună cu baioneta, érŭ ceĭ călărĭ o carabină Winchester cu repetiţie împreună cu o sută de cartuşe. Afară de acestea li se maĭ dă şi câte va livre sterline în aurŭ.

Numĕrulŭ totalŭ alŭ insurgenţilorŭ se urcă astă-ḑĭ deja la 32 de miĭ de ómenĭ şi 16 tunurĭ. Eĭ ocupă maĭ tóte garnisónele transbalcane şi sunt împărţiţĭ în 9 detaşamente maĭ marĭ şi în 60 maĭ micĭ. Celŭ maĭ mare este acela din muntele Sultan-Djere şi celŭ de la rîul Arda, comandatŭ de Husein Vasfi-paşa; ele numĕră aprópe câte 5000 ómenĭ şi aŭ şi o bună artileriă.

Londra, 5 Maiŭ.—Unŭ alŭ douilea corpŭ de armată englesă sĕ pune chiarŭ acumŭ pe piciorŭ de resbelŭ. Elŭ va conţine 21 batalióne de infanteriă, 6 regimente de cavalerie şi 15 bateriĭ de artilerie.

(Neues Wiener Tagblatt)

Londra, 5 Maiŭ.—*Times* anunţă din Pera că generalulŭ Totleben pregăteşte mĕsurĭ fórte seriόse pentru înăbuşirea rĕscóleĭ în muntele Rhodope.

Se telegrafiaḑă din Philadephia, către *Times*, că o flota englesă se adună la insulele Bermuda, spre a urmări pe piraţiĭ ruşĭ din apele americane. Ḑiarele din America cerŭ ca guvernulŭ americanŭ sĕ aplice legea neutralităţiĭ cu cea maĭ mare asprime faciă cu Rusia.

Constantinopole, 5 Maiŭ. — Consiliulŭ de miniştri de mâine va hotărî timpulŭ pentru evacuarea Batumuluĭ, a Şumleĭ şi a Varneĭ. Ruşiĭ umblă ca, printr'unŭ cordonŭ aşeḑatŭ pe cóste, sĕ împedice rĕscóla din muntele Rhodope d'a se întinde spre sud.

Roma, 5 Maiŭ. — Publicarea oficială a discursuluĭ, pe care 'lŭ a ţinutŭ comitele Corti în Senatŭ ca rĕspunsŭ la interpelările d-lorŭ Montezemola, Mamiani şi Caracciolo, arată că ministrulŭ a resumatŭ maĭ întâiŭ situaţiunea şi apoĭ a ḑisŭ: De vreme ce diplomaţia n'a putută sĕ împedice resbelulŭ, apoĭ astăḑĭ se continuă negociaţiunile spre a'ĭ regula resultatele. Italia 'şĭ-a datŭ ostenéla ca sĕ întăréscă aceste negociaţiunĭ. Se va găsi negreşitŭ unŭ mijlocŭ spre a scuti pe Europa de nisce calamităţĭ maĭ seriόse; scirile cele maĭ nuoĭ ne încurajaḑă la acéstă speranţă. Se pare că până acumŭ nicĭ o putere n'a întrebuinţatŭ o mijlocire în adevĕratulŭ sensŭ alŭ cuvêntuluĭ. Dupĕ ce însĕ Germania 'şĭ-a oferitŭ bunele séle servicii, pentru care guvernulŭ regeluĭ are cele maĭ bune dorinţe, apoĭ nu maĭ putea şi elŭ sĕ încépă o negociaţiune separată.

Guvernulŭ, cu totulŭ liberŭ de orĭ-ce angajamêntŭ, îşĭ va dirige necontenitŭ procedarea sea numaĭ dupĕ adevĕratele interese ale ţĕrii. Tractatulŭ de la 1856 póte sĕ fie însĕ punctul de plecare alŭ negociaţiunilorŭ; dérŭ acestea aŭ de scopŭ d'a pune în acord dreptul public cu nuoa situaţiune creată de evenimente. In aceste negociaţiunĭ, noĭ nu vom negliga nicĭ principiele fundamentale ale esistenţeĭ nóstre naţionale, nicĭ libertatea comerciuluĭ. Pe nedreptŭ se atribue guvernuluĭ regeluĭ o timiditate esagerată: Italia n'are trebuinţă d'a se menţine necontenitŭ în ferbere, spre a'şĭ afirma înalta sa posiţiune ca putere mare; se va mişca destulŭ cândŭ se vor ivi complicaţiunĭ maĭ seriόse. In orĭ-ce casŭ, guvernulŭ regeluĭ nu va negliga apĕrarea intereselorŭ ţĕrii şi, menţinândŭ o imparţialitate consciinţiósă, va da probă că Italia a devenitŭ pentru Europa unŭ elementŭ de ordine şi de civilisaţiune.

Ministrulŭ îşĭ termină discursulŭ, anunţândŭ o depunere apropiată a documentelorŭ diplomatice.

(Die Presse).

Londra, 5 Maiŭ. — *Standard* anunţă că Germania propune că ea însăşi, în loculŭ Rusieĭ, sĕ depue tractatulŭ de la San Stefano înaintea Congresuluĭ. *Daily News* ḑice că concesiunile ruseştĭ suntŭ ne-suficiente. Rusia totŭ nu voeşte sĕ aducă înaintea Congresuluĭ întregulŭ tractatŭ de la San Stefano, pe cândŭ Englitera stărueşte în acésta. *Times* ḑice că Englitera a respunsŭ în modŭ favorabilŭ la ultimele propunerĭ ale Rusieĭ.

Berlin, 5 Maiŭ. — Părerea care domneşte prin cercurile militare superióre de aicĭ, că Rusia, faciă cu starea actuală a armateĭ séle, este incapabilă d'a începe unŭ nuoŭ resbelŭ, se basézä, după cumŭ aflămŭ din sorginte fórte sicură, pe raporturĭ militare trimise statuluĭ majorŭ generalŭ de ambasadoriĭ germanĭ din Constantinopole şi Petersburg. Maĭ cu sémă starea armateĭ, care se află spre sud de Balcanĭ, este descrisă într'unŭ modŭ grósnicŭ. Tóte bataliónele şi escadrónele aŭ fostŭ ḑecimate de bóle, şi la cea maĭ mare parte din regimente lipsesc ofiţeriĭ maĭ multŭ de jumĕtate. Cavaleria şi artileria nu potŭ sĕ fie de câtŭ o parte considerate ca în stare pentru operaţiunĭ, de vreme ce numĕrulŭ cailorŭ a fostŭ atâtŭ de redusŭ, în câtŭ, cu tóte ajutórele trimise din Rusia, nu vorŭ putea fi multŭ timpŭ complecte. La o retragere repede, arŭ trebui prin urmare bateriĭ întregĭ sĕ fie lăsate în urmă séŭ tîrîte cu boĭ. Numĕrulŭ bolnavilorŭ şi alŭ convalescenţilorŭ, carĭ trebuescŭ trimişĭ înapoĭ, este atâtŭ de mare, în câtŭ trenulŭ auxiliarŭ nu este de ajunsŭ. Şi în trimiterea materialuluĭ de resbelŭ s'a ivitŭ o stagnaţiune seriósă, astŭ-felŭ în câtŭ armata ruséscă de Sudŭ s'arŭ găsi într'o situaţiune fórte critică la casŭ de o isbucnire fără veste a resbeluluĭ. De aceea Tzarulŭ a datŭ generaluluĭ Totleben şi misiunea sĕ 'şĭ îndrepteḑe maĭ cu deosebire privirile séle asupra reorganisăriĭ şi a aduceriĭ armateĭ la numĕrulŭ de ómenĭ trebuinciosĭ pentru resbelŭ.

Câtŭ pentru relaţiunile din Petersburg, apoĭ ele se raportă maĭ cu deosebire asupra valóreĭ nouelorŭ batalióne şi bateriĭ de reservă formate acum. Maĭ alesŭ înarmarea acestorŭ corpurĭ este fórte rea şi este fórte simţitóre lipsa cea mare de ofiţerĭ. Şi pe din afară bataliónele de reservă facŭ o prόstă impresiune, fiindŭ că ele aŭ fostŭ îmbrăcate cu haĭne vechĭ.

Berlin, 5 Maiŭ. — *National Zeitung* ḑice: Negociaţiunile aŭ intratŭ în starea definitivă. Se face cea din urmă încercare a Rusieĭ, pentru a câştiga pe Englitera; décă şi de astă détă Englitera va refusa, apoĭ cu greŭ va maĭ negocia Rusia înainte.

Londra, 5 Maiŭ. — Se anunţă aicĭ, că unŭ numĕrŭ mare de vase de resbelŭ englese se adună la insulele Bermuda.

(Neue freie Presse.)

Londra, 5 Maiŭ. — Ministerul de esterne a publicat corespondinţa privitóre la afacerile Creteĭ. Ministrul de esterne, Savfet-paşa, a instruit la 2 Aprilĭŭ telegrafic pe ambasadorul turcescŭ de aicĭ, Musurus-paşa, ca sĕ róge pe guvernulŭ britanicŭ d'a interveni pe lîngă celŭ grecŭ, ca sĕ împedice trecerea de bande înarmate la Creta. Déca guvernulŭ grecŭ voeşte sĕ dobêndéscă reforme pentru provinciile de la fruntariĭ, apoĭ póte sĕ fie sicurŭ că dorinţa luĭ va fi satisfăcută. Pórta, legată prin preliminăriile de pace, pregăteşte deja esecutarea unorŭ reforme nuoĭ.

Constantinopole, 5 Maiŭ. — Comandanţiĭ de la Batum, Şumla şi Varna aŭ fostŭ însciinţaţĭ că, maĭ nainte d'a evacua de totŭ aceste forteréţe, sĕ nu lase pe ruşĭ sĕ ocupe nicĭ o părticică măcarŭ din ele. — Ruşiĭ aŭ trasŭ de la Cavolo, d'a lungulŭ cósteĭ, pînă la Ghiumiuldşina, unŭ cordonŭ tare militarŭ, spre a împedica astŭ-felŭ întinderea insurecţiuniĭ pînă la cóste. Cu tóte acestea se anunţă din Adrianopole că, la spatele corpuluĭ de armată rus pornitŭ din acestŭ oraşŭ spre Philipopole, a isbucnitŭ o rescólă, care îngreuiază fórte multŭ aprovisionarea acestuĭ corpŭ de armată.

(Fermden-Blatt).

A se vedea ultime scirĭ pe pagina III.

BUCURESCI, 26 APRILIU

Cavaleriĭ de industriă politicĭ, fabricanţiĭ de scirĭ falşe, aŭ începutŭ érăşĭ meseria lorŭ, profitândŭ de sĕrbătorĭ spre a inventa şi fabrica ce-va nuoŭ.

Astă détă însĕ nu maĭ e vorba nicĭ că guvernulŭ este în imposibilitate de a face altŭ-felŭ, nicĭ de o greşală, ci curatŭ de o trădare naţională. Eĭ şoptescŭ, la urechiă celorŭ credulĭ şi în gura mare celorŭ neroḑĭ, că guvernulŭ a încheiatŭ o nouĕ convenţiune cu Rusia.

Acéstă scire băgându-o în aluatulŭ fraselorŭ şi alŭ însinuărilorŭ perfide, o frământă şi scóte din ea unŭ felŭ de monstru de acelea ce ne dă mitologia antică.

Fără a deduce nimicŭ, căcĭ eĭ nu sunt ómenĭ aĭ deducţiuniĭ ci numaĭ aĭ afirmaţiuniĭ, aĭ calomnieĭ, luândŭ ca adevĕrată scirea dată de dênşiĭ, susţinŭ că tóte refusurile, tóte protesturile, cu ocasiunea pretenţiuniĭ Basarabieĭ, aŭ fost numaĭ o comediă jucată între guvernulŭ nostru şi guvernulŭ rusescŭ spre a înşela pe Austria, a distrage din acéstă parte orĭ-ce preocupaţiune, creḑêndu-ne pe noĭ inamicĭ aĭ Rusieĭ şi amicĭ aĭ guvernuluĭ din Pesta şi Viena.

Acéstă afirmaţiune, décă arŭ fi fost numaĭ şoptită credulitorŭ séŭ spusă în gura mare proştilor, dupe obiceiŭ, nu arŭ fi fost nimicŭ, însĕ ea este adusă şi pe terenulŭ publicităţiĭ.

Dérŭ câte absurdităţĭ, ni se va ḑice, nu s'aŭ reprodusŭ în publicitate, de câte invenţiunĭ şi calomniĭ nu s'aŭ servitŭ organele reacţionare, presa fostuluĭ regimŭ!

Aşa este. Insĕ din cele publicate totŭ se potŭ găsi chiarŭ ómenĭ de bună credinţă, ómenĭ inteligenţĭ care sĕ se gândéscă unŭ momentŭ că póte fi adevĕrate acele afirmaţiunĭ, şi este destulŭ. Din calomniă de multe orĭ rĕmâne ceva, din cele tipărite se crede unele carĭ suntŭ bine arangiate şi bine spuse.

Pentru aceste cuvinte, am creḑut noĭ aḑĭ se ne ocupăm de acéstă nouĕ invenţiune a conservatorilorŭ, maĭ cu sémă că spiritulŭ publicŭ, fiindŭ aḑĭ revoltatŭ peste mĕsură contra ruşilorŭ, amŭ vĕḑutŭ amicĭ d'aĭ noştriĭ fórte serioşĭ întrebândŭ décă este adevĕratŭ că guvernulŭ a încheiatŭ o nouĕ convenţiune cu Rusia.

Pentru cititoriĭ sincerĭ, dérŭ, vorbimŭ aḑĭ, érŭ nu pentru aceia carĭ nu se potŭ convinge nicĭ o détă, carĭ suntŭ preveniţĭ maĭ dinainte, séŭ carĭ sciŭ cum staŭ lucrurile dérŭ voescŭ sĕ le créḑă altŭ-felŭ.

Este adevĕratŭ că fóia oficiósă din Viena, *Pressa*, în numĕrulŭ seŭ de la $^{16}/_{28}$ Aprilĭŭ conţiunea o corespondinţă din Bucurescĭ în privinţa uneĭ nuoĭ convenţiunĭ ce Rusia arŭ fi cerutŭ se încheiă cu noĭ, dérŭ dupe cumŭ se vede din urmĕtórele rîndurĭ, estrase dintr'ênsa, guvernulŭ românŭ a respinsŭ aceea cerere:

> Din momentulŭ în care Anglia a luatŭ în mânile eĭ cestiunea Basarabieĭ, — ḑice fóia vienesă, — şi, în general, a accentuatŭ o atitudine amenintătóre, cestiunea retrocesiuneĭ a fostŭ împinsă camŭ la o parte.
>
> In schimbŭ însĕ, baronulŭ Stuart, representantele Rusieĭ aicĭ, puse pe tapetŭ o nouĕ cestiune: încheierea uneĭ nuoĭ Convenţiunĭ cu România. Prinţulŭ Carolŭ şi guvernulŭ sĕŭ aŭ respinsŭ acésta, de óre ce Convenţiunea din 16 Aprilĭŭ a. t. este suficientă armateĭ ruseştĭ pentru a putea, în sicuranţă, efectua re-înturnarea eĭ la cămine.
>
> Intenţiunea uneĭ şederĭ maĭ prelungite a trupelorŭ ruseştĭ în România — celŭ puţinŭ pentru durata unuĭ resbelŭ anglu-rusŭ — răsĕră prea clarŭ din negociările cu Stuart, pentru ca Prinţulŭ Carol se pótă intra în vorbă pentru o nouĕ Convenţiune.
>
> Pretenţiunile luĭ Stuart priimiră însĕ peste fórte curêndŭ unŭ sprijinŭ prin o scrisóre a Ţaruluĭ către Prinţulŭ Carol, care a fostŭ ţinută destulă vreme secretă, şi care nu a fostŭ constatată întâiŭ de câtŭ în telegramele din Berlin: Négreşitŭ, eŭ n'amŭ vĕḑutŭ scrisórea imperială, însĕ ceea-ce s'a aflatŭ din fórte bună sursă ne autorisă a crede că Ţarulŭ, între altele, a insistatŭ asupra încheiereĭ uneĭ nuouĕ convenţiunĭ, chiarŭ cu risculŭ «de a lua contra Românieĭ mâsurĭ directe».

Nu căutămŭ décă cererea baronuluĭ Stuart a avutŭ locŭ séŭ nu, pentru că cererĭ de asemenea natură potŭ sĕ se facă multe fără resultatŭ. Putemŭ sĕ afirmăm însĕ că o nouĕ convenţiune nu s'a încheiatŭ, şi avemŭ ferma credinţă că până va sta la putere acestŭ guvernŭ nu va încheia o a doua convenţiune cu Rusia.

Pentru ce óre o altă convenţiune, când avemŭ una în care ni se garantéḑă de către Rusia şi prin Rusia *integritatea* teritoruluĭ nostru? Circulara ministruluĭ preşedinte a esplicatŭ destulŭ de lămuritŭ acéstă cestiune pentru ca sĕ o maĭ tratămŭ noĭ. Convenţiunea cea veche e în vigóre pentru a înlesni comunicaţiunea trupelorŭ ruse spre a se înapoia în ţéra lorŭ îndată ce tratatulŭ cu Turcia va fi definitivŭ.

Voesce óre Rusia o nouĕ alianţă în prevederea unuĭ viitorŭ resbelŭ? Acésta, cumŭ amŭ maĭ ḑisŭ, era peste putinţă sĕ o facă actualul guvern, şi suntem bine încredinţaţĭ că nu a făcutŭ-o şi nicĭ o va face.

Noĭ amŭ luatŭ parte la resbelulŭ cu Turcia pentru că acéstă putere ne atinsese, căuta sĕ ne umiléscă şi apoĭ ne-a bombardatŭ oraşiele şi satele nóstre, ne-a jefuitŭ vitele şi ne-a arsŭ productele prin porturĭ. Pentru ce amŭ lua parte astăḑĭ însĕ, décă s'arŭ întĕmpla unŭ viitorŭ resbelŭ, contra Englitereĭ şi chiarŭ contra Austrieĭ?

Ş'apoĭ pentru ce ne-amŭ alia cu Rusia, pentru ca dupe triumfŭ sĕ ne maĭ céră o altă bucată din teritoriulŭ nostru séŭ tótă Moldova pe alte motive şi maĭ absurde ca acelea care le invócă pentru cererea Basarabieĭ?

Nu. Nu vomŭ merge cu Rusia, prin urmare nu s'a încheiatŭ nicĭ se va încheia o nouĕ convenţiune cu dênsa. Armata nóstră stă concentrată peste Oltŭ nu spre a merge cu cutare putere contra cutăreia, ci spre a'şĭ conserva armele şi demnitatea eĭ.

Déců una din puterĭ, orĭ-care arŭ fi ea, va voi sĕ calce drepturile nóstre şi tratatele, déců va voi se o desarmeḑe, atuncĭ armată şi naţiune îşĭ vor face datoria până va cădea, învinsă dérŭ respectată chiarŭ de învingĕtorĭ.

Dérŭ nu. Lucrurile nu vorŭ ajunge nicĭ o détă acolo. Opiniunea generală a Europeĭ este cu noĭ şi pentru noĭ. Ea nu ne va lăsa sĕ cădemŭ victima brutalităţiĭ şi a nelegiuirilorŭ, cândŭ ne apărămŭ dreptulŭ nostru.

Fiindŭ-că vorbimŭ maĭ susŭ de opiniunea generală a Europeĭ, sĕ reproducemŭ aci unŭ micŭ dérŭ importantŭ articolŭ dupe *le Telegraphe* din Athena care ne întăreşte şi maĭ multŭ convingerea nóstră:

»Călĕtoria d-luĭ Brătianu în tóte capitalele Europeĭ Occidentale se pare că n'a avutŭ resultatele ce se sperau la Bucuresci. România e părăsită până la unŭ nuoŭ ordinŭ şi sacrificată de Europa aviditățiĭ moscovite.

»Sórta acestuĭ avant-postŭ alŭ civilisaţiuneĭ europene în regiunile mărginaşe cu statele Ţaruluĭ este demnă de simpatiele cele maĭ călduróse ale Europeĭ. Aşeḑată între Rusia şi Turcia, România nu putea de sigurŭ sĕ resiste presiuneĭ ce 'ĭ venise de la Nordŭ cu multe lunĭ înainte de începerea ostilităţilorŭ între Rusia şi Turcia. Neutralitatea sea stabilită prin tractatulŭ de la Paris şi recunoscută apoĭ în maĭ multe rêndurĭ de Europa n'a pututŭ sĕ o păḑéscă de acéstă presiune, maĭ cu sémă cândŭ Rusia 'ĭ declarase că tractatulŭ de la Paris numaĭ există de la Conferinţa din Londra de la 1871. Singura putere care 'ĭ-arŭ fi pututŭ veni în ajutorŭ în acestŭ momentŭ criticŭ alŭ existenţiĭ séle ca statŭ neutru era Austria. Déca cabinetulŭ din Viena arŭ fi voitŭ, România arŭ fi fostŭ liberată de la începutulŭ resbeluluĭ din trista situaţiune în care o pusese Rusia. Din nefericire, Austria n'a voitŭ şi România a trebuitŭ atuncĭ sĕ deschiḑă urechile la promisiunile pompóse ale vecinuluĭ sĕŭ de peste Prutŭ.

»Resbelulŭ ruso-turc fu plinŭ de episode glorióse pentru România. Acestŭ micŭ statŭ, târîtŭ maĭ în contra voinţiĭ séle într'unŭ resbelŭ alŭ puterilorŭ marĭ, a avutŭ ocasiunea, mulţumită organisaţieĭ excelinte a armatelorŭ séle, operă luminată a unuĭ Hohenzolern, şi maĭ cu sémă bravureĭ neînvinse a copiilorŭ seĭ, de a face de maĭ multe orĭ serviciĭ strălucite colosuluĭ moscovitŭ şi sĕ 'ĭ scape onórea militară. Asediulŭ Plevneĭ şi luarea colinelorŭ verḑĭ aŭ făcutŭ nemuritóre faptele tineriĭ armate române.

»Dérŭ tóte aceste fapte, tótă acéstă gloriă şi serviciele semnalate ce armata română a adusŭ ruşilorŭ sĕ nu pótă sĕ preserve nobila ţéră a luĭ Michaĭ, a Basarabilorŭ şi Brâncovenilorŭ de fatalitatea uneĭ despoierĭ unică în felulŭ sĕŭ! Ţéra a căruĭ armată a contribuitŭ atâtŭ de putericŭ a face maĭ uşóre cuceririle ruse sĕ se véḑă nevoită a plăti Rusieĭ onórea de a 'ĭ fi scăpatŭ prestigiulŭ sĕŭ militarŭ!

»Nefericirea Românieĭ a fost simţită în Grecia ca şi aceia a uneĭ surorĭ iubită. Legăturile carĭ ne unescŭ cu România suntŭ atâtŭ de numeróse în câtŭ orĭ-ce desastru întâmplatŭ acesteĭ fice a latinismuluĭ este o lovitură totŭ atâtŭ de durerósă dată în inima helenilorŭ. N'amŭ fostŭ şi noĭ condamnaţĭ prin indiferenţa Europeĭ civilisată a suferi acelaşŭ jugŭ odiosŭ? N'amŭ fostŭ şi noĭ părăsiţĭ de atâtea orĭ de Rusia dupe ce amŭ făcutŭ sĕ se verse pentru ea sângele fraţilorŭ noştriĭ? Nu suntemŭ noĭ acum obiectulŭ ureĭ celeĭ maĭ neînfrânte din partea Rusieĭ? Slabĭ şi părăsiţĭ de tótă lumea, nu putemŭ de câtŭ sĕ unimŭ vocea nóstră cu plângerile românilorŭ şi sĕ dorimŭ din tótă inima nóstră sĕ se facă dreptate patrieĭ adevĕraţilorŭ învingătorĭ de la Plevna ca şi ţĕriĭ, alŭ căruĭ rege fu unŭ mare omŭ, mulţumită lecţiunilor luĭ Aristote.»

Relativŭ la negociaţiunile ruso-turce pentru evacuarea forterețelorŭ turceştĭ, se scrie următórele din Constantinopole către *Times*:

»Sĕptămâna trecută, generaliĭ Iawonowsky şi Zimmermann trimiseră ofiţerĭ de o dată la Fazli-paşa în Şumla şi la Ahmed Kaiserli-paşa în Varna, cu cererea formală d'a preda aceste forterețe. Din ambele părţĭ sosi rĕspunsulŭ, că nicĭ n'a sositŭ ordinulŭ seraskeratuluĭ pentru părăsirea forterețeĭ, şi că, chiarŭ déca se va da unŭ asemenea ordinŭ, trupele nu potŭ fi espediate d'aci maĭ nainte de sosirea vaselorŭ de transportŭ. Omulŭ meŭ de încredere îmĭ spune că, dupĕ aceste rĕspunsurĭ, s'aŭ adresatŭ câte-va amerinţărĭ. In fine, ruşiĭ se rugară sĕ li se permită d'a ocupa liniile din afară, lăsândŭ liniile din întru şi oraşulŭ în posesiunea turcilorŭ. Şi acésta li se refusă. Şi cândŭ ruşiĭ începură sĕ stăruiască în cererea lorŭ, Ahmed Kaiserli le dede acestŭ din urmă rĕspunsŭ: »Sĕ nu maĭ vorbimŭ despre acéstă nebunie.»

— —

Citimŭ în *die Presse*, din Viena, de la 3 Maiŭ.

»Relaţiunĭ trimise din Petersburg către ḑiarele englese spunŭ că guvernulŭ rusŭ arŭ fi dispusŭ sĕ facă totŭ felulŭ de concesiunĭ în detaliurile tractatuluĭ de pace. Astŭ-felŭ, delimitarea Bulgarieĭ se póte decide de o comisiune internaţională pe basa numĕruluĭ de naţionalitate, şi déca este de temutŭ influinţa rusésců în nuoulŭ principatŭ, apoĭ sĕ se pue în loculŭ comisarilorŭ administrativĭ ruşĭ, prevĕḑuţĭ în tractatulŭ de la San Stefano, érăşĭ o comisiune micstă. Chiarŭ şi durata ocupaţiuniĭ ruseştĭ şi numĕrulŭ trupelorŭ defipte pentru acéstă ocupaţiune potŭ sĕ fie scăḑute, căcĭ Rusia n'are nicĭ unŭ altŭ interesŭ d'a ţine Bulgaria multŭ timpŭ ocupată, de câtŭ acela d'a vedea domnind ordinea şi liniştea. Objecţiunea, că nuoulŭ principatŭ ocupă unŭ spaţiŭ prea mare, póte sĕ fie înlaturată prin împĕrţirea luĭ în douĕ bucăţĭ, conformŭ cu propunerea făcută de lordulŭ Salisbury în Conferinţa de la Constantinopole. Intru ceea-ce priveşte modulŭ de plată al despăgubiriĭ de resbelŭ, apoĭ cestiunea sĕ se supue la aprecierea unuĭ syndicatŭ european, care sĕ aibă însărcinarea d'a stabili unŭ acordŭ între interesele celorŭ maĭ vechĭ creditorĭ aĭ Turcieĭ şi între pretenţiunile Rusieĭ. Relativŭ la despăgubirea teritorială din Asia-Mică, nu se pune o maĭ mare greutate de câtŭ pe cucerirea Karsuluĭ şi a Batumuluĭ şi este fórte lesne de dobênditŭ o înţelegere între tóte cele-l-alte puncte. Ca unŭ semnŭ şi maĭ vĕditŭ de opiniunea cea pacifică a guvernuluĭ rusescŭ, se pune înainte în acele relaţiunĭ din Petersburg şi împrejurarea că elŭ se mulţumeşte numaĭ pe redobândirea aceleĭ micĭ părţĭ din Basarabia română, care este locuită de ruşĭ. Intr'unŭ singurŭ punctŭ însĕ Rusia va rĕmânea nestrămutată. In acela adică că ea nu póte sĕ retragă în modŭ formalŭ, ceea-ce a spusŭ în publicŭ, şi nicĭ nu póte sĕ consimţă la o propunere, care nu ţinteşte de câtŭ la o umilire a Rusieĭ. De acea trebue înlăturatŭ din negociaţiunĭ punctulŭ privitorŭ la depunerea întreguluĭ tractatŭ de la San Stefano înaintea Congresuluĭ. Dérŭ tocmaĭ asupra acesteĭ depunerĭ, dupĕ cumŭ s'a vĕḑutŭ din discursulŭ ministruluĭ de interne englesŭ, d. Cross, stăruescŭ bărbaţiĭ de Statŭ englesĭ. Prin urmare este greŭ de înţelesŭ, cum se va putea găsi unŭ acordŭ asupra acestuĭ punctŭ.«

Curierulŭ Exposiţiuneĭ

Paris, 1878 2 Maiŭ.

II.

INAUGURAREA EXPOSIŢIEI

Uvertură în *la* Major.

Ploua-va séŭ nu? Historia ne va spune că acésta a fostŭ prima întrebare ce 'şĭ aŭ făcut, desceptându-se, peste douĕ milióne de suflete, la Paris, Mercurĭ 1 Maiŭ, în anulŭ de graţie 1878. Uniĭ se prindeaŭ pentru, alţiĭ contra: şi uniĭ şi alţiĭ aŭ câştigat: pe de o parte a ploat cu găleata, pe de alta am avut un sóre de vară, şi acésta în maĭ multe rândurĭ. Acum îmĭ esplicŭ de ce: Sfântul Ilie avea înaltă poruncă sĕ tragă o sântă plóie şi sĕ boteḑe cu aiasmă pe radicaliĭ stacojiĭ şi pe esposiţia lorŭ, ca sĕ nu le tihnéscă sĕ'şĭ sĕrbătoreḑe munca şi sĕ arete lumeĭ că şi sub Republică se facŭ lucrurĭ marĭ şi frumóse; dérŭ sute de miĭ de Parisiane fermecĕtóre 'şĭ-aŭ întorsŭ facia către sântulŭ moşnégŭ şi, cu trandafiriĭ şi mărgăritarele surîsuluĭ lorŭ, l'aŭ rugat sĕ le lase sĕ apară în tótă mândria lorŭ sub unŭ cerŭ primăvĕrosŭ; bietul unchiaşĭ se ameţi, şi, de şi începuse sĕ'şĭ execute porunca cu mare zelŭ, 'şĭ-o uită pe la 10 ore; sórele apăru radiosŭ. Ilie, veselŭ ca unŭ bujorŭ şi indiscretŭ ca unŭ corsetŭ, se uita la fetele ce se îmbrăcaŭ bucuróse; unŭ trosnetŭ groḑavŭ se auḑi: D-neḑeŭ scrîşnea din dinţĭ. Bietulŭ Ilie o tuli speriatŭ cu cărucióra luĭ şi începu sĕ tune şi sĕ plouă érŭ; puţinŭ maĭ târḑiŭ vru sĕ véḑa ce maĭ facŭ Parisianele, îşĭ uită érŭ tréba, şi o reluă, şi astŭ-felŭ până séra. Posnaşele femeĭ însĕ aleseră timpulŭ pentru farmecele lorŭ tocmaĭ cândŭ trebuia, la sosirea mareşaluluĭ şi a echipagelorŭ, la ţinerea discursurilorŭ 'şi la defilarea cortegiuluĭ, astŭ-felŭ că timpulŭ a fostŭ frumosŭ în definitivŭ. O biată *cuconiţă* însĕ din sferele înalte, care nu era în secretulŭ acesteĭ conspiraţiunĭ femeescĭ, şi care voia sĕ se îmbrace dupĕ timpŭ, a scăpatŭ sĕrbătórea, totŭ schimbându'şĭ rochiele, dupĕ cum vedea afară plóie séŭ sóre. Ce va sĕ ḑică sĕ aĭ sĕ alegĭ între multe haine; o femee săracă nu arŭ fi scrîntit'o ca dênsa. Ferice de mine! plóie séŭ sóre nu amŭ de câtŭ o pereche de haine, şi nu sciŭ déca şi aceia e întrégă.

— —

Bum! (tris). Eată-mĕ desceptatŭ din visele mele meteorologice. Ce maĭ e? Mareşalulŭ preşedinte alŭ Republiceĭ francese a declaratŭ Exposiţiunea deschisă. In sfârşitŭ!

Aruncându 'mĭ ochiĭ rótă
Mĕ 'nspăĭmênt de-atâta glótă.

De unde atâtea capete, sfinte Panteleĭmóne? Cine-va rĕmas'a acasă? Ologiĭ póte: aşĭ! tocmaĭ trecu pe lîngă mine unulŭ trasŭ în cărucióră. Cum sĕ vĕ numĕrŭ aicĭ tóte celebrităţile, în tóte ramurile sciinţelorŭ şi artelorŭ, carĭ aŭ asistatŭ la solemnitatea deschideriĭ Exposiţiuneĭ? Totŭ ceea-ce Parisul posedă ca ilustraţiune era presinte. Voiŭ profita de acéstă ocasiune pentru ca sĕ aruncŭ o ochire asupra ómenilorŭ marĭ francesĭ contimporanĭ. Da, dupĕ atâtea calamităţĭ, Francia, este demnă astă-ḑĭ de cele maĭ glorióse epoce ale historieĭ séle atâtŭ de lungă şi de mărétă. Da, philosophia historieĭ trebue sĕ recunóscă că nu o détă, dér totŭ-d'auna, forţa brutală, hordele barbare îngenuchiă civilisaţiunea, maĭ cu sémă cândŭ acésta tinde spre corupţiune şi moliciune sub mâinele imbecililorŭ şi depravaţilorŭ carĭ aŭ luatŭ frânele guvernuluĭ cu forţa séŭ hoţesce. Insĕ, cu timpulŭ, spiritulŭ înfrânge forţa materială: martură Grecia cucerită stăpânindŭ cu geniulŭ sĕŭ Roma cuceritóre. Astă-ḑĭ Francia (asceptândŭ cea-l-altă *revanşă*, care va veni fiţĭ sigurĭ) ia cea maĭ frumósă revanşĭ, aceea a spirituluĭ contra forţeĭ. Erĭ era îngenunchiată, sfăşiată: Republica 'ĭ-a intinsŭ mâna de ajutorŭ, a scăpat'o, şi astă-ḑĭ chiamă tóte popórele lumeĭ ca s'o judece; acestŭ triumphŭ alŭ Republiceĭ are o importanţă capitală nu numaĭ pentru Francesĭ, dérŭ pentru orĭ-ce omŭ care se simte liber, pentru că face sĕ triunfe o thesă philosophică, considerată până acumŭ de mulţĭ ca utopie: Unŭ statŭ atâtŭ de mare ca Francia şi cu unŭ spiritŭ atâtŭ de viŭ ca alŭ francesilorŭ, nu póte trăi sub republică, ni se ḑicea. Póte fórte bine, vomŭ respunde, va trăi şi va asvêrli în tóte stratele europeane germeniĭ de unde verŭ încolţi totŭ atâtea republicĭ.

Vedeţĭ déca Francia nu este în flóre: cu tóte perderile imense din aceştĭ ultimĭ anĭ (George Sand, Carpeaux, Esquiros, C. Périer, Felicien David, Frédérik Lemaître, Déjazet, Raspail, Thiers, Claude Bernard, Leverrier, Courbet, etc.) ómeniĭ de geniŭ şi de talentŭ nu lipsescŭ. Voiţĭ ómenĭ politicĭ şi oratorĭ? Eată: *Gambetta* (Mirabeau, alŭ secoluluĭ IX-lea), *Louis Blanc*, *J. Favre*, *Dufaure*, *Jules Simon*, *Laboulaye* etc. Voiţĭ publiciştĭ şi jurnaliştĭ? Eacă: *Emile de Girardin*, *Ed. About*, *Fr. Sarcey*, *John Lemoinne*, *Aurelien Scholl*, etc. Savanţĭ? *Würtz*, *E. Renau*, *Littré*, *Milne-Edwads*, *Quatrefages*, *Dumas*, etc. Autorĭ dramaticĭ? *Em-Augier* (pe care comedia *les Fourchambault* l'a pusŭ de curêndŭ în capulŭ theatruluĭ), *Dumas fils*, *Sardou Meilhac*, *Halévy*, *Hennequin*, *Legouvé*, etc. Poeţĭ? *Aug. Barbier*, *Leconte de Lisle*, *Th. de Bauville*, *Fr. Coppée*, *Monselet*, *J. Soulary*, etc. Romancierĭ? *Belot*, *Em. Zola*, *A. Daudet*, *J. Sandeau*, *G. Flaubert*, *Paul Féval*, *Jules Verne*, etc. Istoricĭ, philosophĭ? *H. Taive*, *Mignet*, *Renouvier*, *P. Ianet*, *Vourrisou* etc. Artiştĭ dramaticĭ şi artiste? *M-le Sarah-Bernarht*, *Got*, *Coquelin*, *La Fontaine*, *Faure*, *M-me Carvalho*, etc. Artiştĭ în belele-arte? *Garnier* (architectul opereĭ), *Grévin*,

---

Foiţa Telegrafuluĭ

14

VICTOR HUGO

HISTORIA UNEI CRIME

— Depunerea unuĭ martorŭ —

Tradusă de C. Calligari.

Antêia ḑi.

GUET-APENS

XIII

Ludovic Bonaparte în profilŭ

Spiritele tutulorŭ acestorŭ ómenĭ, se insistămŭ, eraŭ mişcate fórte diversŭ.

Fracţiunea legitimistă estremă, care representa albeţea drapeluluĭ, nu era, trebue sĕ o ḑicemŭ, prea supărată de lovitura de statŭ. Pe multe figurĭ se putea citi cuvêntulŭ d-luĭ de Falloux: *suntŭ aşa de satisfăcutŭ în câtŭ mi e fórte greŭ a mĕ arăta măcarŭ resemnatŭ.* Juniĭ plecaŭ capulŭ; acestea se cade purităţiĭ; îndrăsneţiĭ rădicaŭ fruntea. Aveaŭ o idignaţiune imparţială care permitea puţinŭ admiraţiunea. Cu câtă dibăciă aceştĭ generalĭ aŭ fostŭ închişĭ! patria asasinată, este horibilŭ, dérŭ se uimeaŭ de escamotagiulŭ făcutŭ şi de paricidŭ. Unu din ceĭ maĭ insemnaţĭ ḑicea cu unŭ suspinŭ de gelosiă şi de regretŭ: *nu avemŭ unŭ omŭ cu atâta talentŭ!* Unŭ altulŭ murmură: *acésta este ordine* şi adăogă: *Vaĭ!* Unŭ altulŭ esclamă: *acésta este o crimă îngrozitóre, bine făcută.* Uniĭ staŭ la îndoială, traşĭ de o parte prin legalitatea care se găsea în adunare şi de altă parte prin abominarea care se găsia în Bonaparte, ânimĭ oneste în equilibru între datoriă şi infamiă. Unulŭ d. Thomines Desmazures, care veni până la uşa saleĭ celeĭ marĭ a primărieĭ, se opri, privi înnăuntru, în afară şi nu intră. Arŭ fi injustŭ de a nu constata ca alţiĭ, printre ceĭ maĭ purĭ regaliştĭ, şi între toţĭ d-nu de Vatismenil, aveaŭ accentulŭ sincerŭ şi firesc, prbaă a justiţieĭ.

Orĭ cumŭ arŭ fi partidulŭ legitimistŭ, consideratŭ în întregulŭ sĕŭ, nu avea horórea lovitureĭ de statŭ. Nu se temea de nimicŭ. In faptŭ, regaliştiĭ se temeaŭ de Ludovic Bonaparte? Pentru ce?

Indiferenţa nu e de temutŭ. Ludovic Bonaparte era unŭ indiferentŭ. Nu cunoscia de cât unŭ lucru, scopulŭ sĕŭ. Sĕ se sfarame drumul pentru ca se ajungă, era simplu, se lase restulŭ în pace. Tótă politica luĭ era aci. Se sdrobéscă pe republicanĭ şi sĕ despreţuéscă pe regaliştĭ.

Ludovic Bonaparte n'avea încă o pasiune. Celŭ ce scrie aceste rêndurĭ, vorbindŭ într'o ḑi despre Ludovic Bonaparte cu vechiulŭ rege alŭ Westphalieĭ, ḑicea: — In elŭ Holandesulŭ calmează pe Corsu. — Déca Corsŭ este, rĕspuns Jerome.

Ludovic Bonaparte a fostŭ totŭ-d'a-una unŭ omŭ care pândesce hasardulŭ; spionu căutândŭ se înşele pe D-ḑeŭ avea gândirea lividă a jucătoruluĭ care fură. Hoţia admite îndrăsnéla şi esclude mânia. In carcerea sa de la Ham, nu citea de câtŭ o carte, *Prinţulŭ.* Nu avea familiă, putândŭ sta la îndouială între Bonaparte şi Verhuell; nu avea patriă, putândŭ sta la îndouială între Francia şi Hollanda.

Acestŭ Napoleone luase în glumă St. Hellène. Admiră Englitera: Ura! De ce? Pentru dênsul pe pământŭ nu eraŭ de câtŭ interese. Eată pentru că esploata, uita totulŭ, pentru că calcula totulŭ. Ce'ĭ păsa de unchiulŭ sĕŭ? nu'lŭ servea, ci se servea de densulŭ. Şi punea mica luĭ gândire în Austerlitz. Infăşură aquila în paie.

Ura este o cheltuială ne productivă. Ludovic Bonaparte nu avea de câtŭ cătăţimea de memoriă utilă. Hudson Lowe nu'lŭ împedica de a surîde englesilorŭ; marquisulŭ de Montchenu nu'lŭ împedică de a surîde regaliştilorŭ.

Erĭ unŭ omŭ politicŭ seriosŭ, de bună societate, închisŭ în premeditaţiunea sa, nu violentŭ, nefăcêndŭ nimicŭ maĭ multŭ din cea-ce este indicatŭ, fără bruscheriă, fără cuvinte grosolane, discretŭ, corectŭ, savantŭ, vorbindŭ cu blândeţe, de unŭ măcelŭ necesarŭ, partisanŭ alŭ măceluluĭ pentru că trebue.

Tóte acestea, o repeţimŭ, fără pasiune şi fără mâniă.

Ludovic Bonaparte era unu din aceĭ ómenĭ carĭ aŭ fostŭ supuşĭ răceleĭ profunde a luĭ Machiavel.

Fiindŭ acestŭ omŭ a reuşitŭ sĕ înece numele de Napoleon suprapunêndŭ Decembriŭ luĭ Brumarŭ.

XIV.

Casarma Orsay.

Eraŭ treĭ césurĭ şi jumĕtate.

Representanţiĭ prisonierĭ intrară în curtea casărmeĭ, paralelogramŭ destulŭ de vastŭ, închis şi dominatŭ de ḑidurĭ înalte. Aceste ḑidurĭ sunt găurite de treĭ rândurĭ de ferestre şi aŭ aspectulŭ tristŭ alŭ casarmelorŭ, alŭ seminarelorŭ şi închisorilorŭ.

Se străbate în acéstă curte prin unŭ gangŭ boltitŭ care ocupa tótă grosimea corpuluĭ caseĭ din faţadă. Acéstă boltă, sub care este corpulŭ de gardă, se închide din partea cheuluĭ prin o mare pórtă, şi din partea Curţeĭ prin o zăbrea de ferŭ. Se închiseră asupra representanţilorŭ şi pórta şi zăbréoa. Fură »puşĭ în libertate« în curtea păḑită şi lăcătuită.

— Lăsaţi'ĭ sĕ se plimbe, ḑise unŭ ofiţerŭ.

Aerulŭ era rece, cerulŭ nourosŭ. Câţi-va soldaţĭ, în vestă şi cu bonetă, ocupaţĭ la corvee, se ducéŭ şi venéŭ împrejurulŭ prisonierilorŭ.

D-nu Grimault întêiŭ, şi apoĭ d-nu Antony Thouret, făcură apelulŭ. Se grupară în cercŭ împrejurulŭ lorŭ. Lherbette ḑise rîḑêndŭ: — Ne merge bine cu casarma. Avemŭ aerulŭ de sergenţĭ majorĭ venindŭ la raportŭ. — Se apelară cele 750 nume ale representanţilorŭ. La fie care nume se respundea *absentŭ* séŭ *presentŭ*, şi secretarulŭ nota cu plumbulŭ pe presenţĭ. Cândŭ adjunseră la numele Morny, cine-va strigă: la Clichy! la numele luĭ Persigny, acelua'şĭ strigă: la Poissy! Improvisatorulŭ acestorŭ douĕ rime, de altŭ-felŭ sĕrace, s'a unitŭ dupĕ acea luĭ 2 Decembriŭ, luĭ Morny şi luĭ Persigny, a pusŭ peste lasitatea sea uă broderia de senatorŭ.

Apelulŭ constată presenţa a doue sute douĕ ḑecĭ representanţĭ ale cărorŭ nume suntŭ cele următóre:

Ducele de Luynes, d'Andigaé de la Chasse, Antony Thouret, Arèae, Audren de Kerdrel (Ille-et-Vilaine), Audren de Kerdrel (Morbihan), de Batzac, Barchou de Penhoen, Barillon, O. Barrot, Barthélemy Saint-Hilaire, Quentin Banchard, G de Beaumont, Béchard, Behaghel, de Belvèze, Benoist-d'Azy, de Bernady, Berryer, de Berset, Basse, Betitng de Lancastel, Blavoyer, Bocher, Boissié, de Botmillan, Bouvatier, ducelo de Broglia, de la Broise, de Bryas, Buffeh Caillet du Certre, Callet, Camus de la Ginbourgère, Canet. de Castilon. de Cazalis, amiralulu lécile, Chambolle, Chamiot, Champaunet, Cha-

Cabanel, *Gussave Doré*, *Nouville*, *Carolus Duran*, etc. — Imaginaţi-vĕ tóte aceste talente reunite la unŭ la unŭ locŭ şi înconjurate de totŭ ce Parisulŭ are maĭ frumosŭ şi maĭ elegantŭ ca femeĭ, de miĭ de ofiţerĭ cu haine pestriţe şi strălucitóre, érŭ în fundŭ şi jurŭ în prejurŭ sute de miĭ de capete formândŭ informa dérŭ vesela *pleba*, imaginaţi-vĕ tóte acestea şi veţĭ avea o mică ideie de sĕrbătórea de erĭ. Maĭ adăogaţĭ musicile cântândŭ, tunurile bubuindŭ, sântulŭ Ilie ploândŭ din cândŭ în cândŭ (ceace ne procura pitoréasca privelişte a miĭ de umbrele de desubtulŭ cărora nu se vedea nimicŭ), femeile surîdêndŭ, spectacolŭ dulce!, séŭ vorbindŭ de rĕŭ de rochiele vecinelorŭ, spectacolŭ amusantŭ, sócrele ţiindusse de pulpanele ginerilorŭ, etc. Earŭ pe de-asupra acestuĭ concertŭ, camŭ discordantŭ, de sgomote umane, mi se pare că plana şi lumina ca sórele venerabila figură a mareluĭ omŭ alŭ seculuĭ, a ilustruluĭ poetŭ şi oratorŭ *Victor Hugo!*

Tocmaĭ evenimentulŭ săptămâniĭ înaintea exposiţieĭ a fostŭ volumulŭ sĕŭ de poesiĭ întitulatŭ: *le Pape;* ca totŭ ce ese din pana luĭ, aceste noĭ versurĭ conţinŭ ideĭ măreţe scrise într'o limbă fără pereche. Unŭ amicŭ alŭ meŭ românŭ, care se ocupă de *stihurĭ*, 'mĭ a promisŭ sĕ 'mĭ traducă cea maĭ frumósă bucată, contra resbeluluĭ. Voiŭ comunica-o lectorilorŭ, déca voiŭ crede că o merită.

— —

Imĭ e cu neputinţă sĕ descriŭ phisionomia mareluĭ Paris în acéstă ḑi memorabilă, maĭ cu seamă séra. De dimineaţă toţĭ proprietariĭ caselorŭ începură sĕ 'şĭ decoreḑe ferestrele cu steagurĭ: numĕrulŭ lorŭ era încalculabilŭ; fie-care feréstră, de la cea maĭ modestă până la cea maĭ elegantă, avea câte unŭ stindardŭ. Fie-care locuitorŭ pusese stindardul naţiuneĭ séle, astŭ-felŭ că, maĭ cu sémă în cuartierulŭ studenţilorŭ, aspectulŭ era pitorescŭ: tóte naţiunile aveaŭ stindardele lorŭ. Stégulŭ românescŭ fâlfâia la o mulţime de ferestre, maĭ cu deosebire pe Boulevard S-t. Michel, şi pe Rue Gay-Lussac. Afară de studenţĭ românĭ, multe alte cafenele şi magasine puseseră pavilionulŭ nostru naţionalŭ, căcĭ, cu tótă reaua purtare şi reaua credinţă vaĭ! a multorŭ Românĭ, Francesiĭ ne iubescŭ multŭ. Ast-fel dérŭ drapelurĭ tricolore pe case, pe la ferestre, pe trăsurĭ, pe omnibuse, pe caĭ, până şi pe sgardele căţeilorŭ. Strada Rivoli s'a distinsŭ maĭ cu sémă între tóte.

Dérŭ séra a fostŭ şi maĭ frumosŭ, spectacol ne maĭ pomenitŭ, pe care trebue sĕ'lŭ veḑi pentru ca sĕ'lŭ pricepĭ. Bătrâniĭ spunŭ că n'aŭ vĕḑutŭ nicĭ o dată atâta mişcare şi atâtŭ entusiasmŭ. Quartierulŭ latinŭ s'a distinsŭ între tóte.

Maĭ întêiŭ, tóte edificiile publice iluminaseră cu fâşiĭ de gazŭ. Voiŭ cita pe cele maĭ însemnate: Bătrâna *Sorbonă*, a căreĭ clopolniţă strălucea de departe cu cercurile séle înflăcărate, *La Tour Saint-Jacques* iluminatŭ jurŭ în prejurŭ în vêrfŭ; *Saint-Sulpice* ale căruĭ douĕ turnurĭ înflăcărate aveaŭ unŭ efectŭ magicŭ de departe; *Opera mare*, *Palatulŭ justiţieĭ*, care împreună cu *tribunalulŭ de comerciŭ* şi cu *prefectura poliţieĭ* din faciŭ, luminaŭ literalmente *a Giuro* bulevardulŭ, etc. Dérŭ lucrulŭ celŭ maĭ pitorescŭ şi fantasticŭ aŭ fostŭ sutele de miĭ de lampióne séŭ felinare veneţiane de hârtie atârnate la ferestrile tutorŭ caselorŭ. Nu vĕ puteţĭ imagina efectulŭ ce produce unŭ oraşŭ aşea de mare astŭ-felŭ iluminatŭ: totŭ Parisul părea în flacărĭ. Pe stradele cele maĭ strimte şi maĭ obscure de ordinarŭ, la ferestrele cele maĭ sărace luceaŭ felinare de soiulŭ acesta. O mulţime de ómenĭ umblaŭ cu ele aţârnate de bastóne: apele Seneĭ oglindeaŭ nenumĕratele stele artificiale carĭ licăreaŭ într'ânsele ca schinteiele dintr'unŭ cuptorŭ. Focurĭ de bengalŭ şi artifiţiĭ pe tóte cărările. Câtŭ despre numĕrulŭ trecĕtorilorŭ, e ceva de speriatŭ. Amŭ asistatŭ la multe înmormântărĭ ilustre, spre esemplu la 14 octombre, şi maĭ cu seamă la înmormântarea luĭ Thiers, o glótă nenumerată circula pe bulevardele cele marĭ. N'amŭ vĕḑutŭ însă nicĭ o dată atâta lume ca erĭ, căcĭ de astă dată tóte stradele eraŭ copleşite de norodŭ.— Intr'o mulţime de locurĭ s'a cântatŭ *marseillesa*.

In resumatŭ, mare victorie pentru Francesiĭ muncitorĭ, mare şi pacinică victorie pentru republicanĭ.

— —

Dupĕ ce amŭ cutreeratŭ Parisulŭ pe josŭ, ('mĭ-arŭ fi cu greŭ sĕ spunŭ câte kilometre amŭ făcutŭ) pe la unu, de şi tótă lumea era totŭ pe podŭ, m'amŭ decisŭ sĕ intru a casă. Nu sciŭ cumŭ maĭ m'amŭ pututŭ târî; cândŭ ajunseĭ a casă bietele'mĭ ciolane eraŭ făcute pastramă. Dé culcatŭ mĕ culcŭ eŭ, îmĭ ḑicémŭ; dérŭ maĭ scula-mĕ-voiŭ óre? »Mi se pare că m'amŭ sculatŭ. Pe cândŭ adormeamŭ, îmĭ ḑicémŭ: Fericită naţiune; afară de pace şi unire (de care aŭ atâta trebuinţă maĭ cu deosebire în acestŭ momentŭ) ureḑŭ Românilorŭ pacienţă şi muncă, amorulŭ libertăţiĭ şi patriotismulŭ Francesilorŭ. Tótă nóptea n'amŭ visat de câtŭ tobe, lampióne, stégurĭ, focurĭ bengale, artifiţiĭ şi chiote. Pe la mijlocul somnuluĭ m'am pomenitŭ din patŭ în mijloculŭ caseĭ strigând: «Trăiască Munca, Pacea şi Libertatea!» Érŭ echoulŭ îmĭ respunse, amestecândŭ cele treĭ cuvinte şi concentrându-le într'ênsulŭ: «Trăiască Republica!»

Perde-Vară.

P. S. Curierulŭ viitorŭ începemŭ analysa Exposiţiuneĭ.

Diverse.

Album interesant. Se anunţă că faimosul album al luĭ Goete care forma cea maĭ preţiósă colecţie de autografe cunoscute, şi care dispăruse dupe mórtea poetuluĭ, a fostŭ regăsitŭ neatinsŭ în biblioteca unuĭ amator austriacŭ mort de curêndŭ. Acestŭ albumŭ compusŭ din 1800 pagine aprópe, conţinea peste 3500 semnăturĭ ale savanţilorŭ, scriitorilorŭ, femeilorŭ celebre, ómenilorŭ de Statŭ, ale principelorŭ domnitorĭ, carĭ toţĭ înscrisese o cugetare. Elŭ fusese datŭ luĭ Goette de către unŭ baronŭ de Barkana, personagiŭ originalŭ, jumĕtate europeanŭ, jumĕtate asiaticŭ, care fu amestecatŭ în cea maĭ mare parte a intrigilorŭ curţilorŭ germane.

*

Usina Krupp. Usina Krupp din Essen poseda deja unŭ ciocanŭ care cântărea 1,000 chintale. Ḑiarele germane anunţă că d. Krupp va construi unŭ ciocanŭ în greutate de 2,100 chintale şi care va cădea de la o înălţime de 4 metri.

Cheltuelile de fabricaţiune a acestuĭ ciocanŭ suntŭ evaluate la maĭ multŭ dé 4 milióne mărcĭ. Usina a fabricatŭ într'o lună, după comanda Rusieĭ, 250 tunurĭ de câmpŭ, 30 tunurĭ de câte 15 centimetri, 15 de 24, 8 de 28 şi 1 de 35½.

Ultime Scirĭ.

SERVICIULŬ PRIVATŬ ALŬ „TELEGRAFULUĬ“

(Agenţia Havas)

(Serviciulŭ de erĭ, 8 ore séra.)

Viena, 7 Maiŭ. — Guvernulŭ a făcutŭ membrilorŭ întrunirilorŭ constituţionale comunicaţiunĭ privitóre la compromisulŭ cu Ungaria, explicândŭ că aplanarea neînţelegerilorŭ existânde provinea din concesiunile reciproce. Miniştriĭ aŭ exprimatŭ speranţa că Reschratul va adera la totalulŭ aranjamêntelorŭ convenite între miniştriĭ celorŭ douĕ părţĭ ale imperiuluĭ; déca Reichsratulŭ va respinge o parte numaĭ din aranjamênte, compromisulŭ va cădea în totalŭ.

(Serviciulŭ de aḑĭ, 9 ore diminéţa.)

Londra, 7 Maiŭ. — *Times* comentândŭ călătoria comiteluĭ Şuvaloff la Petersburg, doresce ca comitele sĕ reuşéscă a face pe cabinetulŭ rusŭ sĕ înţelégă părerile reale ale guvernuluĭ englesŭ, a 'lŭ convinge de hotărârea nóstră de a mênţine aceste părerĭ şi a exercita o influţă pacifică. Nimenĭ nu viséḑă restabilirea imperiuluĭ turcŭ în Bulgaria, chiarŭ cu garanţiile ce determină Conferinţa din Constantinopole.

Rusia, urméḑă *Times*, póte cu dreptŭ sĕ formuleḑe multe revendicărĭ importante. Resultatele ultimuluĭ resbelŭ nu vorŭ fi lăsate la o parte; dérŭ Rusia nu arŭ trebui sĕ facă dificultăţĭ în primirea aranjamêntelorŭ cari nu privéḑă Anglia de a avea o influinţă legitimă asupra Turcieĭ. Nu putemŭ primi compromisŭ în cestiunea preponderenţeĭ ruse în Turcia; dérŭ vomŭ asculta cu bună voinţă óre-carĭ propunerĭ parţiale. Cererea nóstră, ca tratatul întreg sĕ fie supusŭ Congresuluĭ nu este inspirată de dorinţa de a nimici victoriele ruse, într'atâtŭ câtŭ ele atingŭ numaĭ puntele ce Rusia a declaratŭ că 'şĭ propune la începutulŭ resboiuluĭ.

Londra, 7 Maiŭ. — Se telegrafiaḑă din Pera către *Times:* Turciĭ ridică o seriă de greutăţĭ nuoĭ în privinţa deşertăriĭ fortăreţelorŭ şi 'şĭ baséḑă obiecţiunile pe interpretarea tractatuluĭ de la San Stefano.

Paris, 7 Maiŭ.—Erĭ séră s'a observatŭ mult o lungă întrevorbire la care a luatŭ parte prinţulŭ de Galles, prinţulŭ Danimarciĭ, ministrulŭ afacérilorŭ streine şi d. Gambetta.

Berlin, 7 Maiŭ. — Impĕratulŭ şi Impĕrătésa aŭ primitŭ pe ataşatulŭ militarŭ rusŭ, d. de Reuter, care purta o scrisóre autografă a împĕratuluĭ Alexandru.

Constantinopole, 7 Maiŭ. — Duoĭ comisarĭ turcĭ plécă spre Batum. Ruşiĭ ocupă Livania în vecinătăţile Batumuluĭ. Nuoĭ trupe ruse aŭ desbarcatŭ la Burgas. Ruşiĭ rĕmânŭ la San Stefano. Şakir-paşa va pleca la Petersburg la finele sĕptămâneĭ.

Pesta, 7 Maiŭ. — In reuniunea partiduluĭ guvernamentalŭ, d. Tisza a presentatŭ ultimele învoelĭ relative la compromisŭ. Elŭ a adăogatŭ că cele douĕ guverne consideră aceste stipulaţiunĭ ca ultimele şi că nu suntŭ dispuse a maĭ face esperienţe ulterióre. Adunarea a primitŭ favorabilŭ comunicările d-luĭ Tisza. D. Tisza a anunţatŭ apoĭ că va presenta marţĭ proiectulŭ relativŭ la creditulŭ de 60 milióne.

— —

Aceste telegrame fiind publicate în ediţia de a séra, le reproducemŭ aḑĭ pentru cititoriĭ de la améḑă.

(Serviciulŭ de erĭ, 4 ore dupĕ amiaḑă.)

Viena, 7 Maiŭ. — Se telegrafiaḑă din Belgrad către *Noua Pressă liberă*, cu data de 6: Maĭ multe miĭ de arnăuţĭ musulmanĭ din Vechea Serbiă aŭ luatŭ armele şi înaintéḑă contra trupelorŭ sêrbeştĭ. Se aşteptă la o întêlnire.

Sĕ scrie din Constantinopole către *Pressa*, cu data de 6: «Pórta a cedatŭ relativŭ la evacuarea Şumleĭ; oraşele Varna şi Batum nu suntŭ încă evacuate pentru momentŭ.»

Se telegrafiaḑă din Constantinopole către *Tagblatt*, cu data de 6: „30 escadróne de circasienĭ aŭ cumpĕratŭ arme pe contulŭ Englitereĭ.

Adunarea Deputaţilorŭ.

Erĭ Marţĭ, 25 Aprilŭ, din causă că nu aŭ fostŭ de câtŭ 59 d-nĭ deputaţĭ presenţĭ, Adunarea nu a pututŭ ţine şedinţă.

Şedinţă publică aḑĭ Mercurĭ.

SALLE DE L'ATHENÉE
Jeudi le 27 Avril 1878
Concert
Donné par
E. A. HÜBSCH
avec le concours bienveillant de
M-lle Mora, M-rs Edgard de Herz, Milde, Paschill et Weinetter

Prix des Places: 1-éres 10 fr., II-mes 5 fr.
On commencera à 8½ heures precises.

DIN CAUSA DE PLECARE
Vênḑare imediată
Şi
AVANTAGIOASA

Desfacere de o instalaţiune complectă din cele maĭ elegante mobile, de Paris, pentru maĭ multe odăĭ, precumŭ: bronḑurĭ, tablourĭ, objecte de artă, serviciurĭ de masă, hamurĭ pentru 1 séŭ 2 caĭ, caretă, etc., etc.

A se adresa 138, strada Mogoşóeĭ peste drumŭ de ministerulŭ Financelorŭ, etagiulŭ de josŭ, alŭ caselorŭ Nicolescu, în tóte ḑilele de la 1 până la 6 ore dupĕ amiaḑĭ.

De curêndŭ a apĕrutŭ în editura André Sagnier din Paris unŭ mare volumŭ ornatŭ cu maĭ multe gravurĭ, şi purtândŭ titlulŭ de:

MONSIEUR COQUELET LE MOUCHARD.

Acéstă operă e datorită eminentuluĭ scriitorŭ Alexis Bouvier, care s'a distinsŭ deja prin maĭ multe publicaţiunĭ interesante.

Preţulŭ unuĭ exemplarŭ e de 3 fr. 50 centime.

A eşitŭ de sub tiparŭ:

Micul Secretar

Coprinḑêndŭ dupĕ metoda intuitivă regulĭ de stilulŭ epistolarŭ, pentru usulŭ claseĭ a III-ia primare.

Opŭ aprobatŭ de Onor. Ministerŭ alŭ Instrucţiuneĭ Publice.

DE
I. ALEXE
Depositulŭ la Librăria fraţiĭ Ionniţiŭ.

---

per, Chapot, de Charancey, Chafseigue, Chauvin, Chazant, de Cazelles, Chegaray, Comitele de Coislin, Colfavru, Colas de la Motte, Coquerel, de Corcelles, Cordier, Corne, Crehon, Daguilhon-Pujol, Dahirel, vicomitele Dambray, marquisulŭ de Dampierre, de Bretonne, de Fontaìul, de Fontenay, vicomitele de Sezè, Desmars, de la Devansaye, Didier Dieuleveult, Druet-Desvaux, A. Dubois, Dufaure, Dufougerais, Dufour, Dufournet, Marc Dufraisse, P. Duprat, Duvergier de Hauranne, Etienne, vicomtele de Faloux, de Faultrier, Fauré (Rhône), Favreau, Ferré, des Ferrés, vicomtele de Flavigny, de Foblant, Frichon, Gain, Gofselin, Germonière, de Gicquiau, de Goulard, de Gouyon, de Grandville, de Grasseh, Grelier-Dufougerais, Grevy, Grillon, Grimault, Gros, Gudelier de la Cousche, Hauscouit de Saint-Georges, marquisulŭ d'Havrincourt, Hennequin, d'Hespel, Houel, Hu — Tranchère, Huot, Joret, Jouannet, de Kéranflech, de Kératry, de Keridec, de Kermazec, de Kersauron-Penendreff, Léo de Laborde, Laboulie, Lacave, Oscar Lafayette, Lafojse, Lagarde, Lagrencé, Laimé, Lainé, comitole Lanjuinais, Larabit, de Larcy, J, de Lasteyrie, Latrade, Laureau, Laurenceau, général marquisu de Lauriston, de Lausat, Lefebvre de Grosriez, Legrand, Legros-Desvaur, Lemaire, Emile Leroux, Lespérut, de L'Espinoy, L'Herbette, de Linsaval, de Liusaval, de Suppé, Maréchal, Martin de Vilers, Maze-Saunay, Mezè, Arnauld de Melun, Anatole de Melun, Merentié, Michaud, Mispoulet, Monet, ducele de Mon-Tebelo, de Montigny, Moulin, Murat Sistriere Alfred Nettement, d'Olivier, generalulu Oudinot ducele de Reggio, Paillet Duparc. Pafsy, Emile Péan Pecoul, Casimir Perier, Pidoux, Pigeon de Piogé, Piscatory, Froa, Prudhomme, Querhoent Randoing, Randot, Rauliun, de Ravinel, de Rémusat, Renand, Rezal, comitele de Refseginer, Henri de Riancey, Rigal, de la Rochette Rodat, de Roquefenille, des Rotours de Chanlieu. Rouget-Lafojse, Rouillé, Roux-Carbonet, Sainte-Beuve, de Saint-Germain, géneralulŭ comite de Saint-Priest, Salmon (Meuse) marquisulŭ Sauvaire-Barthelemy de Seré, comitele de Sesmaisons, Climonot, de Staplande, de Surville marquisulŭ de Talhoust, Talou, Tamisier, Thuriot de la Rosière, de Tinguy, comitele de Tocqueville, de la Tourette, comitele de Tréveneuc, Mortiner — Cernaux de Vatunesnil, baronulŭ de Vandoeuvre, Vernhette (Hérault), Vernhette (Aveiron) Veziu, Viiet, comitele de Vogüé.

Dupĕ acéstă listă de nume, se citesce cea-ce urméḑă în naraţiunea stenografică:

„Apelulŭ terminându-se, generalulŭ Oudino rugă pe representanţĭ carĭ suntŭ respândiţĭ în curte sĕ se reunéscă împrejurulŭ luĭ şi le face comunicarea următóre:

„Căpitanulŭ adjutantŭ majorŭ, care a remas aci pentru ca sĕ comande casarma, primi ordinulŭ se prepare camerile în carĭ va trebui sĕ ne retragemŭ, considerându-ne ca captivĭ (prea bine!) Doriţĭ se chemŭ pe adjutantulŭ majorŭ? (nu! nu! e inutilŭ!) mĕ ducŭ sĕ 'ĭ spunŭ sĕ 'şĭ execute ordinile (Da! Aşa!).“

Representanţiĭ rĕmaseră închişĭ şi «plimbându-se» în acéstă curte douĕ ceasurĭ marĭ. Se plimbaŭ la braţu. Umblaŭ inte pentru a se încălḑi. Omeniĭ drepteĭ ḑiceaŭ ómenilorŭ stângeĭ:—Ah! déca aşŭ fi votatŭ propunerea questorilorŭ! Ḑiceaŭ asemenea:—E bine! *santinela invisibilă*[1])! şi rîdiaŭ. Şi Marc Dufraise respundia: — *Mandatarĭ aĭ poporuluĭ! deliberaţĭ în pace*! şi atuncĭ stânga rîdia. Dérŭ nicĭ o amărăciune. Cordialitatea uneĭ nenorocirĭ comune.

Questionaŭ asupra luĭ Ludovic Bonaparte pe vechiĭ sĕĭ miniştri. Intrebaŭ pe amiralulŭ Cécile: — Dérŭ în fine ce este elŭ? — Amiralul respundea prin acéstă definiţiune: — E prea puţinŭ lucru. D-nu Vezin adaogă: — Voesce ca historia sĕ'lŭ numéscă «Sire». — Povero Sire atuncĭ! ḑicea D-nu Chamus de la Guibourgére. D-nu Odilon Barrot esclamă: — Ce fatalitate că amŭ fostŭ condamnaţĭ sĕ ne servimŭ de acestŭ omŭ!

Acestea fiindŭ ḑise, aceste înălţimĭ fiindŭ atinse, philosophia politică era tĕrminată, şi tăciaŭ.

In drépta, lângă postă, éră o cantină înălţată cu câte-va scărĭ d'asupra pavagiuluĭ curţeĭ. — Sĕ ridicămŭ acéstă cantină la înălţimea unuĭ bufetŭ, ḑise vechiulŭ ambasadorŭ în China, D-nu de Lagrenée. Intrară acolo, uniĭ se apropiară de focŭ, ceĭ-l-alţĭ cerură unŭ bulionŭ. D-niĭ Favreau, Piscatory, Larabit şi Vatismenil se refugiaseră în unŭ colţŭ. In colţulŭ opusŭ, soldaţiĭ beţĭ convorbiaŭ cu slujnicile casarmeĭ. D-nu Kératry, cocoşatŭ sub 80 de anĭ aĭ sĕĭ, era aşeḑatŭ lângă focŭ pe unŭ vechiŭ scaunŭ putredŭ; scaunulŭ se cletina, bĕtrânulŭ tremura de frigŭ.

Către 4 césurĭ, unŭ batalionŭ de vênătorĭ de Vincennes ajunse în curte cu gamela sa şi se puse sĕ mănênce cântândŭ şi cu hohote de rîs. D-nu de Broglie 'ĭ privea şi ḑicea D-luĭ Piscatory: — Lucru straniŭ de a vedea tingirile jenicerilorŭ, dispărute din Constantinopole, reapărândŭ la Paris!

Maĭ în acelaşŭ minutŭ, unŭ ofiţerŭ de statŭ majorŭ se duse se prevină pe representanţĭ, din partea generaluluĭ Forey, că *apartamentele ce le eraŭ destinate eraŭ gata*, şi'ĭ invită sĕ'lŭ urmeḑe. Fură introduşĭ în edificiulŭ despre Est, care este aripa casarmeĭ céa maĭ depărtată de palatulŭ consiliuluĭ de statŭ; se suiră la etagiul alŭ treilea. Se aşteptaŭ sĕ găséscă odăĭ şi paturĭ. Găsiră sălĭ lungĭ, vaste culoaure cu ziḑurĭ murdare şi tavanurĭ jóse, mobilate cu mese şi băncĭ de lemnŭ. Acestea eraŭ «apartamentele». Aceste culoaurĭ carĭ se urmaŭ daŭ tóte pe acelaşĭ coridorŭ, unŭ felŭ de trecere ingustă care ocupa tótă lungimea caseĭ. In una din aceste sălĭ se vedeaŭ aruncate în unŭ colţŭ tobe, o basă şi instrumente de musică militară. Representanţiĭ se împărţiră în aceste sălĭ, D-nu de Tocqueville bolnavŭ arunca mantia sa pe josŭ în deschiḑătura uneĭ ferestre şi se culcă. Şeḑu astŭ-felŭ lungitŭ la pământŭ maĭ multe césurĭ.

Aceste sălĭ eraŭ încălḑite fórte rĕŭ, prin sobe de tuciŭ în forme de stupŭ. Unŭ representantŭ, voindŭ sĕ misce foculŭ, aruncă unŭ cărbune pe josŭ şi p'aci era se aprinḑă scândurile.

Cea din urmă din aceste sălĭ da pe cheiu. Antony Thouret deschise o feréstră şi se reḑemă. Câţĭ-va representanţĭ veniră. Soldaţiĭ carĭ bivuacaŭ josŭ pe trotoarŭ 'Ĭ ḑăriră şi începură sĕ strige: — Ah! étă'ĭ, ticăloşiĭ de 25 francĭ carĭ aŭ vrutŭ sĕ tae din solda nóstră! — In adevĕrŭ poliţia cu o ḑi înainte respândise acéstă calomnie în casarme că o propunere fusese depusă pe tribună pentru a micşora solda trupelorŭ; se numise chiarŭ autorulŭ propunereĭ. Antony Thouret încercă se asicure pe soldaţĭ de contrariulŭ. Unŭ ofiţerŭ 'ĭ strigă: — Unu din aĭ voiştri a făcutŭ propunerea; elŭ este Lamennais.

Pe la césulŭ unu şi jumĕtate, fură întroduşĭ în sală D-niĭ Valete, Bixio şi Victor Lefranc carĭ veniaŭ se însoţéscă pe colegiĭ lorŭ şi sĕ se constitue prisonierĭ.

(Va urma).

---

[1]). Michel de Bourges calificase astŭ-felŭ pe Ludovic Bonaparte, ca păḑitorŭ alŭ Republiceĭ contra partidelorŭ monarchice.

Lotăria de banĭ Germană

în sumă de

8,608,800 Mărcĭ

Acéstă loteriă de Stat e sancţionată de guvernulŭ german la Hamburg la alŭ 274-lea de orĭ. Guvernulŭ garantéză cu tótă averea Statuluĭ pentru plata esactă a câştigurilorŭ şi controla guvernuluĭ nu privesce numaĭ, pe emisiunea losurilorŭ ci se întinde şi asupra tóte tragerile, oferându-se astŭ-felŭ publiculuĭ asiguranţa cea maĭ suficientă. Emisiunea se face numaĭ de 91000 (de la No. 1—9000 losurĭ originale şi din acestŭ numĕrŭ 49600 maĭ multŭ ca jumĕtate trebuescŭ să câştige premiurĭ, dupe cum se póte vedea din programa oficială a trageriĭ.

Premiulŭ principalŭ care este de câştigatŭ în casulŭ celŭ maĭ fericitŭ se urcă la Mărcĭ

375,000 séŭ Leĭ nuoĭ **500,000**

specialŭ maĭ sunt de câştigat premiurile următóre:

	Mărcĭ	în Leĭ noĭ
1 premiŭ a	250000	333333
1 » »	125000	166666
1 » »	80000	106666
1 » »	60000	80000
1 » »	50000	66666
2 prtmiurĭ ,	40000	53333
1 premiŭ »	36000	48000
3 premiurĭ »	30000	40000
1 premiŭ »	25000	33333
5 premiurĭ »	20000	26666
6 » »	15000	20000
1 premiŭ »	12000	16000
23 premiurĭ »	10000	13333
4 » »	8000	10666
2 » »	6000	8000
31 » »	5000	6666
74 » »	4000	5333
200 » »	2400	3200
402 » »	1200	1600
621 » »	500	666
etc.	etc.	

împreună 49600 de premiurĭ. Tóte 49600 de premiurĭ se tragŭ în 7 secţiunĭ de tragerĭ, tragerile a diferitelor secţiunĭ se succedŭ repede şi numaĭ cu o mică intrerumpere, astŭ-felŭ în câtŭ tragerile tuturor secţiunilorŭ — şi prin urmare a întregeĭ loterie — se termină în câte-va lunĭ, o decisiune maĭ grabnică nu oferă nicĭ una din celor-l-alte loterie de Statŭ europeane.

Contra trimitereĭ sumeĭ de

Francĭ **48** pentru un biletŭ întregŭ.

„ **24** „ jumĕtate biletŭ.

subsemnatulŭ biuroulŭ principalŭ de loteriă însărcinatŭ cu desfacerea acestorŭ bilete, espediéză aceste bilete originale investite cu armările Statuluĭ pentru primele 3 secţiunĭ de tragerĭ, în tóte pieţele lumeĭ. Dupĕ terminarea întêilorŭ 3 secţiunĭ de tragerĭ, posesori de bilete primescŭ de vreme bilete nouĕ pentru cele 4 secţiunĭ de tragerĭ următóre, în câtŭ că fie care are ocasiune d'a participa la tóte 7 secţiunĭ de tragerĭ cu şansele lorŭ de câştigŭ. Transmiterea costuluĭ se póte face în monetă de hârtie verĭ unuĭ altŭ Statŭ europeanŭ d. e.
in fiorinĭ austriacĭ socotindu-se 2 L. n. fiorinulŭ, în bilete de bancă francesă 1 L. n. francul séŭ în mărcĭ de postă română primindu-se pe deplinŭ fără scădămêntŭ, precumŭ şi în poliţe asupra Parisuluĭ, Londra, Marseille, Triest, Pesta, Viena şi Odesa.

Dupĕ fie-care tragere purtători de losurĭ primesc lista oficială a resultatuluĭ în care listă tóte numerile trase împreună cu câştigurile lorŭ respective suntŭ detaliatŭ într'un modŭ fórte esactŭ.

Plata premiurilorŭ se efectuéză sub controla guvernuluĭ german la Hamburg.

Participarea publiculuĭ românŭ la loterie ce a avutŭ locŭ în urmă, a fostŭ aşa de însemnatŭ în cât că subsemnatulŭ biuroulŭ principalŭ de loterie 'şĭ-a dobênditŭ actualiminte corespondenţe în tóte pieţele maĭ mărişóre din România spre a se face plata premiurilorŭ la domiciliulŭ câştigătorilorŭ.

Comandele pentru tragerea viitóre se

Primesc până la 20 Maiŭ s. n.

Biuroul principal de loterie

Jsenthal & Comp.,

Casă de Băncă

(Germania) **Hamburg**

Corespondămŭ românesce, franţuzesce, englezesce, italienesce, spanioleşte, portugaleşte şi greceşte.

Din România scrisorile sosescŭ la Hamburg în 70 de ore.

ANUNCIU IMPORTANT

Amŭ onóre a supune la cunoscinţa Inalteĭ nobilimĭ, Onor. comersanţĭ, publicŭ şi servitorĭ, că amŭ deschisŭ:

51. Strada Styrbeĭ Vodă, 51.

Unŭ Biuroŭ de Informaţiunĭ şi Comisionagiŭ

sub firma

I. C. Gaál la „Mercur"

Se primescŭ în acéstă ramură, comande şi din provincie, pentru procurarea a totŭ felulŭ de serviciurĭ ambelorŭ sexe, afacerĭ de spediţiunĭ, redactarea a totŭ felulŭ de petiţiunĭ, contracte, scrisorĭ particolare, translaţiunĭ s. c. l. în limba Română, Francesă, Germană şi Ungară.

Se garantéză discreţiune severă şi preciurĭ moderate.

Intrebărĭ din Provincie pentru afacerĭ uşóre de executatŭ, se respundŭ imediatŭ când scrisorile vor fi francate şi conţiind 2 francĭ în mărcĭ postale.

I. C. Gaál
Biurou de Informaţiunĭ la „Mercur"
Strada Styrbeĭ Vodă No. 51.

10—3

MASINE DE CUSUT

de orĭ-ce sistemŭ pentru familie şi meseriaşĭ

Cel maĭ mare depositŭ în România la

D-niĭ BRÜDER KEPICH

GALATZ, Strada Braşovenilor No. 42 şi 44.
CRAIOVA, Strada Lipscanilorŭ No. 32.

- Maşinele pentru familie cu cele maĭ nuoĭ invenţiunĭ, originalŭ Howe, Wheeler & Wilson (la silencieuse) Singer, Saxonia, Expres, de lucrat cu mâna séŭ cu piciórele preţulŭ de la fr. 60—185.

  Avemŭ şi maşine pentru familie cu cutiile şi mesele lorŭ extra-elegante.
- Maşine pentru cismarĭ saŭ croitorĭ de sistemulŭ Americanŭ séŭ de Lipsca cu preţulŭ de la francĭ 170—566.
- Maşine pentru curerarĭ fórte tare construite, care cóse piele séŭ orĭ-ce stofe de la o grosime de 1 ½ până la 3 centimetre cu sfóră smolită de 3 până la 20 file sucite cu preţu de fr. 600—1000.
- Mare depositŭ de ace pentru maşine de cusut ibrişim de tóte culorile, aţă, unt de lemn pentru maşine şi tóte necesarile pentru complectare séŭ de compensaţiune la maşine de cusutŭ de orĭ-ce sistemŭ.
- Aparat de făcut brodărie séŭ ornamente cu file de janile, cu fire de lână, de mătase séŭ de firŭ. Aparatulŭ acesta póte se fie anexatŭ fără dificultate la maşinele Howe, Singer, Wheeler & Wilson preţul fr. 25.
- Vêndarea se face şi platibile în câşturĭ lunare.
- Garanţia pentru cea maĭ bună calitate.
- Invĕţăture gratis.
- Maşinele vechĭ se primesc în schimbŭ.
- Carte de învĕţătură pentru maşinele de cusutŭ în tóte limbele europene.
- Preţurĭ curente ilustrate gratisŭ dupĕ cerere.

COMANDELE PRIMESTE:

LA BUCURESCI D-niĭ Bruder Kepich Strada Covaci No. 13.
LA BRAILA D-niĭ Rosenthal & Kapelovits pielarŭ Strada Bucurescĭ vis-a-vis de la pharmacia de Dnu Kaufmess.
LA BUZEU D-niĭ Nathan Koffler & Comp.
LA ISMAIL SI BOLGRAD D-nu M. Fildermann; magasinŭ de piele.
LA TECUCI D-nu Ioan Săvescu

Ultimele Invenţiunĭ

Pentru croitorĭ şi cismarĭ, Maşine de făcutŭ gaure pentru nasturĭ, póte să fie şi întrebuinţate pentru cusuture simple. Preţulŭ francĭ 550.

Pentru blanarie, maşine de cusut blănarie, cu o acurateţă maĭ frumósă de cât cu mâna. Preţu fr. 750.

CAPSULE GRIMAULT & Cie

CU

MATICO

GRIMAULT & Cie, Pharmaciştĭ

8, RUE VIVIENNE, PARIS

Resultatŭ infailliblŭ în tratamentulŭ gonorrhee, fără a osteni stomachulŭ dupe cumŭ facŭ tóte Capsulele cu copahu liquidŭ.

Depositŭ în principalele Pharmaciĭ.

VIN DE QUINQUINA FERRUGINOSŬ

CU MALAGA

de GRIMAULT & Cie, Pharmaciştĭ la Paris

Acestŭ vinŭ conţine **Quinquina** care este **tonicul**ŭ **celŭ mai puternicŭ** alŭ materieĭ medicale, şi **phosphatulŭ de ferŭ**, regeneratorulŭ forţelorŭ sfârşite a-le sângeluĭ insărăcitŭ. Elŭ este intrebuinţatŭ cu succesŭ contra *Colorilorŭ palide, irregularităţeĭ menstruaţiuneĭ, lipseĭ profteĭ de mâncare* şi a *durerilorŭ de stomachŭ* de care damele suntŭ adessea sujette.

Depositŭ în principalele pharmaciĭ

De vêndare la Noua Typographie Naţională hârtie stricată (maclatură) cu preţul de 1 franc ocaua.

VERITABLE BENEDICTINE

DE L'ABBAYE DE FÉCAMP (FRANCE)

ESCELINTĂ, TONICĂ, DIGESTIVĂ ŞI APERITIIVĂ

CEĂ MAĬ BUNĂ DIN TÓTE LICORILE

VÉRITABLE LIQUEUR BÉNÉDICTINE
Brevetée en France et à l'Etranger.
A Legrand aîné

A se cere todéuna in josulŭ fiecăreĭ sticle, eticheta pătrată purtândŭ semnătura directorelui generale.

Adeverata licore *Benedictină* se găsesce numaĭ la.

La Bucurescĭ: la D-niĭ Gabler Wartanovitz et C-nie Agenţĭ generalĭ: J. Athanasiu et J. Klée, A. Fialkowski, J. Ovessa, Julius Kaiser toţĭ comersanţĭ; Thoma Antoniu, Demitrie Marinescu, Const. Sarazi, G. C. Tănăsescu, G. Constantinescu, G. Rădulescu et Ionescu toţĭ cofetarĭ; *C.* Racovitza farmacist şi la maĭ întêile stabilfmente de-alte oraşe.

APELE MINERALE NATURALE

Primulŭ transportŭ va sosi la 15 plus 30 Aprilie próspete de la tóte sursele, şi va continua sosirea lorŭ din 15 în 15 ḑile până la 15 Octombre.

Garantândŭ séŭ la cerere dovedindŭ că ele suntŭ în totŭ timpulŭ próspete şi naturale previn publiculŭ că aci se importă şi ape minerale fabricate prin procedeu chimic din vecinătatea Românieĭ. — Pot efectua în tóte direcţiunile Românieĭ.

J. OVESSA

Semênţa de érbă englesă şi Lucernă a sositŭ,

20—2.p.sl.j.—10

Avis

Considerândŭ că diverse premiurĭ marĭ însemnate, eşite la tragerea principală a loterieĭ de banĭ germană ce a avutŭ locŭ în Decembrie 1877, n'aŭ fostŭ incasate până astă-ḑĭ din partea câştigătorilor în România, subsemnatulŭ biuroulŭ principalŭ de loterie rógă d'a i se comunica décă câştigători dorescŭ că plata sumelorŭ câştigate să se facă la domiciliulŭ lorŭ în România. Cererea acésta va fi respectată şi urmată numaĭ decât. Insă se atrage atenţiunea încă o dată de a însciinţa grabnicŭ pe sub-semnatulŭ biuroulŭ principal de loterie, altmintrelea arŭ trece termenulŭ de plată.

Biuroul principal de loterie

Jsenthal & Co.,

HAMBURG (Germania)

Câştigul principal evaluat 375000 mărcĭ	ANUNCIU DE NOROCU	Câştigurile sînt garantate de Stat

invitaţiune la participarea

şanselor de câştigurĭ

ale mărcilor tragerĭ de premiurĭ garantate de Statul din Hamburg, în care:

8 Milióne 600,000 reichsmarcs

trebue negreşit a eşi

In aceste tragerĭ avantagióse, conţinêndŭ următorulŭ prospectŭ numaĭ 91,000 loturĭ, eşindŭ câştigurile următóre:

Spre sciinţă: 1 câştigŭ evaluéză 375,000 reichsmarcs, apoĭ reichsmarcs 250,000, 125,000, 80,000, 60,000, 50,000, 3 orĭ 40,000, şi 36,000, 4 orĭ 30,000, şi 25,000, 11 orĭ 20,000 şi 15,000, 24 orĭ 12,000, şi 10,000, 37 orĭ 8,000, 6,000 şi 5,000, 76 orĭ 4,000, 3,000 şi 2,500, 206 orĭ 2,400, 2,000 şi 1,500, 412 orĭ 1,200, 1356 orĭ 500, 300 şi 250, 30,628 orĭ 200, 175, 150, 138, 124 şi 120, 16,839 orĭ 94, 70, 67, 50, 40 şi 20 reichsmarcs, carĭ vor eşi negreşit în 7 părţĭ într'un timp de câte-va lunĭ.

Cea d'ântêiu tragere este oficialmente fixată şi lotu original întregŭ costă numaĭ . . . francĭ 7. 50 c.
o jumĕtate de lot original numaĭ. francĭ 3. 75 c.
un sfert de lot original numaĭ . . francĭ 1. 87½ c,
şi expediezŭ aceste loturĭ originale garantate de către Stat (prin promisiunĭ interdise) chiar şi în părţile cele maĭ depărtate, trimeţêndu-se suma francată într'o scrisóre francată modul celŭ maĭ comodŭ. Fiă-care participant va primi de la mine într'unŭ modŭ gratuitŭ cu lotulŭ originalŭ asemenea prospectu originalŭ sigilatŭ cu pecetea Statuluĭ şi imediatŭ dupĕ tragere, lista oficială, fără a mi se cere. Plata şi trimeterea sumelorŭ câştigate se fac prin mine direct şi prompt interesanţilorŭ şi sub discreţiunea cea maĭ absolută.

Sunt rugaţĭ de a adresa întocmirile până la

15 Maiŭ crt.

la începutulŭ epoceĭ viitóre a trageriĭ cu tótă încrederea la

Samuel Heckscher senr.

Bancher şi comptoir de schimb la Hamburg
(Ville libre)

Celŭ din urmă cu data de 3 Aprilie corent maĭ multĭ din clienţiĭ meĭ aŭ avut noroc de a câştiga la mine

Cel maĭ însemnatŭ câştigŭ

Spre băgare de seamă!

In timpulŭ din urmă şi specialimente dupĕ ce că maĭ multe premiurĭ marĭ a loterieĭ de banĭ germană aŭ fostŭ câştigate în România, subsemnatulŭ biuroulŭ principalŭ de loterie primesce mereŭ întrebărĭ décă n'arŭ fi decisŭ a institui în România Agenţie pentru vêndarea acestorŭ obligaţiunĭ de Statŭ.

Sub-semnatulŭ biroulŭ principalŭ regretă multŭ a nu putea satisface aceste cerinţĭ de óre ce căutarea acestor losurĭ garantate de guvernulŭ germanŭ la Hamburg e aşa de însemnatŭ în câtŭ că instituirea de agenţie arŭ fi inutilă; deosebitŭ de acésta organisarea acesteĭ loterie e aşa de solidă că e imposibilŭ a plăti şi provision la agenţĭ.

Biuroul principal de loterie

Jsenthal & Co.,

HAMBURG (Germania)

FARMACIA LA „VULTURUL DE AUR"

S'a mutatŭ la St. Gheorghe

Calea Mogoşoi Otelŭ „Petersburg"

în faţa ministeruluĭ financelor

Acéstă farmacie, deja bine cunoscută onor. public alŭ capitaleĭ, speră că în noulŭ eĭ localŭ se va bucura totŭ de aceaşĭ încredere bine voitóre ca şi maĭ 'nainte.

10—1 *Josif Thois*

Bucurescĭ. — No. 24. Noua Typographie Naţională, C. N. Rădulescu, Strada Academieĭ No. 24. — Bucurescĭ.

Vinerĭ, 28 Aprilĭŭ 1878. In Bucurescĭ şi dictricte 10 banĭ numĕrulŭ Anulŭ VIII No. 1810.

TELEGRAPHULU

Preţiul abonamentuluĭ: pe an 24 l. pe 6 lunĭ 12 l. pe 3 lunĭ 7 leĭ; în districte pe an 30 l. pe 6 lunĭ 15 l. pe 3 lunĭ 8 l.
Orĭ ce abonamentŭ neînsoţitŭ de valóre se refusă.
Abonamentele se face numaĭ de la 1 şi 15 fie-căreĭ lunĭ.

Redactorŭ-şefŭ, Ion C. Fundescu.

Pentru abonamente, reclame şi anunciurĭ, a se adresa la Administraţie: NOUA TYPOGRAPHIĂ NAŢIONALE, Strada Academieĭ No. 24.
Pentru Francia: la Société Havas, Laffite & C-nie 8 Place de la Bourse Paris. | Pentru Austria şi Germania, la D-nu Philipp Löb Wien, Eschenbachgasse 11.
Pentru Londra la D-nu Eugene Micoud 81 Fleet Street, E. C. — Pentru Hungaria la D-sa Moritz Weitz Buda-pest Servitenplatz No. 5.

Preciul Anunciurilor: linia mică pe pagina IV, 15 banĭ, reclame pe pagina III 1 leŭ, pe a II 2 leĭ, şi pe a I 3 leĭ.
Pentru rubrica inserţ. şi reclame, redacţia nu este responsabilă.
Epistolele nefrancate se refusă şi articoliĭ nepublicaţĭ se ardŭ.

Girantŭ responsabilŭ. Dimitrie Christea

Jouĭ 27/9 Aprilĭŭ (1368). Ludovic, regele Ungarieĭ, amăgesce pe Româniĭ din Ardealŭ cu gratificaţiĭ, dérŭ nu isbutesce, înţĕlegându-se planulŭ luĭ.

SCIRI TELEGRAPHICE

(Serviciulŭ ḑiarelorŭ streine)

Berlin, 6 Maiŭ. — A-l-altă erĭ s'a ţinulŭ în St. Petersburg unŭ mare consiliŭ de miniştri, care s'a ocupatŭ numaĭ şi numaĭ cu chipul de a'şĭ procura mijlóce băneştĭ la casŭ de resbelŭ. S'a decisŭ a se prescrie nuoĭ contribuţiunĭ pentru timpulŭ câtŭ va ţine resbelulŭ, şi pe lângă acestea sĕ se recurgă şi la o loterie internă d'o mărime colosală.

Berlin, 6 Maiŭ — Negociaţiunile dintre Englitera şi Rusia, relativŭ la retragerea de o détă a floteĭ englese şi a armateĭ ruseştĭ de la San Stefano, precumŭ şi la lămurirea situaţiuniĭ politice, n'aŭ dusŭ până acumă la nicĭ unŭ resultatŭ. Generalulŭ Totleben a declarat în mod categoricŭ, că, întru câtŭ forteretele Varna, Şumla şi Batum nu vorŭ fi evacuate de turcĭ, ruşiĭ vorŭ rĕmânea şi eĭ în apropierea Constantinopoleluĭ. Schimbarea de vederĭ asupra objecţiunilorŭ englese contra decisiunilorŭ tractatuluĭ de la San Stefano, nu a progresatŭ atâtŭ de multŭ, spre a lămuri pretenţiunile englese. Cabinetulŭ din St. James evită o esplicaţiune precisă. Din semnificările, ce marquisulŭ de Salisbury a făcutŭ în acéstă privinţă în mod formalŭ, resultă că punctulŭ de vedere alŭ Englitereĭ póte sĕ fie definit cum urméḑă: »Rusia sĕ »supue Congresuluĭ întregulŭ tractatŭ; guver»nulŭ rusescŭ sĕ se oblige maĭ din nainte sĕ re»nunţe la forteretа Batum precumŭ şi la des»păgubirea de resbelŭ în banĭ; noua Bulgarie, »care va fi pusă sub protectoratulŭ puterilorŭ »semnatare tractatuluĭ de Paris, trebue sĕ se în»tindă numaĭ până la Balcanĭ; în fine Rusia »trebue sĕ renunţe la orĭ-ce pretenţiune asupra »Basarabieĭ române«.

Serajevo, 6 Maiŭ. — Prin cercurile militare se asicură în modulŭ celŭ maĭ positivŭ că, déca muntenegreniĭ se vorŭ încerca sĕ ocupe districtele ce li s'a acordatŭ din colo de Tara prin tractatulŭ de la San Stefano, turciĭ se vor opune la acésta cu mâna armată.

Bucureştĭ, 6 Maiŭ. — Până acumŭ aŭ desbarcatŭ în Burgas 8,000 ómenĭ de trupe ruseştĭ şi 6,000 din eĭ aŭ fostŭ îndreptaţĭ spre Adrianopole, pe cândŭ restulŭ se aflâ încă în Burgas. Insurgenţiĭ bulgarĭ aŭ evacuatŭ Cirhanul şi împrejururile luĭ. Eĭ 'şĭ-aŭ transportatŭ şi cuartierulŭ lorŭ generalŭ de la Papaski în apropierea Stanimaculuĭ. Adunarea notabililorŭ bulgarĭ, a cărorŭ întrunire a fostŭ împedicată prin turburările de la San Stefano, se va întruni, dupĕ cumŭ anunţă scirĭ positive din San Stefano, la finele acesteĭ lunĭ în Tîrnova.

Pera, 6 Maiŭ. — Scirile sosite astăḑĭ, din sangeacurile Sofia şi Niş, spunŭ că printre populaţiunea musulmană a acelorŭ districte domneşte o mare ferbere, care este privită ca înainte mergĕtórea uneĭ mişcărĭ. Din sorginte sicură se anunţă, că o persónă fórte considerabilă din Sofia a începutŭ sĕ organiseze aicĭ o rĕscólă în vestulŭ Bulgarieĭ şi că primeşte în acest scopŭ mijlóce considerabile de banĭ de la o ambasadă europénă. Se crede că englesiĭ, pentru casulŭ unuĭ resbelŭ cu Rusia, pregătescŭ deosebite diversiunĭ în spatele armateĭ ruseştĭ.

(Neues Wiener Tagblatt.)

Petersburg, 6 Maiŭ. — *Golos* critică discursurile secretaruluĭ de stat englesŭ de la interne, Cross, şi ḑice că nu tractatulŭ de la San Stefano, care esistă numaĭ pe hârtie, a încălcatŭ de fapt Convenţiunea din anul 1871, ci intrarea floteĭ englese în Dardanele. Englitera a dat la o parte tractatulŭ pe care 'lŭ consideră obligatoriŭ pentru Rusia. Pretenţiunile cele nelogice ale cabinetuluĭ din Londra nu ţintescŭ de câtŭ la aceea d'a provoca unŭ refuzŭ alŭ Rusieĭ, spre a face resbelulŭ inevitabilŭ.

Constantinopole, 6 Maiŭ. — Primulŭ ministru precumŭ şi ministrulŭ de esterne s'aŭ dusŭ astăḑĭ la San Stefano, spre a conferi cu Totleben.

(Die Presse).

Cracovia, 6 Maiŭ. — Se ḑice că administraţia a fostŭ însărcinată sĕ depărteḑe din Galiţia pe toţĭ emigranţiĭ fără paspórte.

Berlin, 6 Maiŭ. — Este combătută scirea despre o întrevedere a împĕratuluĭ Wilhelm cu Francisc Iosef în Dresda, fiindŭ-că celŭ d'ântâiŭ se va duce maĭ întâiŭ la Ems.

National Zeitung publică o depeşe alărmătóre din Viena şi care se pare din sorginte oficiósă. In acea depeşe se négă cu hotărâre tóte scirile despre unŭ acordŭ deosebitŭ dintre Austria şi Rusia şi se accentuéḑă că Austria a cerutŭ necontenitŭ o regulare europeană. Se amerinţă cu contra-mĕsurĭ austriace contra uneĭ întinderĭ militare ruseştĭ în România.

Paris, 6 Maiŭ. — O depeşe a ḑiaruluĭ *les Débats* ḑice că ultimele scirĭ ruseştĭ aŭ pornitŭ chiarŭ de la Tzarŭ, şi de aceea ele trebue privite ca definitive. Adevĕrulŭ este că negociaţiunile aŭ fostŭ până acumŭ fără resultatŭ, dérŭ ele suntŭ conduse acumŭ într'unŭ spiritŭ maĭ bunŭ. Englitera a cerutŭ informaţiunĭ din America pentru vase bănuite, cu tóte acestea cele maĭ multe scirĭ, despre vase ruseştĭ de piraţĭ, suntŭ inventate, spre a speria comerciulŭ englesŭ. Pentru orĭ-ce casŭ, admiralitatea englesă ia contra-mĕsurĭ.

Ḑiarulŭ *le Temps* comunică: Germania a întreprinsŭ érăşĭ o încercare de mijlocire.

Londra, 6 Maiŭ. — Se vorbeşte, în modŭ autenticŭ, că comitele Şuvaloff a comunicatŭ în modŭ oficialŭ marquisuluĭ de Salisbury că Rusia va rĕspunde în curĕndŭ la propunerile englese. Rusia acordă multe Englitereĭ, de şi nu tóte câte suntŭ coprinse în circulara luĭ Salisbury. Este prematură speranţa pentru o înţelegere, din care cauză şi consiliulŭ de miniştri de astăḑĭ s'a amânatŭ fără ca sĕ fi luatŭ vre-o decisiune definitivă.

(Neue freie Presse.)

Bruxelles, 6 Maiŭ. — Ḑiarulŭ *le Nord* desminte scirea că 5,000 de irlandesĭ aŭ fostŭ înrolaţĭ de Rusia în America în scopulŭ uneĭ invasiunĭ în Noua Scoţie şi Nuoulŭ Braunschweig.

Londra, 6 Maiŭ. — *Oficiulŭ Reuter* anunţă din Constantinopole, cu data de 4 curentŭ: »Savfet-paşa arŭ fi declaratŭ că Turcia îşĭ va menţine neutralitatea şi va face sĕ i se respecte teritoriulŭ.

»La întrebarea coloneluluĭ Backer, ce dispoşiţiunĭ trebuescŭ luate pentru casulŭ cândŭ ruşiĭ vorŭ merge asupra Constantinopoleluĭ, Mehemed Ali-paşa declară că elŭ va împedica acésta.«

Petersburg, 6 Maiŭ. — *Journal de St. Petersbourg* vorbeşte despre scirea privitóre la înrolarea cerchesilorŭ în serviciulŭ englesŭ dupĕ propunerea d-luĭ Layard, şi se pronunţă cu hotărîre contra acesteĭ mĕsurĭ. Acestŭ ḑiarŭ ḑice că suntŭ premature sgomotele despre ocuparea Bosnieĭ şi a Herzegovineĭ de către Austria.

(Fermden-Blatt).

A se vedea ultime scirĭ pe pagina III.

BUCURESCI, 27 APRILIU

Perdéua de la scena pe carĭ conservatoriĭ îşĭ ţesŭ intrigile s'a ridicatŭ, măscile dupe faciele actorilorŭ aŭ căḑutŭ.

Cu câtŭ aŭ voitŭ sĕ fie maĭ dibacĭ, cu atâtŭ eĭ ş'aŭ arĕtatŭ scopulŭ lorŭ.

Orĭ-cine a cetitŭ foiele lorŭ, de la venirea actualuluĭ ministerŭ la putere, a vĕḑutŭ că scopulŭ patrioţilorŭ conservatorĭ nu este nicĭ binele patrieĭ, nicĭ apărarea intereselorŭ eĭ, ci curatŭ ajungerea la putere.

Cocóna Varvara voia se mérgă la Paris *cu orĭ ce preţŭ,* fie chiarŭ cu ruinarea şi desonórea bărbatuluĭ seŭ. Conservatoriĭ noştriĭ voiaŭ se vie la putere *cu orĭ ce preţŭ,* fie chiarŭ cu umilirea şi nenorocirea ţĕreĭ.

Imprejurările însĕ şi atitudinea ţĕreĭ le-a împedecatŭ avêntulŭ, le-a opritŭ dorinţa în locŭ nerealisată.

Şépte anĭ aŭ sugrumatŭ acéstă ţéră, aŭ ruinat'o, aŭ întins'o într'unŭ patŭ de durere. Toţĭ ceĭ puţinĭ creḑĕtorĭ în destinele acesteĭ ţĕrĭ credeaŭ că s'a isprăvitŭ cu libertăţile publice, s'a isprăvitŭ cu moralitatea, s'a isprăvitŭ cu demnitatea naţională şi că spiritulŭ publicŭ s'a stinsŭ.

Aşa se credea şi de Francia, totŭ de ceĭ puţinŭ credincioşĭ la 1870, că Francia nu maĭ este; aşa se credea de mamelucii politicĭ la 1873 şi la 1877, cândŭ ministeriele de *luptă* şi de *ordine morală* luase frânele Francieĭ, că Republica e dusă, că Republica a muritŭ.

Francesiĭ aŭ lucratŭ de la micŭ până la mare şi astă-ḑĭ dă lumeĭ spectacolulŭ celeĭ din têiŭ naţiunĭ din lume. Pe când în cele maĭ multe ţĕrĭ se ocupă cu înarmărĭ pentru distrugerea ómenilorŭ, a comerciuluĭ şi a oraşelorŭ, în Francia se espune producţiunea geniuluĭ omenescŭ care întăresce credinţa în progresŭ, se arétă ce póte aduce munca şi pacea.

Româniĭ, uitaţĭ subt reacţiune de tótă lumea, despreţuiţĭ de mulţĭ, creḑêndu-'ĭ incapabilĭ de a face ceva bunŭ chiarŭ aceĭ carĭ 'ĭ guverna, în douĭ anĭ de libertate aŭ datŭ probe că suntŭ unulŭ din popórele orientale cu mare viitorŭ.

Din patru părţĭ ale lumeĭ se recunósce acésta. Popórele cele maĭ liberale, ţĕrile unde libertatea este o lege supremă, aŭ rĕmasŭ surprinse de administrarea poporuluĭ românŭ prin libertatea cea maĭ absolută în timpurile cele maĭ grele.

Pe timpulŭ cândŭ reacţiunea era la putere, se condamnaŭ ómeniĭ politicĭ şi redactoriĭ de ḑiare pentru că aŭ atacatŭ unŭ ministru, pentru că aŭ denunţatŭ unŭ abusŭ, érŭ tâlhariĭ şi omorâtoriĭ se lăsaŭ liberĭ.

Guvernulŭ liberalŭ veni şi acéstă sistemă nu se maĭ practică. Din prima ḑi aceĭ carĭ jefuiaŭ statulŭ ca şi aceĭ carĭ jefuiaŭ pe particularĭ eraŭ loviţĭ fără cruţare. Oamenĭ carĭ făcuse parte din partitulŭ liberalŭ şi carĭ făcuse serviciĭ ţĕreĭ, pentru că nu ş'aŭ ţinutŭ până în fine caranterulŭ onestităţiĭ, caracterulŭ de bronzŭ cumŭ ḑiceaŭ uniĭ, aŭ fostŭ ceĭ d'ântêiŭ loviţĭ cu rigóre. Pe cândŭ se purta astŭ-felŭ cu ómeniĭ necinstiţĭ, cu presa lua dispoşiţiunĭ eficace carĭ se asicure cea maĭ complectă libertate de cugetare. Nu e vorbă, presa reacţiuniĭ n'a sciutŭ se profite de acéstă bine facere a seculuĭ nostru, a abusatŭ în modŭ scandalosŭ, în timpurile cele maĭ grele, în câtŭ a făcutŭ pe uniĭ streinĭ din ţĕrile cele maĭ civilisate sĕ se indigneze; însĕ guvernulŭ n'a luatŭ nicĭ o dispoşiţiune contra acelorŭ ḑiarie carĭ calomniaŭ chiarŭ ţéra acésta, de şi legile şi starea de asediŭ îĭ da acestŭ dreptŭ.

Acésta ne-a rîdicatŭ în ochiĭ Europeĭ civilisate maĭ multŭ de câtŭ ne aşteptamŭ noĭ, căcĭ ea a vĕḑutŭ ce poporŭ suntemŭ şi ce putemŭ face subt o eră de libertate şi de pace maĭ mulţĭ anĭ.

A venitŭ apoĭ faptele de arme de la Plevna, de la Racova şi de la Vidin carĭ aŭ complectatŭ prestigiulŭ nostru în ochiĭ Europeĭ, şi în ochiĭ noştriĭ chiarŭ.

Europa a vĕḑutŭ că aicĭ la gurile Dunăriĭ este unŭ poporŭ care scia sĕ apere interesele occidentale şi sĕ se lupte cu voinicia. Ea, care are interese aci, nu póte de câtŭ sĕ se bucure.

Noĭ carĭ amŭ vĕḑutŭ altă-dată, pe timpulŭ Regulamêntuluĭ, pe muncitorĭ fugindŭ prin pădurĭ şi tâindu'şĭ degitile de la mâinĭ spre a scăpa de óste, asistarămŭ acumŭ la unŭ spectacolŭ contrariŭ. A fostŭ destulŭ o chemare subt drapelŭ ca aceĭ muncitorĭ sĕ'şĭ părăsescă munca şi sĕ alerge toţĭ, fără escortă şi fără părere de rĕŭ, la luptă pentru onórea naţională.

Apoĭ pe câmpulŭ de bătaiă se arĕtară totŭ aşă de bărbaţĭ ca şi la ogorŭ, traseră cu arma cumŭ tragŭ şi cu plugulŭ.

Carĭ suntŭ causele acesteĭ schimbărĭ? Nimenĭ nu se maĭ îndoui că suntŭ efectele libertăţiĭ.

Românulŭ are în natura luĭ bravura şi demnitatea. Timpurile de sclaviă şi de umilinţă adormise în elŭ aceste calităţĭ moştenite de la strămoşiĭ seĭ romanĭ. Fu destulŭ o sguduitură ca cea de la 1848 ca sĕ'lŭ destepte, fu destulŭ treĭ lunĭ de libertate atuncĭ ca sĕ 'ĭ dea încrederea în elŭ însuşĭ.

Libertatea dérŭ de la 1848, libertatea de la 1860, libertatea de la 1866, 1867 şi 1868 şi libertatea din acestĭ duoĭ anĭ din urmă a datŭ poporuluĭ românŭ consciinţa dreptuluĭ şi valóreĭ séle.

Cândŭ dérŭ poporulŭ românŭ a ajunsŭ aci, crede reacţiunea că arŭ maĭ putea se 'lŭ guverne ea prin sistema sea despotică şi imorală? Crede că ţĕranulŭ acela, care s'a bătutŭ la Plevna, Rahova şi Vidin şi a sigiliatŭ cu sângele sĕŭ demnitatea şi onórea naţională, va maĭ suferi în viitorŭ biciulŭ zapciuluĭ ciocoescŭ?

Nu. Sistemulŭ administraţiuniĭ reacţionare a fostŭ omorâtŭ în aceştĭ douĭ anĭ de libertate şi înmormântatŭ în Bulgaria pe câmpurile de luptă.

Acumŭ trebue sĕ ne ocupămŭ a repara tóte relele făcute de reacţiune, sĕ dămŭ poporuluĭ miḑlóce materiale de a se desvolta şi îmbogăţi. Acésta trebue şe fie misiunea representanţilorŭ ţĕreĭ ş'a guvernuluĭ. Trebue sĕ ne strêngemŭ cu toţĭ şi se lucrămŭ pentru acésta, déca voimŭ ca timpulŭ de aḑĭ sĕ fiă preţuitŭ de generaţiunile viitóre ca celŭ maĭ frumosŭ timpŭ din istoria modernă a poporuluĭ românŭ.

Adunarea naţională nicĭ erĭ nu s'a complectatŭ. Acésta într'adevĕrŭ este maĭ multŭ de câtŭ o negligenţă din partea deputaţilorŭ carĭ nu vinŭ la şedinţe, éste o crimă.

In împrejurările de aḑĭ, cândŭ evenimentele se precipită şi cândŭ nu se scia de aḑĭ până mâine ce póte veni, o asemenea procedare este netolerabilă.

Noĭ maĭ facemŭ încă o détă apelŭ la representanţiĭ poporuluĭ, se vie a vedea de interesele generale, décă ţinŭ se maĭ pórte cu demnitate acestŭ titlu. Arŭ fi tristŭ sĕ se ḑică de acéstă Camera că nu ş'a împlinitŭ datoria.

Amŭ vorbitŭ în ḑilele din urmă de discursurile ce aŭ rostitŭ d-niĭ Gathorne Hardy, la Bradford, şi d. Cross la Preston, ministri englesĭ, înaintea alegĕtorilorŭ lorŭ, în cestiunea Orientuluĭ. Aḑĭ vomŭ estrage esenţa acestorŭ discursurĭ şi vomŭ deduce punctulŭ vitalŭ alŭ politiciĭ guvernuluĭ britanicŭ.

Ceea-ce reese clarŭ din declaraţiele ministeriale e că tratatulŭ de la San Stefano trebue sĕ fie supusŭ integralŭ aprecieriĭ şi aprobăriĭ Europeĭ, care singură are calitatea de a 'lŭ modifica, a 'lŭ reforma, a abroga chiarŭ tractatele existânde de la 1856 şi 1871, carĭ nu vorŭ înceta de a fi în vigóre de câtŭ cândŭ tóte părţile contractante vorŭ decide de sórta lorŭ. Astŭ-felŭ e condiţiunea indispensabilă a aderăriĭ Anglieĭ la

Congresŭ. Trebuinţa consimţimêntuluĭ părţilorŭ interesate pentru revisuire este unŭ principiŭ evidentŭ, de cea maĭ mare moralitate, care 'şĭ află aplicarea atâtŭ în afacerile publice câtŭ şi în rapórtele particularilorŭ între eĭ. Rusia, orĭ câtŭ de victoriósă arŭ fi, nu póte rupe singură tractate încheiate nu numaĭ între ea şi Turcia ci cu marile puterĭ din Occidentŭ, fără a aduce o gravă atingere dreptuluĭ ginţilorŭ, fără a ameninţa echilibrulŭ europeanŭ. Ḑiarele ruse aŭ făcutŭ mare sgomotŭ de presenţa floteĭ englese in marea de Marmara şi repetă că Anglia e cea care violéḑă tratatulŭ de la Paris. Arŭ fi maĭ conformŭ cu adevĕrulŭ de a se plânge Rusia în contra sea chiarŭ, căcĭ armatele séle campéḑă la porţile Constantinopoleĭ şi ocupă o mare parte a imperiuluĭ otomanŭ; cândŭ ţarulŭ a declaratŭ resbelŭ sultanuluĭ pentru a 'lŭ constrânge sĕ esecute reformele promise supuşilorŭ sĕĭ crescinĭ, a violatŭ tractatele maĭ multŭ de câtŭ Anglia, care n'a luatŭ de câtŭ nisce mĕsurĭ de precauţiune. Intrarea floteĭ englese în Propontidea n'a fostŭ de alt-mintrelea de câtŭ urmarea naturală a sosireĭ Ruşilorŭ pe ţĕrmiĭ acesteĭ mărĭ.

Dérŭ cestiunea adevĕrată nu e acĭ. Nu e vorba de cutare orĭ cutare articolŭ al tratatuluĭ, de cutare séŭ cutare combinaţie maĭ multŭ séŭ maĭ puţinŭ fericită; nu este vorba încă nicĭ de ruina imperiuluĭ otomanŭ din Europa; aceia ce 'şĭ propune Rusia este micşorarea morală şi politică a Turcieĭ, ceea ce arŭ face din ea unŭ vasalŭ alŭ sĕŭ; de aceia cabinetulŭ englesŭ, care a pipăitŭ bine lucrulŭ, cere ca *întregŭ* tractatulŭ sĕ fie discutatŭ de Congresŭ.

Intinderea influenţeĭ ruse în Orientŭ nu arŭ putea fi de câtŭ vătămătóre. Rusia nu arŭ putea ducea acolo nimicŭ. Nicĭ libertatea politică care e necunoscută în Rusia, unde guvernul e unŭ autocratŭ servitŭ şi condusŭ de politicĭ birocraţĭ, nicĭ o repartiţie echitabilă a impositelorŭ, de óre ce e cunoscută corupţiunea venală a administraţiuneĭ ruse. Libertatea religiósă se scie cum a practicat'o Rusia în Polonia; episcopulŭ englesŭ din Gibraltarŭ fu refusatŭ de a consacra o capelă la Odesa. Câtŭ pentru libertatea economică, se scie câtŭ de îndopată e cu ideĭ ultra protecţioniste şi cu ce regimŭ vamalŭ ş'a închisŭ fruntariele; în loculŭ toleranţeĭ religióse a osmanlâilorŭ s'arŭ introduce în Orient procedările inchisiteriale familiare autorităţiĭ moscovite; apoĭ, prin tarife abilŭ combinate, s'arŭ goni din porturile măriĭ Egee vasele siriene şi într'o ḑi póte ar ocupa chiarŭ Egyptulŭ, canalulŭ de Suez, totŭ comerţulŭ europeanŭ în profitulŭ industrieĭ moscovite.

Iată resultatele tratatuluĭ de la Sant Stefano la care se opune Anglia.

Orientuluĭ i se comunică de către corespondentulŭ sĕŭ din Ismail că, la 26 Apriliŭ, a venitŭ la Vâlcov, generalulŭ de divisie Virofkim care a adunatŭ pe locuitorĭ, maĭ toţĭ lipovenĭ, şi le-a datŭ din partea împĕratuluĭ o declaraţie prin care le mulţumesce de concursulŭ gratuitŭ ce aŭ datŭ armateĭ ruse.

Acelaşĭ ḑiarŭ maĭ află: La 26 aŭ sositŭ în Ismail 519 soldaţĭ fără arme, conduşĭ de 2 ofiţerĭ superiorĭ. Aceştĭ soldaţĭ, destinaţĭ a compléta bataliónele 68, 69, 70 şi 71 suntŭ pe cale spre Galaţĭ. Eĭ vinŭ de la Bender.

Unŭ vaporŭ austriacŭ venindŭ din Silistra a intratŭ în portulŭ Brăileĭ la 25; elŭ târa douĕ şlepurĭ încărcate cu 450 soldaţĭ ruşĭ bolnavĭ, carĭ aŭ debarcatŭ spre a porni cu primulŭ trenŭ spre Moldova.

In nóptea de 5-6, soldaţiĭ armateĭ ruse cantonată pe lângă Brăila aŭ făcutŭ marşurĭ şi contra marşurĭ pe stradele aceluĭ oraşĭ în grupe de câte 15—20 ómenĭ, armaţĭ şi cu muniţiunĭ. Acésta a ţinutŭ de la 11 ore seara până la ḑiuă.

La 26, aŭ maĭ sositŭ la Galaţĭ de la Bender 908 soldaţĭ carĭ campeaḑă provisoriŭ la gara de acolo.

La Bucurescĭ aŭ plecatŭ 14 ofiţerĭ şi 877 soldaţĭ.

Sub titlul de: "*Englitera şi România*„ *Londoner Journal* de la 4 Maiŭ publică mătórele:

„Datele statistice, de curândŭ publicate d'unŭ membru englesŭ alŭ comisiuniĭ dunărene europene, n'aŭ lipsitŭ d'a face sensaţiune în Englitera. Ş'acésta e lucru firescŭ, căcĭ ele dovedescŭ că interesele Englitereĭ pentru principate şi pentru libertatea gurilorŭ Dunăriĭ sunt aprópe totŭ atâtŭ de marĭ ca ş'ale Austrieĭ. Dacă a fostŭ ceva ce a 'ndemnatŭ pe guvernulŭ britanicŭ sĕ ia, în cestiunea Basarabieĭ, o atitudine în contra Rusieĭ, de sicurŭ aŭ fostŭ aceste date statistice, care aŭ deşteptatŭ viulŭ sĕŭ interesŭ pentru acea ţĕră, atâtŭ de greŭ încercată de Rusia, şi care l'aŭ convins că, ocrotindŭ România, ocrotesce totŭ-d'o-dată ş'unŭ mare interesŭ englesŭ. Şi 'n adevĕrŭ, dupĕ cele din urmă informaţiunĭ, cabinetulŭ englesŭ a luatŭ o atitudine favorabilă causeĭ Românieĭ. Pe câtŭ se scie, întrunirea Congresuluĭ se miḑlocia pe temeiulŭ propuneriĭ că Ruşiĭ sĕ 'şĭ retragă trupele la Adrianopole, érŭ Englesiĭ sĕ 'şĭ retragă flota la Besica. Pe când se urmaŭ aceste negociărĭ, lordulŭ Salisbury pretinse ca Rusia sĕ 'şĭ retragă trupele din România. Continuarea negocierilorŭ a fostŭ întreruptă prin rescóla din Rumelia şi prin neaşteptata 'nbolnăvire a cancelarilorŭ Gorciacoff şi Bismarck. Insĕ faptulŭ că Englitera a 'mbrăţişatŭ causa Românieĭ, într'unŭ modŭ fórte otărîtŭ, dovedesce că cabinetulŭ britanicŭ n'are de gândŭ să cedeze Basarabia şi libertatea gurilor Dunăriĭ, pentru care Româniĭ aŭ doveditŭ că suntŭ nisce păḑitorĭ oneştĭ. Astă-ḑĭ cestiunea Basarabieĭ forméză deja o parte integrantă a programeĭ englese şi, déca vomŭ ţine sémă de stăruinţa cu care-se ţinŭ Englesiĭ de ideile ce aŭ adoptatŭ o dată, putemŭ sĕ conchidemŭ că Englitera va nimici şi atentatulŭ rusescŭ în contra Românieĭ cu aceiaşĭ energiă cu care va nimici tóte planurile ruse în Orientŭ, care aŭ de scopŭ d'a lovi şi micşora putera britanică în lume.“

— —

Citimŭ în *Cazetta din Francfort*:

„Munca omenéscă celebréză la Paris o mare sĕrbătóre, şi Francesiĭ aŭ dreptulŭ d'a fi mândri de Esposiţiunea din 1878, care e unŭ evenimentŭ istoricŭ. Dibăcia, munca ş'o înţeléptă moderaţiune aŭ redatŭ Francieĭ puterile ce perduse şi isvórele buneĭ-stărĭ a acesteĭ ţĕrĭ aŭ devenitŭ astă-ḑĭ maĭ spornice de câtŭ o dinióră. Partita republicană maĭ cu sémă trebue sĕ fiă mulţumită de sine. Nu ea a fostŭ causa resbeluluĭ ş'a nenorociriĭ naţionale; dérŭ maĭ cu sémă eĭ îĭ datoresce Francia regenerarea sea.

„Unŭ abisŭ imensŭ desparte Francia, care are unŭ rolŭ socialŭ, de Germania, care are unŭ rolŭ individualŭ; ţéra frumuseţiĭ formelorŭ, de ţéra gândirilorŭ adâncĭ, adică cele douĕ ţĕrĭ care, o dată împĕcate şi amice, vorŭ puté sĕ 'şĭ împartă domnirea intelectuală a lumiĭ şi să fiă adăpostulŭ păciĭ universale.

„Nu suntemŭ destulŭ de optimiştĭ ca sĕ credemŭ că antipatiele ce esistă se vorŭ şterge în curândŭ; dérŭ nimicŭ nu trebue sĕ ne împedice pentru a le distruge, chiarŭ atuncĭ cândŭ arŭ fi maĭ tarĭ dincolo de câtŭ dincóce. Fie dérŭ acéstă serbare o serbare de împăciuire, şi ca munca sĕ ne apropie din noŭ de veciniĭ noştri din Francia, prin puterea sea, care emancipéză şi moraliséză popórele.“

— —

Cestiunea retrageriĭ de o dată a forţelorŭ ruse şi englese de pe lângă Constantinopole pare cu totulŭ înlăturată. Rusia va putea sĕ'şĭ retragă forţele séle de voe de nevoe, dérŭ de sigurŭ că Anglia care a ţinutŭ până aci o politică fórte energică nu o va putea face. Retragerea sa arŭ produce o impresiune deplorabilă asupra moraluluĭ armateĭ şi a echipagelorŭ, asupra opiniuneĭ publice neliniştită şi câte o dată iritată de trăgânirile guvernuluĭ englesŭ în timpulŭ primeĭ părţĭ a lupteĭ. Anglia se póte temea asemenea, cu dreptŭ cuvêntŭ, de a pierde tótă influinţa în consiliele sultanuluĭ, de a'lŭ lăsa expusŭ la tóte dorinţele Rusieĭ, şi orĭ câtŭ de neprobabil arŭ fi unŭ asemenea acordŭ, de a o aduce, prin neputinţa de a lucra, la o alianţă ofensivă. Logica faptelorŭ pare dérŭ a indica că lucrurile vorŭ remâne în starea actuală, pentru câtŭ-va timpŭ celŭ puţinŭ, deşi, punêndu-se în puntulŭ de vedere esclusivŭ militarŭ, retragerea Ruşilorŭ spre Adrianopole, a Englesilorŭ spre Besica arŭ putea fi fără inconvenientŭ pentru ambele naţiunĭ.

— —

Vera Zassulitch, ḑice *Gazetta de Colonia*, nu a căḑutŭ în mâinile poliţieĭ, ea e din contra în siguranţă. In acestŭ momentŭ circulă unŭ ordinŭ secretŭ alŭ maioruluĭ generalŭ Kosloff, înlocuitorŭ alŭ generaluluĭ Trepoff ca prefectŭ de poliţie. Acestŭ ordinŭ prescrie tutulorŭ autorităţilorŭ poliţieneştĭ din Petersburg de a căuta şi acestea pe Vera Zassulitch. Până acumŭ cercetările n'aŭ avutŭ nicĭ unŭ resultatŭ. Se adeveréḑă că ministerulŭ publicŭ a făcutŭ apelŭ în contra verdictuluĭ care achită pe Vera Zassulitch.

Ocuparea Bosnieĭ imininte.

Gazetta Transilvanieĭ de la 23 Apriliŭ coprinde următórele aprecierĭ asupra ocupăriĭ Bosnieĭ de austro-ungarĭ:

Earăşĭ se anunţă din tóte părţile că ocuparea Bosnieĭ şi a Herzegovineĭ de către trupele austriace este iminentă. De astă-dată însĕ foile oficióse nu maĭ află de lipsă a desminţi scirile privitóre la acésta, ci tacŭ o tăcere fórte semnificativă.

Monarchia nóstră, déca nu ne înşélă tóte semnele, se află dérŭ în ajunulŭ uneĭ acţiunĭ marĭ esterióre, ale căreia urmărĭ bune séŭ rele astăḑĭ nicĭ nu se potŭ prevedea. Sub condiţiunile de faţă Austro-Ungaria va intra în acţiune, înainte de a 'şĭ fi pututŭ regula în modŭ mulţămitorŭ tóte afacerile interne, înainte de a fi ajunsŭ la o consolidare a constituţiuneĭ sale, a referinţelorŭ între guvernŭ şi popóre. Trebue sĕ fie dér fórte gravă causa care îndémnă pe guvernulŭ centralŭ alŭ Majestăţiĭ Sale, cu tóte că împĕcarea multelorŭ diferenţe din întru încă nu s'a realisatŭ, a întreprinde unŭ pasŭ atâtŭ de deciḑĕtorŭ pentru desvoltarea viitóre a acestuĭ mare imperiŭ.

„Monarchia nu póte renunţa la rolul uneĭ puterĭ marĭ„ a ḑisŭ ministrulŭ de esterne la diferite ocasiunĭ, combătĕndŭ oposiţiunea, care se ridicase în contra planuluĭ de ocupaţiune. Aşa este, dérŭ prin aceea a arĕtatŭ numaĭ direcţiunea ce trebue sĕ o ia politica monarchieĭ, dér nu a resolvatŭ cestiunea, că óre bine este tocmaĭ acuma a întreprinde o acţiune în afară, care póte avea urmărĭ atâtŭ de grave?

Déca arŭ fi dupĕ voinţa partitelorŭ dualistice, ministrulŭ de esterne nu s'ar putea gândi seriosŭ la întrarea în Bosnia şi Herzegovina. Nu numaĭ odată aŭ declaratŭ foile centraliste din Viena şi Budapesta că nemţiĭ şi maghiariĭ nu dorescŭ anexarea acelorŭ provinciĭ slave, pentru-că prin aceea s'arŭ înmulţi numaĭ elementele, pe carĭ eĭ le consideră de inimice statuluĭ. Va sĕ ḑică, déca cu tótă antipathia dualiştilorŭ şi cu tóte că situaţiunea internă a monarchieĭ încă nu e nicĭ de cum clarificată, guvernulŭ totuşĭ află de lipsă a proceda la ocupaţiunea acelorŭ provinciĭ turcescĭ, causa nu póte sĕ ḑacă numaĭ în dorinţa de a înălţa prestigiulŭ de putere mare a împĕrăţieĭ.

Suntŭ semne multe pentru aceea că aceĭ factorĭ, carĭ voiescŭ sĕ pună în lucrare planulŭ de ocupaţiune aŭ în vedere în prima linie tocmaĭ situaţiunea încurcată interióră a monarchieĭ şi credŭ că, printr'o diversiune în afară, s'ar putea delătura maĭ lesne şi pedicile din întru. La tótă întêmplarea ceĭ ce voiesc anexarea provincielorŭ otomane nu se temŭ de înmulţirea elementuluĭ slavŭ în monarchie, ci aştéptă de la acésta încă unŭ bine pentru statŭ.

Nu putemŭ judeca în câtŭ se îndréptă planulŭ şi în contra dualismuluĭ şi déca temerea centraliştilorŭ nemţĭ, că ocuparea Bosnieĭ arŭ aduce cu sine căderea dualismuluĭ e séŭ nu întemeiată, dérŭ nu este greŭ a prevedea că, în totŭ casulŭ, intrarea trupelorŭ austriace va fi semnalulŭ unorŭ marĭ modificărĭ în viéţa internă de statŭ a monarchieĭ.

Nu de multŭ, vorbindŭ despre cestiunea sud-slavică, amŭ fostŭ arĕtatŭ că uniĭ representanţĭ de frunte maghiarĭ se ocupă seriosŭ de ea şi se silescŭ a afla unŭ modus vivendi alŭ maghiarismuluĭ cu acéstă nouă combinaţiune, care se impune astă-ḑĭ cu necesitate monarchieĭ.

Maghiariĭ— celŭ puţinŭ aceia carĭ nu suntŭ contrariĭ politiceĭ luĭ Andrassy — aŭ începutŭ sĕ se dedea cu ideia că slaviĭ de Sud sĕ se împreune sub coróna sântuluĭ Stefanŭ. Eĭ adecă îşĭ ḑicŭ aşa: In ţerile sud-slavice nu avemŭ interese directe, căcĭ acolo nu trăiescŭ maghiariĭ, sĕ căutămŭ dérŭ numaĭ a le ţine în independinţă; naţionalităţile din Ungaria şi Transilvania trebue sĕ fie însĕ cu orĭ-ce preţŭ maghiarisate.

Acésta arŭ fi numaĭ o continuaţiune a politiceĭ inaugurată la 1867, cândŭ Croaţieĭ i s'a lăsatŭ óre care autonomiă, ér Transilvanieĭ nu i s'a datŭ nicĭ unŭ pardonŭ. Maghiariĭ de calibrulŭ conteluĭ Andrasy credŭ că o asemenea politică va fi posibilă şi după ocuparea Bosnieĭ şi 'şĭ propunŭ a o urmări şi de aci încolo. Omulŭ 'şĭ propune, însĕ Dumneḑeŭ dispune!

Estragemŭ următórele din cronica *Revisteĭ Sciinţifice*:

— Imprejurările fortuite prin care a trecutŭ şi trece ţéra nu ne-a permisŭ sĕ luămŭ parte la Esposiţiunea Universală din Paris. Francesiĭ vorŭ înţelege absinţa nóstră şi nu o vorŭ atribui de câtŭ stăriĭ de resbelŭ. Amŭ fi ţinutŭ multŭ sĕ luămŭ parte la acéstă măréţă Esposiţiune şi acésta cu atâtŭ maĭ multŭ că astăḑĭ nu maĭ era sĕ întâmpinămŭ acele şicane nemernice ca acele din 1867 cândŭ Turcia stăruia ca sĕ figurămŭ sub firma sea. Mulţumită spirituluĭ de dreptate alŭ guvernuluĭ francesŭ, ţéra a figuratŭ, dupĕ cum avea dreptulŭ, ca independentă.

Déca însĕ nu luămŭ parte la Paris putemŭ lua parte la Londra în 1879. In adevĕrŭ, se pregăteşte pentru 1879 o nouĕ esposiţiune agricolă internaţională la Londra. O comisiune specială se ocupă cu alegerea loculuĭ. Hyde-Park se părea loculŭ celŭ maĭ apropiatŭ pentru acestŭ sfêrşitŭ; însĕ ducele de Cambridge, supra-intendentulŭ aceluĭ parcŭ, n'a acordatŭ cererea ce i s'a făcutŭ.

Noĭ avemŭ daraverĭ comerciale cu Anglia cu care trebue sĕ le sporimŭ, acésta fiindŭ interesulŭ nostru. De aceia ne facemŭ o datorie a atrage de acum băgarea-de-sémă a guvernuluĭ românŭ asupra participăriĭ nóstre la Esposiţia din 1879. Décă n'a primitŭ nicĭ o informaţiune, sĕ caute a dobândi şi de timpuriŭ sĕ ia mĕsurĭ pentru a pregăti acéstă esposiţiune. De óre-ce este vorba numaĭ de agricultură suntemŭ orĭ-cumŭ în elementulŭ nostru şi de aceia nu trebue sĕ lăsămŭ ocasiunea sĕ ne scape. Dérŭ, încă o détă, sĕ nu perdemŭ timpulŭ.

Cu acéstă ocasiune s'arŭ putea face şi o descriere agricolă a Românieĭ, plină de date carĭ aŭ mare interesŭ maĭ cu sémă pentru englesĭ.

D'ale ḑileĭ.

Românulŭ află că justiţia a descoperitŭ pe nisce falsificatorĭ de fiorinĭ în câmpia Bărăganuluĭ. Iată în resumatŭ cum s'a ajunsŭ la acéstă interesantă descoperire:

Lazărŭ Nan, mocanŭ de peste Carpaţĭ, cumpĕrase de la unŭ birtaşĭ din călăraşĭ 200 fiorinĭ şi dedese unuĭ tovarăşĭ alŭ sĕŭ, Petre Lupa, 50 ca sĕ'ĭ schimbe în Braşovŭ. Bancherulŭ din acestŭ oraşŭ, la care se presentă Lupa cu chârtiele, observă că éraŭ falşe. Justiţia nóstră a fostŭ încunosciinţată îndată.

Punĕndu-se pe urma făptuitorilorŭ, fu luatŭ maĭ întêiŭ în cercetare Lazăr Nan, care declară că a cumpăratŭ fioriniĭ de la unŭ birtaşŭ din Călăraşĭ. Birtaşulŭ, interogatŭ despre originea lorŭ, tăgădui d'o-cam-dată; dérŭ în urmă mărturisi, şi arătândŭ în acelaşĭ timpŭ şi 80 fiorinĭ ce'ĭ maĭ rĕmăsese, şi pe care ḑicea că'ĭ are de la unŭ Stefan Sêrbu, fostŭ îngrijitorŭ la moşia d-luĭ Balkanski din judeţulŭ Ialomiţa.

Continuândŭ fără pregetŭ cercetarea, justiţia putu sĕ afle pe unulŭ din principaliĭ complicĭ aĭ acelei falsificărĭ, numitŭ Schübner, gravorŭ în Bucurescĭ. Acesta tăgădui şi elŭ maĭ întêiŭ şi încercă sĕ combată bănuelele autorităţilorŭ prin presintarea unorŭ certificate de studiĭ academice şi de bună purtare.

Se făcu perchisiţiune la Schübner, ş'atuncĭ mărturisi că în adevĕrŭ este complice la falsificarea fiorinilorŭ, c'a săpatŭ chiarŭ dênsulŭ pétra pe care se tipăreaŭ şi că maşina de imprimatŭ se află într'o târlă a luĭ Ghiţă Albuleţŭ, pe câmpia Bĕrăganuluĭ, aprópe de statul Jigalia.

Aceste informaţiunĭ precise luate, nu maĭ rĕmânea justiţieĭ de câtŭ sĕ facă o descindere la facia loculuĭ. Ea dispuse însĕ maĭ întêiŭ a se prinde Stefan Sêrbu, care şi fu prinsŭ; dér reuşi sĕ scape şi sĕ fugă. Schübner însĕ, care s'afla în mâinile justiţieĭ, fu adusŭ la facia loculuĭ.

Mergêndŭ la târla de pe Bărăganŭ, Ghiţă Albuleţŭ tăgădui c'arŭ sci ceva; elŭ prinsese de veste despre descoperirea faptuluĭ. Autoritatea făcu atuncĭ o minuţiósă perchisiţiune şi găsi îngropate: machina de imprimatŭ, o ladă cu culorĭ, cernélă, chârtiă în mare cantitate, precumŭ şi tóte uneltele cu care se serviaŭ la fabricarea fiorinilorŭ de hârtiă.

In ladă s'a maĭ găsitŭ unŭ calendarŭ, într'ale cărtĭ foĭ era scrisŭ de Schübner sumele de banĭ ce primise la diferite epoce din partea luĭ Balkanski ş'a unuĭ arendaşŭ, asemenea complice, care prinsese de veste şi se făcuse nevĕḑutŭ.

Piesele, ce se fabricaŭ în aceea tîrlă de pe Bărăganŭ, eraŭ în cea maĭ mare parte de cele de câte 10 fiorinĭ.

Toţĭ compliciĭ descoperiţĭ până astă-ḑĭ, Balkanski, Schübner şi Albuleţŭ, suntŭ depuşĭ. Stefanŭ Sêrbu n'a pututŭ încă fi prinsŭ.

— Asupra omoruluĭ d-luĭ Meerbek, fabricantŭ de bere, pe care l'amŭ anunciatŭ ḑilele trecute, acelaşĭ ḑiarŭ dă următórele amĕnunte din Turnu-Severin:

In nóptea de 16 spre 17 a. c., pe la orele 11 şi jumĕtate, o bandă de făcĕtorĭ de rele se introduse în fabrica de bere a d-luĭ Meerbek, în care era şi locuinţa d-séle, şi pândindŭ reintórcerea sea îlŭ atacară şi 'lŭ uciseră.

Dupĕ aspectulŭ ce presintă cadavrulŭ, se conchide că între victimă şi asasinŭ a trebuitŭ sĕ aibĕ locŭ o luptă desperată. Se vede o lovitură de cuţitŭ dată în spate, care a străpunsŭ corpulŭ ieşindŭ în peptŭ: o alta în şéle, care a atacatŭ rinichiulŭ dreptŭ, şi în urma căreia victima a căḑutŭ la pămêntŭ. O-dată căḑutŭ, tâlhariĭ 'ĭ-aŭ tăiatŭ berigata până la osŭ, şi, ceia ce probéḑă că chiarŭ şi în aceste momente victima a resistatŭ, suntŭ semnele de presiune ce se vĕdŭ la mânĭ, dintre care una e întinsă dindărĭtulŭ capuluĭ, alta înainte şi dupĕ care se cunósce că tâlhariĭ 'l-aŭ pusŭ sub genunchiĭ lorŭ până 'ĭ-aŭ tăiatŭ berigata.

Dupĕ comiterea omoruluĭ, tâlhariĭ aŭ luatŭ de la victimă cheile de la casa cu banĭ, însĕ n'aŭ apucatŭ sĕ despóie casa, de óre-ce scomotele din casă atraseră atenţiunea unuĭ servitorŭ, care dete alarma şi silì pe tâlharĭ sĕ se facă nevĕḑuţĭ. Garda de călĕraşĭ aflată în garnisonă în acelŭ oraşŭ a încunosciinţatŭ pe poliţiă, pe d. maiorŭ Lupu, pe d. căpitanŭ Roşescu şi pe d. procurorŭ I. N. Strâmbénu, şi toţĭ aceştĭ domnĭ aŭ alergatŭ la loculŭ crimeĭ şi s'aŭ pusŭ pe cercetărĭ. O despărţire de călĕraşĭ a primitŭ ordinulŭ sĕ încongióre oraşulŭ, érŭ alta sĕ străbatiă stradele şi sĕ aresteḑe pe orĭ cine va găsi. Cercetările s'aŭ urmatŭ până diminéţa la orele 6, cândŭ s'aŭ prinsŭ duoĭ care avéŭ vestminte pline de sânge şi la care s'aŭ găsitŭ cuţite asemenea pline de sânge; 2 eraŭ servitorĭ chiarŭ din berăria d-luĭ Meerbek. Duoĭ, care n'aŭ pututŭ fi încă prinşĭ, se crede c'aŭ trecutŭ Dunărea, în Serbia, şi despre unulŭ din eĭ se presupune a fi rănitŭ de repausatulŭ, care s'a servitŭ d'unŭ revolverŭ înainte d'a cădea. Procurorulŭ a încunosciinţatŭ autorităţile sêrbe pentru a 'ĭ prinde.

Criminaliĭ toţĭ şése suntŭ Sêrbĭ, uniĭ din Austria, alţiĭ din Serbia vechiă şi alţiĭ din Serbia, foştĭ voluntarĭ în armata sêrbă pe timpulŭ resbeluluĭ în contra Turcieĭ şi intraţĭ în România cu paşapórte sêrbescĭ.

— Ḑilele trecute s'a maĭ pusŭ mâna pe unŭ falsificatorĭ de monede de argintŭ. Tatomir Albu voindŭ sĕ cumpere de la o brutărie din Piteştĭ o pâne, dede o rublă sĕ o schimbe. Brutarulŭ observă că rubla e falşă şi denunţă faptulŭ poliţieĭ care puse îndată mâna pe falsificatorŭ. Acesta pretestă că nu elŭ falsificase rubla, ci că spărgêndŭ casa unuĭ ovreĭ din comuna Maldăru a furatŭ, ḑice elŭ, maĭ multe ruble de acelea falşe. Justiţia a constatatŭ faptulŭ de furtŭ, şi a arestatŭ pe Albu şi pe alţĭ compliciĭ aĭ sĕĭ la care a găsitŭ 707 ruble falşe.

Diverse.

Tiara luĭ Leon alŭ XIII. In ḑilele trecute, s'a deschisŭ o subscripţiune de către clerulŭ francieĭ cu scopulŭ de a oferi Papeĭ, spre amintirea venireĭ sale la tronŭ, tiara pontificală care este însemnulŭ înaltelorŭ séle funcţiunĭ. Piu IX, predecesorulŭ sĕŭ, purtă pe rândŭ *tiara napoleoniană* ce 'ĭ fusese dată de Napoleon I luĭ Piu VII şi aceia pe care Regina Isabela făcu sĕ se fabrice pentru elŭ în 1855, numită *tiara isabelică.* Acéstă tiară valoréḑă 300,000 francĭ şi cântăreşte treĭ livre. Ea are 19 pietre preţióse. Pentru ceremoniele maĭ puţinŭ solemne, Piu IX purta o a treia tiară imitată ce făcuse sĕ i se fabrice.

Tiara papală este ca şi coróna suveranilorŭ împodobită cu pietre preţióse. Orĭ câtŭ de bogată arŭ fi însĕ acéstă tiară, ea é departe de a egala în splendóre pe acelea carĭ, în numĕrŭ de ḑece, aŭ fostŭ posedate la Vaticanŭ.

Numĕrulŭ acestorŭ tiare crescuse succesivŭ de la papa Bonifaciu VIII, şi fie-care tiară o întrecea pe cea precedentă în bogăţie de formă şi ornamente.

Aceste tiare eraŭ unŭ adevĕratŭ tesaurŭ pentru curtea romană, care înstreină de maĭ multe orĭ bijuteriele cu care era împodobită pentru a 'şĭ plăti datoriele. Sub Piu VII, la începutulŭ seculuĭ acestuia, numaĭ remăsese nimicŭ din aceste bijuteriĭ. Ba încă, cea-ce se va crede greŭ, singura tiară papală ce maĭ remăsese la Vatican era de carton. Ornamentele eraŭ de sticlărie, afară de celŭ principalŭ de care vomŭ vorbi maĭ josŭ. Dupĕ concordatŭ, pe la 1801, Napoleon făcu presentŭ luĭ Piu VII o tiară nouĕ. Monarhulŭ voi sĕ facă un presentŭ demnŭ de elŭ şi de suveranulŭ pontifice, de la care obţinuse totulŭ.

Tiara napoleoniană, care e cea de aḑĭ, fu preţuită 200,000 fr. Iată descrierea eĭ:

Capela sa e formată din 8 rubine, din 24 mărgăritare şi din unŭ smarandŭ. Crucea se compune din 12 briliante; *queues* se compune din rubine şi mărgăritare. Douĕ cordóne de aur o menţinŭ pe capulŭ papeĭ care de altmintrelea nu o pórtă maĭ de locŭ.

Acéstă tiară fu ascunsă cu grijă la 1848 şi reapĕru la Vatican dupe intrarea armateĭ francese în Roma la 1849. Diamantulŭ principalŭ alŭ tiareĭ papale de care a fostŭ vorba are o origină din cele maĭ curióse. Naraţiunea peripeţielorŭ acestuĭ preţiosŭ obiectŭ este fórte interesantă: iată-o.

Trebue sĕ ne suim până la domnia luĭ Carol cutesătorulŭ, ducele Burgundiceĭ. Se scie că acestuĭ principe îĭ plăcea sĕ facă fanfaronadă cu bogăţiele séle, şi nimenĭ nu poseda în miḑloculŭ seculuĭ XV atâtea valorĭ ca elŭ. Elŭ avea obiceiulŭ, cândŭ mergea la resboĭ, sĕ fie însoţitŭ de totŭ serviciulŭ sĕŭ de argintŭ, de aurŭ, de pietre şi diamante. Fiindŭ învinsŭ de Elveţianĭ, în teribila bătae de la Granson, elŭ fugi părăsindŭ tesaurele séle pe câmpulŭ de bătae şi între aceste tesaure şi treĭ diamante admirabile.

Primulŭ din aceste diamente fu descoperitŭ de unŭ soldatŭ sub o trăsură; acesta era celŭ maĭ mare şi celŭ maĭ preţiosŭ. Elŭ împodobise coróna MareluĭMongolŭ şi fusese cumpĕratŭ de la monarhul orientalŭ de către ducele de Burgundia.

Soldatulŭ care descoperise diamantulŭ îlŭ aruncă maĭ întêiŭ josŭ, credêndŭ că era o sticlă, maĭ pe urmă însĕ se gândi, luă piatra şi o vêndu unuĭ preotŭ seracŭ pentru unŭ francŭ. Preotulŭ care de sigurŭ nu cunoscea maĭ bine de câtŭ soldatulŭ valórea acestuĭ obiectŭ, o vêndu pe treĭ francĭ unuĭ locuitorŭ din Berna.

Acesta maĭ deşteptŭ o vêndu pe 5000 galbenĭ. Revêndutŭ pe 6000, apoĭ pe 14,000 de ducele de Milan, Ludovic cel Mare, acest giuvaer fu în fine cumpăratŭ de Papa Julie II cu 20,000 galbenĭ (seculŭ XVI).

Acesta e diamantulŭ care împodobeşte aḑĭ tiara pontificală. Mărimea sea e ca a unuĭ nucşóre.

Una din cele l'alte douĕ pietre dupĕ ce a trecutŭ din mână în mână şi a suferitŭ preţurile cele maĭ umilitóre, fu cumpărată pentru Coróna Austrieĭ, alŭ căreĭ ornamentŭ celŭ maĭ preţiosŭ este ea. Valórea sea este de aprópe treĭ milióne francĭ.

Cea de a treia nu este alta de câtŭ aceia care a aparţinutŭ Córóneĭ Francieĭ dupĕ Ludovic XIV, şi care sub Restauraţiune fu vêndută de ducesa de Berry familieĭ Denidoff.

Publicaţie.

La 18 Maiŭ anulŭ curentŭ 1878, ora 3 dupĕ améḑă se va ţine licitaţie la Bucurescĭ în localulŭ ministeruluĭ de Resbelŭ calea Mogoşóeĭ, pentru aprovisionarea efectelorŭ maĭ josŭ notate strictŭ necesare la îmbrăcămintea armateĭ:

16,000	Pantalonĭ serĭ pentru armata permanentă.
5,400	Chipiurĭ pentru diferite corpurĭ de infanterie.
2,600	Chipiurĭ pentru artilerie, tren şi jéndarmiĭ pedestrĭ;
5,700	Căciulĭ pentru Călăraşĭ,
700	Căciulĭ pentru Roşiorĭ;
1,200	Părăriĭ pentru Vânătorĭ;
8,800	Capele de postavŭ civitŭ pentru armata permanentă;
18,000	Răniţĭ complecte de pânḑă gudronată cu cârligele şi cu lancele lorŭ.
18,000	Gémantane de pânză gudronată, complecte:
20,000	Corturĭ individuale complecte;
20	Corturĭ pentru oficerĭ Superiorĭ complecte; şi,
100	Corturĭ pentru oficerĭ inferiorĭ complecte.

Acéstă licitaţie se va efectua în conformitatea legeĭ de comptabilitate generală a statuluĭ, art. 40 până la 57 esclusivŭ, şi în condiţiunile caetuluĭ de însărcinărĭ.

Calitatea materialelorŭ şi a efectelorŭ, forma şi confecţia lorŭ, va fi în totulŭ în tocmaĭ ca modelele tipe sigilate şi aprobate de Ministerŭ şi în condiţiile caetuluĭ de însărcinărĭ menţionatŭ, care modele şi caetŭ de însĕrcinărĭ, se potŭ vedea de doritorĭ la ministerŭ (direcţia administrativă) în tóte ḑilele de la orele 8 de diminéţă până la 6 dupĕ améḑă.

Licitaţia se va face prin oferte sigilate, ofertele vorŭ purta pe copertă numele ofertatoruluĭ şi vorŭ fi însoţite de garanţia necesară în numerariŭ s'aŭ efecte publice garantate de stat.

Ofertele se primescŭ în totulŭ asupra efectelorŭ indicate, séŭ în parte, şi se potŭ aproba în totulŭ séŭ în parte.

Fie-care concurentŭ spre a putea fi admisŭ la licitaţie urméză a depune garanţie leĭ, 125,000 în totalŭ pentru tóte efectele indicate, érŭ 15 a % din valórea oferită pentru ceĭ ce vorŭ oferta în parte asupra unuia s'aŭ maĭ multe articole.

Termenulŭ predăreĭ va fi maximumŭ de 50 ḑile socotitŭ de la data aprobăriĭ licităţiĭ când tóte aceste efecte s'arŭ adjudeca asupra uneĭ singure persóne, érŭ cândŭ efectele se vorŭ adjudeca asupra maĭ multorŭ persóne, termenulŭ predăriĭ va fi de 40 ḑile de la data aprobăriĭ licităţieĭ.

Cele l'alte condiţiunĭ relative la acéstă aprovisionare, suntŭ coprinse în caetulŭ de însărcinărĭ respective.

p. Ministru, (SS) *Barotz.*

Pentru Conformitate *Stănescu.*

No. 6,423.

1878 Apriliŭ 26.

Ultime Scirĭ.

SERVICIULŬ PRIVATŬ ALŬ „TELEGRAFULUĬ"

(Agenţia Havas)

(Serviciulŭ de aḑĭ, 9 ore diminéţa.)

Viena, 8 Maiŭ. — Comisiunea Cameriĭ a adoptatŭ proiectulŭ relativŭ la regularea bănciĭ naţionale, pe basele propuse de guvernŭ.

Viena, 8 Maiŭ. — Se anunţă din Constantinopole către *Corespondinţa politică*, cu data de 7 curentŭ: „Pregătirile militare urméză cu o mare activitate. Organisarea armateĭ de apĕrare este aprópe isprăvită. Sultanulŭ a inspectatŭ erĭ trupele care ocupaŭ posiţiunĭ în împrejururile Constantinopoleluĭ."

Constantinopole, 8 Maiŭ. — Pórta a primitŭ erĭ, prin mijlocirea consuluuĭ englesŭ, propunerile insurgenţilorŭ din Thesalia şi din Epirŭ care tindŭ la paceficarea în modŭ amicalŭ a acestorŭ provinciĭ. Insurgenţiĭ cerŭ o amnistie generală şi o desarmare reciprocă. Se speră că pe aceste base se va ajunge la unŭ aranjamêntŭ.

Pesta, 8 Maiŭ. — D. Dumitru Sturdza a sositŭ. Elŭ a trasŭ la otelulŭ Ungaria. D. Sturdza a asistatŭ la şedinţa Reichstaguluĭ şi a avutŭ o Conferinţă cu d. Tisza.

Berlin, 8 Maiŭ.—*Corespondinţa provincială* face sĕ răsară că negociaţiuniie dintre Rusia şi Englitera aŭ luatŭ în aceste din urmă ḑile o întorsătură în care se pune la Londra şi la Petersburg o nouĕ speranţă de înţelegere, în privinţa chipuluĭ cu care vorŭ fi tratate apoĭ cestiunile pendinte. Impĕratulŭ nu se va duce la Wiesbaden. Până va porni la Ems, elŭ va sta séŭ la Berlin séŭ la Babelsberg. Affecţiunea nevralgică a principeluĭ de Bismark a crescutŭ, din causa ultimeĭ séle bóle.

Paris, 8 Maiŭ.—Ḑiarulŭ *l'Estafette* afirmă că Rusia înarméḑă în America o flotă care va fi montată din o parte a echipagelorŭ Balticeĭ.

Londra, 8 Maiŭ. — D. Northcote, respunḑêndŭ uneĭ adrese, a ḑisŭ: «Amŭ încrederea că sprijinulŭ acordatŭ până acumŭ guvernuluĭ de imensa majoritate a naţiuniĭ englese, îĭ va permite sĕ încovóe dificultăţile care esistă încă, dérŭ care, sperŭ, vorŭ începe a se isprăvi».

— —

Aceste telegrame fiind publicate în ediţia de a séra, le reproducemŭ aḑĭ pentru cititoriĭ de la améḑă.

(Serviciulŭ de erĭ, 4 ore dupĕ améḑă)

Viena, 8 Apriliŭ.—*Fremdenblatt* aprobă preparativele ce face guvernulŭ pentru a nu fi surprinsŭ de evenimente; aceste preparative aŭ un caracterŭ curatŭ de apărare nicĭ de cumŭ altŭfelŭ. Concentrarea de forţe însemnate în Transilvania este cu atâtŭ maĭ trebuitóre că Româniĭ, în casŭ de conflictŭ cu Rusia, vorŭ căuta o protecţiune pe teritoriulŭ Transilvanieĭ.

Mĕsurĭ de precauţiune din partea despre Cataro nu suntŭ maĭ puţinŭ trebuitóre. Populaţiunea Albanieĭ se opune la anecsarea sea şi maĭ cu sémă la mărimea Montenegruluĭ, aşa cumŭ stipuléḑă tratatulŭ de la San Stefano, acea-ce aduce o anarchiă permanentă pe frontierele Austrieĭ.

Londra, 8 Maiŭ.— Comitele de Şuvaloff a plecatŭ erĭ pentru Petersburg; elŭ a avutŭ o întrevedere cu lordulŭ Beaconsfield înaintea plecăriĭ séle; se va întórce la 22 Maiŭ.

Se telegrafiaḑă din Petersburg către *Standard*: „Austria va face cunoscutŭ, prin o notă circulară adresată puterilor, mĕsurile ce aŭ devenitŭ trebuincióse a lua în Transilvania şi în Dalmaţia. Ea va declara, în nota sea circulară, că ea va lucra dupĕ voinţa Europeĭ."

Se telegrafiaḑă din Viena către *Daily News*: „O notă circulară a cabinetuluĭ austriacŭ esplică măsurile militare ce aŭ fostŭ luate în sud-est şi carĭ nu aŭ fostŭ dictate nicĭ de ambiţiune, nicĭ prin vre o dorinţă de conchete."

Se telegrafiază din Viena către *Daily Telegraph*:

«Guvernulŭ englesŭ esaminéză în acestŭ momentŭ propunerile ce'ĭ aŭ fostŭ comunicate în numele personalŭ alŭ împĕratuluĭ Rusieĭ.

Se telegrafiaḑă din Viena către *Times*: «Se confirmă că negocierile actuale se facŭ asupra întreguluĭ tratatŭ de la San Stefano maĭ multŭ de câtŭ asupra părţilorŭ acestuĭ tratatŭ.

„Scopulŭ călătorieĭ comteluĭ de Şuvaloff este de a face cunoscutŭ guvernuluĭ rusŭ vederile guvernuluĭ englesŭ privitóre la modificările ce suntŭ trebuincióse a se aduce tratatuluĭ de la San Stefano. Comitele Zichy s'a reîntorsŭ la Constantinopole unde se urméḑă negocierĭ prietenescĭ asupra cestiuniĭ de întórcerea în patriă a refugiaţilorŭ bosnecĭ şi herzegovinenĭ.

Daily Tellegraph chiamă călĕtoria conteluĭ Şuvaloff o misiune pacifică. Elŭ plécă cu conclusiunĭ precise asupra cererilorŭ englese; se va sili deci se consilieḑe vederile Engliterĕĭ cu scopulŭ şi cu voinţa Impĕratoruluĭ.

S'avem norocire!

Deschiderea grădineĭ Raska

STAGIUNEA DE VÉRĂ 1878

— —

Theatru francesŭ sub Direcţiunea

D-neĭ EMILIA KELLER

Mare orchestră Complectată din nuoŭ cu Artiştiĭ ceĭ maĭ bunĭ sub direcţiunea D-luĭ

LOUIS WIEST

SALLE DE L'ATHENÉE

Jeudi le 27 Avril 1878

Concert

Donné par

E. A. HÜBSCH

avec le concours bienveillant de

M-lle Mora, M-rs Edgard de Herz, Milde, Paschill et Weinetter

Prix des Places: 1-éres 10 fr., II-mes 5 fr.

On commencera à 8½ heuresprecises.

DIN CAUSA DE PLECARE

Vêndare imediată

Şi

AVANTAGIOASA

Desfacere de o instalaţiune complectă din cele maĭ elegante mobile, de Paris, pentru maĭ multe odăĭ, precumŭ: bronḑurĭ, tablourĭ, objecte de artă, serviciurĭ de masă, hamurĭ pentru 1 séŭ 2 caĭ, caretă, etc., etc.

A se adresa 138, strada Mogoşóeĭ peste drumŭ de ministerulŭ Financelorŭ, etagiulŭ de josŭ, alŭ caselorŭ Nicolescu, în tóte ḑilele de la 1 până la 6 ore dupĕ amiaḑĭ.

Locŭ de cură climatică şi băĭ de nomolŭ (Soolbad) la Ausee în Styria. Sesonu începe la 1 Maiŭ. Informaţiunile se vorŭ da cu cea maĭ mare mulţumire de Dr. *Veth*

Doctorulŭ băilorŭ.

Anunciŭ de tot importantŭ

Marele Hotel Concordia

proprietatea fraţilorŭ Hagi Jecu

Din Buzĕŭ

Din causa mareĭ crise ce bântue ţara nóstră de la unŭ timpŭ considerabilŭ încoa, rĕmâindŭ ne arendatŭ, sub-semnatulŭ proprietarulŭ acestuĭ imobilŭ, vĕḑêndu-mĕ forţatŭ a lua acéstă sarcină cu întreţinerea luĭ ca pe de-o-parte a nu se negligia interesele, iarŭ pe de alta a putea satisface dorinţele Onor. Voiajorĭ şi visitatorĭ, ce vorŭ bine-voi a frecuenta acestŭ Stabilimentŭ, spre a putea rĕmânea mulţumiţĭ complectŭ, amŭ luatŭ iniţiativa de a face o radicală reparaţiune atâtŭ la Cazinu Restaurantŭ rândulŭ de josŭ precumŭ şi la Hotelulŭ Concordia etagiulŭ de susŭ fără a cruţa timpŭ, cheltuelĭ şi ostenelĭ, terminândule, zugrăvindulŭ şi mobilândule pe tóte din noŭ unde amŭ formatŭ totŭ o dată şi alte şapte camere pendinte, şi patru salóne la faţă fórte spaţióse, splendid mobilate, tóte acestea le pun la disposiţia Onor. Voiajorĭ şi Visitatorĭ, unde sper că vor putea găsi tóte mulţumirile, liniştea şi alimentările cele maĭ gustóse cu serviciulŭ celŭ maĭ promptŭ, şi spre a putea fi în curentŭ cu timpulŭ de faţă ca să potŭ combate criza, amŭ făcutŭ o reducere la tarifa Hoteluluĭ cu 40%.

NB. Suntŭ avisaţĭ toţĭ D-niĭ Voiajorĭ şi Visitatorĭ a nu da ascultare calomniatorilorŭ şi birjarilorŭ ce voescŭ a vĕ transporta pe la alte locurĭ fiindŭ părţĭ interesante, ci pipăiţĭ şi veţĭ vedea adevĕrulŭ.

Tarifa Hoteluluĭ.

Fiindŭ informatŭ că mulţĭ din D-niĭ voiajorĭ suntŭ induşĭ în eróre de calomniatorĭ că preţurile din tarifa hoteluluĭ suntŭ prea scumpe o publicămŭ spre cunoscinţă:

Clasa I. Salon 3 fr. de persónă.
Clasa II. Cameră 2 fr. de persónă.
Clasa III. Cameră 1 fr. de persónă.
1 lumânare 50 banĭ.
1 porţie de lemne 16 bucăţĭ 1 franc.
1 porţie mică 8 bucăţĭ 50 banĭ.

Proprietarŭ, H. M. Jecu.

Lotăria de Hamburg

Autorisată și garantată de guvernulŭ germanŭ la Hamburg. Acéstă loteriă conține 91,000 losurĭ și 49,600 câștigurĭ, următórele câștigurĭ marĭ sunt de făcutŭ în casul celŭ maĭ norocos:

Unŭ premiŭ principalŭ de

375,000 Mărcĭ

séŭ

500,000 Leĭ noĭ

maĭ încolo:

1 à 250,000	6 à 15,000
1 à 125,000	1 à 12,000
1 à 80,000	23 à 10,000
1 à 60,000	4 à 8,000
1 à 50,000	2 à 6,000
2 à 40,000	31 à 5,000
1 à 36.000	74 à 4,000
3 à 30,000	200 à 2,400
1 à 25,000	412 à 1,200
5 à 20,000	etc. Marcĭ

Tóte 49,600 de câștigurĭ se tragŭ în 7 Clase carĭ se succedŭ repede.

La acestŭ jocŭ de norocŭ grandiosŭ, subsemnata casa de bancă espediază:

Losurĭ originale intregi à 48 Leĭ noĭ
Losurĭ originale jumĕtățĭ à 24 Leĭ noĭ

Fie-care comandatorŭ primesce losurile originale valabile pentru întâiele 3 Clase. Dupĕ terminarea tragerilorŭ acestorŭ 3 Clase se trimite participătorilorŭ din vreme conform sensuluĭ alŭ programeĭ tragerii, losurĭ originale nouĕ pentru cele 4 Clase următóre, astŭ-felŭ că fie-cine are ocasiune d'a participa la tóte 7 Clase. Imediatŭ dupĕ terminarea fie-căreĭ tragere, fiă-care posesorŭ de losurĭ fără ca se maĭ facă reclamațiune, primesce lista oficială detaliată a resultatuluĭ. Sumele câștigate se plătescŭ îndată, făcêndu-se plata și la domiciliulŭ câștigătorilorŭ și în moneda română. Plata câștigurilorŭ se efestuéză sub controlulŭ guvernuluĭ germanŭ la Hamburg. Toțĭ carĭ dorescŭ să maĭ participe la 1-a tragere de câștigŭ, se bine voiască a transmite comandele cu deplînă încredere și directaminte imediatŭ séŭ celŭ maĭ târḑiŭ, până la

20 Maiŭ a. c. s. n.

Costulŭ losurilorŭ comandate se póte transmite în bilete de bancă francesă socotindu-se 1 L. n. franculŭ, în fiorinĭ austriacĭ socotindu-se 2 L. n fiorinul. Precum și în mărcĭ de postă române.

Imediatŭ dupĕ primirea sumeĭ, losurile originale se espediază, fie-care timitere de lose e însoțită de programulŭ oficialŭ alŭ tuturorŭ tragerilorŭ.

Ținemŭ Corespondințe române, între Hamburg și România timpŭ de postă 70 de ore.

A. Löwenherz

Bancherŭ

(Germania) **Hamburg**

DISTINSUL MAGASIN

No. 2. Strada Selarĭ No. 2. No. 2. Strada Selarĭ No. 2

LA CAVALERU DE MODE

Aŭ priimitŭ unŭ imensŭ asertiment de

HAINE BARBATESTI

pentru sesonulŭ de Primă-vară și Vară din Stofele cele maĭ moderne; Confecțiune dupĕ noulŭ Journal. Previnem pe numerósa nóstră Clientelă & Onor. Publicŭ a profita de acéstă ocasiune. Prețurĭ fórte moderate.

Fréres M. Iscovitch

32—2—11

ASTHME

CIGARETTE INDIENNE

CU CANNABIS INDICA

De GRIMAULT & Cie, pharmaciști la Paris

Este d'ajjunsŭ d'a aspira fumulŭ Cigaretelorŭ cu *Cannabis indica*, pentru a face se dispare *asthmulŭ* celŭ mai violentŭ, *tussea nervóssă*, *răgușeala*, *stingerea voceĭ*, *nevralgiile faciale*, *insomnia* și pentru combatterea *phthisieĭ laryngite*, și toate affecțiunile căilorŭ respiratóre. — *Fie care cigarettă pórtă semnătura* GRIMAULT & Cie

Depositŭ in principalele Pharmaciĭ.

MALADIĬ DE PEPTŬ CURARISSITE PRIN

SIROPU D'HYPOPHOSPHITŬ DE CALCE

de **GRIMAULT** & Cie, Pharmaciștĭ la Paris

Acestŭ Siropŭ produce in totŭ dé-una resultaturile celle mai rapide și celle mai satisfăcătóre. Publiculŭ este ingelatŭ cândŭ nu iĭ se dă unŭ *Flaconŭ ovalŭ* și unŭ *Siropŭ rosatŭ* cu semnătura GRIMAULT et Cie.

Elŭ calméḑă *tussea*, face se dispare *Sudorile nocturne*, curarisesçe *Bronchitele*, *Catarrhele*, *Răgușelile*, *Consompțiunile*, *Phthisia* și opreșce *Frigurile lente* care distrugŭ forțele bolnavuluĭ.

Depositŭ in principalele pharmaciĭ.

De vêndare la Noua Typographie Națională hârtie stricată (maclatură) cu tul de 1 franc ocaua.

Unŭ copilŭ perdutŭ!

Venerĭ la 21 corent, 10 ore diminéța, a dispărutŭ slujnica Andușea, țigancă, cu copila subsemnatuluĭ; Poliția a fostŭ deja avisată, cu tóte acestea se promite o bună recompensă, acelora ce vorŭ găsi copila mea, în vêrstă de 15 lunĭ, cu următórele semne: la față smeadă, cu o aluniță în partea dréptă a frunteĭ, patru dințĭ în gură, duoĭ susŭ și duoĭ josŭ, ochiĭ marĭ și negri nu umblă încă, îmbrăcată cu o rochiță de oxford și o scurteicuță de cașmir negru, respunde la numele de Rebeca.

Bondi Almosmino tatăl copileĭ
Strada Păstoruluĭ No. 6, Colórea de Albastru

400,000 scândurĭ și dusumele

de fie care dimensiĭ de prima qualitate pentru lucru de dulgherĭ și tâmplarĭ precum și lemne de construcțiă se vinde cu prețŭ fórte moderatŭ și fixe la depositulŭ meŭ vis-a-vis de fabrica de tutunŭ.

Lessel

FARMACIA LA „VULTURUL DE AUR"

S'a mutatŭ la St. Gheorghe

Calea Mogoșoi Otelŭ „Petersburg"

în fața ministeruluĭ financelor

Acéstă farmacie, deja bine cunoscută onor. public alŭ capitaleĭ, speră că în noulŭ eĭ localŭ se va bucura totŭ de aceașĭ încredere bine voitóre ca și maĭ 'nainte.

10—2 *Josif Thois*

ANUNCIU DE NOROCU

Câștigul principal evaluat 375000 mărcĭ

Câștigurile sînt garantate de Stat

invitațiune la participarea

șanselor de câștigurĭ

ale mărcilor trageri de premiurĭ garantate de Statul din Hamburg, în care:

8 Milióne 600,000 reichsmarcs

trebue negreșit a eși

In aceste tragerĭ avantagióse, conținêndŭ următorulŭ prospectŭ numaĭ 91,000 loturĭ, eșindŭ câștigurile următóre:

Spre sciință: 1 câștigŭ evaluéză 375,000 reichsmarcs, apoĭ reichsmarcs 250,000, 125,000, 80,000, 60,000, 50,000, 3 orĭ 40,000, și 36,000, 4 orĭ 30,000, și 25,000, 11 orĭ 20,000 și 15,000, 24 orĭ 12,000, și 10,000, 37 orĭ 8,000, 6,000 și 5,000, 76 orĭ 4,000, 3,000 și 2,500, 206 orĭ 2,400, 2,000 și 1,500, 412 orĭ 1,200, 1356 orĭ 500, 300 și 250, 30,628 orĭ 200, 175, 150, 138, 124 și 120, 16,839 orĭ 94, 70, 67, 50, 40 și 20 reichsmarcs, carĭ vor eși negreșit în 7 părțĭ într'un timp de câte-va lunĭ.

Cea d'ântêiu tragere este oficialmente fixată și lotu original întregŭ costă numaĭ . . . francĭ 7. 50 c.
o jumĕtate de lot original numaĭ. francĭ 3. 75 c.
un sfert de lot original numaĭ . . francĭ 1. 87½ c,

și expediezŭ aceste loturĭ originale garantate de către Stat (prin promisiunĭ interdise) chiar și în părțile cele maĭ depărtate, trimețêndu-se suma francată într'o scrisóre francată modul celŭ maĭ comodŭ. Fiă-care participant va primi de la mine într'unŭ modŭ gratuitŭ cu lotulŭ originalŭ asemenea prospectu originalŭ sigilatŭ cu pecetea Statuluĭ și imediatŭ dupĕ tragere, lista oficială, fără a mi se cere. Plata și trimeterea sumelorŭ câștigate se fac prin mine direct și prompt interesanțilorŭ și sub discrețiunea cea maĭ absolută.

Sunt rugațĭ de a adresa întocmirile până la

15 Maiŭ crt.

la începutulŭ epoceĭ viitóre a trageriĭ cu tótă încrederea la

Samuel Heckscher senr.

Bancher și comptoir de schimb la Hamburg
(Ville libre)

Celŭ din urmă cu data de 3 Aprilie corent maĭ mulțĭ din clienții meĭ aŭ avut noroc de a câștiga la mine

Cel maĭ însemnatŭ câștigŭ

IANCU COSTESCU

Decoratorŭ de Pompe Funebre

100. Calea Moșilorŭ No. 100

Se recomandă Onor. publicŭ, că póte satisface orĭ-ce cererĭ de asemenea specialitate, posedând dricurĭ de lucsŭ, cosciugurĭ fine. Se atrage maĭ cu deosebire atențiunea onor. publicŭ, recomandândŭ unŭ dricŭ sistemŭ nuoŭ cu leĭ de o formă admirabilă și de luxŭ, pe care nimenĭ dintre decoratorii de pompe funebre din Bucurescĭ, nu póte avea unulŭ asemenea. Totŭ odată maĭ rogŭ pe onor. public, a nu da creḑĕmênt acelor ce se laudă, că suntŭ tovarășiĭ meĭ, făcêndu-le cunoscutŭ că nu conducŭ acéstă afacere de câtŭ numaĭ eŭ singurŭ.

Tóte comandele se face cu prețurĭ multŭ maĭ moderate ca orĭ unde.

Numaĭ la Bazar de France

EN GROS NUMAI EN DETAIL

LA

BAZAR DE FRANCE

Cel maĭ mare magasin special de încălțăminte pentru

BARBATI, DAME ȘI COPII

Sub firma:

SAL. WEISERMAN

STRADA CAROL I, No. 8 (CURTFA VECHE)

Aŭ sosit:

pentru sesonul de Primă-véră imense quantitățĭ de incălțăminte în tóte fasónele și cele maĭ nouĭ precum urméză:

PENTRU BARBAȚI	PENTRU DAME
Ghete à la **Beaconsfield** și **Nortchote**, Polonese à la **Lord Derbi** și **Hartington** și Pantofi à **Paris** și **Mexique**.	Polon. de **Chevreeu, Glacé** & **Chevreau Satin**, Pantofĭ **Barettes** à la **Grece, Breton, Russo** și **Japoneze**.

ȘI PENTRU COPII tóte fasónele și cele maĭ nuoĭ.

a se remarca fabricele:

Maison F. Pinet à Paris	Franz Hulla à Wienne
pentru Dame și Copiĭ	*pentru Bărbați*

Incuragiatŭ fiind de succesele dobêndite într'unŭ timpŭ așa de scurtŭ, de la deschiderea acestuĭ Magasinŭ, dândŭ probe despre soliditatea Mărfurilorŭ și eftinătatea prețurilorŭ. Nu maĭ puținŭ amŭ ferma convicțiune că Onor. P. T. Publicŭ va bine voi a se convinge și de astă dată de anunciarea mea și sperŭ că va fi pe depiinŭ satisfăcutŭ.

Pentru numeróse visite invitŭ cu tótă stima

SAL. WEISERMAN

Numaĭ la Bazar de France

Decorată cu medalia de aurŭ de I-a clasă pentru arte și industriă.

SUTE DE MII DE OAMENI

datoréḑă singurul lor pĕr, singuruluĭ și celuĭ maĭ sigur remediŭ pentru

CRESCEREA PERULUI

Nimicŭ nu este maĭ bunŭ pentru conservarea și accelerata crescere decât

Pomada de Reseda-Kraeusel

Recunoscută și vestită în tóte părțile lumiĭ, esaminată de autoritățile medicale, curonată cu cele maĭ strălucitóre și cele maĭ eficace succese patentată de

Majestatea Sa C. C. Apostolică Imperat JOSIF I de Austria, Regele Ungarieĭ s. c. l.

cu privilegiŭ din 18 Noembrie 1865, No. 1892 pentru tóte statele C. C. Austro-Ungare.

Intrebuințarea regulată a acesteĭ pomade produce chiarŭ la locurile cele maĭ chiele ale capuluĭ o abondență crescere de pĕrŭ, perĭ roșiĭ și cenușiĭ pĕrŭ bunŭ care întăresce pelea pĕruluĭ într'o manieră miraculósă, depărtéḑă în puține ḑile fie-care formare de mătréță, opresce îndată căderea pĕruluĭ și 'ĭ dă o strălucire naturală și *o formă untulósă*, preservându'lŭ de albire până la bĕtrânețea cea maĭ înaintată.

Prin prea plăcutulŭ sĕŭ mirosŭ și eticheta sea magnifică este dênsa o împodobire pentru cea maĭ elegantă masă de toaletă.

Prețul unuĭ borcan cu instrunție (în 7 limbĭ) 4 fr., debitanțiĭ vor primi presente considerabile.

Fabrica și Depoul central d'espedițiune en gros și detail la

CARL POLT

Parfumeuer și profesorŭ de maĭ multe privilegie în Viena.

Josefstadt Piaristengasse No. 14.

Către care sunt a se adresa tóte comandele. Comande pentru străinătate se vorŭ efectua numaĭ comptant.

Depoul central: în Bucurescĭ, numaĭ la D-niĭ Josef Kuhnel la Malakoff Palatul Dacia și Iónŭ Niculescu comerciantŭ, Strada Lipscanĭ No. 6—7. In Galați, la Marino Curtovich Pharmacia St. Gheorghe și Vasile Curtovich Pharmacia Domnéscă. In Ploescĭ, la G. G. Popp, pharmacia la Esculap. In Iașĭ la Gustav Schüller, pharmacist.

50—2p.s.—12

Bucurescĭ. — No. 24. Noua Typographie Națională, C. N. Rădulescu, Strada Academieĭ No. 24. — Bucurescĭ.

Sâmbătă, 29 Apriliŭ 1878. In Bucurescĭ şi dictricte 10 banĭ numĕrulŭ Anulŭ VIII No. 1811.

TELEGRAPHULU

Preţiul abonamentuluĭ: pe an 24 l. pe 6 lunĭ 12 l. pe 3 lunĭ 7 leĭ; în districte pe an 30 l. pe 6 lunĭ 15 l. pe 3 lunĭ 8 l.
Orĭ ce abonamentŭ neinsoţitŭ de valóre se refusă.
Abonamentele se face numaĭ de la 1 şi 15 fie-căreĭ lunĭ.

Redactorŭ-şefŭ, Ion C. Fundescu.

Pentru abonamente, reclame şi anuncĭurĭ, a se adresa la Administraţie: NOUA TYPOGRAPHIĂ NAŢIONALE, Strada Academieĭ No. 24.
Pentru Francia: *la Société Havas, Laffite & C-nie* 8 Place de la Bourse Paris.
Pentru Austria şi Germania, la D-nu *Philipp Löb* Wien, Eschenbachgasse 11.
Pentru Londra la D-nu *Eugene Micoud* 81 Fleet Street, E. C. — Pentru Hungaria la D-nu *Moritz Weitz* Buda-pest Servitenplatz No. 5.

Preciul Anuncĭurilor: linia mică pe pagina IV, 15 banĭ, reclame pe pagina III 1 leŭ, pe a II 2 leĭ, şi pe a I 3 leĭ.
Pentru rubrica inserţ. şi reclame, redacţia nu este responsabilă.
Epistolele nefrancate se refusă şi articoliĭ nepublicaţĭ se ardŭ.

Girantŭ responsabilŭ. *Dimitrie Christea*

Vinerĭ $^{28}/_{10}$ Apriliŭ. — (1849). Heliade, Tel şi Golescu, daŭ unŭ protestŭ guvernuluĭ Francesŭ contra Convenţieĭ de la Balta-liman.

SCIRI TELEGRAPHICE

(Serviciulŭ ḑiarelorŭ streine)

Londra, 7 Maiŭ. — *Times* ḑice că în Parlamentŭ va veni în discuţiune cestiunea: déca trimiterea contigentuluĭ indianŭ la Malta este o mĕsură legală şi justificată de politică.

Berlin, 7 Maiŭ.—Călĕtoria comiteluĭ Şuvaloff la Petersburg are de scopŭ o dare de sémă personală despre situaţiunea din Londra. Şuvaloff arŭ fi convinsŭ că, pe basa concesiunilorŭ făcute până acumŭ de Rusia, este imposibilă o înţelegere cu Englitera.

Varna, 7 Maiŭ. — Dupe ocuparea Fravadieĭ, pichetulŭ de cavalerie şi detaşamentulŭ de zapciĭ, care se aflaŭ acĭ, s'aŭ retrasŭ la Şumla. Fiindŭ că calea militară care duce la Şumla şi care se întinde d'a lungulŭ drumuluĭ de ferŭ trece prin Pravady, şi fiindŭ-că ruşiĭ respingŭ tóte colónele de trenurĭ destinate pentru armata turcéscă, nuoulŭ comandantŭ alŭ Şumleĭ a luatŭ disposiţiunĭ ca tóte transporturile militare sĕ se facă pe malulŭ dreptŭ alŭ Dunăriĭ, prin strâmtórea formată de stâncĭ şi care dă la Calericea în platoulŭ de la Şumla.

Garnisóna ruséscă din Pravady se compune dintr'unŭ batalionŭ din regimentulŭ Borodini, dintr'unŭ escadronŭ de husarĭ şi dintr'o secţie de artilerie de munte cu douĕ tunurĭ de patru. Atâtŭ Fuad-paşa câtŭ şi guvernorul civilŭ Fahri-bey aŭ cerutŭ de la Stambulŭ ordine relative la atitudinea ce trebue sĕ adopte faciă cu garnisóna rusécă din Pravady.

Conttantinopole 7 Maiŭ. — Layard a făcutŭ Sâmbată comunicărĭ detailate luĭ Safvet-paşa despre stare negociaţiunilorŭ dintre Rusia şi Englitera, relativŭ la retragerea de o dată din apropierea Constantinopoleluĭ. In urma acestor comunicărĭ, ceĭ din Dolma-Bagce se deciseră, maĭ nainte de tóte, sĕ aştepte resultatulŭ acestorŭ neciaţiunĭ şi apoĭ sĕ ia o hotărîre în privinţa evacuăriĭ Şumleĭ, Batumuluĭ şi a Varneĭ.

Pera, 7 Maiŭ.—In urma disposiţiunilorŭ luate de ambasadoriĭ Germanieĭ şi alŭ Engliteréĭ, principele Reuss şi d. Layard, comandanţiĭ vaselorŭ de resbelŭ germane şi englese aflate acĭ s'aŭ aranjatŭ d'a nu acordra matrosilorŭ lor libertatea în aceiaşĭ ḑi, spre a evita încăerăcĭ ca acelea carĭ aŭ avutŭ locŭ maĭ ḑilele trecute.

Pera, 7 Maiŭ. — Pentru socotéla Englitereĭ s'aŭ formatŭ deja 30 escadróne cercheşĭ. Erĭ li s'a împărţitŭ arme.

Londra, 7 Maiŭ. — Chemarea comiteluĭ Şuvaloff la Petersburg este privită ca o simptomă favorabilă păciĭ. Chiarŭ comitele Şuvaloff a cerutŭ sĕ mérgă la Petersburg, spre a grăbi negociaţiunile între Englitera şi Rusia printr'o comunicaţiune directă.

Londra, 7 Maiŭ. — (*Camera Comunelorŭ*). — La o intrebare a luĭ Hartington, sir Northcote ḑice că negociaţiunĭ fórte viĭ aŭ avutŭ şi aŭ încă locŭ între Rusia şi Englitera. Acumŭ, o discuţiune asupra acestorŭ negociaţiunĭ, este desavantagiósă intereselorŭ Statuluĭ. Negociaţiunile în privinţa turburărilorŭ din Thesalia sunt aprópe d'a fi încheiate; d-sa speră într'o pacificare apropiată. Trimiterea de trupe indiene era decisă de multŭ; o anunţare de maĭ nainte a acesteĭ mĕsurĭ era nefolositóre. O desbatere asupra acesteĭ cestiunĭ este necesară din causa cereriĭ de credite.

Fawcett şi Campbell atacă întrebuinţarea de trupe indiene în Europa. Eĭ se îndoiesc de înţelepciunea unuĭ asemenea demersŭ, care ascunde pericolulŭ despre întrebuinţarea unorŭ asemenea trupe în Englitera.

Harcourt se îndoiesce că guvernulŭ a avutŭ dreptulŭ sĕ întrebuinţeze asemenea trupe fără consimţimêntulŭ Parlamentuluĭ.

Sir Northcote apĕră demersulŭ guvernuluĭ, care este negreşitŭ fórte importantŭ, dérŭ care n'a fostŭ altŭ-ceva de câtŭ o mĕsură d'a strămuta forţe de la o parte a imperiuluĭ la cea-l-altă. Parlamentulŭ are în acéstă privinţă acelaşĭ dreptŭ pe care 'lŭ are şi asupra tutulor celorŭ-l-alte forţe britanice, adică combaterea creditulul privitorŭ la ele. Demersulŭ a fostŭ constituţionalŭ. Intrebuinţarea de trupe indiene în Englitera este interḑisă de lege.

Northcote menţine declaraţiunea sa făcută înaintea vacantelorŭ şi ḑice că politica guvernuluĭ a rĕmasŭ ne-schimbată şi că nu este nicĭ unŭ motivŭ pentru o îngrijire maĭ mare; acéstă politică ţinteşte la dobândirea uneĭ soluţiunĭ pacefice şi satisfăcătóre a cestiuniĭ orientale. Elŭ repetă, că nu vede acumŭ nicĭ unŭ motivŭ pentru a crede că astăḑĭ esistă maĭ puţină probabilitate ca maĭ nainte pentru o asemenea soluţiune. Speranţele arŭ putea însĕ sĕ fie înşelate şi de acea suntŭ trebuincióse mĕsurĭ.

Constantinopole, 7 Maiŭ. — In privinţa evacuăriĭ Şumleĭ, Pórta s'a supusŭ la cererea Rusieĭ. Varna şi Batum nu vorŭ fi însĕ evacuate pentru momentŭ.

(*Die Presse*).

Paris, 7 Maiŭ. — Alegerile de a-l-altă erĭ aŭ datŭ de resultatŭ şése republicanĭ şi unŭ bonapartistŭ.

La République francaise négă dreptul Rusieĭ d'a cere o despăgubire pentru sacrificiele făcute, fiindŭ-că Rusia a făcutŭ resbelulŭ fără unŭ mandatŭ europeanŭ şi numaĭ pentru interesele ruseştĭ.

Londra, 7 Maiŭ. — *Daily News* anunţă, din Constantinopole: Posiţiunea Sultanuluĭ este fórte periclitată, şi numaĭ presinţa ruşilorŭ a împedicatŭ până acumŭ detronarea sea. In cursulŭ sĕptămêneĭ trecute era hotărîtă chiarŭ şi ḑiua pentru revoluţiune, cu tóte acestea conspiratoriĭ îşĭ schimbară planulŭ lorŭ, fiindŭ-că nu suntŭ sicurĭ despre atitudinea ce vorŭ lua ruşiĭ faciă cu o revoluţiune. Corespondentulŭ observă că acésta depăndă de la tendinţa revoluţiuniĭ. Acumŭ predomină influinţa englesă. Sultanul este totŭ atâtŭ de urîtŭ de miniştriĭ şi de paşĭ ca şi de poporŭ.

Pórta a adresatŭ o Notă către puterĭ, în care ea declară că nu póte evacua Batumulŭ, Şumla şi Varna păr ă cândŭ ruşiĭ nu se vorŭ retrage şi vorŭ evacua Adrianopole.

Times anunţă că concesiunile ruseştĭ nu conţinŭ depunerea tractatuluĭ de la San Stefano.

Berlin, 7 Maiŭ. — Totŭ nu se cunósce prin cercurile diplomatice lucrurĭ maĭ detaliate despre concesiunile ruseştĭ faciă cu Englitera. Nu s'a datŭ însĕ unŭ rĕspunsŭ înscrisŭ din partea Englitereĭ. Negociaţiunile continuă. Şuvaloff a plecatŭ de la Londra la Petersburg spre a da relaţiunĭ în persónă. Sgomotulŭ rĕspânditŭ în acéstă privinţă de *Agenţia rusă* se arată ca adevĕratŭ. Vrednicŭ de observatŭ este numaĭ că *Norddeutsche Allgemeine Zeitung*, amintindŭ acestŭ sgomotŭ, adaogă şi desminţirea scireĭ că Adlerberg arŭ fi desemnatŭ ca succesorŭ alŭ principeluĭ Gorcéakoff. Se confirmă amesteculŭ Ţaruluĭ în negociaţiunĭ în sensŭ paceficŭ. Ceĭ ce împresóră pe împĕratŭ 'ĭ-arŭ fi probatŭ că continuarea politiciĭ luĭ Gorceakoff arŭ aduce ne-apĕratŭ resbelulŭ.

Este falşe scirea dată de *Standard*, că Germania voeşte sĕ se însĕrcineḑe cu depunerea tractatuluĭ de la San Stefano înaintea Congresuluĭ. Se ḑice că Bismarck arŭ fi acum maĭ multŭ ca totŭ d'auna contra începeriĭ Congresuluĭ, întru câtŭ nu vorŭ fi regulate maĭ din nainte tóte cestiunile preliminariĭ.

Londra, 7 Maiŭ. — *Lloyd* a primitŭ următórea scire de la corespondentulŭ sĕŭ din New-Yorck: Rusia a cumpĕratŭ din America cincĭ vapóre marĭ.

Rĕscóla din Rumelia creşte. Forţele principale ale insurgenţilorŭ se urcă la 30,000 ómenĭ, fără bandele cele împrăştiate. Mulţime de grecĭ s'aŭ unitŭ cu insurgenţiĭ.

Belgrad, 7 Maiŭ. — Maĭ multe miĭ de ómenĭ, arnăuţĭ musulmanĭ din Vechea-Serbie, suntŭ deja sub arme şi aŭ şi pornitŭ contra trupelorŭ sêrbeştĭ. Prin urmare în curêndŭ vorŭ avea locŭ micĭ ciocnirĭ.

Bucureştĭ, 7 Maiŭ. — Alŭ 12-lea corpŭ rusescŭ de armată intră de vre-o câte-va ḑile în România şi ocupă înălţimile din giurulŭ Bucureştilorŭ, care eraŭ ocupate până acumŭ de alŭ 11-lea corpŭ de armată. Acesta a luatŭ direcţiunea spre Oltŭ şi Piteştĭ. Guvernulŭ, printr'o Notă-circulară către agenţiĭ sĕĭ din străinătate, a protestatŭ contra acesteĭ nuoĭ ocupaţiunĭ.

(*Neue freie Presse.*)

Londra, 7 Maiŭ. — *Oficiul Reuter* anunţă, din Constantinopole: Intre Rusia şi Turcia s'a încheiatŭ o convenţiune pentru reîntórcerea emigraţilorŭ, carĭ vorŭ trebui sĕ fie escortaţĭ de trupe ruseştĭ prin localităţile care suntŭ în afară din Noua Bulgarie şi care suntŭ ocupate de ruşĭ.

Constantinopole, 7 Maiŭ. — S'aŭ ivitŭ ne-înţelegerĭ între Sadyk-paşa şi Mehemed Ruşdi-paşa, din causa promisiuneĭ dată de Pórtă pentru evacuarea Şumleĭ, Batumuluĭ şi Varneĭ, din ceea-ce se crede că va resulta retragerea celuĭ din urmă. Prin cercurile militare de aicĭ se vorbeşte că Abdul Kerim-paşa şi Redif-paşa vorŭ fi rechemaţĭ în curêndŭ din esilulŭ lorŭ.

Londra, 7 Maiŭ. — *Oficiul Reuter* anunţă că comitele Şuvaloff este aşteptatŭ sĕptămâna acésta în Petersburg. Visiteĭ séle i se atribue o mare importanţă. Comitele Şuvaloff nu va sta în Petersburg maĭ multŭ de patru-spre-ḑece ḑile.

Petersburg, 7 Maiŭ. — *Agenţia Havas* scrie: Corespondinţa din Petersburg a ḑiaruluĭ *Times*, în care suntŭ enumerate concesiunile pe basa cărora Rusia s'arŭ înţelege, este esagerată; maĭ alesŭ datele suntŭ prea precise. Cabinetulŭ imperialŭ 'şi-a esprimatŭ disposiţiunile séle pacefice, în presupunerea că va ajunge la scopulŭ pentru care a întreprinsŭ resbelulŭ.

Este probabilŭ că comitele Şuvaloff va sosi duminică acĭ.

Bucurescĭ, 7 Maiŭ. — In urma uneĭ invitaţiunĭ a comisarilorŭ ruso-turcĭ din Philipopole, patru din capiĭ insurgenţilor s'aŭ dusŭ în sus citatulŭ oraşŭ, şi negociaţiunile de paceficare vorŭ trebui sĕ încépă îndată. Cu tóte acestea comisariĭ turcĭ aŭ declaratŭ că instrucţiunile lorŭ constaŭ numaĭ în aceea d'a face pe mustehafiziĭ carĭ se află printre insurgenţĭ şi carĭ aparţinŭ la armata luĭ Suleiman-paşa, ca sĕ depue armele. Érŭ faciă cu ceĭ-l-alţĭ insurgenţĭ, eĭ vorŭ avea o atitudine cu totulŭ pasivă.

(*Fermden-Blatt*).

A se vedea ultime scirĭ pe pagina III.

BUCURESCI, 28 APRILIU

Nicĭ unŭ ḑiarŭ din străinătate, nicĭ unŭ diplomatŭ alŭ Rusieĭ séŭ alŭ orĭ-căreĭ alte naţiunĭ, n'a susţinutŭ că ministerulŭ Brătianu arŭ fi luatŭ vre o dată angajamente către guvernulŭ din Petersburg pentru retrocedarea Basarabieĭ, că arŭ fi datŭ speranţa puterniculuĭ colosŭ de la Nord, că într'o ḑi i se va ceda acea limbă de pămêntŭ care ne pune în comunicaţie cu Marea. Numaĭ reacţiunea de la noĭ din ţéră repetă ḑilnicŭ acéstă nedemnă calomniă, numaĭ ea are curagiulŭ sĕ afirme aceia ce nicĭ unŭ streinŭ, nicĭ o gazetă streină nu a făcut'o până acumŭ. D. Brătianu, ḑicŭ eĭ, a tratatŭ cestiunea Basarabieĭ la întrevederea de la Livadia, de la Chişineŭ, de la Ploeştĭ, etc. In tóte aceste ocasiunĭ s'a angajatŭ, a promisŭ, pentru ca sĕ capate graţia de a maĭ fi ţinutŭ la putere!

Orĭ câtŭ de multŭ interesŭ arŭ pretinde reacţia că pune pentru ţéră prin lăcrămile de crocodilŭ ce varsă ḑilnicŭ pe mormêntulŭ martirilorŭ din Bulgaria; orĭ câtŭ de resunătóre arŭ fi frasele cu carĭ însoţesce tóte acusaţiunile de trădare ce face guvernuluĭ Brătianu, nu póte sĕ fie cine-va care sĕ nu védă îndată falşitatea şi perfidia ce conţine afirmaţiunea reacţieĭ privitóre la întrevederile de la Livadia, Plouescĭ, etc.

Toţĭ sciŭ că d. prim ministru şi întregŭ ministerulŭ a declaratŭ solemnŭ înaintea corpurilorŭ legiuitóre, în maĭ multe rândurĭ, că nu a luatŭ nicĭ unŭ angajamentŭ către ruşĭ în acele ocasiunĭ; că principele Gortcheacoff şi colegiĭ sĕĭ nu numaĭ nu 'ĭ aŭ făcutŭ nicĭ o propunere privitóre la retrocedarea Basarabieĭ, dérŭ încă aŭ protestatŭ că Rusia arŭ fi meditândŭ ceva, cândŭ aŭ fostŭ întrebaţĭ de d. Brătianu, îngrijatŭ de sgomotele ce se respândise. Eĭ bine, în contra acestorŭ declaraţiunĭ solemne făcute cu ocasiunea interpelărilorŭ din Cameră şi din Senată, nicĭ o voce nu s'a ridicatŭ în contra afirmaţiuneĭ d-luĭ Brătianu; nicĭ un diplomat rus, nicĭ un ḑiar streinŭ nu a ḑisŭ că guvernulŭ nostru luase angajamentele ce 'ĭ se aruncă în spinare; numaĭ reacţiunea pasionată, egoistă, învăpăiată de dorulŭ puteriĭ, a creḑutŭ patrioticŭ se înegréscă pe miniştriĭ ţĕriĭ, sĕ dea streinilorŭ arme de luptă în contra eĭ, la carĭ aceştia nu se gândise şi avusese pudórea a nu le inventa.

Amŭ dori însĕ ca ḑiarele conservatóre sĕ ne rĕspunḑă: Era óre cu putinţă ca ruşiĭ sĕ nu invóce angajamêntele d-luĭ Brătianu, déca ele arŭ fi existatŭ, angajamênte carĭ le arŭ fi fostŭ de unŭ mare folosŭ? Era óre cu putinţă ca eĭ sĕ trécă cu vederea peste acéstă armă puternică, care le-arŭ fi datŭ póte în mână Basarabia, pe unŭ terenŭ maĭ puţinŭ sgomotosŭ, atuncĭ maĭ cu seamă cândŭ refusulŭ guvernuluĭ nostru a fostŭ în urmă aşea de categoricŭ şi durerosŭ pentru ceĭ din Petersburg?

Orĭ ce minte sănătósă şi ne atinsă de veninulŭ pasiunilorŭ meschine, nu póte sĕ rĕspunḑă de câtŭ în modŭ negativŭ. De la începutŭ dérŭ până la finitŭ, partida liberală a avut cea maĭ corectă purtare în cestiunea Basarabieĭ; în tóte ocasiunile, ea a refusatŭ a vinde pămêntulŭ patrieĭ, cumŭ o îndemna şefiĭ reacţiuneĭ, cu d. Creţulescu în capŭ, a resistat tutulorŭ ameninţărilorŭ, promisiunilorŭ şi ademenirilorŭ ce i s'aŭ făcutŭ; ea s'a ţinutŭ strictŭ pe terenulŭ dreptuluĭ şi alŭ interesuluĭ europeanŭ şi pentru acésta Europa ne respectă, ne admiră şi ne încuragiaḑă.

Aşea este dérŭ faptulŭ care dejócă tóte născocirile, tóte *tertipurile* şi *pişicherlâcurile* (Presa) reacţiuneĭ. Nu liberaliĭ aŭ consimţitŭ vre o dată se vênḑă pe cea maĭ iubită fiică a ţĕriĭ lorŭ; acésta era reservată slugilorŭ străinuluĭ aflate aḑĭ în oposiţie, umbre prevestitóre de rĕĭ augurĭ, orĭ de câte orĭ aparŭ pe scena politică.

Incepemŭ aḑĭ publicarea legeĭ electorale modificată, cu modificările la rândŭ şi cu anotaţiunile trebuincióse. Acéstă lege trebuindŭ a servi la viitórele alegerĭ, credemŭ că facemŭ unŭ serviciŭ atâtŭ autorităţilorŭ câtŭ şi particularilorŭ în modulŭ cum o publicămŭ noĭ.

Negociaţiunile diplomatice continuă mereŭ, dérŭ, dupĕ cum se vede, ele suntŭ conduse cu maĭ puţină seriositate în comparaţiune cu pregătirile de resbelŭ. Guvernulŭ din Petersburg, dupĕ cum spun nisce depeşĭ adresate din Berlin către foile germane, spre a putea reuşi în negociaţiunile séle separate cu Englitera, a declaratŭ că este gata sĕ facă concesiunĭ seriόse intereselorŭ speciale englese. Cu tóte acestea rĕspunsulŭ stereotipŭ alŭ cabinetuluĭ din Londra este: „Depunerea întreguluĭ tractatŭ de la San Stefano.“ Nicĭ negociaţiunile în privinţa compromisuluĭ militarŭ nu înainteză. Dupĕ cum asicură foile englese, Englitera cere acum ca Rusia, maĭ nainte d'a i se da floteĭ englese ordinulŭ de retragere, sĕ 'şĭ retragă trupele cu câte-va ḑile maĭ nainte. Prin urmare şansele Congresuluĭ nu s'aŭ mărită nicĭ de cum.

——

Liberaliĭ englesĭ, spre a face acum dificultăţĭ politiceĭ celeĭ energice a guvernuluĭ, aŭ inceputŭ sĕ pue pe lucrătorĭ înainte. Ḑilele acestea aŭ avut loc două întrunirĭ de delegaţĭ aĭ lucrătorilor, care aŭ protestatŭ contra politiciĭ guvernuluĭ. Lordulŭ Beaconfield nu a părăsitŭ nicĭ de cum calea pe care a apucat'o. Ministrulŭ de interne, d. Cross, dupĕ cum ne a comunicatŭ *Agenţia Havas*, a rĕspunsŭ deja, într'unŭ discursŭ pe care l'a ţinutŭ la Preston, contra reclamaţiunilorŭ ridicate contra guvernuluĭ. Intre altele, d. Cross ḑise în acestŭ discursŭ:

„Guvernuluĭ Maj. Sélle i se face de lunĭ şi septămânĭ imputarea, că nu se încércă sĕ ajungă la unŭ concertŭ alŭ puterilorŭ din Europa. La ce folosesce însĕ unŭ concert alŭ Europeĭ, déca, dupe ce s'a dobĕnditŭ unŭ tractatŭ, i se permite uneĭ puterĭ óre-care sĕ rupă acelŭ tractatŭ, déca acestŭ faptŭ se potriveşte cu scopurile séle. Este fórte justŭ d'a se ḑice, că, maĭ nainte d'a începe unŭ resbelŭ, sĕ se întrebuinţeze tóte mijlócele posibile pentru dobêndirea păciĭ. Bărbaţiĭ, carĭ vatămă maĭ multŭ sforţările de pace ale guvernuluĭ Măj. Sélle, sunt aceia carĭ afirmă că guvernulŭ este dominatŭ de simţimênte rĕsbĭnice şi că este decisŭ sĕ tragă sabia. Dificultatea actuală trebue sĕ fie aplanată numaĭ şi numaĭ de diplomaţie, şi negociaţiunile care se urmézǎ acum pentru retragerea forţelor englese şi ruseştĭ din apropierea Constantinopoleluĭ daŭ o probă că guvernul se sforţézǎ sĕ dobândéscă o soluţiune prin mijlóce pacefice. Spre a avea însĕ unŭ votŭ ponderatorŭ în consiliulŭ diplomaticŭ, suntŭ trebuinciόse în momentulŭ actualŭ óre-carĭ mĕsurĭ, fără însĕ ca ele sĕ conţie în sine o politică ostilă.„

D. Cross, continuând, desaprobă şi discursul ţinut de curêndŭ de John Bright, nu numaĭ ca ne-patriotic dér încă şi ca o espunere falşe a politiciĭ guvernuluĭ. “Scopulŭ principalŭ alŭ guvernuluĭ„ — continuă d. Cross — „este dobêndirea păciĭ europeane. Dérŭ, spre a ajunge la acestŭ scopŭ, este absolutamente trebuinţă ca tractatulŭ de la San Stefano sĕ fie studiatŭ şi revisuitŭ nu în parte, ci în întregulŭ luĭ. Astŭ-felŭ cum este făcutŭ acumŭ acestŭ tractatŭ, elŭ calcă în picióre opiniunea publică a Europeĭ, şi fiindŭ-că Englitera formézǎ o parte a Europeĭ, apoĭ ea refuză sĕ observe o atitudine pasivă. De şi ea doreşte pacea, dérŭ nicĭ nu este nepregătită pentru un resbelŭ, nicĭ nu se teme de un resbel.“

——

Sgomotulŭ, despre o ocupaţiune eminentă a Bosnieĭ de trupele austriace, a produsŭ o mare sensaţiune prin Belgrad, déca vom crede cele ce se anunţă de acolo către *Daily News*. Este un fapt positiv că guvernulŭ sêrbescŭ a primitŭ la 2 Maiŭ 300,000 de galbenĭ de la Rusia pentru ajutóre militare. „Cu tóte acestea eŭ nu credŭ, adaogă corespondentulŭ ḑiaruluĭ *Daily News*, că Serbia, la casŭ de o isbucnire a unuĭ nuoŭ resbelŭ, va incepe niscare-va ostilităţĭ active faţă cu intervenirea austriacă.“ Corespondentulŭ *Biurouluĭ Reuter* anunţă din contra: „Soldaţiĭ rechemaţĭ alérgă cu cea maĭ mare grabă şi plinĭ de entusiasmŭ la diferite locurĭ de concentrare. La finele aceseĭ sĕptămânĭ tótă armata va fi mobilisată şi gata de plecare. Plecarea principeluĭ Milan la Niş a fostŭ amânată din causa bóleĭ principesiĭ. Posiţiunile strategice şi întărite se înarméḑă cu repeḑiciune şi se aprovisionéḑă.“

——

Se scrie din Moscova, cu data de 30 Apriliŭ, către *Fremden-Blatt*:

„Pe câtŭ de multŭ opiniunea publică se pronunţă pentru pace, pe atâtŭ de puţină speranţă pune ea în Congresulŭ ce este vorba sĕ se întrunéscă la Berlin. Ultimele Conferinţe aŭ fostŭ tóte desavantagióse pentru Rusia: Conferinţa de la Viena, a avutŭ loc înainte de resbelulŭ din Crimea, aceea de la Constantinopole, înainte de resbelulŭ ruso-turcŭ şi póte că cea de la Berlin ne va aduce unŭ resbelŭ europeanŭ. Aceste cuvinte le aude cine-va maĭ pretutindenĭ. Cererea pe care a făcut'o principele de Bismarck, ca englesiĭ sĕ'şĭ retragă flota lor în portulŭ de la Besica ear ruşiĭ trupele lorŭ pînă în faţa Adrianopoleĭ, a produs pe aicĭ o impresiune fórte defavorabilă. Atâtŭ presa câtŭ şi publiculŭ vorbescŭ într'unŭ chipŭ fórte defavorabilŭ pentru Germania.

„Germania“ se ḑice, „ne-arŭ face un serviciŭ, déca arŭ modera pretenţiunile Austrieĭ şi arŭ isola politica Englitereĭ; din nenorocire sforţările séle, de şi pe drumŭ peziş, aŭ fostŭ îndreptate pentru a mărgini avantagele dobêndite. Germania nu ţine numaĭ la alianţa cu Rusia, dérŭ încă şi la amicia cu Austria şi cu Englitera, şi opiniunea publică din Germania, cu tótă simpatia ce ne arăta ma nainte, se pronunţă acumŭ din ce în ce maĭ multŭ contra nóstră.“

——

Citim în *Fremden-Blatt*, de la 5 Maiŭ:

„Se anunţă din Bucurescĭ, cu data de aḑĭ, că Ruşia stărueşte necontenit pentru incheerea uneĭ nuoĭ convenţiunĭ militare, şi se ḑice că ea a şi presintatŭ guvernuluĭ românŭ unŭ proiectŭ pentru o asemenea Convenţiune.

„Intr'unul din articoliĭ proiectuluĭ de convenţiune se ḑice ca Rusia îşĭ reservă dreptulŭ să înfiinţeḑe două lagăre, şi adică unulŭ la Ploeştĭ şi altulŭ la Focşanĭ. In schimb Rusia se angajézǎ sĕ ţie departe de capitală tóte tupele şi depositele, precum şi tóte cencelariile apartinêndŭ la armată, şi sĕ strămute în fine din Bucurescĭ în provincie chiarŭ şi comanda supremă a trupelorŭ ruseştĭ concentrate în România. Până în acestŭ momentŭ guvernulŭ românŭ refusă mereŭ încheierera uneĭ asemenea convenţiunĭ militare.“

Scirĭ din ţéră.

In portulŭ Galaţĭ, ne spune *Vocea Covurluiuluĭ*, bastimentulŭ *Flora* aştéptă spre a încărca prisonierĭ turcĭ pentru Constantinopole.

Că unŭ vasŭ rusŭ a sositŭ de vre 2 ḑile cu torpile în portŭ.

Şi acumŭ, ca sĕ încheiămŭ cu unŭ faptŭ de cronică, adaoge fóia gălăţiană, vomŭ spune că unŭ vasŭ comercialŭ a d-luĭ Caravia, ancorând în dreptulŭ carantineĭ vechĭ, la scóterea ancoreĭ, care a fostŭ surprisă vĕḑêndŭ acăţată de ea şi 2 torpile! Lectoriĭ îşĭ potŭ închipui ce plăcere a făcutŭ ómenilorŭ vasuluĭ aceştĭ musafirĭ ne aşteptaţĭ. S'a vĕḑutŭ că nu eraŭ torpile, ce iaŭ focŭ prin ciocnire.

*

Mişcarea portuluĭ Galatz. In ḑioa de 25 Apriliŭ aŭ sositŭ: 1 corabiă încărcată şi 2 vapóre, şi aŭ plecatŭ 2 corăbiĭ încărcate şi 5 vapóre şi 1 corabiă deşértă. Bastimente faciă în portŭ aŭ fostŭ 12. S'a exportatŭ: 259,080 klgr. grâŭ pentru Austria, 1,734,880 klgr. popuşoĭ pentru Anglia şi Marsilia, 758,880 klgr. orḑŭ pentru Germania. Preţurile productelorŭ la hambarŭ aŭ fostŭ: ghircă, 55-61 lbr., 45-70 l; popuşoĭ, 59½ 61 lbr., 36-39 l.; orḑ. 45-49½ lbr., 25 30 l.

D'ale ḑileĭ.

A-l'altă erĭ nópte, pe la ora 1, sergenţiĭ întâlnescŭ pe strada Lipscanĭ pe unŭ individŭ care a declaratŭ că se numesce Englesulŭ Nicolae. Intrebatŭ de unde e, elŭ a rĕspunsŭ emoţionatŭ că vine din Olteniţa ca sĕ *cate lire* în Bucurescĭ. Strânsŭ însĕ maĭ de aprópe de gardiştĭ, cărora le părea suspectŭ, elŭ s'a grăbitŭ a oferi 20 lire déca 'lŭ vorŭ lăsa liberŭ. Naturalŭ că oferta a fostŭ refusată şi streinulŭ a fostŭ condusŭ la poliţie unde i se cercetéḑă urmele.

*

Iarăşĭ furturĭ. Leanca Dumitru a furatŭ de la Elena Rădulescu o tabachere de argintŭ pe care pusese de multŭ ochiĭ. — Ioniţă Tudorŭ a furatŭ o jachetă de la Anica Barabaş din calea Şerban-Vodă Nr. 30. — Vasile Ion a fost înaintatŭ la comisie, prevenitŭ că a furatŭ 10 Napoleonĭ de la Nicolae tovarăşulŭ luĭ Têmpeanu.

*

Iancu cârciumarŭ din sub. Delea Veche s'a luatŭ la gâlceavă cu câţĭ-va gardiştĭ carĭ voiaŭ sĕ 'lŭ aresteze. Gâlceava a degeneratŭ îndată în bătae. — Petre Petrovicĭ a bătutŭ pe Michail Lazărŭ servitorŭ la N. Servescu, cârciumarŭ din Str. Târgoviştei. Trânteala a fostŭ aşa de tare că pacientulŭ a trebuitŭ sĕ fie dus în Spitalŭ.

*

O crimă misteriósă! In casa luĭ Stancu Ionŭ dorobanţu din subur. Icóna, strada Telegraphulŭ, 13, unde a statŭ cu chirie Nicolae Nicolae cu nevasta sa Anica, s'a găsitŭ pe sobă o mână de copilŭ ca de treĭ anĭ tăiată din umerĭ.

Justiţia urmăreşte pe criminalĭ.

*

In strada Belvedere, la brutăria d-luĭ N. Vasiliu, s'a aprinsŭ a-l-altă erĭ nesce magaḑiĭ carĭ aŭ fostŭ curêndŭ stinse.

La *Grant Hotel de Boulevard* s'a aprinsŭ asemenea unŭ coşŭ din causa uneĭ cantităţĭ de untŭ vĕrsatŭ pe o maşină.

*

Amŭ ruga pe onorabila primărie sĕ ia disposiţiunĭ ca în partea din drépta tétruluĭ, în facia căiĭ Mogoşói, ca şi în cele l'alte laturĭ ale acestuĭ edificiŭ, sĕ nu se maĭ facă acele necurăţeniĭ carĭ infectéḑă o posiţiune atâtŭ de centrală.

*

Moritz Ziel s'a presentatŭ la unŭ comĕrciant cu o monedă falşă voindŭ sĕ o schimbe pe 20 leĭ. Elŭ a fostŭ condusŭ la rĕcóre.

Legea electorală din 1866 cu interpretările ce i s'aŭ făcutŭ prin legea promulgată în Monitorulŭ No. 91 din 23 Apriliŭ 1878.

——

TITLULU I.

Despre colegiile electorale.

Art. 1. Adunarea deputaţilorŭ şi a senatorilorŭ se compune de persónele alese în modulŭ următorŭ:

Art. 2. Pentru adunarea deputaţilorŭ, corpulŭ electoralŭ este împărţitŭ în fie-care judeţŭ în patru colegiĭ.

Art. 3. Facŭ parte din întêiulŭ colegiŭ, aceĭ carĭ aŭ unŭ venitŭ fonciarŭ de treĭ sute galbenĭ inclusivŭ în susŭ. *).

Art. 4. Facŭ parte din alŭ douilea colegiŭ, aceĭ carĭ aŭ unŭ venitŭ fonciarŭ de treĭ sute galbenĭ în josŭ până la una sută inclusivŭ. **).

Art. 5. Facŭ parte din alŭ treilea colegiŭ alŭ oraşelorŭ, comercianţiĭ şi industrialiĭ carĭ plătescŭ către Statŭ o dare de 80 leĭ. ***).

Se înţelege că facŭ parte din acestŭ colegiŭ şi aceia carĭ fără sĕ fie comercianţĭ séŭ industrialĭ, plătescŭ o dare anuală de 80 leĭ.

Interpretare: Art. 1. *Prin art. 5 din legea electorală se înţelege că «facŭ parte din alŭ treilea colegiŭ alŭ oraşelorŭ» toţĭ orăşeniĭ care plătescŭ către Statŭ o dare anuală de 80 leĭ vechĭ, érŭ nu şi aceia care aŭ domiciliulŭ în comunele rurale.*

Suntŭ scutiţĭ de censŭ în acestŭ colegiŭ tóte profesiunile liberale, oficieriĭ în retragere, profesoriĭ şi pensionariĭ Statuluĭ.

Art. 6. Aceste treĭ colegiĭ alegŭ directŭ:

Cele două d'ântêiŭ câte unŭ deputatŭ fie-care, érŭ celŭ d'alŭ treilea precum urméḑă:

Bucurescĭĭ şése; Iaşiĭ patru; Craiova, Galaţiĭ, Ploesciĭ, Focşaniĭ, Bérladul, Botoşaniĭ câte treĭ; Pitesciĭ, Băcăulŭ, Brăila, Romanul, Turnu-Severinul câte douĭ; érŭ cele-alte câte unulŭ. Peste totŭ cincĭ-ḑecĭ şi optŭ.

Tóte oraşele unuĭ districtŭ forméḑă unŭ singurŭ colegiŭ cu oraşulŭ de reşedinţă.

Art. 7. Facŭ parte din colegiulŭ alŭ patrulea toţĭ aceia carĭ plătescŭ o dare către Statŭ orĭ câtŭ de mică şi care nu intră în nicĭ una din categoriile de maĭ susŭ.

Preoţiĭ carĭ nu arŭ face parte din nicĭ unulŭ din colegiile de maĭ susŭ, facŭ parte din acestŭ alŭ patrulea colegiŭ.

Acestŭ colegiŭ alege la alŭ douilea gradŭ unŭ deputatŭ de districtŭ.

Cincĭ-ḑecĭ de alegĕtorĭ înscrişĭ numescŭ unŭ delegatŭ.

Delegaţiĭ întruniţĭ la reşedinţa districtuluĭ, alegŭ pe deputatŭ.

Interpretare: *Art. 2. Delegaţiĭ potŭ fi aleşĭ dintre alegĕtoriĭ orĭ căruia colegiŭ fără ca prin acésta ceĭ aleşĭ sĕ 'şĭ pérdă dreptulŭ lorŭ personalŭ de a vota în colegiele lorŭ respective.*

---

*) Unŭ venitŭ de 300 galb. produce unŭ censŭ de 211 leĭ nuoĭ (pentru oraşulŭ Iaşĭ 115 leĭ 50 banĭ.)

**) Unŭ venitŭ de 100 galbenĭ produce unŭ censŭ de 70 leĭ 50 banĭ (pentru oraşulŭ Iaşĭ 35 leĭ 25 banĭ.)

***) 80 leĭ vechĭ cursŭ de tesaurŭ séŭ 2 ½ galb. facŭ 29 leĭ 37 banĭ.

Foiţa Telegrafuluĭ

14

VICTOR HUGO

——

HISTORIA UNEI CRIME

— Depunerea unuĭ martorŭ —

——

Tradusă de C. Calligari.

——

Antêia ḑi.

——

GUET-APENS

——

XIV.

Casarma Orsay.

Nóptea sosise şi cu dênsa fómea. Multĭ nu mâncaseră de diminéţă. D-nu Howyn de Tranchere, omŭ de bună voinţă şi cu devotamentŭ care se făcuse portarŭ la primăriă, se făcu furierŭ la casarmă. Adună câte 5 francĭ de representantŭ şi trămiseră se comande o masă pentru 220 la cafenéoa d'Orsay care face colţulŭ cheuluĭ şi a strădeĭ de Bac. Mâncară rĕŭ şi veselŭ. Melŭ prostŭ, vinŭ rĕŭ şi brânḑă. Pânea lipsea. Mâncară cum putură, unulŭ în picióre, altulŭ pe unŭ scaunŭ, altulŭ pe o masă, altulŭ călare pe o bancă, farfuria înaintea luĭ, *că la unŭ supeŭ de balŭ*, ḑicé râḑândŭ unŭ elegantŭ din drépta, Thuriot de la Rosiere, fiulŭ regiciduluĭ Thuriot. D-nu de Remusat 'şi luă cu mânele. Emile Peau 'ĭ ḑicea: — Vomŭ reveni, — şi Gustave de Beaumont esclamă, adresându-se republicanilorŭ: — Déră amiciĭ d-vóstră din stânga! scăpa-vorŭ onórea? Fi-va o insurecţiune celŭ puţinŭ? — Şi trecéŭ farfuriile şi cuţitele, cu multă atenţiune din drépta în stânga. — E casulŭ de a face o fusiune, ḑicea unŭ june legitimistŭ. Soldaţiĭ şi cantinieriĭ serveaŭ. Două séŭ treĭ lumânărĭ de seŭ ardeaŭ şi fumaŭ pe fie-care masă. Era puţine pahare. Drépta şi stânga beaŭ din aceléaşĭ. — Egalitate, Fraternitate, ḑicea marchisulŭ Sauvaire-Barthélemy, din drépta. Şi Victor Hennequin 'i respunse; dérŭ nu libertate.

Colonelulŭ Feray, ginerile mareşaluluĭ Bugeaud, comanda casarma, oferi salonulŭ sĕŭ d-lorŭ de Broglie şi Odilon Barrot carĭ primiră. Se dede drumulŭ d-luĭ de Kératry, din causa etăţeĭ séle, d-luĭ Dufaure, din causa că soţia sea era în facere, şi d-luĭ Etienne, din causa raneĭ ce primise diminéţa în strada de Bourgogne, In acelaşĭ timpŭ se reuniră cu ceĭ 220 d-nĭ Eugéne Sue, Benoitt (du Rhon) Fayolle, Chanay, Toupet des Vignes, Radoubt Lafosse, Arbey şi Teillard Latérise, carĭ fuseseră reţinuţĭ pĕnă atuncĭ în palatulŭ celŭ nouŭ alŭ afacerilorŭ streine.

La ceasurile optŭ séra, mâncarea terminată, ordinile fură maĭ puţinŭ severe, şi intrarea dintre póртă şi fabrică se umplu cu sacĭ de nópte şi obiecte de toaletă trămise de familiă.

Representanţiĭ eraŭ chemaţĭ pe nume. Fie-care se culcă la rândulŭ sĕŭ, şi se suia cu haina sea, cu blana sea, séŭ orĭ-ce altŭ obiectŭ. Câte-va soţiĭ ajunseră până la bărbăţiĭ lor; d-nu Chambolle putu prin ḑăbrea se strângă mâna fiuluĭ sĕŭ.

De o dată unŭ glasŭ se rădică: — Ah! vomŭ petrece nóptea aci! — Se aduceaŭ saltele, carĭ fură aruncate pe mese, pe josŭ, unde se putea.

Cincĭ-ḑecĭ séŭ şése-ḑecĭ representanţĭ găsiră locŭ, ceĭ maĭ mulţĭ stătură pe băncile lorŭ. Marc Dufraisse se aşeḑă ca sĕ petrécă nóptea pe unŭ scăunelŭ, reḑematŭ de masă. Fericitŭ care avea unŭ scaunŭ.

Déră cordialitatea şi veselia nu se desminţiră până la urmă. — Locŭ Burgravilor! ḑisĕ surîḑêndŭ unŭ venerabilŭ bătrânŭ din dreapta. Un june representantŭ republicanŭ se sculă şi 'ĭ oferi salteaua. Se ofereaŭ reciprocŭ mantale, învelitorĭ. etc.

— *Reconciliaţiune*, ḑicea Chamiot oferindŭ jumĕtatea salteleĭ séle duceluĭ de Luynes. Ducele de Luynes, care avea două milióne venitŭ, surîdea şi rĕspundea luĭ Chamiot: — *Sunteţĭ St. Martin şi eŭ suntŭ sĕraculŭ.*

D-nu Paillet, celebrulŭ avocatŭ, care făcea parte din a treia stare, ḑicea: — Am trecut nóptea pe unŭ mindirŭ bonapartistŭ, învelitŭ în unŭ burnusŭ montagnard, cu piciórele în o pele de oae democratică şi socială, şi cu capul în o bonetă de lână legitimistă.

Representanţiĭ, prisonierĭ în casarmă, puteaŭ sĕ se misce destulŭ de liberŭ. Eraŭ liberĭ sĕ se cobóre în curte. D-nu Cordier (în Calvados) se sui ḑicĕndŭ: — Amŭ vorbitŭ soldaţilorŭ. Nu sciaŭ încă că generaliĭ aŭ fost arestaţĭ. Aŭ părutŭ uimiţĭ şi nemulţumiţĭ. — Se agăţaŭ de acésta ca de o speranţă.

Representantulŭ Michel Renand, de Basses-Pyrénées, regăsi printre vânătoriĭ de Vincennes carĭ ocupaŭ curtea maĭ mulţĭ dintre compatrioţiĭ sĕĭ bascĭ. Uniĭ votaseră pentru elŭ, şi 'ĭ o aduseră aminte. Eĭ adăogaŭ: — Ah! vom revota lista roşiă. — Unu din eĭ, tênĕrŭ încă, îlŭ luă la o parte şi iĭ ḑise: — D-le aĭ trebuinţă de banĭ? Amŭ la mine 2 francĭ.

La 10 ceasurĭ séra, era sgomotŭ în curte. Porţile şi ḑăbrelile se învêrtéŭ cu sgomotŭ. Intră unŭ ce care bubuia ca trăsnetulŭ. Se puseră la ferestre şi ḑăriră oprindu-se în josulŭ scăreĭ unŭ felŭ de mare cuferŭ oblungŭ, văpsitŭ cu negru, galbenŭ, roşu şi verde, dusŭ pe 4 roţĭ, înhămatŭ cu caĭ de poştă, şi încongiuratŭ de ómenĭ cu gherócе lungĭ şi cu feţe sĕlbatice, ţinêndŭ făcliĭ. In umbră, imaginaţiunea ajutându'ĭ, acestŭ carŭ părea negru. Se vedea o uşă, dérŭ nicĭ o alta deschisese. Părea că e un mare sicriu umblândŭ. — Ce este acésta? e vre unŭ dricŭ? — Nu! este o trăsură celulară. — Şi aceştĭ ómenĭ, suntŭ óre ciocli? — Nu, suntŭ temnicerĭ. — Şi pentru cine vinŭ?

— Pentru d-vóstră, D-lorŭ! strigă unŭ glasŭ.

Era vocea unuĭ ofiţerŭ; şi lucrulŭ care intrase, era în adevĕrŭ o trăsură celurară.

In acelaşĭ timpŭ se auḑi strigândŭ: — Primulŭ escadronŭ călare, Art. 8. Pentru Senatŭ, corpulŭ electoralŭ este împărţitŭ în fie-care judeţŭ în două colegiĭ.

Art. 9. Primulŭ colegiŭ se compune din toţĭ proprietariĭ de fondurĭ rurale din judeţŭ, carĭ aŭ unŭ venitŭ fonciarŭ de treĭ sute galbenĭ celŭ puţinŭ. (1).

Art. 10. Celŭ d'alŭ douilea colegiŭ se compune din toţĭ proprietariĭ de nemişcătóre aĭ oraşelorŭ din districtŭ, carĭ aŭ unŭ venitŭ fonciarŭ de treĭ sute galbenĭ în josŭ, potrivitŭ art. 11. (2).

Art. 11. In oraşele unde nu s'arŭ găsi un numĕr de una sută alegĕtorĭ pentru a forma cel d'al doilea colegiŭ, acestŭ numĕr se va complecta cu proprietariĭ judeţuluĭ, posedând un venit fonciar între treĭ sute şi una sută galbenĭ, preferindu-se pururea ceĭ maĭ greŭ impuşĭ, şi orăşaniĭ asupra proprietarilorŭ de moşiĭ.

Art. 12. Décă între ceĭ maĭ greŭ impuşĭ arŭ fi maĭ mulţĭ cu acelaşĭ venitŭ, şi décă prin numĕrulŭ lorŭ eĭ arŭ covârşi pe celŭ cerutŭ pentru complectarea colegiuluĭ, eliminarea prisosuluĭ se va face prin tragere la sorţĭ.

Tragerea la sorţĭ se face în publicŭ de către consiliulŭ comunalŭ, cu ocasiunea încheereĭ definitive a listelorŭ.

Art. 13. Universităţile din Iaşĭ şi Bucurescĭ trimitŭ fie-care unŭ membru la Senatŭ, alesŭ de profesoriĭ universităţiĭ respective.

Art. 14. Vorŭ fi de dreptŭ membri aĭ Senatuluĭ ;

1. Moştenitorulŭ tronuluĭ la vêrsta de 18 anĭ, însĕ elŭ nu va avea votŭ deliberativŭ de câtŭ la vêrsta de 25 anĭ.

2. Mitropoliţiĭ şi episcopiĭ eparhioţĭ.

Art. 15. Se vorŭ ţinea în sémă bărbatuluĭ contribuţiunile femeiĭ, şi tatăluĭ acelea ale copiilorŭ sĕĭ minorĭ.

Art. 16. Veniturile fondurilorŭ situate în diferite judeţe, vorŭ fi tóte ţinute în sémă pentru complectarea censuluĭ cerutŭ de lege.

TITLULŬ II.

Despre capacitatea electorală.

Art. 17. Pentru a fi alegătorŭ trebue:

a). A fi românŭ de nascere séŭ a fi dobânditŭ împămêntenirea.

b). A avea vîrsta de 21 anĭ împliniţĭ.

c). A renoi condiţiunile cerute pentru a putea figura în vre unulŭ din colegiile indicate maĭ susŭ.

Art. 18. Censulŭ, nu se póte dovedi de câtŭ prin rolulŭ de contribuţiune, chitanţele séŭ avertismentele din partea împlinitorilorŭ de dărĭ pe anulŭ încetatŭ şi pe anulŭ curentŭ.

Art. 19. Suntŭ incapabilĭ de a fi alegĕtorĭ:

Româniĭ supuşĭ vre uneĭ protecţiunĭ streine.

Servitoriĭ cu sâmbrie.

Interpretare: *art. 3. In categoria de servitorĭ, prevĕḑuţĭ la art. 19. din lege, nu se înţelege intendenţiĭ (îngrijitoriĭ de moşiĭ), calfe, secretarĭ (gramaticĭ) si în genere toţĭ amploiaţiĭ ceselorĭ de comerciŭ şi stabilimente industriale.*

Cerşetoriĭ.

Ceĭ puşĭ sub interdicţiune judecătorescă.

Ceĭ în stare de falimentŭ declaratŭ. şi ne-reabilitaţĭ.

Art. 20 Suntŭ nedemnĭ:

Ceĭ osândiţĭ pentru crime.

Ceĭ lipsiţĭ de eserciţiulŭ drepturilorŭ politice şi civile.

Osândâţiĭ pentru furtişagŭ, înşelăciune, abusŭ de încredere, atentatŭ la bunele moravurĭ séŭ corupţiune în materie electorală.

Persónele în deobsce cunoscute că ţinŭ case de prostituţiune séŭ de jocŭ de cărţĭ.

Art. 21. Ceĭ care ţinŭ case de jocŭ de norocŭ, numaĭ atuncĭ potŭ fi escluşĭ cândŭ vorŭ fi osândiţĭ printr'o sentinţă definitivă.

TITLULŬ III.

Despre eligibilĭ

Art. 22. Pentru a fi eligibilŭ la Adunarea deputaţilorŭ trebue:

a). A fi românŭ de nascere séŭ a fi primitŭ marea împămêntenire.

b). A se bucura de drepturile civile şi politice.

c). A avea vîrsta de 25 anĭ împliniţĭ.

d). A fi domiciliatŭ în România.

Art. 23. Spre a putea fi ales la Senat trebue:

a). A fi românŭ de nascere séŭ naturalistŭ.

b). A se bucura de drepturile civile şi politice.

c). A fi domiciliatŭ în România.

d). A avea vîrsta de 40 anĭ.

e). A avea unŭ venitŭ, de orĭ-ce natură, de optŭ sute galbenĭ, doveditŭ în modulŭ prevĕḑutŭ la art. 18.

Art. 24. Suntŭ dispensaţĭ de acestŭ censŭ:

a). Preşedinţiĭ séŭ vice-preşedinţiĭ vre uneĭ Adunărĭ legislative.

b). Deputaţiĭ carĭ aŭ făcutŭ parte din treĭ sesiunĭ.

c). Generaliĭ.

d). Coloneliĭ ce aŭ o vechime de treĭ anĭ.

e). Ceĭ ce aŭ fostŭ miniştri séŭ agenţĭ diplomaticĭ aĭ ţĕreĭ.

f). Ceĭ ce vorŭ fi ocupatŭ în timpŭ de unŭ anŭ, funcţiunile de preşedinte de curte, de procurorŭ generalŭ, de consilierŭ la curtea de casaţiune.

g). Ceĭ cu diplomă de doctoratŭ séŭ de licenţiatŭ de orĭ-ce specialitate, carĭ în timpŭ de şese anĭ vorŭ fi esercitatŭ profesiunea lorŭ.

Art. 25. Suntŭ incapabilĭ séŭ ne demnĭ de a fi senatorĭ, aceĭ carĭ suntŭ coprinşĭ între persónele prevĕḑute la art. 19 şi 20.

(Va urma).

---

(1). A se vedea nota de sub art. 3.
(2). A se vedea nota de sub art. 4.

Ultime Sciri.

SERVICIULŬ PRIVATŬ ALŬ „TELEGRAFULUI"

(Agenţia Havas)

(Serviciulŭ de erĭ, 8 ore séra.)

Londra, 9 Maiŭ. — Regina va trece lunĭ în revistă trupele de la Aldershot.

Se telegrafiaḑă din Viena către *Standard*: Anarchia domneşte prin districtele anecsate de curêndŭ la Muntenegru. Albanesiĭ chreştinĭ şi musulmaniĭ refusă d'a se supune. Ostilităţile potŭ sĕ isbucnéscă dintr'un moment într'altul. Guvernulŭ austriacŭ a telegrafiatŭ la Smyrna. pentru ca treĭ vase din flota austriacă sĕ se ducă la Cattaro.

Se anunţă din Berlin către acelaşĭ ḑiarŭ: „Comitele Şuvaloff, la întórcerea sa din Petersburg, va face o visită principeluĭ de Bismarck. Rusia arŭ fi decisă sĕ refuse d'a repatria actualmente pe ceĭ 60,000 de prisonierĭ turcĭ."

Londra, 9 Maiŭ. — Déca trebue sĕ credemŭ nisce sgomote despre care se telegrafiaḑă din Viena către *Times*, apoĭ Francia arŭ sprijini objecţiunile Austrieĭ contra întinderiĭ noueĭ Bulgariĭ până la marea Egee, maĭ întâiŭ ca putere mediterană, şi alŭ douilea ca doritóre d'a ajunge la nisce aranjamênte durabile, prin faptulŭ că comunicaţiunile între centrulŭ Turcieĭ şi provinciile cele maĭ depărtate sĕ rĕmâe intacte.

Londra, 9 Apriliŭ. — Se telegrafiaḑă din Petersburg către *Times*: „S'a revenitŭ la nisce speranţe maĭ pacefice în urma călĕtorieĭ comiteluĭ Şuvaloff. Déca comitele Şuvaloff va putea sĕ convingă pe Rusia că Englitera doreşte sinceramente o soluţiune pacefică pe basa unorŭ îmbunătăţirĭ reale ce trebuescŭ aduse sórteĭ chreştinilorŭ din Turcia, atuncĭ sĕ dă unŭ mare avêntŭ negociaţiunilorŭ, căcĭ neîncrederea recipro că a Rusieĭ şi a Englitereĭ formédă ea singură unŭ obstacolŭ totŭ atâtŭ de seriosŭ ca şi interesele diverginte ale celorŭ două ţĕrĭ."

(Serviciulŭ de aḑĭ, 9 ore diminéţa.)

Londra, 9 Apriliŭ. — Se telegrafiaḑă din Viena către *Daily Telegraph*: „Comitele Suvaloff aduce *minimulŭ* cererilorŭ Anglieĭ. Austria arŭ fi infirmatŭ de o dată pe d. Novikoff că îşĭ menţine obiecţiunile ce a ridicatŭ. Se asicură că, déca reclamaţiunile Anglieĭ şi ale Austrieĭ vorŭ fi primite, nu va remâne maĭ nimicŭ din planulŭ generaluluĭ Ignatieff. La sosirea comiteluĭ Suvaloff la Petersburg, ambasadorulŭ Austro-Ungarieĭ la Petersburg va primi instrucţiunĭ pentru a atrage atenţiunea Rusieĭ asupra situaţiuniĭ netolerabilă în care se află fruntariele austriace."

Viena, 9 Apriliŭ. — Proiectulŭ relativŭ la realisarea creditulŭ de 60 milióne a fostŭ presentatŭ Cameriĭ austriace şi celeĭ unguresci. Unŭ deputatŭ poloneḑŭ a făcutŭ o interpelare pentru a întreba guvernulŭ déca are intenţia sĕ ocupe Bosnia cu consimţimêntulŭ tutulorŭ puterilorŭ, séŭ în unire numaĭ cu Rusia.

Paris, 9 Maiŭ. — Dupĕ *la Presse*, Rusia arŭ fi propusŭ concesiunile următóre: „Bulgaria sĕ fie redusă la fruntariele fixate de Anglia şi Serbia va primi unŭ minimum de compensaţiunĭ teritoriale. Fruntaria Muntenegruluĭ va fi stabilită în înţelegere între Austria şi prinţulŭ Nichita. Cu tóte astea, Rusia stărue sĕ aibă Batum şi Basarabia română, afară de districtele de sudŭ-vestŭ până la Renĭ. Reorganisarea Bosnieĭ arŭ fi lăsată îngrijireĭ Austrieĭ.

(Serviciulŭ de aḑĭ, 10 ore diminéţă)

Viena 9 Maĭ. — Se telegrafiaḑă de Cataro către *Corespondinţa politică* cu data de erĭ: „Treĭ fregate cuirasate austriace aŭ sositŭ astă-séră înaintea gurelorŭ Catareĭ, şi s'aŭ opritŭ în facia Meglineĭ.

Constantinopole, 9 Maiŭ. — Insurgenţiĭ musulmanĭ din muntele Rhodope aŭ adresatŭ o proclamaţie către cresciniĭ din Thesalia şi Macedonia şi'ĭ chiamă la arme în contra inimicululuĭ comunŭ. Pórta a invitatŭ ḑiarele turceştĭ sĕ'şĭ modereḑe limbagiulŭ lorŭ în privinţa bulgarilor, de óre-ce acestŭ limbagiŭ tinde a escita între bulgarĭ şi musulmanĭ ura pe care Pórta se sileşte a o aplana. O telegramă din Batum ḑice că garnisona turcéscă din Livana s'a retrasŭ înaintea forţelorŭ ruse carĭ eraŭ superióre, dérŭ că populaţiunea musulmană a resistatŭ şi că ruşiĭ aŭ ocupatŭ Livana, dupĕ o luptă cu populaţia care luase armele.

Constantinopole, 9 Maiŭ. — Pórta a hotărâtŭ în principiŭ deşertarea completă a Şumleĭ şi Varneĭ, cu condiţiunea ca ruşiĭ sĕ se retragă pe linia Adrianopoluluĭ, dincolo de Gatch.

Deşertarea Santuluĭ Stefanŭ econsiderată ca apropiată. Pórta e hotărîtă sĕ garanteḑe siguranţa refugiaţilorŭ bosniacĭ reîmpatriaţĭ.

Constantinopole, 9 Maiŭ. — Primulŭ ministru a supusŭ intâilorŭ dragomanĭ aĭ ambasadelorŭ unŭ proiectŭ pentru mărirea taxelorŭ vamale actuale cu 25 % asupra productelorŭ importate séŭ exportate în oraşele Constantinopole, Smirna, Salonicŭ, Beyrut, Samsonu şi Alepu, în timpŭ de unŭ anŭ, pentru a aduna suma de 300,000 lire, trebuinciόse reîmpatrieriĭ refugiaţilorŭ în numĕrŭ de 150,000. Se va forma o comisiune mixtă de controlŭ. Pórta va contracta unŭ împrumutŭ pentru ca sĕ pótă începe îndată acéstă împatriare. Anglia a şi aderatŭ la acestŭ proiectŭ şi se speră că cele-l-alte puterĭ vorŭ adera asemenea.

Berlin, 9 Maiŭ. — Comitele Suvaloff va sosi aci mâine, dupĕ ce va fi visitatŭ maĭ întêiŭ pe d. de Bismarck la Eriedrichsruhe. Elŭ va pleca mâine séră la Petersburg.

Londra, 9 Maiŭ. — Cameriĭ Comunelorŭ i s'a presintatŭ o moţiune care tinde a blama trimiterea de trupe indiene la Malta, fără ca Parlamentulŭ sĕ fi fostŭ informatŭ în modŭ prealabilŭ despre acéstă trimitere.

Paris, 10 Maiŭ. — *Camera deputaţilorŭ.* — D. Waddington, rĕspunḑêndŭ la o interpelare a d-luĭ Dréolle, ḑice că negociaţiunile relative la Congresŭ durézǎ încă.

Elŭ adaogă: „Se póte spera că aceste negociaţiunĭ vorŭ avea de resultatŭ o soluţiune pacifică. Rolulŭ Francieĭ n'a putută sĕ fie unŭ rolŭ actifŭ; dérŭ, spectatorŭ ne-interesatŭ, consiliarŭ amicalŭ, doritorĭ d'a întreţine relaţiunĭ bune cu tóte naţiunile, fără escepţiunĭ, guvernulŭ n'are alte angajamênte de câtŭ acelea care resultă din tractatele învestite cu sub-semnătura Francieĭ., Ministrulŭ promite sĕ publice. documentele care vorŭ putea sĕ fie publicate D. Waddington conchide declarândŭ, că în materie de afacerĭ străine, guvernulŭ n'are nicĭ unŭ organŭ şi că, déca maĭ multe ḑiare aŭ ţinutŭ unŭ limbagiŭ cam aspru, acestŭ limbagiŭ a fostŭ ţinutŭ fără scirea guvernuluĭ. D. Dréolle se declară satisfăcutŭ.

— —

Aceste telegrame fiind publicate în ediţia de a séra, le reproducemŭ aḑĭ pentru cititoriĭ de la améḑă.

(Serviciulŭ de erĭ, 4 ore după améḑă)

Constantinopole, 8 Maiŭ. — *Levant Herald* publică o scrisóre a unuĭ medicŭ care anunţă că flota englezǎ trebue sĕ părăséscă luna viitóre Igmidulŭ din causa frigurilorŭ ce domină acolo vara.

Se asicură că Şumla va fi peste puţinŭ deşertată pe rândŭ şi că nu vorŭ rămânea de câtŭ trupele trebuitóre pentru a păḑi tunurile şi materialulŭ. Pórta cere ca, pentru a resplăti acéstă desertare, ruşiĭ se deşerte asemenea puncturile ficsate prin tratatŭ, într'o proporţiune echivalentă.

Adunarea Deputaţilorŭ.

Nicĭ erĭ, Joĭ 27 Apriliŭ, Adunarea n'a ţinutŭ şedinţă, din causă că aŭ fostŭ numaĭ 65 d-nĭ deputaţĭ.

Majestatea Sa Regele Bavarieĭ a bine-voitŭ a decora pe d. Hugo Preuss, vice-consulŭ austro-ungarŭ în Ploescĭ, cu crucea de Cavalerŭ clasa I de meritŭ alŭ ordinuluĭ St. Michail.

Grădina Union Suise!

Direcţiunea, I. D. IONESCU.

Se va deschide Duminică, 30 Apriliŭ 1878.

Grădina e aranjată din nuoŭ, cu unŭ Salonŭ elegantŭ pentru plóie, cu gazŭ aerianŭ, artiştĭ nouĭ, Trupa americană din New-Yorc, şi cu Orchestra *naţională a d luĭ Dobrică din Ploeştĭ.*

S'avem norocire!

Deschiderea grădineĭ Raska

STAGIUNEA DE VÉRĂ 1878

— —

Theatru francesŭ sub Direcţiunea
D-neĭ EMILIA KELLER
Mare orchestră Complectată din nuoŭ cu Artiştiĭ
ceĭ maĭ bunĭ sub direcţiunea D-luĭ
LOUIS WIEST

DIN CAUSA DE PLECARE
Vêndare imediată
Şi
AVANTAGIOASA

Desfacere de o instalaţiune complectă din cele maĭ elegante mobile, de Paris, pentru maĭ multe odăĭ, precumŭ: bronḑurĭ, tablourĭ, objecte de artă, serviciurĭ de masă, hamurĭ pentru 1 séŭ 2 caĭ, caretă, etc., etc.

A se adresa 138, strada Mogoşóeĭ peste drumŭ de ministerulŭ Financelorŭ, etagiulŭ de josŭ, alŭ caselorŭ Nicolescu, în tóte ḑilele de la 1 până la 6 ore dupĕ amiaḑĭ.

— Şi cincĭ minute dupĕ acea, lancieriĭ carĭ trebuiaŭ sĕ însoţéscă trăsurile se aşeḑară în ordine de bătaie în curte.

Atuncĭ se auḑi în casarmă unŭ sgomotŭ de stupŭ în mâniă. Representanţiĭ suiaŭ şi coboraŭ scările, şi se duciaŭ se vaḑă de aprópe trăsura celulară. Uniĭ o atingiaŭ, şi nu credeaŭ ochiĭ lorŭ. D-nu Piscatory se încrucişă cu d-nu Chambolle şi 'ĭ strigă: — Plecŭ aci înăuntru! D-nu Berryer întâlni pe Eugéne Sue, şi schimbaŭ acestŭ dialogŭ: — Unde mergeţĭ? — La muntele Valerian. Şi d-vóstră? — Nu sciŭ.

La 10 ceasurĭ şi ½ apelulŭ pentru plecare începu. Nisce slugĭ se instalară la o masă între două lumănărĭ în o sală josŭ, la sfêrşitulŭ scăreĭ, şi representanţiĭ fură chemaţĭ doĭ câte doĭ. Representanţiĭ conveniră de a nu se numi şi la fie care nume se rĕspunḑă: — Nu e aci! Dérŭ aceĭ dintre «burgravĭ» carĭ primiseră colţulŭ sobeĭ a coloneluluĭ Feray, judecară acéstă mică resistenţă nedemnă de eĭ şi rĕspunseră la apelulŭ numeluĭ lorŭ. Acésta decise pe ceĭ l'alţĭ. Tótă lumea rĕspunse. Fură printre legitimiştĭ câte-va scene tragi-comice. Eĭ, singuriĭ neameninţaţĭ, voiaŭ cu orŭ ce preţŭ sĕ se créḑă în pericolŭ. Nu voiaŭ sĕ lase sĕ plece unu din oratoriĭ lorŭ; îlŭ sĕrutaŭ şi 'lŭ reţiniaŭ cu lacrămĭ strigândŭ:

— Nu pleca! Sciĭ unde te ducĭ! Cugetă la şanţurile de la Vincennes.

Representanţiĭ, chemaţĭ doĭ câte doĭ, cum o ḑiserămŭ, defilaŭ în sala cea mică înaintea slugilorŭ, apoĭ se suiră în cutia hoţilorŭ. Incărcările se făciaŭ în aparenţă fără regulă; maĭ târḑiŭ, însĕ, dupe diferinţa de tratamentŭ făcută representanţilorŭ în diferitele carcerĭ, s'a pututŭ vedea că acéstă neregulă era puţin hotărîtă dinainte. Cândŭ prima trăsură fu plină, o a doua intră cu aceiaşĭ ceremoniă. Slugile, cu unŭ condeiŭ şi un carnetŭ în mână, luară note de cea-ce conţinea fie-care trăsură. Aceştĭ ómenĭ cunosceaŭ pe representanţĭ. Cândŭ Marc Dufraisse, chematŭ la rêndulŭ sĕŭ, intră în sala cea mică, era însoţitŭ de Benoist (du Rhone).

— Ah! o D-nu Marc Dufraisse, ḑise sluga care ţinea condeiulŭ. — La cererea numeluĭ sĕŭ, Benoist respunse Benoist. — *Du Rhone*, adăogă agentulŭ, şi reluă: căcĭ maĭ suntŭ încă Benoist-d'Azy şi Benoist-Champy.

Incărcarea fie-căreia trăsurĭ dură aprópe o jumĕtate césŭ. Numĕrulŭ representanţilorŭ se urcase cu veniţiĭ din urmă la 232. Imbarcarea lorŭ, séŭ, pentru a întrebuinţa expresiunea D-luĭ de Vatismenil, *Leur encaquement*, începută dupĕ ḑece césurĭ séra, nu se isprăvi de cât la 7 césurĭ diminéţa. Cândŭ trăsurile celulare lipsiră, se aduseră omnibuse. Aceste trăsurĭ fură împărţite în 3 rêndurĭ, câteşĭ treĭ escortate de lancerĭ. Primulŭ rêndŭ plecă pe la 1 de diminéţă şi fu condusŭ la Muntele Valerian; alŭ doilea, pe la cincĭ, la Mazas; alŭ treilea, pe la 6 şi ½, la Vincennes.

Lucrulŭ prelungindu-se, ceĭ carĭ nu eraŭ chemaţĭ profitaŭ de saltele şi se încercaŭ sĕ dórmă. De acolo, din timpŭ în timpŭ, tăcere în sălile înalte. In mijloculŭ uneia din aceste tăcerĭ, D-nu Bixio se sculă şi înălţândŭ glasulŭ:

— *D-lorŭ, ce credeţĭ de supunerea órbă?* — Unŭ rîsŭ generalŭ respunse. Totŭ în unŭ asemenea minutŭ, o voce strigă;

— *Romien va fi senatorŭ.*

Emile Péan întrébă:

— *Ce va deveni spectrulŭ roşu?*

— *Se va face popă*, respunse Antony Thouret, *şi va deveni spectrulŭ negru.*

Alte cuvinte pe carĭ historiografiiĭ luĭ 2 Decembriŭ le-aŭ respânditŭ n'aŭ fostŭ pronunţate. Astŭ-felŭ Marc Dufraisse n'a ḑisŭ nicĭ o dată aceste cuvinte, cu carĭ ómeniĭ luĭ Ludovic Bonaparte voiaŭ sĕ'şĭ apere crima lorŭ:

— *Déca presidentulŭ nu împuşcă pe toţĭ aceĭ dintre noĭ carĭ vorŭ resista, nu 'şĭ canósce meseria.*

Péntru lovitura de statŭ, e comodŭ; déră pentru historiă, e falşŭ.

Interiorulŭ trăsurilorŭ celulare era luminatŭ pe cândŭ se suiaŭ. Nu sé «închiseseră» resuflătorile fie-căreĭ coliviĭ. Astŭ-felŭ Marc Dufraise putu sĕ ḑăréscă prin ferésträ pe D-nu de Remusat în celula care era faţă cu a luĭ. D-nu de Remusat se suise însoţitŭ de D-nu Duvergier de Hauranne.

Pe legea mea, D-le Marc Dufraise, strigă Duvergier de Hauranne, cândŭ se întâlniră în culoarulŭ trăsureĭ, pe legea mea, déca cine-va 'mĭ arŭ fi profetisatŭ: Veĭ merge la Mazas în trăsură celulară, aşŭ fi ḑisŭ: E de necreḑutŭ: dérŭ déca arŭ fi adăogatŭ: Veĭ merge cu Marc Dufraise, aşŭ fi ḑisŭ: e cu neputinţă!

Cândŭ o trăsură era plină, cincĭ séŭ şése agenţĭ se suiaŭ şi staŭ în picióre în culoare. Uşa se închidea, scăunelulŭ se ridica şi pleca.

Cândŭ trăsurile celulare fură pline, maĭ rĕmâneaŭ representanţĭ. O ḑiserămŭ, se aduseră omnibuse. Rrepresentanţiĭ fură vărâţĭ, unu peste altu, fără deferenţă nicĭ pentru nume séŭ etate. Colonelulŭ Teray, călare, presidă şi dirigiă. In momentulŭ de a se sui în ultima trăsură, ducele de Montebello; strigă: — *Astăḑĭ este aniversarea bătălieĭ de la Austerlitz, şi ginerile mareşaluluĭ Bugeaud sileşte sĕ se sue în trăsura întemniţaţilorŭ pe fiulŭ mareşaluluĭ Launes.*

Cândŭ ajunseră la ultimulŭ omnibusŭ nu maĭ eraŭ de câtŭ 17 locurĭ pentru 18 representanţĭ. Ceĭ maĭ agerĭ se suiră întêiŭ. Antony Thouret, care singurŭ făcia equilibru drepteĭ întregĭ, căcĭ avea atâtŭ spiritŭ ca şi Thiers şi atâta burtă câtŭ şi Murat, Antony Thouret, grosŭ şi încetŭ, ajunse celŭ din urmă. Cândŭ păru pe pragulŭ omnibusuluĭ în tótă grosimea luĭ, se ridică unŭ strigătŭ de spaime: — Unde se vĕ aşéḑă?

Antony Thouret ḑăresce în fundulŭ trăsureĭ pe Berryer, merge dreptŭ la dênsulŭ, se aşeḑă pe genuchiĭ luĭ şi ḑice cu calmŭ: — Aţĭ voitŭ compresiune, D-le Berryer-Eco.

(Va urma).

Lotăria de banĭ Germană

în sumă de

8,608,800 Mărcĭ

Acéstă loteriă de Stat e sancţionată de guvernulŭ german la Hamburg la alŭ 274-lea de orĭ. Guvernulŭ garantéză cu tótă averea Statuluĭ pentru plata esactă a câştigur lorŭ şi controla guvernuluĭ nu privesce numaĭ, pe emisiunea losurilorŭ ci se întinde şi asupra tóte tragerile, oferându-se astŭ-felŭ publiculuĭ asiguranţa cea maĭ suficientă. Emisiunea se face numaĭ de 91000 (de la No. 1—9000 losurĭ originale şi din acestŭ numĕrŭ 49600 maĭ multŭ ca jumĕtate trebuescŭ să câştige premiurĭ, dupe cum se póte vedea din programa oficială a trageriĭ.

Premiulŭ principalŭ care este de câştigatŭ în casulŭ celŭ maĭ fericitŭ se urcă la Mărcĭ

375,000 séŭ Leĭ noĭ **500,000**

specialŭ maĭ sunt de câştigat premiurile următóre:

	Mărcĭ	în Leĭ noĭ
1 premiŭ a	250000	333333
1 » »	125000	166666
1 » »	80000	106666
1 » »	60000	80000
1 » »	50000	66666
2 prtmiurĭ »	40000	53333
1 premiŭ »	36000	48000
3 premiurĭ »	30000	40000
1 premiŭ »	25000	33333
5 premiurĭ »	20000	26666
6 » »	15000	20000
1 premiŭ »	12000	16000
23 premiurĭ »	10000	13333
4 » »	8000	10666
2 » »	6000	8000
31 » »	5000	6666
74 » »	4000	5333
200 » »	2400	3200
402 » »	1200	1600
621 » »	500	666
	etc.	etc.

împreună 49600 de premiurĭ. Tóte 49600 de premiurĭ se tragŭ în 7 secţiunĭ de tragerĭ, tragerile a diferitelor secţiunĭ se succedŭ repede şi numaĭ cu o mică intrerumpere, astŭ-felŭ în câtŭ tragerile tuturor secţiunilorŭ — şi prin urmare a întregeĭ loterie — se termină în câte-va lunĭ, o decisiune maĭ grabnică nu oferă nicĭ una din celor-l-alte loterie de Statŭ europeane.

Contra trimitereĭ sumeĭ de

Francĭ **48** pentru un biletŭ întregŭ.

„ **24** „ jumĕtate biletŭ.

subsemnatulŭ biuroulŭ principalŭ de loteriă însărcinatŭ cu desfacerea acestorŭ bilete, espediéză aceste bilete originale investite cu armările Statuluĭ pentru primele 3 secţiunĭ de tragerĭ, în tóte pieţele lumeĭ. Dupĕ terminarea întâilorŭ 3 secţiunĭ de tragerĭ, posesorĭ de bilete primescŭ de vreme bilete nouĕ pentru cele 4 secţiunĭ de tragerĭ următóre, în câtŭ că fie care are ocasiune d'a participa la tóte 7 secţiunĭ de tragerĭ cu şansele lorŭ de câştigŭ. Transmiterea costuluĭ se póte face în monetă de hârtie verĭ unuĭ altŭ Statŭ europeanŭ d. e.
in fiorinĭ austriacĭ socotindu-se 2 L. n. fiorinulŭ, în bilete de bancă francesă 1 L. n. francul séŭ în mărcĭ de postă română primindu-se pe deplinŭ fără scădămentŭ, precumŭ şi în poliţe asupra Parisuluĭ, Londra, Marseille, Triest, Pesta, Viena şi Odesa.

Dupĕ fie-care tragere purtătorĭ de losurĭ primesc lista oficială a resultatuluĭ în care listă tóte numerile trase împreună cu câştigurile lorŭ respective suntŭ detaliatŭ într'un modŭ fórte esactŭ.

Plata premiurilorŭ se efectuéză sub controla guvernuluĭ german la Hamburg.

Participarea publiculuĭ românŭ la loterie ce a avutŭ locŭ în urmă, a fostŭ aşa de însemnatŭ în cât că subsemnatulŭ biuroulŭ principalŭ de loterie 'şĭ-a dobênditŭ actualiminte corespondenţe în tóte pieţele maĭ mărişóre din România spre a se face plata premiurilorŭ la domiciliulŭ câştigătorilorŭ.

Comandele pentru tragerea viitóre se

Primesc până la 20 Maiŭ s. n.

Biuroul principal de loterie

Jsenthal & Comp.,

Casă de Bancă

(Germania) **Hamburg**

Corespondămŭ românesce, franţuzesce, englezesce, italienesce, spanioleşte, portugaleşte şi greceşte.

Din România scrisorile sosescŭ la Hamburg în 70 de ore.

CARBUNI de PIATRA

DIN

MINELE din VALEA TISSOVITZA

A D-lor **LYALL & C-omp.**

ORSOVA

Acestĭ cărbunĭ dupĕ cercările făcute, este constatatŭ ca ceĭ maĭ bunĭ ce până acumŭ s'a introdus în ţéră pentru orĭ-ce maşine de abur, fie fixe saŭ locomobile, cumŭ şi pentru trebuinţa caseĭ şi sunt neîntrecuţĭ chiar de ceĭ maĭ bunĭ cărbunĭ din Englitera, ne avêndŭ nicĭ celŭ maĭ micŭ mirosŭ séŭ năbuşală, şi dândŭ o economie de 5% în comparaţie cu costulŭ lemnelor.

Cărbuni se potŭ preda la tóte schelele Dunăreĭ în cantităţĭ de 100 tone în susŭ, precum şi la tóte gările Drumuluĭ de fierŭ, în unulŭ séŭ maĭ multe vagóne, a 10 tone fie-care.

Iar în Bucurescĭ şi Crajova în cantităţĭ maĭ micĭ.

Pentru deslușirĭ şi preţurĭ a se adresa:

în Bucurescĭ la JOSEPH LEE,
23. Strada Germană, 23.
în Crajova la LYALL & Comp. (Depôt)
Strada Cogălniceanu.
şi la Biuroulŭ principalŭ alŭ Proprietaruluĭ

LYALL & C-omp.
ORSOVA

30—1

SOCIETATEA GENERALA DE ASIGURARE

„ROMANIA"

Aducemŭ cu onóre la cunoscinţa publică, că amŭ începutŭ şi estimp operaţiunile asigurărilorŭ recoltelorŭ, *contra daunelorŭ provenite din Grindină (Peatră)* şi ne permitemŭ de a oferi pentru acest finit serviciele Societăţeĭ nóstre D-lor Agricultorĭ, Proprietarĭ şi Arendaşĭ de Moşiĭ.

Tarifa premielorŭ a anuluĭ corentŭ s'a maĭ redusŭ pe câtŭ a fostŭ posibilŭ.

Estimp ca în totŭ-d'auna ne vomŭ îndeplini cu sfinţenie obligaţiunile nóstre şi nu vomŭ cruţa nimicŭ pentru a ne atrage mulţumirea clienţilorŭ noştri.

Ofertele de asigurare se primescŭ:

La Direcţiunea Generală în Bucurescĭ, Strada Colţea, Casa Credituluĭ funciarŭ rural.

La Agenţia generală în Bucurescĭ, aflătóre de la Sf. Gheorghe încolo în Strada Germană (Hotelulŭ Concordia nouă) şi

La tóte agenţiele generale, principale şi speciale ale Sccietăţeĭ din ţéră.

Formulare de oferte şi orĭ ce deslușirĭ se daŭ, dupĕ cerere, atâtŭ de Direcţiunea Generală precumŭ şi de fie-care agenţie.

3—3—3

Direcţiunea Generală

APELE MINERALE NATURALE

Primulŭ transportŭ va sosi la 15 plus 30 Aprilie próspete de la tóte sursele, şi va continua sosirea lorŭ din 15 în 15 ḑile până la 15 Octombre.

Garantândŭ séŭ la cerere dovedindŭ că ele suntŭ în totŭ timpulŭ próspete şi naturale previn publiculŭ că aci se importă şi ape minerale fabricate prin procedeu chimic din vecinătatea Românieĭ. — Pŭtŭ efectua în tóte direcţiunile Românieĭ.

J. OVESSA

Semênţa de érbă englesă şi Lucernă a sositŭ,

20—2.p.sl.j.—11

Avis

Considerândŭ că diverse premiurĭ marĭ însemnate, eşite la tragerea principală a loterieĭ de banĭ germană ce a avutŭ locŭ în Decembrie 1877, n'aŭ fostŭ incasate până astă-ḑĭ din partea câştigătorilor în România, subsemnatulŭ biuroulŭ principalŭ de loterie rógă d'a i se comunica décă câştigătorĭ dorescŭ că plata sumelorŭ câştigate să se facă la domiciliulŭ lorŭ în România. Cererea acésta va fi respectată şi urmată numaĭ decât. Insă se atrage atenţiunea încă o dată de a înscciinţa grabnicŭ pe sub-semnatulŭ biuroulŭ principal de loterie, altmintrelea arŭ trece termenulŭ de plată.

Biuroul principal de loterie

Jsenthal & Co.,

HAMBURG (Germania)

ANUNCIU IMPORTANT

Amŭ onóre a supune la cunoscinţa Inalteĭ nobilimĭ, Onor. comersanţĭ, publicŭ şi servitorĭ, că amŭ deschisŭ:

51. Strada Styrbeĭ Vodă, 51.

Unŭ Biurou de Informaţiunĭ şi Comisionagiŭ

sub firma

I. C. Gaál la „Mercur"

Se primescŭ în acéstă ramură, comande şi din provincie, pentru procurarea a totŭ felulŭ de serviciurĭ ambelorŭ sexe, afacerĭ de spediţiunĭ, redactarea a totŭ felulŭ de petiţiunĭ, contracte, scrisorĭ particolare, translaţiunĭ s. c. l. în limba Română, Francesă, Germană şi Ungară.

Se garantéză discreţiune severă şi preciurĭ moderate.

Intrebărĭ din Provincie pentru afacerĭ uşóre de executatŭ, se respundŭ imediatŭ când scrisorile vor fi francate şi conţiind 2 francĭ în mărcĭ postale.

I. C. Gaál
Biurou de Informaţiunĭ la „Mercur"
10—4 *Srat da Styrbeĭ Vodă No. 51.*

400,000 scândurĭ şi dusumele

de fie care dimensiĭ de prima qualitate pentru lucru de dulgherĭ şi tâmplarĭ precum şi lemne de construcţiă se vinde cu preţŭ fórte moderatŭ şi fixe la depositulŭ meŭ vis-a-vis de fabrica de tutunŭ.

Lessel

7—5

Ghicitórea M-me Caterina Gaál s'a mutatŭ Str. Verde No. 20, (aprópe de Casa Plagino Consulatŭ Frances)

6—4

Spre băgare de seamă!

In timpulŭ din urmă şi specialimente dupĕ ce că maĭ multe premiurĭ marĭ a loterieĭ de banĭ germană aŭ fostŭ câştigate în România, subsemnatulŭ biuroulŭ principalŭ de loterie primesce mereŭ întrebărĭ décă n'arŭ fi decisŭ a institui în România Agenţie pentru vênḑarea accstorŭ obligaţiunĭ de Statŭ.

Sub-semnatulŭ biroulŭ principalŭ regretă multŭ a nu putea satisface aceste cerinţĭ de óre ce căutarea acestor losurĭ garantate de guvernulŭ germanŭ la Hamburg e aşa de însemnatŭ în câtŭ că instituirea de agenţie arŭ fi inutilă; deosebitŭ de acésta organisarea acesteĭ loterie e aşa de solidă că e imposibilŭ a plăti şi provision la agenţĭ.

Biuroul principal de loterie

Jsenthal & Co.,

HAMBURG (Germania)

SIROPŬ şI VINŬ DE DUSART

CU LACTO-PHOSPHATŬ DE CALCE

Aceste preparaţiunĭ suntŭ singurile care aŭ servitŭ Medicilorŭ Spitalelorŭ din Paris pentru constatarea proprietăţilorŭ rcconstituitóre, Anti-anemice şi digestive a-le Lacto-Phosphatuluĭ de calce.

ELLE CONVINE:

Copiilorŭ paliḑĭ;
Rachiticilorŭ;
Fetelorŭ tinere care se disvoltă;
Femeiilorŭ delicate;
Doicilorŭ, pentru favorisarea şi imbogăţirea lapteluĭ;
Convalescenţilorŭ;
Bătrânilorŭ slăbiţĭ;

in **Maladiile de peptŭ;**
in **Digestiunile laboriósse;**
in **Inapetenciă;**
in **tóte maladiile** care se traducŭ prin **Slăbiciune şi Perderea forţelorŭ;**
in **Fracturĭ** pentru reconstituirea óselorŭ;
in **Cicatrisaţiunea Rănilorŭ;**

DEPOSITULŬ GENERALŬ: Cassa GRIMAULT & Cie, 8, rue Vivienne, PARIS
In streinătate in principalele Pharmacii.

UN GRAJD de închiriat vis-a-vis de Casarma Marmezon, avênd încăperĭ pentru 100 şi maĭ bine de Caĭ, şi cu o întindere de loc 102 stînjenĭ faţa, éră lungimea 70 stînjenĭ, acest loc se închiriaḑă şi cu stînjenul fiind bun pentru grădinărie şi cu un preţ fórte moderat. Doritoriĭ se vor adresa la D-na Lucsiţa Michăelescu strada grădina cu Caiĭ No. 19.

De închiriatŭ de acuma casele din calea Mogoşói No. 171 compuse din optŭ camere, cuhnie, pimniţă şi magaḑie pentrupusŭ lemne. Doritoriĭ să se adreseze la sub-scrisulŭ Strada Cometu No. 13, séŭ alăturĭ cu casele la D. Cost. Suchelari. *N. Elefterescu*

FERRULŬ DOCTORULUĬ GIRARD

Academia de Medecină din Paris

a constatatŭ, intr'unŭ expussŭ alŭ lucrărilorŭ eĭ din 1872, că **Ferrul doctoruluĭ Girard** era singurulŭ care distrugea cu totulŭ constipaţiunea şi curarissea in puţinŭ timpŭ.

Chlorosa,
Anemia,
Insăricirea Sângeluĭ,
Durerile de stomachŭ

Perderea forţelorŭ,
Hysteria,
Irregularităţile Menstruaţiuneĭ,
Trinşile.

Elŭ fortifică convalescenţiĭ şi persónele d'unŭ timperamentŭ debilŭ.

Depositŭ in principalele Pharmaciĭ.

De vênḑare la Noua Typ. Naţională hârtie stricată (maclatură) cuţul de 1 fr. ocaua.

Bucurescĭ. — No. 24. Noua Typographie Naţională, C. N. Rădulescu, Strada Academieĭ No. 24. — Bucurescĭ.

Duminică, 30 Aprilïŭ 1878. In Bucurescĭ şi dictricte 10 banĭ numĕrulŭ Anulŭ VIII No. 1812.

TELEGRAPHULU

Preţiul abonamentuluĭ: pe an 24 l. pe 6 lunĭ 12 l. pe 3 lunĭ 7 leĭ; în districte pe an 30 l. pe 6 lunĭ 15 l. pe 3 lunĭ 8 l.
Orĭ ce abonamentŭ neînsoţitŭ de valóre se refusă.
Abonamentele se face numaĭ de la 1 şi 15 fie-căreĭ lunĭ.

Redactorŭ-şefŭ, Ion. C. Fundescu.

Pentru abonamente, reclame şi anunciurĭ, a se adresa la Administraţie: NOUA TYPOGRAPHIĂ NAŢIONALĔ, Strada Academieĭ No. 24.
Pentru Francia: la Société Havas, Laffite & C-nie 8 Place de la Bourse Paris. | Pentru Austria şi Germania, la D-nu Philipp Löb Wien, Eschenbachgasse 11.
Pentru Londra la D-nu Eugene Micoud 31 Fleet Street, E. C. — Pentru Hungaria la D-nu Moritz Weitz Buda-pest Servitenplatz No. 5.

Preciul Anunciurilor: linia mică pe pagina IV, 15 banĭ, reclame pe pagina III 1 leŭ, pe a II 2 leĭ, şi pe a I 3 leĭ.
Pentru rubrica inserţ. şi reclame, redacţia nu este reaponsabilă.
Epistolele nefrancate se refusă şi articoliĭ nepublicaţĭ se ardŭ.

Girantŭ responsabilŭ. Dimitrie Christea

Sâmbătă, $^{29}/_{11}$ Aprilïŭ. — (1516). Poloniĭ, pârăsce la Sulţan pe Stefan XI Tomşa, spre a 'l detrona.

SCIRI TELEGRAPHICE

(Serviciulŭ ḑiarelorŭ streine)

Londra, 8 Maiŭ. — *Times* vede în misiunea d-luĭ Şuvaloff semne pline de speranţă. Punctul principalŭ alŭ cererilorŭ englese este d'a împedica ca Turcia sĕ devie vasala Rusieĭ. Douĕ-spre-ḑece miĭ de puscĭ aŭ fostŭ trimise la Malta pentru trupele indiene.

Berlin, 8 Maiŭ. — Se avisédă din Petersburg o Notă-circulară care va fi adresată peste câte-va ḑile către guvernele cele marĭ. Se ḑice că cabinetulŭ din Petersburg voeşte sĕ resumeḑe în acéstă Notă concesiunile făcute punctuluĭ de vedere alŭ Engliterei şi sĕ arate ferma voinţă a Ţaruluĭ d'a nu trece peste acéstă fruntarie a concesiunilorŭ. Totŭ de o détă se va esprima într'ênsa şi speranţa că concesiunile făcute vor înlesni dobêndirea păciĭ. Déca lucrurile nu se vorŭ întêmpla astŭ-felŭ, atuncĭ sĕ nu maĭ caḑă nicĭ o rĕspundere asupra Rusieĭ.

Varna, 7 Maiŭ. — Corveta turcéscă cuirasată „*Idşalieh*" care are patru tunurĭ Armstrong de calibru 25 şi unulŭ de calibrulŭ 7, apoĭ fregata „*Selimieh*" cu 55 de tunurĭ şi corvetele „*Libanon*" şi „*Ismid*" avêndŭ fie-care câte 12 tunurĭ cu granate, în fine yachtulŭ imperialŭ „*Petefi-Siale*", aŭ sositŭ aci cu contra-admiralulŭ Hasan-paşa (englesulŭ Williams), şi aŭ ancoratŭ la capulŭ Galata în portulŭ de la Varna. Acéstă flotilă are unŭ echipagiŭ de 1800 până la 2000 ofiţerĭ, soldaţĭ şi mateloţĭ.

Nu se scie nimicŭ pe aicĭ despre destinaţiunea eĭ, dérŭ, după tóte aparinţele, ea nu póte sĕ serve la aceea d'a îmbarca ganisona turcéscă de la Şumla şi Varna, ci d'a apăra fortificaţiunile Varneĭ contra unuĭ atacŭ despre mare. Aceste cincĭ vase, înţesate deja de mateloţĭ şi soldaţĭ, nu potŭ nicĭ de cumŭ sĕ fie destinate pentru transporturĭ de trupe.

Pera, 8 Maiŭ. — Vasele turceştĭ casemate „*Mesondje* şi *Hamidieh*," avêndŭ fie-care câte 15 tunurĭ Armstrong, dintre carĭ 12 de calibru 10 şi 3 de calibru 7, precum şi fregatele cuirasate „*Azizih*," „*Mahmndieh*," şi „*Osmanie*", vapórele cu turnurĭ „*Frevzie*," „*Biurdşi Zafer*" şi „*Seik-i-Şereff*", în fine corvetele „*Mukademe-i-Şefket*", „*Avni*" „*Illa*" şi „*Assar-i-Şefket*", cu totulŭ 12 vase cuirasate cu 102 tunurĭ grele, dintre care 92 Amstrong şi 10 drepte de calibru 64, cu un equipagiŭ de 6200 mateloţĭ şi 1500 soldaţĭ, aŭ primitŭ ordinŭ de la Capudan-paşa sĕ se concentreze în marea de Marmara lîngă insulile Principilorŭ Chalcis, în portulŭ de la Maltepe şi pe cóstele de la Cartal sub comanda vice-admiraluluĭ Ahmed-paşa.

Restulŭ vaselorŭ cuirasate, precumŭ *Aar-i-Tefvik*" rĕmâne în Bosphorulŭ de josŭ şi pe cósta de Ost a măriĭ de Marmara în faciă cu San Stefano; corvetele cuirasate „*Mura-i-Lafer*" şi „*Mahmondieh*" la intrarea în Bosphor şi în facia de la Buyukdere.

Generalulŭ Blum-paşa a raportatŭ astă-ḑi personalŭ Sultanuluĭ despre starea nuoilorŭ întărirĭ de la Constantinopole. Reduta cea mare, construită spre sudŭ-ostulŭ pădurii Belgrad, a fostŭ terminată a-l-altă-erĭ şi s'a şi începutŭ cu aşeḑarea într'ênsa de tunurĭ Krupp ghintuite fórte marĭ şi de tunurĭ Amstrong de calibru 7.

Totŭ tĕrîmulŭ din facia aceste reducte a fostŭ neteḑitŭ; şirurĭ întregĭ de construcţiunĭ aŭ fostŭ rase din facia pămêntuluĭ spre a da reduteĭ o ochire limpede. Reduta a fostŭ numită *Plevna*.

(Neues Wiener Tagblatt.)

Berlin, 8 Maiŭ.— Scirĭ sosite din Petersburg spunŭ că, din causa bóleĭ principeluĭ de Gorceakoff, împĕratulŭ ia personalŭ în negociaţiunile diplomatice o parte multŭ maĭ intensivă ca până acumŭ. Acésta este considerată prin cercurile bine informate ca unŭ semnŭ paceficŭ. Ministrulŭ de justiţie, comitele Pahler, unulŭ din repreşintanţiĭ ceĭ maĭ determinaţĭ aĭ partituluĭ păciĭ, a fostŭ de maĭ multe orĭ pusŭ în posiţiune sĕ influenţeze în interesulŭ uneĭ înţelegerĭ pacefice.

Paris, 8 Maiŭ. — Se anunţă din Viena către ḑiarulŭ *le Temps*: „Adakale rĕmâne ocupatŭ de turcĭ, séŭ, cândŭ aceştia vorŭ evacua fortulŭ, va fi ocupatŭ de austriacĭ. Guvernulŭ vienesŭ nu se gândeşte la o anecsare a acesteĭ insule întărită, dérŭ voeşte sĕ împedice ocuparea eĭ de sêrbĭ.

Negocierile dintre Petersburg şi Londra, care se urméḑă sub deplina cunoscinţă a guvernuluĭ vienesŭ şi sub mijlocirea guvernuluĭ germanŭ, suntŭ pe unŭ drumŭ bunŭ. Acumŭ nu maĭ este vorba despre formula pentru Congresŭ, ci despre restabilirea uneĭ înţelegerĭ directe între tóte puterile interesate în Orientŭ, pentru-ca fie-care putere, care se va presinta la Congres, sĕ cunóscă maĭ din nainte disposiţiunile celorŭ-l-alte puterĭ, prin ceea-ce s'arŭ face jumĕtate lucrarea.

Londra, 8 Maiŭ. — Prin cercurile guvernamentale se vorbeşte că Rusia este gata sĕ facă următórele concesiunĭ: „Intinderea Bulgarieĭ sĕ fie redusă într'unŭ chipŭ corespunḑetorŭ cu elementulŭ grecŭ şi cu pretenţiunile puterilorŭ. Serbia sĕ priméscă o sporire de teritoriŭ neînsemnată, érŭ întinderea Muntenegruluĭ se lasă pe séma uneĭ înţelegerĭ între Austro-Ungaria şi Muntenegru. Insĕ Rusia nu voeşte sĕ renunţe la Batum şi nu lasă pe séma Românieĭ de cât partea de sud-vest a Basarabieĭ până la Reni. Pe aicĭ se crede că Rusia va ceda şi în aceste douĕ din urmă puncte şi va consimţi ca Bulgaria sĕ se mărginéscă până la Balcanĭ. Regularea lucrurilorŭ în Bosnia precumŭ şi viitórea posiţiune a Serbieĭ şi a Muntenegruluĭ rĕmâne pe séma Austro-Ungarieĭ şi a Congresuluĭ.

Bucureştĭ, 8 Maiŭ. — Bucureştiĭ suntŭ încongiuraţĭ de 30,000 de ruşĭ. Se crede că Rusia va ceda în cestiunea Basarabieĭ, dérŭ va stărui în menţinerea uneĭ părţĭ din Dobrogea.

Suntŭ lipsite de orĭ-ce fundamentŭ tóte scirile despre încheierea uneĭ convenţiunĭ între Rusia şi România. Situaţiunea politică este cu totulŭ ne-schimbată.

Constantinopole, 8 Maiŭ. — Spre Vestŭ de Constantinopole, în direcţiunea către San Stefano, se află 60,000 de turcĭ, şi spre Nordŭ de oraşŭ spre Buyukdere 30,000. Insurecţiunea din muntele Rhodope continuă mereŭ, érŭ starea cea rea a sănătăţiĭ trupelorŭ ruseştĭ a rĕmasŭ aceiaşĭ. Armeniĭ fraternisézã cu ruşiĭ şi greciĭ cu turciĭ.

Constantinopole, 8 Maiŭ. — In schimbulŭ evacuăriĭ Şumleĭ, Varneĭ şi Batumuluĭ, turciĭ cerŭ sĕ li se evacueze şi lorŭ Erzerumul, care este ocupatŭ de ruşĭ. Fiulŭ luĭ Şamil va lua asupră'ĭ organisarea şi conducerea cerchesilorŭ adunaţĭ la Ismid.

(Die Presse).

Paris, 8 Maiŭ. — O depeşe, adresată din Berlin către *Journal des Débats*, confirmă reînceperea negociaţiunilorŭ dintre Rusia şi Englitera ca consecinţă a uneĭ nuoĭ mijlocirĭ din Berlin, care s'a începutŭ pe basa uneĭ îndemnărĭ englese. Intre Austria şi Rusia nu esistă nicĭ unŭ aranjamêntŭ separatŭ.

Londra, 8 Maiŭ. — Tóte ḑiarele desemnă astăḑĭ situaţiunea ca fórte îmbunătăţită şi maĭ pacefică. Ca o probă despre acestéa se dă călătoria luĭ Şuvaloff şi declaraţiunile luĭ Northcote.

Times anunţă din Petersburg că opiniunea pe acolo s'a schimbatŭ; se recunoscŭ maĭ bine seriositatea şi consecinţele resbeluĭ, şi creşte mereŭ dorinţa pentru o soluţiune pacefică. Corespondentulŭ din Paris alŭ aceleiaşĭ foĭ, ḑice că Adlerberg va fi succesorulŭ luĭ Gorceakoff. Rusia a cumpăratŭ 70,000 centnere de aramă din America.

Daily Telegraph scrie următórele: Englitera voieşte ca, maĭ nainte de deschiderea Congresuluĭ, sĕ înlăture orĭ-ce ne-înţelegere şi de aceea a declaratŭ chiarŭ de acumŭ că ea se opune maĭ cu deosebire la întinderea Bulgarieĭ până la marea Egeică. Ea a propusŭ şi modificările ce trebue sĕ se facă la fruntariile din Asia. Admiralulŭ Hornby este convinsŭ că, chiar déca ruşiĭ arŭ reuşi sĕ ocupe înălţimile de la Buyukdere, elŭ va fi în stare sĕ 'ĭ respingă de acolo într'unŭ intervalŭ de 60 de ore.

Standard ḑice că curtea din Berlin crede într'o soluţiune pacefică a dificultăţilorŭ pendinte.

La Bulair, lângă Gallipoli, şi la casarma Daud-paşa, spre vestŭ de Constantinopole, aŭ avutŭ locŭ câte-va ciocnirĭ ne-însemnate între turcĭ şi ruşĭ.

Londra, 8 Maiŭ. — Comitele Şuvaloff plécă astăḑĭ. Elŭ tăgădueşte cu stăruinţă că este destinatŭ a fi succesorul luĭ Gorceakoff. Călĕtoria sea n'are de scopŭ de câtŭ d'a relata personalŭ despre opiniunea englesă şi elŭ va nimici în Petersburg multe ilusiunĭ asupra posibilităţiĭ Engliteriĭ d'a ceda. Şuvaloff afirmă că elŭ voeşte sĕ lucreḑe pentru pace şi pentru Conferinţă. Maĭ nainte de plecarea sea, elŭ a avutŭ o lungă întrevorbire cu Beaconsfield.

Berlin, 8 Maiŭ. — Este ne-esactă scirea publicată de *Berliner Tageblatt* despre o presupusă circulară a Porţiĭ, prin care acésta arŭ fi declaratŭ că nu evacuéḑă Varna, Şumla şi Batum maĭ nainte ca ruşiĭ sĕ evacueḑe Adrianopole.

Norddeutsche Allgemeine Zeitung accentuéḑă caracterulŭ celŭ paceficŭ alŭ călĕtoriĭ comiteluĭ de Şuvaloff.

Paris, 8 Maiŭ.—In Chatam se formeḑe o escadră de vase cuirasate cu o destinaţiune necunoscută încă. Englitera negociaḑă cu Kedivul pentru trecerea trupelorŭ eĭ.

(Neue freie Presse.)

New-York, 8 Maiŭ. — Diarulŭ *New-York-Herald* voeşte a sci că cu vaporulŭ „*Germania*," aŭ sositŭ duoĭ agenţĭ ruşĭ, însărcinaţĭ a găsi vapóre cu o vitesă mare.

Suntŭ cu totulŭ ne-esacte sgomotele că, dupĕ îndemnurile Rusieĭ, fenieniĭ aŭ intenţiunea d'a intra în Canada.

Londra, 8 Maiŭ. — *Times*, discutândŭ călĕtoria luĭ Suvaloff la Petersburg, ḑice că, déca elŭ va reuşi sĕ vâre în capulŭ cabinetuluĭ rusescŭ adevĕratele intenţiunĭ ale guvernuluĭ britanic şi sĕ'lŭ convingă despre menţinerea acestor intenţiunĭ, apoĭ îĭ va fi peste putinţă d'a nu esercita influinţa sea în favórea păciĭ. Nimenĭ nu maĭ viséḑă d'a restabili în Bulgaria regimulŭ turcescŭ, şi nicĭ chiarŭ sub garanţiile propuse de guvernulŭ din Stambulŭ. Rusia póte sĕ céră în modŭ echitabilŭ ca efectele resbeluluĭ sĕ nu rĕmâe fără resultatŭ în multe din punctele cele maĭ importante; dérŭ nu trebue sĕ i se pară greŭ d'a accepta aranjamênte carĭ nu escludŭ pe Englitera din influinţa ce trebue sĕ aibă asupra Turcieĭ. Guvernulŭ englesŭ ţine încă cu tărie la aceste părerĭ. Nu facemŭ nicĭ o concesiune în punctulŭ resistenţeĭ nóstre contra preponderanţeĭ ruseştĭ în Turcia, dérŭ érăşĭ suntemŭ cu totulŭ gata sĕ ascultămŭ orĭ-ce propunere care tinde la resolvarea orĭ-căreĭ cestiunĭ deosebite. Pretenţiunea nóstră cea absolutŭ trebuinciósă, pentru ca întregulŭ tractatŭ sĕ fie depusŭ înaintea Congresuluĭ, nu provine din dorinţa d'a triumfa asupra Rusieĭ în nisce puncte carĭ atingŭ scopurile declarate la începutulŭ resbeluluĭ.

Constantinopole, 8 Maiŭ. — Curtea ruséscă a comunicatŭ aci că doreşte sĕ véḑă regulată afacerea relativă la evacuarea Batumuluĭ, Şumleĭ şi Varneĭ încă maĭ nainte de plecarea nuouluĭ ambasadorŭ turcescŭ, Şakir-paşa, la Petersburg. Acesta, îndétă dupĕ sosirea sea în capitala ruséscă, va începe negociaţiunile necesariĭ pentru evacuarea imediată a Erzerumuluĭ.

Londra, 8 Maiŭ. — (*Camera Comunelorŭ*). — Chamberlain anunţă o resoluţiune care conţine că Camera împărtăşeşte dorinţa esprimată de marchisulŭ de Salisbury în circulara sea pentru o bună administrare, pentru pace şi libertate pentru populaţiunile care suntŭ străine de aceste bunurĭ, condamnă politica de demonstraţiunĭ rĕsboinice urmată de guvernŭ şi crede că scopulŭ de maĭ susŭ, pentru a procura o soluţiune onorabilă a greutăţilorŭ actuale, arŭ fi dobânditŭ maĭ lesne printr'unŭ Congresŭ europeanŭ şi o definire amicală a schimbărilorŭ considerate ca trebuinciόse în tractatulŭ de la San Stefano.

Pim anunţă că va propune o adresă prin care se va ruga Regina d'a asigura întrunirea în Londra a unuĭ Congresŭ compusŭ din tóte statele independinte din Europa, care sĕ hotărască celŭ maĭ bunŭ mijlocŭ pentru a apĕra interesele generale ale Europeĭ şi sĕ menţie ne-încălcată sânţenia tractatelorŭ.

(Fermden-Blatt.)

A se vedea ultime scirĭ pe pagina III.

BUCURESCI, 29 APRILIU

Cestiunea Basarabieĭ a eşitŭ acumŭ la lumină subt o altă faciă. Diarele streine şi telegramele ne aducŭ scirea că Rusia arŭ fi maĭ lăsatŭ acumŭ din pretenţiunile séle asupra Basarabieĭ, s'arŭ fi maĭ milostivitŭ către România, pentru care armata imperială şi împĕratulŭ a făcutŭ atâtŭ de multŭ şi ea a plătitŭ cu nerecunoscinţă, refusândŭ a da Basarabia cerută, pe cândŭ arŭ fi trebuitŭ sĕ dea şi cea ce nu i se ceruse, dupĕ sistemulŭ întrebuinţatŭ altă dată în o ţéră vecină, şi chiarŭ la noĭ.

Generalulŭ Ignatieff nu maĭ voesce întrégă Basarabiă, ne spunŭ scirile din urmă, ci astă dată numaĭ o parte din partea înapoiată Moldoveĭ la 1856. Astă dată ne lasă districtulŭ Cahulŭ şi linia directă pe la Vêlcanescĭ până la Reni.

Totŭ e ceva! Mulţumimŭ şi de acésta generaluluĭ a căruia reputaţiune de *gura adevĕruluĭ* şi de dreptŭ a trecutŭ peste mărĭ şi ţĕrĭ. Ce se face însĕ, urmându-se astŭ-felŭ, cu *pietatea filială* a împĕratuluĭ Alesandru, de a rupe întregŭ tratatulŭ de la Paris şi a'lŭ pune pe mormêntulŭ împeratoruluĭ Nicolae? Ce se face cu „cestiunea de onóre a naţiuneĭ ruse", pe care generalulŭ o invoca necontenitŭ?

Tratatulŭ de la Paris coprinde Basarabia întrégă care o avemŭ înapoiată la 1856. Ca se fie sfăşiatŭ în acéstă parte, trebue sĕ nu maĭ esiste nicĭ o bucată din ea, trebue se o ia pe tótă ca sĕ se satisfacă pietatea filială şi cestiunea de onóre a naţiuneĭ ruse. Acumŭ maĭ lăsându-se din acea parte, ómeniĭ politicĭ aĭ Rusieĭ îşĭ daŭ eĭ singurĭ pe faciă adevĕratele scopurĭ, acelea că nu este nicĭ pietatea filială nicĭ onórea naţională care reclamă dreptul nostru, ci setea de cucerirĭ, dorinţa de a se stabili la Dunăre ca sĕ se pótă întinde maĭ târḑiŭ câtŭ de multŭ în Orientŭ.

Acésta o scimŭ noĭ de multŭ, dérŭ până acumŭ celŭ puţinŭ ni se nega subt vĕlulŭ pietăţiĭ filiale şi onóreĭ naţionale. Acumŭ acele vĕlŭ ridicându-se, cestiunea rămâne curatŭ de interesŭ, de stăpânirea gurilorŭ Dunăreĭ.

Din acest punt de vedere presentêndu-se cestiunea, credemŭ că este folositorŭ a pune aci subt ochiĭ cititorilorŭ noştriĭ unŭ importantŭ articolŭ din *Memorial Diplomatique*, de la 4 Maiŭ, în care se arétă interesulŭ ce avemŭ noĭ şi ţĕrile riverane de a nu avea Rusia gurile acestuĭ însemnatŭ rîŭ din Europa.

Se ascultămŭ fóia parisiană:

De obicĭnuitŭ cestiunea Basarabieĭ române se discută fără a 'şĭ da bine contŭ de importanţa ce punŭ româniĭ pe stăpânirea acesteĭ părţĭ a teritoriuluĭ lorŭ. Aci nu este vorba de o cestiune simplă de sentimentŭ naţionalŭ, este asemenea şi unŭ interesŭ considerabilŭ care atinge condiţiunile esenţiale ale navigaţiuneĭ Dunăriĭ şi care e prin urmare de ordine europeană.

Toţĭ aceĭ carĭ aŭ percursŭ România, sciŭ că partea Basarabieĭ acum în litigiŭ comandă absolutŭ îmbucăturile mareluĭ fluviŭ, care e calea principală comercială a statelorŭ riverane şi singura, pentru a ḑice astŭ-felŭ, deschisă românilorŭ.

Pentru acestŭ cuvêntŭ în 1856 Austria, dorindŭ a depărta pe ruşĭ de la Dunăre şi a 'ĭ pune în neputinţă de a împedica libera navigaţiune a acestuĭ fluviŭ, induplecă pe cele l'alte puterĭ semnatare ale tractatuluĭ de la Paris a deslipi de Rusia acea parte a Basarabieĭ, ce reclamă aḑĭ, şi a o înapoia principatuluĭ Moldoveĭ căreia 'ĭ aparţinea tótă Basarabia înainte de 1812.

Aḑĭ Austria pare că caută în alte direcţiunĭ căile trebuinciόse comerţuluĭ sĕŭ şi se arétă maĭ puţinŭ preocupată de restricţiunile ce s'ar pune uşurinţeĭ comunicărilorŭ pe Dunărea de josŭ. Dérŭ e uşorŭ de înţelesŭ că România, care nu e în situaţia Austrieĭ, şi care nu are sĕ 'şĭ alégă debuşeurĭ pentru comerţulŭ sĕŭ, se teme vĕḑêndŭ pe Rusia instalându-se într'o regiune a căreĭ stăpânire 'ĭ-arŭ permite a 'şĭ îmbunătăţi porturile séle de la Dunărea de josŭ şi a pune în faptŭ acestŭ rîŭ sub dependinţa sea complectă.

Aceste temerĭ suntŭ confirmate prin mĕsurile ce iaŭ ruşiĭ, înainte chiarŭ de a li se fi recunoscutŭ legalmente cucerirea lorŭ.

Informaţiunĭ din sorginte bună constată că în urma ordinelorŭ próspete s'aŭ preparatŭ pe cheiulŭ Tulceĭ o provisiune considerabilă de pietre destinată a împedica din nuoŭ trecerea vaselorŭ pe Dunăre şi că exportulŭ cerealelorŭ, afară din Dobrogea, a fostŭ rigurosŭ opritŭ. In acelaşĭ timpŭ, o taxă de 10 centime la tonă, aplicabilă tutulorŭ vaselorŭ carĭ intră şi esŭ prin Tulcea, s'a stabilitŭ de către aceleaşĭ autorităţĭ.

Prin acésta se póte judeca condiţiunile precare şi împovărătóre ce se prepară comerciuluĭ europeanŭ de către noulŭ stăpânŭ alŭ gurilorŭ Dunăriĭ.

Afară de astea, ruşiĭ aŭ luatŭ o mĕsură maĭ vătămătóre intereselorŭ Românieĭ. Navigaţia Prutuluĭ, care, ca afluentŭ alŭ Dunăriĭ, trebue, după termeniĭ tractatuluĭ de la Viena, sĕ se bucure de o libertate deplină, a fostŭ virtualŭ lovită. Autoritatea militară rusésca a aşeḑatŭ pe acestŭ rîŭ podurĭ stabile carĭ nu se deschidŭ de câtŭ o dâtă pe sĕptămână, ceea ce a făcutŭ sĕ se sue preţulŭ de transportŭ de la 3 la 10 francĭ. In realitate acesta este a 'mpedica totŭ transportulŭ cerealelorŭ spre Galaţĭ şi Dunăre.

Fără a stărui maĭ multŭ, aceste câte-va fapte suntŭ îndestulătóre pentru a da o ideiă de păgubile ce s'ar aduce comerţuluĭ Românieĭ şi Europeĭ întregĭ, déca domnia Rusieĭ s'arŭ consolida definitivŭ asupra Dunăriĭ. Ele esplică asemenea pentru ce ţinŭ româniĭ atâtŭ de multŭ la stăpânirea Basarabieĭ, fără de care eĭ n'arŭ avea nicĭ o sicuranţă pentru relaţiunile lorŭ comerciale şi n'arŭ putea desvolta starea lorŭ economică.

— —

Articolulŭ XIII din convenţiunea încheiată cu guvernulŭ rusescŭ, la 4/16 Aprilŭ anulŭ trecutŭ, prevede că liniele de cale ferată cândŭ vorŭ deveni inutile, materialurile mobile întrebuinţate la construirea lorŭ vorŭ fi la disposiţiunea guvernuluĭ rusŭ, érŭ *„lucrările esecutate vorŭ deveni proprietatea guvernuluĭ românŭ*, fără nicĭ o renumeraţiune.“

Maĭ esplicitŭ de câtŭ acestŭ tecstŭ credemŭ că nu se póte.

Cu tóte acestea, avemŭ informaţiunĭ că autorităţile ruse strică maĭ multe din acele lucrărĭ şi materialulŭ îlŭ ridică. Aşa pe linia Iaşĭ-Păşcanĭ, între Podulŭ Ielóieĭ şi Têrgulŭ-Frumosŭ, s'a scosŭ şinele dupe calea ferată făcută de ruşĭ şi s'aŭ ridicatŭ totŭ materialul.

Atragemŭ atenţiunea guvernuluĭ şi îlŭ rugămŭ sĕ ia mĕsurĭ a se respecta articolulŭ XIII din convenţiune cu tótă vigórea.

— —

Memorial Diplomatique publică scrisórea următóre ce 'ĭ trimite din Londra unŭ omŭ politicŭ englesŭ, cu data de 30 Aprilŭ. O reproducemŭ şi noĭ aci, fiindŭ că are calitatea de a da pe faciă politica celorŭ douĭ cancelarĭ, de la Berlin şi de la Petersburg.

Étă scrisórea în cestiune:

> Tonulŭ rĕutăciosŭ alŭ organelorŭ guvernuluĭ din Berlin nu causéḑă nicĭ o surprindere guvernuluĭ englesŭ. Ministrulŭ nostru de esterne cunósce de multŭ planurile secrete ale principeluĭ de Bismarck. Proiectulŭ formatŭ de ceĭ douĭ cancelarĭ, despre o mărire mutuală a imperielorŭ Germanieĭ şi a Rusieĭ, dateaḑă de la 1872 şi este basa ligeĭ ḑisă a „celorŭ treĭ împĕraţĭ“ séŭ a „Sânteĭ alianţe“, în care Austria se află singură sacrificată. Germania trebuia sĕ se prefacă d'a fi neutră şi sĕ reţie pe Austro-Ungaria, pe când Rusia sĕ împingă cuceririle séle până la Constantinopole şi la strâmtorĭ, déca este cu putinţă.
>
> Germania, ca titlu de compensaţie şi spre a contra-balanţa cucerirea Constantinopoluluĭ, arŭ avea libertatea de a 'şĭ anexa Olanda şi Danimarca (!). Baltica arŭ trebui sĕ fie *o mare închisă*, o mare ruso-prusiană. Unulŭ din obiectele pactuluĭ trebuia sĕ fie reducerea marineĭ britanice, ceea ce e unŭ punctŭ cardinalŭ alŭ politiceĭ luĭ Bismark.
>
> Englitera, prin modificarea de curênd a politiceĭ séle streine, prin hotărîrea luată de a se opune proiectelorŭ ruse şi împărţireĭ Turcieĭ, şi prin vastele séle preparative pentru unŭ resbelŭ în Orientŭ şi în Baltica, a dejucatŭ până acum planurile cancelariuluĭ germanŭ. Incurcătura ce a resultatŭ pentru elŭ nu este póte streină indisposiţiuneĭ séle actuale. Elŭ nu cugetă sĕ se declare pe faciă pentru Rusia contra Austrieĭ, căcĭ se teme de o alianţă între acéstă ţéră şi Francia, şi resbelulŭ ce arŭ resulta, arŭ fi unŭ resbelŭ desastrosŭ, costisitorŭ, lungŭ, unŭ resbelŭ alŭ căruĭ finiţŭ nu l'arŭ putea prevedea şi care arŭ putea sĕ se termine într'unŭ modŭ nefericitŭ pentru imperiulŭ germanŭ şi politica prusiană.

— —

Lumea căuta causa pentru care Adunarea deputaţilorŭ nu se complectéḑă adesea orĭ.

Unŭ deputatŭ intiligente a găsitŭ acéstă causă. Dênsulŭ a făcutŭ următórea statistică a deputaţilorŭ:

Avocaţĭ, 59. — Agricultorĭ, 49. — Rentierĭ, séŭ aceĭ carĭ trăescŭ din venitulŭ lorŭ, 18. — Profesorĭ, 8. — Comercianţĭ, 8. — Ḑiarişţĭ, 3. — Inginerĭ, 2. — Medicĭ, 1.

Avocaţiĭ se ocupă cu procesele şi agricultoriĭ cu munca câmpuluĭ. Aceştia fiindŭ maĭ unanimitatea Camereĭ, se esplică de sine pentru ce acéstă désă necomplectare.

Agricultoriĭ însĕ, fiindŭ tocmaĭ acum munca câmpuluĭ, arŭ putea sĕ'şĭ véḑă de afacerile lorŭ, déca d-niĭ avocaţĭ s'arŭ maĭ gândi şi la interesele ţĕreĭ érŭ nu numaĭ la procesele d-lorŭ.

Orientul primesce din Brăila următórele scirĭ, cu data de 9 Maiŭ:

Â sositŭ dupe malulŭ dreptŭ alŭ Dunăreĭ 3,500 husarĭ, cu chesóne şi materialulŭ de resbelŭ. Eĭ aŭ plecatŭ pentru Moldova.

A sositŭ din Silistra unŭ vaporŭ care trăgea după elŭ douĕ şlepurĭ încărcate cu 300 bolnavĭ carĭ aŭ plecatŭ pentru Rusia.

Astă nópte, la 11 ore, aŭ sositŭ 27 vagóne cu infanteriă rusă, venindŭ din Moldova şi trecândŭ spre Bucurescĭ. Cea l'altă parte a trupeĭ s'a opritŭ aprópe de oraşulŭ nostru.

Banchetulŭ, pe care esposanţiĭ englesĭ 'l-aŭ datŭ vinerea trecută în marea sală a „Hoteluluĭ du Louvre“ din Paris în onórea principeluĭ de Walles, a dobândit o importanţă politică fórte mare din causa discursuluĭ pe care 'l-a ţinutŭ ereditarulŭ la tronulŭ Britanieĭ şi al Indiilorŭ. La sfîrşitulŭ ospĕţuluĭ, la care aŭ asistatŭ atîtŭ ministrulŭ de comerciŭ al Francieĭ câtŭ şi mulţime de francesĭ, principele rădică unŭ toastŭ pentru puterea esecutivă şi pentru d. Krantz, directorele Esposiţiuneĭ. Acestŭ toastŭ, după cumŭ asicură *Agenţia Havas* din Paris, fu plinŭ de espresiunĭ simpatice pentru Francia. Principele ḑise, că neînţelegerile care aŭ despărţitŭ în timpiĭ trecuţĭ pe Francia de Englitera, nu trebue sĕ se maĭ ivéscă. Ambele naţiunĭ s'aŭ unitŭ pentru prima óră acumŭ 25 de anĭ şi astă-ḑĭ iarăşĭ; dérŭ de astă dată pentru totŭ-d'a-una. *„Tótă inima mea“*, strigă principele ereditarŭ, *„este cu Francia. Toţĭ „câţĭ suntŭ adunaţĭ aci, precumŭ şi toţĭ câţĭ „mĕ cunoscŭ, sciŭ că tóte dorinţele inimeĭ „mele suntŭ pentru mărirea şi pentru prosperarea Francieĭ“*.

Neue freie Presse, reproducêndŭ şi ea aceste cuvinte, face următórele apreciërĭ:

> „Atâtŭ ideia despre o înfrăţire între naţiunea englesă şi francesă, câtŭ şi împrejurarea că aceste cuvinte aŭ fostŭ pronunţate de viitorulŭ suveranŭ alŭ imperiuluĭ Indo-Anglu, tocmaĭ în momentulŭ actulŭ, cândŭ civilisaţiunea de la Vestŭ începe a se mişca contra atacurilorŭ barbarieĭ moscovite, vorŭ găsi pretutindenĭ unŭ mare rĕsunetŭ. Atâtŭ la Neva câtŭ şi la Spree vorŭ fi observate cuvintele principeluĭ de Walles şi ceĭ de acolo vor înţelege că o alianţă basată pe simpatiele a douĕ naţiunĭ marĭ, va trebui sĕ esercite o influinţă maĭ mare asupra desvoltăriĭ sórteĭ Europeĭ, de cât o amicie care n'a provenitŭ nicĭ din comunitate de interese, nicĭ din simpatia popórelorŭ, ci numaĭ din nepoţie şi care are trebuinţă, spre a fi împrospătată, de nuoĭ semne de recunoscinţă în afară. Discursulŭ principeluĭ de Walles este celŭ maĭ bunŭ rĕspunsŭ la acordarea ordinuluĭ prusianŭ, *„pour le mérite“*, Tzaruluĭ şi la acele vorbe cu care împĕratulŭ Wilhelm a însoţitŭ trimiterea acestuĭ ordinŭ“.

— —

Ḑiarele austriace parŭ fórte îngrijate de intorsătura ce iaŭ negociaţiunile şi se temŭ ca nu cum-va Rusia, împăcându-se cu Englitera, sĕ se arunce asupra Austrieĭ. Lucrulŭ nu este tocmaĭ imposibilŭ şi se póte fórte bine sĕ se realiseze acum preḑicerea unuĭ bărbatŭ de statŭ engles care, vorbindŭ despre alianţa celorŭ treĭ împĕraţĭ ḑise: „Intr'o ḑi, unulŭ din ceĭ treĭ cancelarĭ aliaţĭ, va fi mâncatŭ de ceĭ-l-alţĭ duoĭ“. Şi chiarŭ décă se va întêmpla aşa ceva, vina nu va fi de câtŭ a Austrieĭ, care s'a dusŭ sĕ se alieze cu aceia carĭ dorescŭ nimicirea eĭ, şi nu cu aceia carĭ consideră menţinerea eĭ ca un interesŭ europeanŭ. *Neus Wiener Tagblatt*, vorbindŭ despre probabilitatea uneĭ înţelegerĭ anglo-ruse, publică unŭ articolŭ sub titlulŭ de: *Metamorphosarea milionelorŭ*, din care estragemŭ următórele rîndurĭ:

> „Dérŭ interesele austriace nu suntŭ ţinute nicĭ de cumŭ séŭ fórte puţinŭ în sémă în plănuita înţelegere anglo-rusă. Interesele nóstre pretindŭ ca drumulŭ spre Orientŭ sĕ nu ne fie tăiatŭ prin înfiinţarea de state slave independinte, ca slavismulŭ să nu ia o întindere vătămĕtóre noĕ. Din înţelegerea anglo-rusă resultă marea linie de deosebire dintre interesele austriace şi cele englese. Austria a mijlocitŭ pentru Congresŭ, în presupunerea că acestŭ Forumŭ europeanŭ va represinta interese europeane. Déca însĕ se va ajunge la o înţelegere între Rusia şi Englitera, atuncĭ Congresulŭ nu va face altŭ-ceva de câtŭ va revisui tractatele pe basa citateĭ înţelegerĭ şi Austria numaĭ atuncĭ póte sĕ aştepte de la Congresŭ o apĕrare a intereselorŭ séle, cândŭ ea se va pregăti pentru dênsulŭ cu tărie, ca şi Englitera. Noĭ n'avemŭ nicĭ unŭ motivŭ d'a trimite o flotă în marea de Marmara, dérŭ putemŭ sĕ aşeḑămŭ o armată în Transilvania; noĭ nu suntemŭ aşa neapropiabilĭ ca Englitera, şi de aceia suntem şi maĭ multŭ datorĭ sĕ ne apărămŭ frontariile. Prin urmare, aşeḑarea de trupe austriace nu va avea de câtŭ scopul de a preveni pericolele uneĭ înţelegerĭ separate dintre Englitera şi Rusia, şi de vreme ce Rusia se află pe calea concesiunilorŭ, apoĭ se póte admite că ceĭ din Petersburg îşĭ vorŭ retrage armele şi din naintea celorŭ din Viena.“

— —

Chiarŭ şi foile ruseştĭ se vĕdŭ acumŭ nevoite sĕ combată ilusiunile care prinseseră óre-cumŭ rădăcină în publiculŭ rusescŭ, despre o alianţă cu America de Nord. „Statele-Unite, scrie între altele *Golos*, s'aŭ bucurat în totŭ-d'a-una de cea maĭ mare simpatie din partea guvernuluĭ rusescŭ, din partea societăţiĭ şi a poporuluĭ. Aceste bune relaţiunĭ dintre Rusia şi America, cu care nu se pot egala de cât acelea dintre Rusia şi Germania, suntŭ motivele care aŭ făcut pe Societatea rusă sĕ creaḑă într'o alianţă cu America, indată ce Rusia va avea trebuinţă de unŭ amicŭ. Astŭ-fel a fost maĭ nainte de resbelulŭ cu Turcia, astfelŭ este şi acumŭ cândŭ ne aflămŭ în faţa unuĭ resbelŭ cu Englitera, inamiculŭ ereditarŭ alŭ Americeĭ. Aceste vederĭ ale Societăţeĭ nu provinŭ de câtŭ din declaraţiunea pe care, după cum anunţă unŭ corespondentŭ din Petersburg alŭ ḑiaruluĭ *New-Yorck-Herald*, a făcut'o cancelariulŭ imperiuluĭ, cum că elŭ are speranţa că noĭ ruşiĭ vomŭ fi în stare, după tóte probabilităţile, sĕ încheiămŭ o alianţă cu Statele-Unite. Aceste cuvinte n'aŭ fostŭ ḑise de sigurŭ de elŭ. Orĭ-ce greşală care se face acum în evaluarea forţelorŭ nóstre, nu póte sĕ ne fie de câtŭ fórte periculósă. De aceea nu trebue sĕ ne înşelămŭ şi sĕ nu aşteptămŭ de la fie-care maĭ multŭ de câtŭ póte sĕ ne dea. De la America, care a avutŭ scris în totŭ d'auna pe drapelele séle o politică de neutralitate în care 'şĭ a căutat şi tăria sa, nu putemŭ sĕ asteptâm nimicŭ. Incă de la Jefferson şi de la Washington a fostŭ necontenitŭ accentuatŭ în America acestŭ principiŭ de ne-intervenire, şi noĭ n'avemŭ nicĭ unŭ motivŭ care sĕ ne facă sĕ credemŭ că actualulŭ preşedinte, care şi fără de acésta stă pe nisce piceóre fórte slabe, se va abate de la tradiţiunile sancţionate de predecesoriĭ sĕĭ.

— —

National Zeitung publică următórea depeşe din Viena, pe care ḑice că a priimit'o dintr'o sorginte fórte bine informată:

> «Tóte versiunile care circulă maĭ alesŭ prin presa germană despre stabilirea uneĭ înţelegerĭ secrete între Austria şi Rusia suntŭ cu totulŭ falşe. Cu totulŭ din contra, pregătirile rusescĭ pentru o stabilire militară în România produc un desgust fórte mare, care va conduce negreşit la contra-mĕsurile militare din Austria, semnalate deja de presa vienesă. Nicĭ o dată n'a esistatŭ speranţa ca o înţelegere separată cu Rusia sĕ devie unŭ faptŭ positivŭ, fiind-că cabinetulŭ vienesŭ pune o multŭ maĭ mare greutate pe apĕrarea caracteruluĭ europeanŭ în regularea eventuală a relaţiunilorŭ din Orientŭ.»

La acestea, *National Zeitung* adaogă următórea observaţiune:

> «In totŭ cursulŭ criseĭ, ceĭ din Viena n'aŭ vorbitŭ vorbe marĭ; eĭ aŭ fostŭ totŭ atâtŭ de economĭ de asemenea vorbe, câtŭ şi cu aşeḑarea de trupe. Nicĭ acum nu se mobiliséză nicĭ unŭ corpŭ de armată, dérŭ ceea ce aflăm astă-ḑĭ de la Viena, nu póte sĕ maĭ fie surprinḑĕtorŭ faţă cu viitórele eventualităţĭ. Stabilirea militară în România este tocmaĭ condiţiunea întregeĭ situaţiunĭ actuale militare a Rusieĭ. O contra-aşezare de trupe din partea Austrieĭ, ar avea în vedere basa operaţiunilor ruseştĭ. De aceea dérŭ, noĭ trebue sĕ aşteptămŭ spre a vedea déca Austria face acéstă aşeḑare de trupe numaĭ spre a amintĭ acelora pe carĭ iĭ priveşte că trebue să ţie sémă şi de dênsa, séŭ déca este vorba de hotărîrĭ luate maĭ din nainte; în orĭ ce casŭ însĕ, noĭ ne aflămŭ în faţa uneĭ situaţiunĭ maĭ încurcată.»

— —

Relativŭ la atitudinea eventuală a Danimarceĭ la casŭ de unŭ resbelŭ între Englitera şi Rusia, *Pall Mall Gazette* află că guvernulŭ danimarcesŭ, în casŭ când resbelulŭ va isbucni în adevĕrŭ, va publica o proclamaţiune de neutralitate basată pe principiele proclamaţiuneĭ danimarceze şi svedo-norvegiane publicată în 1853. Acéstă proclamaţiune iĭ reservă guvernuluĭ între altele şi dreptulŭ d'a închide porturile danimarceze pentru vasele de resbelŭ ale beligeranţilorŭ.

— —

Se telegrafiază din Belgrad, cu data de 3 curentŭ, că, cu tóte desminţirile oficiale, sêrbiĭ înaintéză mereŭ prin Vranja în direcţiunea Pristineĭ. Eĭ aŭ avutŭ o luptă seriósă cu arnăuţiĭ mahomedanĭ (başĭ-buzucĭ) la Galian, 14 mile departe de Pristina, şi perderile aŭ fostŭ, după cum se ḑice, fórte considerabile de ambele părţĭ. La 2 curentŭ, 3 batalióne de trupe regulate care se aflaŭ încuartirate în Belgradŭ, aŭ priimitŭ ordinulŭ sĕ plece îndată la Leskovatz spre a întări corpul de armată Şumadia. Şése bateriĭ de artilerie, care fuseseră suspendate de curêndŭ din serviciŭ şi care se duceaŭ spre casă, aŭ priimitŭ asemenea ordinul telegraficŭ sĕ pornéscă spre Lescovatz.

Scirĭ din ţéră.

Estragemŭ din *Curierulŭ Balasan* următorele:

„In No. trecutŭ amŭ arĕtatŭ încercarea de furtŭ prin spargerea uşeĭ şi a caseĭ de ferŭ a d. Margulis bancherŭ; astă-ḑĭ ne grăbimŭ a vesti cititorilorŭ noştriĭ, că tâlharulŭ precumŭ şi complicele sĕŭ aŭ fostŭ prinşĭ. Unulŭ din agenţiĭ poliţieĭ a pusŭ mâna pe unŭ individŭ anume Filip Verneschi lăcătuşĭ, alergândŭ pe şesulŭ Frumóseĭ după unŭ calŭ cu intenţiune de sigurŭ pentru a'şĭ înlesni fuga. — Adusŭ la poliţie, acesta a şi mărturisitŭ că elŭ este acel care a încercatŭ sĕ fure baniĭ din casa d. Margulis. — Dérŭ ceea ce este maĭ curiosŭ este că acéstă onestă afacere o proectase încă pe când elŭ se afla închisŭ în arestulŭ de la Dobrovĕţ. — Iată cum istorisi elŭ acésta: „Pe cândŭ eramŭ în arestŭ, amŭ făcutŭ cunoscinţă cu Vasile Mălicescu, totŭ arestantŭ. Acesta mi-a promisŭ că eşindŭ din închisóre 'mĭ va găsi o bună treabă în Iaşĭ, unde în scurtŭ timpŭ şi cu puţină ostenélă sĕ putemŭ câştiga vre-o 10,000 galbenĭ. — Acumŭ în urmă aflându-mĕ la Romanŭ ca lăcătuşĭ, primescŭ o scrisóre de la vechiulŭ meŭ camaradŭ în vinerea Paştelorŭ, prin care mĕ vesteşte ca sĕ vin în Iaşĭ spre a face treaba ce mi se propusese. Venindŭ în Iaşĭ călare m'am intêlnitŭ cu Mălicescu care mi-a arĕtatŭ cantorulŭ d-luĭ Margulis şi amŭ şi chibzuitŭ împreună chipulŭ cu care sĕ potŭ intra. — După ce spuse cumŭ a spartŭ uşa şi casa de ferŭ şi cumŭ în momentulŭ cândŭ era aprópe de ţinta luĭ, a fostŭ descoperitŭ de către sergentŭ, pe care l'a lovitŭ cu cleştele de ferŭ cu care operase şi care însuşĭ îlŭ făcuse, a luatŭ fuga şi în urmă a fostŭ prinsŭ după cumŭ amŭ arătatŭ. — Elŭ ḑicea, faciă cu noĭ, d. Margulis, „nenorocirea mea şi noroculŭ d-téle a fostŭ de nu ţi-amŭ putatŭ şterge băniŭoriĭ, dérŭ fiindŭ că n'amŭ nicĭ o para de cheltuélă, te rogŭ, dă'mĭ unŭ francŭ“. Aflămŭ că d. Margulis a promisŭ 100 de francĭ sergentuluĭ care a descoperitŭ pe acestŭ tîlharŭ, care zace în patŭ din causa lovitureĭ ce a primitŭ în capŭ. Noĭ sperămŭ că d. Margulis va maĭ adăoga cu ceva acéstă sumă pentru a rĕsplăti pe acelŭ care l'a scăpatŭ de acéstă pagubă însemnată (60,000 fr.) cu riscul vieţeĭ séle. — Culpabiliĭ suntŭ daţĭ pe mâna justiţieĭ. — Mulţumimŭ în generalŭ poliţieĭ oraşuluĭ nostru pentru graba cu care s'a urmăritŭ şi prinsŭ aceştĭ furĭ, şi în specialŭ comisieĭ II-a care a prinsŭ pe furulŭ F. Vernischi, precumŭ şi celeĭ I-a care a prinsŭ pe capulŭ şi complicile acestuia V. Mălicescu. NB. Depunerea acésta culpabilul a făcut'o chiarŭ la facia loculuĭ în contuarulŭ d-luĭ Magulis în facia comisaruluĭ şi a tutulorŭ acelorŭ ce eramŭ faciă.

— In ḑiua de 21 Aprilŭ, maĭ mulţĭ lucrătorĭ lucrândŭ la reparaţia caselorŭ foste a Banceĭ din Iaşĭ, surpându-se malulŭ la care lucraŭ, treĭ din eĭ aŭ fostŭ apucaţĭ şi cu mare greutate aŭ fostŭ scoşĭ şi readuşĭ la viaţă. Totŭ la reparaţia acestorŭ case a căḑutŭ de pe o schele, astă iarnă unŭ altŭ lucrătorŭ care şi acumŭ este în spitalŭ. Maĭ în urmă a căḑutŭ unŭ teslarŭ anume H. Waserman care a şi muritŭ la

21 a corenteĭ. Arŭ trebui ca de ceĭ în dreptŭ sĕ se privegheḑe maĭ bine la construirea schelelorŭ, pentru a nu se maĭ întâmpla în viitorŭ astŭ-felŭ de întêmplărĭ nenorocite.

— In numĕrulŭ trecutŭ, totŭ în acéstă rubrică, amŭ arĕtatŭ şosirea prisonieruluĭ Ioanŭ Berciu din cărăraşĭ; astă-ḑĭ aflămŭ că elŭ a fost chiămatŭ la Bucurescĭ, de sigurŭ pentru a se lua de la dênsulŭ informaţiunĭ maĭ precise despre sórta prisonierilorŭ noştriĭ la Turcĭ, care sĕ sciă că a fostŭ maĭ mulţĭ de câtŭ unulŭ, acestŭ care s'a întorsŭ în ţéră.

Legea electorală din 1866 cu interpretările ce i s'aŭ făcutŭ prin legea promulgată în Monitorulŭ No. 91 din 23 Apriliŭ 1878.

— —

TITLULŬ IV.

Despre incompatibilităţĭ.

Art. 26. Funcţionariĭ administrativĭ, agenţiĭ direcţĭ aĭ putereĭ esecutive, nu potŭ fi aleşĭ deputaţĭ séŭ senatorĭ, déca nu 'şĭ vorŭ da demisiunea celŭ puţinŭ cu 2 sĕptămânĭ maĭ înainte de ḑiua fixată pentru alegere.

Interpretare: *art. 4. Demisiunea funcţionarilor prevĕḑută la art. 26 spre a se cunósce de alegĕtorĭ trebuie sĕ fie publicată în „Monitorulŭ oficialŭ„, séŭ în orĭ-ce modŭ de publicitate cu douè sĕptămânĭ înaintea deschideriĭ colegiuluĭ în care îşĭ va pune candidatura*

Art. 27. Mandatulŭ de deputatŭ nu este incompatibilŭ cu cualitatea de militar în ne activitate şi în disponibilitate.

Art. 28. Nu suntŭ cuprinşĭ în acéstă categorie: miniştriĭ pentru ambele Adunărĭ, generaliĭ şi coloneliĭ pentru Senatŭ.

Art. 29. Nicĭ unŭ funcţionarŭ judecătorescŭ nu póte fi alesŭ delegatŭ séŭ membru alŭ vre uneĭ Adunărĭ în districtele limitrofe.

Interpretare: *art. 5. Prin art. 29 se înţelege că judecătorulŭ de Curte „nu póte sĕ fie alesŭ delegatŭ saŭ membru alŭ verĭ-uneĭ Adunărĭ„ în judeţele unde se esercită jurisdicţiunea Curţiĭ din care face parte; érŭ judecătorulŭ de tribunal nu póte fi alesŭ nicĭ în judeţele limitrofe.*

Funcţionariĭ administrativĭ nu potŭ fi aleşĭ delegaţĭ.

Primariĭ nu suntŭ cuprinşĭ în categoria funcţionarilorŭ prevĕḑuţĭ prin art. de facie.

Interpretare: *art. 6. La aliniatulŭ 2 art. 29. prin cuvintele de funcţionarĭ administrativĭ se înţelege în genere toţĭ funcţionariĭ şi agenţiĭ administrativĭ judecătorescĭ, fiscalĭ, poliţienescĭ precumŭ şi aceĭ aĭ consiliilorŭ judeţene şi comunale, esceptându-se, conformŭ aliniat. 3 de la acelaşĭ art. primariĭ, ajutórele lorŭ şi membriĭ consil. comunalŭ şi judeţanŭ*

TITLULŬ V.

Despre domiciliulŭ politicŭ

Art. 30. Domiciliulŭ politicŭ alŭ fie căruia alegĕtorŭ este în oraşulŭ, în judeţulŭ séŭ în comuna unde 'şĭ plătesce darea directă, séŭ unde 'şĭ are proprietatea, orĭ principalulŭ sĕŭ aşezămêntŭ. Cândŭ cine-va plătesce darea, séŭ are proprietăţĭ séŭ aşezăminte în maĭ multe locurĭ, este liberŭ a 'şĭ alege domiciliulŭ sĕŭ politicŭ în orĭ care din acele locurĭ arŭ voi, ne putêndŭ însĕ esercita dreptulŭ sĕŭ de alegĕtorŭ de câtŭ într'unŭ singurŭ colegiŭ. La aşa casŭ este datorŭ a face înscrisŭ declaraţiune de alegerea domiciliuluĭ cu treĭ lunĭ înaintea termenuluĭ încheiereĭ listelorŭ, atâtŭ la autoritatea comunală a loculuĭ unde până atuncĭ 'şĭ avea domiciliulŭ politicŭ, câtŭ şi la administraţiunea loculuĭ unde voesce a 'lŭ transfera.

Art. 31. Fie-care are dreptulŭ, avêndŭ condiţiunile cerute, sĕ voteze atâtŭ în colegiulŭ electoralŭ alŭ Adunăreĭ, câtŭ şi în acela alŭ Senatuluĭ.

TITLULŬ VI.

Despre listele electorale.

Art. 32. Listele alegĕtorilorŭ, se formézĕ prin îngrijirea autorităţilorŭ comunale.

Ele suntŭ permanente.

Adăogirile nu se potŭ face, de câtŭ cu ocasiunea revisuireĭ anuale.

Art. 33. In fie-care judeţŭ, consiliulŭ comunalŭ alŭ oraşuluĭ de reşedinţă, prin înţelegere cu celealte consiliĭ comunale din judeţŭ, va face pe fiecare anŭ, de la 1—15 Ianuarie, revisuirea listelorŭ cetăţenilorŭ carĭ întrunescŭ condiţiunile cerute spre a fi alegĕtorĭ, împărţindu'ĭ dupĕ categoriĭ.

Unŭ esemplarŭ alŭ rolurilorŭ de contribuţiunĭ, certificatŭ conformŭ cu originalulŭ de către împlinitorĭ şi adeveritŭ de casierulŭ districtuluĭ, va fi trămisŭ pentru acestŭ sfârşitŭ înainte de 1 Ianuarie consiliuluĭ comunalŭ respectivŭ.

Interpretare: *art 7. Prin art. 33 se înţelege că consiliile comunale rurale şi urbane din judeţ suntŭ obligate a trimite, până la 8 Ianuarie, listele electorale la Cons comunalŭ de reşedinţă.*

Acesta, avêndŭ în vedere rolurile generale ale judeţuluĭ, va încheia lista generală, o va publica conformŭ art. 34 pentru ca contestaţiunile sĕ se pótă face numaĭ la acestŭ Consiliŭ comunalŭ de reşedinţă în termenulŭ prescrisŭ de lege.

Consiliile comunale rurale vorŭ avea a revisui numaĭ lista alegĕtorilorŭ indirecţĭ aĭ colegiuluĭ alŭ 4 (care nu 'şĭ aŭ domiciliulŭ în oraşŭ) unde se vor face contestaţiunile privitóre la acestŭ colegiŭ

Art. 34. Consiliele comunale vorŭ încheia listele şi le vorŭ afişa pe porţile tutulorŭ caselorŭ publice şi prin pieţe în cea d'ântâĭ Duminică dupĕ 15 Ianuarie. Ele vorŭ sta afişate treĭ sĕptămânĭ şi se va desluşi într'ênsele că orĭ-ce cetăţénŭ care arŭ avea reclamaţiunĭ de făcutŭ sĕ se pótă adresa la consiliulŭ comunalŭ în termen de treĭ sĕptămênĭ de la data afişăreĭ, în care se va însemna şi ḑiua cândŭ acestŭ terminŭ espiră.

Art. 35. Lista alegĕtorilorŭ Senatuluĭ este deosebită de aceea a alegĕtorilorŭ Adunăreĭ.

Art. 36. Fie-care din aceste liste va fi împărţită pe colegiĭ şi va cuprinde, în facia numeluĭ fie-căruĭa individŭ, înscrisŭ: loculŭ şi data nascereĭ, data naturalisaţiuneĭ pentru străinĭ, loculŭ unde 'şĭ plăteşte dările până la împlinirea censuluĭ cerutŭ, precumŭ şi natura acelorŭ dărĭ, deosebindu-le în treĭ categoriĭ: dare fonciară, dare personală şi patentă.

Interpretare: *art. 8. La art. 36 sĕ înţelege că Consiliele comunale suntŭ datóre ca în listele afişate se înscrie „loculŭ“ adică sĕ facă o colónă cu adresa alegătorilorŭ, care se cuprinḑă pentru aceĭ care locuescŭ în oraşe, strada şi numĕrulŭ caseĭ, érŭ pentru aceĭ care locuescŭ în comunele rurale se coprinḑă numele plăşiĭ, alŭ comuneĭ şi alŭ proprietăţiĭ.*

O altă colónă din lista electorală se cuprinḑă data nasceriĭ, care sĕ se constate prin biletulŭ de botezŭ séŭ în lipsă prin o declaraţiune înscrisă a alegĕtoruluĭ.

O altă colónă sĕ cuprindă data naturalisaţiuneĭ pentru aceia care vorŭ fi străinĭ; înţelegându-se că nu se vorŭ înscrie de câtŭ aceia care aŭ împămêntenirea cea mare.

O altă colónă va cuprinde locurile unde alegĕtoriĭ îşĭ plătescŭ dările, arĕtându-să şi cătimea dărilorŭ ce plătescŭ în fie care localitate; arătându-se încă în fie-care colónă data şi numĕrulŭ roluluĭ séŭ alŭ quitanţeĭ de contribuţiune. (Veḑĭ tabloulŭ la fine).

Originalulŭ listelorŭ electorale, care suntŭ permanente va fi de aci înainte ascernutŭ într'unŭ registru destinatŭ anume, numerotatŭ şnuruitŭ şi sigilatŭ

Orĭ-ce falsŭ intenţionalŭ în aceste liste se va considera ca unŭ falsŭ în scriere publică şi pedepsitŭ ca astŭ-felŭ.

Inscriirile făcute în listele electorale de către Consil. Com. şi care nu suntŭ publicate în listele provisoriĭ vorŭ fi publicate. In termenŭ de 10 ḑile de la publicarea lorŭ vorŭ avea dreptŭ alegĕtoriĭ a le contesta

Se înţelege că în acestŭ termenŭ nu se va maĭ putea cere şi face nouĭ înscrierĭ

Art. 37. Reclamaţiunilorŭ ce arŭ nasce asupra înscrierilorŭ séŭ omisiunilorŭ ce s'arŭ comite în liste, se vorŭ adresa consiliuluĭ comunalŭ în cele d'ântâiŭ treĭ sĕptămânĭ, de la data afişăreĭ, până la 6 ore séra a celeĭ din urmă ḑi.

Dupĕ ce consiliulŭ comunalŭ va fi otărîtŭ asupra tutulorŭ reclamaţiunilorŭ ivite, elŭ încheie listele definitive şi le publică negreşitŭ treĭ ḑile dupĕ espirarea termenuluĭ de treĭ sĕptămânĭ, acordate pentru reclamaţiunĭ; în aceste treĭ ḑile nu se potŭ primi alte reclamaţiunĭ nuoĭ.

Interpretare: *Art. 9. Art. 38 din legea electorală se modifică precumŭ urméḑă:*

In cele d'ântâiŭ 5 ḑile libere ce urméḑă nemulţumiţiĭ vorŭ putea apela în contra hotărîrilorŭ Consil. Cumunalŭ la Tribunalulŭ judeţuluĭ. Aceste 5 ḑile libere vorŭ fi consacrate esclusivŭ întroduceriĭ apelurilorŭ înaintea aceleĭ instanţe.

In ḑiua espiraţiuniĭ aceluĭ terminŭ, adică a 6 ḑi trib. va fi datorŭ a afişa pe uşa pretoriuluĭ sĕŭ tóte apelurile primite dimpreună cu terminul pentru care este sorocitŭ fie-care. — Treĭ ḑile libere dupĕ acéstă afişare va începe a curge terminulŭ de 15 ḑile libere în limitile inclusive a le căruia urméḑă a fi sorocite şi judicate tóte aceste apelurĭ.

In contra hotărîrilorŭ Tribunal. nemulţumiţiĭ vorŭ putea apela la Curtea de Casaţiune în termin de 10 ḑile libere de la pronunciarea hotărîreĭ Trib. şi înaintea aceste Curţĭ aceste 10 ḑile libere vorŭ fi consacrate esclusivŭ întroduceriĭ apelurilorŭ. —In ḑiua espirăriĭ acestuĭ terminŭ, se vorŭ afişa pe uşa localuluĭ Curţiĭ tóte apelurile dimpreună cu ḑiua în care aŭ a fi judecate fie-care. — Ḑece ḑile dupĕ acéstă aşfiare va începe a curge terminulŭ de treĭ sĕptămânĭ în limitile căruia inclusivŭ aŭ a fi judecate tóte apelurile; tóte afacerile cele-l-alte încetândŭ, sub pedépsă pentru magistraţĭ de a se face pasibilĭ de pedépsa prevĕḑută la art. 152 din Cod. Penalŭ, fără însĕ a fi necesitate pentru constituirea delictuluĭ de stăruinţă în denegare în urmă de prevestirĭ séŭ ordine primite de la superiorĭĭ competinţĭ.

Atâtŭ grefele tribunalelorŭ câtŭ şi ale Curţeĭ de Casaţ. suntŭ datóre, sub pedépsă de o amendă de la 100—300 leĭ a da tutulorŭ acelor care vorŭ cere unŭ certificatŭ constatândŭ terminulŭ cândŭ are a se judica apelulŭ.

In acéstă materie instanţele judecătorescĭ vorŭ judeca pe părţĭ fără a le maĭ cita şi fără drept de oposiţiune.

Apelulŭ atâtŭ în contra decisiuneĭ Cons. Comunalŭ câtŭ şi în contra decisiuneĭ tribun. este suspensivŭ de esecuţiune.

Art. 39. Pe temeiulŭ unorŭ asemenea otărîrĭ, lista se certifică de către consiliulŭ comunalŭ în termenŭ de treĭ ḑile de la a lorŭ presentare.

Art. 40. Procedura în acéstă materie este gratuită.

Art. 41. La revisuirea anuală a listelorŭ, consiliele comunale vorŭ adăoga pe ceĭ ce arŭ cunósce că aŭ dobênditŭ cualităţile cerute de lege.

Consiliele comunale scotŭ din liste:

a). Pe ceĭ morţĭ.

b). Pe aceia a cărorŭ înscriere se va fi declaratŭ nulă de autorităţile juderătorescĭ.

c). Pe aceĭ carĭ vorŭ fi perdutŭ vre-una din cualităţile cerute pentru a fi alegĕtorĭ.

Interpretare: *Art. 10. Consiliele comunale publicând listele revesuite, prevĕḑute de art. 41. vorŭ arăta într'o colónă specială motivele şi altele pe care îşĭ întemeiaḑă ştergerea şi înscrierea în listele anuale.*

Art. 42. Stergerea numeluĭ alegĕtorilorŭ carĭ aŭ figuratŭ în lista anuluĭ precedentŭ, trebue sĕ se notifice alegătoruluĭ ştersŭ în intervalulŭ de treĭ ḑile de la data afişereĭ listelorŭ, arĕtându-se şi motivele ştergereĭ séle.

Acéstă notificare se va face gratisŭ printr'unŭ agentŭ municipalŭ.

Interpretare: *Art. 11. Notificarea stergeriĭ unuĭ alegătorŭ din verĭ o listă, prevĕḑută la art. 42 trebue sĕ se comunice alegĕtoruluĭ chiar cândŭ se va trece dintr'o listă într'alta din verĭ o causă óre care, arĕtându-i-se prin acea notificare tóte motivele stergereĭ séŭ treceriĭ séle în verĭ-o altă listă*

Art. 43. Listele de alegĕtorĭ staŭ pururea deschise în cancelariile primăriilorŭ în totŭ timpul hotărît pentru reclamaţiunĭ, spre a se putea consulta de către orĭ care va cere sĕ le véḑă.

Art. 44. In totŭ intervalulŭ contestaţiunilorŭ, consiliele comunale staŭ în permanenţă.

Art. 45. Pentru Senatŭ se forméḑă o listă a eligibililorŭ.

Ea se face la aceleaşĭ epoce ca şi listele alegĕtorilorŭ de către autorităţile comunale respective ale oraşelor de reşedinţe, potrivitŭ regulelorŭ de maĭ susŭ.

Reclamările în contra acestorŭ înscrierĭ se vor face în terminiĭ şi în modulŭ determinatŭ pentru listele alegătorilorŭ.

Aceste liste se vorŭ publica în *Monitorulŭ Oficialŭ* prin miḑlocirea ministeruluĭ de interne.

Interpretare: Art. 16. Se intercaléḑă următorul titlu în legea electorală îndată dupĕ art. 45.

*Despre cărţile de alegĕtorĭ**).

Art. 46. Indată ce listele aŭ rămasŭ definitive, primarulŭ séŭ adjutórele séle, vorŭ fi datorĭ a da fie-căruĭa alegĕtor o carte constătătóre a cualităţeĭ séle de alegĕtorŭ în care se vorŭ arĕta:

1). Colegiulŭ din care face parte, 2). Numele şi pronumele, 3). Etatea, 4). Profesiunea, şi 5). Domiciliulŭ.

Aceste cărţĭ vorŭ fi imprimate, lăsându-se în albŭ loculŭ pentru a se trece numele, pronumele, etatea, profesiunea alegĕtoruluĭ; vorŭ purta sigiliulŭ primărieĭ, vorŭ fi subscrise de primarŭ séŭ locoţiitorulŭ sĕŭ, şi de alegĕtorulŭ respectivŭ. In casŭ unde acestŭ din urmă nu va sci a scrie şi a citi, acéstă împrejurare se va menţiona pe cartă şi pe originalulŭ listeĭ în dreptulŭ numeluĭ sĕŭ. Carta acelora ce nu sciŭ a scrie şi a citi, va conţine semnalmentele persóneĭ, adică pe lângă celealte inscripţiunĭ, talia, facia pĕruluĭ şi a ochilorŭ, trăsurile particulare şi caracteristice ale alegĕtoruluĭ, ast-felŭ în câtŭ sĕ pótă fi lesne recunoscutŭ chiarŭ de aceĭ ce nu 'lŭ-aŭ maĭ vĕḑutŭ înainte.

Art. 47. Nicĭ unŭ alegĕtorŭ nu va fi admisŭ sĕ voteze fără a presenta carta sa de alegĕtorŭ.

Dacă până în ḑiua convocăreĭ colegiuluĭ, maĭ mulţĭ séŭ unulŭ din alegĕtorĭ nu 'şĭ-a reclamatŭ încă carta, primarulŭ va fi datorŭ, în intervalŭ de treĭ ḑile, a'ĭ o remite la domiciliŭ sub luare de chitanţă.

In casŭ de refusŭ din partea alegĕtoruluĭ, se va dresa unŭ procesŭ-verbalŭ, sub-scrisŭ într'altele şi de treĭ alegĕtorĭ celŭ puţinŭ.

Art. 48. Primarulŭ séŭ locoţiitorulŭ sĕŭ, care nu va voi sĕ dea unuĭ alegĕtorŭ, înscrisŭ pe listele electorale, cartea prescrisă la art. 46, cândŭ acestŭ alegĕtorŭ a făcutŭ cererea sa înscrisŭ, se va condamna de la 100 până la 500 leĭ amendă şi la 500 leĭ dreptŭ daune către alegĕtorŭ.

Art. 49. Refusulŭ liberăreĭ carteĭ de alegĕtorŭ trebue sĕ se încunosciinţeḑe de celŭ interesatŭ preşedinteluĭ şi procuroruluĭ tribunaluluĭ.

Indată ce preşedintele va primi plângerea, va cita celŭ multŭ pentru a doua ḑi pe primarulŭ séŭ locoţiitorulŭ sĕŭ, spre a se înfăţişa înaintea tribunaluluĭ. Tribunalulŭ, dupĕ ce va asculta pe reclamantŭ şi pe primarŭ séŭ locoţiitorulŭ sĕŭ, déca va gâsi că reclamantulŭ era în dreptŭ a cere carta de alegĕtorŭ şi că primarulŭ séŭ locoţiitorulŭ sĕŭ a refusatŭ fără cuvêntŭ a 'ĭ-o da, va condamna pe primarŭ la penalitatea indicată în articolulŭ precedentŭ, liberândŭ copie dupĕ dispositivulŭ sentinţeĭ alegĕtoruluĭ. Acéstă sentinţă 'ĭ va servi dreptŭ cartă de alegĕtorŭ. Décă însă tribunalulŭ va găsi cererea reclamantuluĭ ne fondată, pentru motivŭ că nu figura între alegétoriĭ aceluĭ colegiŭ, ilŭ va condamna la 500 leĭ amendă.

(Va urma).

Ultime Sciri.

SERVICIULŬ PRIVATŬ ALŬ „TELEGRAFULUĬ“

(Agenţia Havas)

(*Serviciulŭ de aḑĭ, 9 ore diminéţa.*)

Londra, 11 Maiŭ. — *Camera Comunelorŭ.* — D. Mites propune unŭ amendamentŭ la moţiunea d-luĭ Fawsett. Acestŭ amendamentŭ tinde a aproba cu totulŭ trimiterea de trupe indiene. Mulţime de circasienĭ sŭ desbarcatŭ în Syria

Berlin, 10 Maiŭ. — Comitele de Şuvaloff a sositŭ la patru ore şi jumĕtate, venindŭ de la Fridecichsuche. Elŭ a trasŭ la otelulŭ Ambasadeĭ Rusieĭ. Va fase o visită d-luĭ Builon şi va pleca chiarŭ astă séră la Petersburg.

Adunarea Deputaţilorŭ.

In şedinţa de aḑĭ, Sâmbătă 29 Apriliŭ, d. ministru alŭ cultelorŭ a cetitŭ decretulŭ prin care se prelungesce sesiunea Adunăriĭ până la 31 Maiŭ.

D. Bagdat anunţă o interpelare d-luĭ ministru de resbelŭ în privinţa abusuluĭ ce se face cu decoraţiunile, luându-se 25 francĭ in locŭ de 20.

Se votéḑă legea pentru prelungirea termenuluĭ plăţiĭ pămênturilorŭ la locuitoriĭ din Basarabia, împroprietăriţĭ pe domeniele statuluĭ dupĕ legea de la 1874.

Se votéḑă legea pentru prelungirea tarifuluĭ vamalŭ românŭ încă pe treĭ lunĭ pentru statele ce nu aŭ încă convenţiunĭ comerciale cu România.

Se votézĕ o lege prin care se scade tacsa pusă de comuna Iaşĭ la parafină de la $4^{1}/_{2}$ leĭ la $2\ ^{1}/_{2}$.

Se validézĕ alegerea colegiuluĭ III de Ilfovŭ în persóna d-lorŭ D. Ionescu şi doctorulŭ Sergiu.

Se validézĕ alegerea colegiuluĭ III de Fălciŭ în persóna d-luĭ Gheorghescu Parpalea.

S'a votatŭ unŭ creditŭ militarŭ de peste 600,000 leĭ.

S'a votatŭ unŭ creditŭ de 4,000,000 leĭ pentru armamente militare. Guvernulŭ a cerutŭ numaĭ 3,000,000 şi Camera în vederea evenimentelorŭ a acordatŭ unŭ milionŭ maĭ multŭ.

Necrologŭ.

Anunţămŭ cu cea maĭ mare părere de rĕŭ încetarea aḑĭ din viaţă în spitalulŭ Brâncovenescŭ a poetuluĭ Bucovinénŭ Petrino. Aceĭ carĭ aŭ cunoscutŭ pe poetŭ şi carĭ aŭ cetitŭ poesiele séle nu potŭ se nu regrete ca şi noĭ acéstă perdere.

Ceremonia va avea locŭ Duminecă la 4 ore la biserica *Dómna Bălaşa.*

A eşitŭ de sub presă în editura:

I. Göbl

A doua broşură din interesantul roman istoricŭ.

CATERINA CORNARO

cea maĭ frumósă regină a Cipruluĭ, căḑută jertfa incuisiţiuneĭ veneţiane. după G, F. BORN.

DE

Vasile Gr. Popŭ.

De vênḑare la tóte librăriile din Bucureştĭ şi la editorŭ (passaginlŭ românŭ.)

Preţulŭ *1 leŭ noŭ.*

NB. O parte din venitulŭ aceste cărţĭ se dă în folosulŭ familiilorŭ soldaţilorŭ românĭ, rĕmase nenorocite în urma resbeluluĭ.

SOCIETATEA ROMANĂ

de arme, gimnastică şi dare la semnŭ.

Conformŭ art. 82 din statute suntŭ convocaţĭ toţĭ Domniĭ Societarĭ, la adunarea generală ordinară care se va ţine Duminică $^{7}/_{19}$ Maiŭ, 1878 la 2 ore post-meridiane în localulŭ Societăţeĭ strada Batişte No. 2, grădina Ritoride. Şi cândŭ se vorŭ discuta maĭ multe cestiunĭ importante.

Comitetulŭ.

Grădina Union Suise!

Direcţiunea, I. D. IONESCU.

Se va deschide Duminică, 30 Apriliŭ 1878.

Grădina e aranjată din nuoŭ, cu unŭ Salonŭ elegantŭ pentru plóie, cu gazŭ aerianŭ, artiştĭ nouĭ, Trupa americană din New York, şi cu Orchestra *naţională a d luĭ Dobrică din Ploeştĭ.*

DIN CAUSA DE PLECARE

Vênḑare imediată

Şi

AVANTAGIOASA

Desfacere de o instalaţiune complectă din cele maĭ elegante precumŭ: Mobile, de Paris, pentru maĭ multe odăĭ, bronḑurĭ, tablourĭ, objecte de artă, serviciurĭ de masă, hamurĭ pentru 1 séŭ 2 caĭ, caretă, etc., etc.

A se adresa 138, strada Mogoşóeĭ peste drumŭ de ministerulŭ Financelorŭ, etagiulŭ de josŭ, alŭ caselorŭ Nicolescu, în tóte ḑilele de la 1 până la 6 ore, dupĕ amiaḑĭ.

---

*) Sĕ nu se confunde art. 47—57 din titlulŭ de faciă cu art. 46—57 cuprinse în titlulŭ VII.

Lotăria de Hamburg

Autorisată și garantată de guvernulŭ germanŭ la Hamburg. Acéstă loterià conține 91,000 losurĭ și 49,600 câștigurĭ, următórele câștigurĭ marĭ sunt de făcutŭ în casul celŭ maĭ norocos:

Unŭ premiŭ principalŭ de

375,000 Mărcĭ

séŭ

500,000 Leĭ noĭ

maĭ încolo:

1 à 250,000	6 à 15,000
1 à 125,000	1 à 12,000
1 à 80,000	23 à 10,000
1 à 60,000	4 à 8,000
1 à 50,000	2 à 6,000
2 à 40,000	31 à 5,000
1 à 36.000	74 à 4,000
3 à 30,000	200 à 2,400
1 à 25,000	412 à 1,200
5 à 20,000	etc. Marcĭ

Tóte 49,600 de câștigurĭ se tragŭ în 7 Clase carĭ se succedŭ repede.

La acestŭ jocŭ de norocŭ grandiosŭ, subsemnata casa de bancă espediază:

Losurĭ originale intregi à 48 Leĭ noĭ

Losurĭ originale jumĕtățĭ à 24 Leĭ noĭ

Fie-care comandatorŭ primesce losurile originale valabile pentru întâiele 3 Clase. După terminarea tragerilorŭ acestorŭ 3 Clase se trimite participătorilorŭ din vreme conform sensuluĭ alŭ programeĭ tragerii, losurĭ originale nouĕ pentru cele 4 Clase următóre, astŭ-felŭ că fie-cine are ocasiune d'a participa la tóte 7 Clase. Imediatŭ după terminarea fie-căreĭ tragere, fiă-care posesorŭ de losurĭ fără ca se maĭ facă reclamațiune, primesce lista oficială detaliată a resultatuluĭ. Sumele câștigate se plătescŭ îndată, făcêndu-se plata și la domiciliulŭ câștigătorilorŭ și în moneda română. Plata câștigurilorŭ se efestuéză sub controlulŭ guvernuluĭ germanŭ la Hamburg. Toțĭ carĭ dorescŭ să maĭ participe la 1-a tragere de câștigŭ, se bine voiască a transmite comandele cu deplină încredere și directaminte imediatŭ séŭ celŭ maĭ târdiŭ, până la

20 Maiŭ a. c. s. n.

Costulŭ losurilorŭ comandate se póte transmite în bilete de bancă francesă socotindu-se 1 L. n. franculŭ, în fiorinĭ austriacĭ socotindu-se 2 L. n fiorinul. Precum și în mărcĭ de postă române.

Imediatŭ după primirea sumeĭ, losurile originale se espediază, fie-care timitere de lose e însoțită de programulŭ oficialŭ alŭ tuturorŭ tragerilorŭ.

Ținemŭ Corespondințe române, între Hamburg și România timpŭ de postă 70 de ore.

A. Löwenherz

Bancherŭ

(Germania) **Hamburg**

Admis la exposiția internațională
Bruxelles 1875

ANUNCIU

Medaliă de argintŭ
Paris 1876

GUDRONU-BARBERON

Pharmacistŭ alŭ scóleĭ superióre din Paris

MEMBRU AL SOCIETĂȚI DE EMULATIUNE PENTRU SCIINȚELE MEDICALE și FARMACEUTICE

Estrasŭ Balsamicŭ Aromaticŭ

Concentratŭ și Titratŭ

Acéstă preparațiune conține tóte principiele balsamice, aromatice și resinóse ale Gudronuluĭ de Norvegia. — Ea nu turbură nicĭ vinulŭ nicĭ apa și n'are nicĭ unulŭ din inconvenientele ale licórelorŭ preparate esclusivŭ, cu soda, potasă séŭ amoniaculŭ și respinse de medici nostri ceĭ maĭ distinșĭ.

Ea represintă cu esactitate Apă de Gudronŭ, din codex adusă la unŭ gradŭ de concentrațiune pe care nimenea nu l'a obținutŭ până acuma.

Apă de Gudronŭ este de sicur bĕutura cea maĭ recomandabilă în tóte fluxurele mucóse si mucoso-purulente. Maĭ cu sémă în acelea ale Tracheobroșiteĭ. — Se póte chiarŭ dice în tóte Phlegmasiele chronice ale membranelorŭ mucóse, ulcerative séŭ nu.

Apă de Gudronŭ este cu folosŭ întrebuințată de câte orĭ afecțiunea necesită usulŭ terebenthineĭ. — In catarele pulmonare nu irită membranele mucóse ca terebentină in perioda inflamatoriă. — In catarele bășiceĭ și în blenorea, pare a reuși totŭ atâtŭ câtŭ și copahulŭ. — Presența creosoteĭ ș'a aciduluĭ oxi-pheniticŭ facŭ gudronulu maĭ anti-septicŭ ca terebenthinele.

Suntŭ două sute de anĭ, Lemeri, alŭ Academieĭ de Sciințe, doctore în medicină, recomanda usulŭ Gudronuluĭ pentru a deterge rănile de rea natură, a le purifica ș'a le usca. Unŭ secolŭ maĭ în urmă, Baumé ne face cunoscutŭ că mediciĭ timpuluĭ seŭ aŭ recunoscutŭ Gudronuluĭ proprietățĭ seriόse, d'o eficacitate sicură în bólele peliĭ. Principiele séle balsamice 'lŭ făceaŭ a fi prescrisŭ în urma gonoreelorŭ ca tonicŭ și anti-scorbuticŭ.

Profesori Trousseau, Pidoux, Bouchardat, Soubeiran, aŭ obținutŭ cu ajutorulŭ Gudronuluĭ preciόse resultate și eĭ 'lŭ ordonaŭ în bólele peptuluĭ, catarulŭ pulmonarŭ, bronșitele chronice, dyspepsiele, cahexia scorbutică, blennoragiele, bólele mucóselorŭ bășicĭ și uretruluĭ, sporiasisulŭ, mâncărimile peliĭ, eruptiunile puri-virulente, pulpo-pruriginóse și squamóse; eĭ 'lŭ consiliă și în injectiunĭ, în scurgerile de orĭ-ce natură.

Gudronulŭ este recomandatŭ ca preservativŭ în tóte bólele *epidemice;* usulŭ seŭ este indispensabile în timpĭ de *cholera*, variolă și frigurile perniciόse.

Gudronulŭ Barberon indréptă apa și o opresce d'a se corumpe; el permite a se prepara instantaneŭ o escelintă Apă de Gudronŭ, limpede, agreabile la gustŭ si dotată de tóte proprietățile pe carĭ medicĭ suntŭ în dreptŭ a le aștepta de la bunulŭ Gudronŭ de Norvegia.

Prețulŭ 3 fr. flaconulŭ, de vêndare la Pharmacia D-luĭ Gheorghe Constantin Popp, din Ploescĭ.

10—2p.s—1

ELIXIR DIGESTIFŬ DE PEPSINĂ

De GRIMAULT & Cie, pharmaciştĭ la Paris.

Pepsina possedă proprietatea d'a inlocui in stomachŭ suculŭ gastricŭ care iĭ lipseşce pentru operarea mistuireĭ alimentelorŭ. Intrebuinţatŭ subtŭ formă d'unŭ Elixirŭ plăcutŭ la gustŭ, ea curariseşce saŭ previne:

- **Digestiunile relle,**
- **Greaţa şi revenirile prin gîtŭ,**
- **Gastritele,**
- **Crampele de stomachŭ,**
- **Imflarea stomachuluĭ,**
- **Migrena,**
- **Gastralgiile,**
- **Maladiile de ficatŭ.**

Elŭ combatte vărsăturile la femeiile insărcinate şi fortifică bătrâniĭ şi convalescenţiĭ, inlesnindŭ digestiunea şi nutriţiunea.

Depositŭ in principalele Pharmaciĭ.

SIROPŬ ȘI PASTĂ DE LAGASSE

de Sevĕ de Pin (Bradu) Maritimi

Persónele slabe de peptŭ, acele atinse de *Tusse*, *Răguşélă*, *Grippă*, *Catharre*, *Bronchite*, *Stingerea voceĭ* şi *Asthmŭ*, suntŭ sigure d'a găssi uă potolire rapidă şi currarissire in intrebuinţarea principurilorŭ balsamicĭ a-le braduluĭ maritimŭ concentrate in **Siropulŭ** şi in **Pasta de sevĕ de Pin** (bradŭ) de **Lagasse.**

Depositŭ in principalele Pharmaciĭ

De vêndare la Noua Typographie Națională hârtie stricată (maculatură) cu prețul de 1 fr. ocaua.

FRUMUSETIA

FRAGEDIMEA TINEREȚEI A PELEI

Ca mijlocŭ neintrecut pentru înfrumusețarea peleĭ, s'aŭ recunoscut de tóte damele cea cercetată de torităţĭ, escelenta, nevĕtămătórea si adevĕrata

RAVISSANTE

de Dr. Lejosse, Paris.

Acest mijlocŭ de purificațiunea peleĭ, recunoscutŭ în tótă lumea s'a arĕtatŭ ca celŭ maĭ bunŭ și celŭ maĭ activŭ din tóte mijlócele de înfrumusețare spre a depĕrta sigurŭ pete de sóre, coloritulŭ sóreluĭ, roșéță, pete galbene, precum și tóte necurățeniile peleĭ. RAVISANTE dă peleĭ o frăgedime a tinerețeĭ fórte frumósă rosă-deschisă și ca de catife, face pelea și mânile albe lucitorŭ și delicatŭ, este recoritóre și păstrédă pelea fragedă până în vêrsta cea maĭ înaintată.

Nefalsificat se găsesce în Bucurescĭ numaĭ la d-nu Brus, farmacia la Speranța.

Prețul: 1 flacon mare, 8 fr., 1 flacon mic 5 fr. Deposit general la H. SCHWARZ, Budapest Mar-Valeriegasse No. 9. 100—2p.s.—50

ANUNCIU IMPORTANT

Amŭ onóre a supune la cunoscința Inalteĭ nobilimĭ, Onor. comersanțĭ, publicŭ și servitorĭ, că amŭ deschisŭ:

51. Strada Styrbeĭ Vodă, 51.

Unŭ Biuroŭ de Informațiunĭ și Comisionagiŭ

sub firma

I. C. Gaál la „Mercur“

Se primescŭ în acéstă ramură, comande și din provincie, pentru procurarea a totŭ felulŭ de serviciurĭ ambelorŭ sexe, afacerĭ de spedițiunĭ, redactarea a totŭ felulŭ de petițiunĭ, contracte, scrisorĭ particolare, translațiunĭ s. c. l. în limba Română, Francesă, Germană și Ungară.

Se garantéză discrețiune severă și preciurĭ moderate.

Intrebărĭ din Provincie pentru afacerĭ ușóre de executatŭ, se respundŭ imediatŭ când scrisorile vor fi francate și conțiind 2 francĭ în mărcĭ postale.

I. C. Gaál
Biurou de Informațiunĭ la „Mercur“
Srat da Styrbeĭ Vodă No. 51.

10—5

400,000 scândurĭ și dusumele

de fie care dimensiĭ de prima qualitate pentru lucru de dulgherĭ și tâmplarĭ precum și lemne de construcțiă se vinde cu prețŭ fórte moderatŭ și fixe la depositulŭ meŭ vis-a-vis de fabrica de tutunŭ.

Lessel

Ghicitórea M-me Caterina Gaál s'a mutatŭ Str. Verde No. 20, (aprópe de Casa Plagino Consulatŭ Frances)

6—5

Anunciŭ

3000 kilograme sămânță de muștarŭ suntŭ de vêndare. Informațiunĭ pot avea de la Pharmacia D-luĭ Popp din Ploescĭ.

10—2.p.s—1

MASINE DE CUSUT

de orĭ-ce sistemŭ pentru familie și meseriașĭ

Cel maĭ mare depositŭ în România la

D-niĭ BRÜDER KEPICH

GALATZ, Strada Brașovenilor No. 42 și 44.
CRAIOVA, Strada Lipscanilorŭ No. 32.

☞ **Mașinele pentru familie** cu cele maĭ nuoĭ invențiunĭ, originalŭ Howe, Wheeler & Wilson (la silencieuse) Singer, Saxonia, Expres, de lucrat cu mâna séŭ cu piciórele **prețulŭ de la fr. 60—185.**

Avemŭ și mașine pentru familie cu cutiile și mesele lorŭ extra-elegante.

☞ **Mașine pentru cismarĭ saŭ croitorĭ** de sistemulŭ Americanŭ séŭ de Lipsca **cu prețulŭ de la francĭ 170—566.**

☞ **Mașine pentru curerarĭ** fórte tare construite, care cóse piele séŭ orĭ-ce ștofe de la o grosime de 1 ½ până la 3 centimetre cu sfóră smolită de 3 până la 20 file sucite **cu prețu de fr. 600—1000.**

☞ **Mare depositŭ de ace pentru mașine** de cusut **ibrișim** de tóte culorile, ață, **unt de lemn** pentru mașine și tóte **necesarile** pentru complectare séŭ de compensațiune la mașine de cusutŭ de orĭ-ce sistemŭ.

☞ **Aparat de făcut brodărie** séŭ ornamente cu file de janile, cu fire de lână, de mătase séŭ de firŭ. Aparatulŭ acesta póte se fie anexatŭ fără dificultate la mașinele Howe, Singer, Wheeler & Wilson **prețul fr. 25.**

☞ **Vĕndarea se face și platibile în câșturĭ lunare.**
☞ **Garanția pentru cea maĭ bună calitate.**
☞ **Invĕtăture gratis.**
☞ **Mașinele vechĭ se primesc în schimbŭ.**
☞ Carte de învĕțătură pentru mașinele de cusutŭ în tóte limbele europene.
☞ **Prețurĭ curente ilustrate gratisŭ după cerere.**

COMANDELE PR MESTE:

LA BUCURESCI D-niĭ Bruder Kepich Strada Covaci No. 13.
LA BRAILA D-niĭ Rosenthal & Kapelovits pielarŭ Strada Bucurescĭ vis-a-vis de la pharmacia de Dnu Kaufmess.
LA BUZEU D-niĭ Nathan Koffler & Comp.
LA ISMAIL SI BOLGRAD D-nu M. Fildermann; magasinŭ de piele.
LA TECUCI D-nu Ioan Săvescu

☞ Ultimele Invențiunĭ ☜

Pentru croitorĭ și cismarĭ, **Mașine de făcutŭ gaure pentru nasturĭ**, póte să fie și întrebuințate pentru cusuture simple. **Prețulŭ francĭ 550.**

Pentru blanarie, mașine de cusut blănarie, cu o acurateță maĭ frumósă de cât cu mâna. Prețu fr. 750.

Numaĭ la Bazar de France

EN GROS

NUMAI

LA

EN DETAIL

BAZAR DE FRANCE

Numaĭ la Bazar de France

Cel maĭ mare magasin special de încălțăminte pentru

BARBATI, DAME ȘI COPII

Sub firma:

SAL. WEISERMAN

STRADA CAROL I, No. 8 (CURTFA VECHE)

Aŭ sosit:

pentru sesonul de Primă-véră imense quantitățĭ de incălțăminte în tóte fasónele și cele maĭ nouĭ precum urméză:

PENTRU BARBAȚI	PENTRU DAME
Ghete à la **Beaconsfield** și **Nortchote**, Polonese à la **Lord Derbi** și **Hartington** și Pantofi à **Paris** și **Mexique.**	Polon. de **Chevreeu, Glacé & Chevreau Satin,** Pantofĭ **Barettes** à la **Grece, Breton, Russo** și **Japoneze.**

ȘI PENTRU COPII tótc fasónele și cele maĭ nuoĭ.

a se remarca fabricele:

Maison F. Pinet à Paris	Franz Hulla à Wienne
pentru Dame și Copiĭ	*pentru Bărbați*

Incuragiatŭ fiind de succesele dobêndite într'unŭ timpŭ așa de scurtŭ, de la deschiderea acestuĭ Magasinŭ, dândŭ probe despre soliditatea Mărfurilorŭ și eftinătatea prețurilorŭ. Nu maĭ puținŭ amŭ ferma convicțiune că Onor. P. T. Publicŭ va bine voi a se convinge și de astă dată de anunciarea mea și sperŭ că va fi pe depiinŭ satisfăcutŭ.

Pentru numeróse visite invitŭ cu tótă stima

SAL. WEISERMAN

Marţĭ, 2 Maiŭ 1878. In Bucurescĭ şi dictricte 10 banĭ numĕrulŭ Anulŭ VIII No. 1813.

TELEGRAPHULU

Preţiul abonamentuluĭ: pe an 24 l. pe 6 lunĭ 12 l. pe 3 lunĭ 7 leĭ; în districte pe an 30 l. pe 6 lunĭ 15 l. pe 3 lunĭ 8 l.
Orĭ ce abonamentŭ neînsoţitŭ de valóre se refusă.
Abonamentele se face numaĭ de la 1 şi 15 ale-căreĭ lunĭ.

Redactorŭ-şefŭ, Ion C. Fundescu,

Pentru abonamente, reclame şi anunciurĭ, a se adresa la Administraţie: NOUA TYPOGRAPHIĂ NAŢIONALE, Strada Academieĭ No. 24.
Pentru Francia: la Société Havas, Laffite & C-nie 8 Place de la Bourse Paris.
Pentru Austria şi Germania, la D-nu Philipp Löb Wien, Eschenbachgasse 11.
Pentru Londra la D-nu Eugene Micoud 81 Fleet Street, E. C. — Pentru Hungaria la D-nu Moritz Weitz Buda-pest Servitenplatz No. 5.

Preciul Anunciurilor: linia mică pe pagina IV, 15 banĭ, reclame pe pagina III 1 leŭ, pe a II 2 leĭ, şi pe a I 3 leĭ.
Pentru rubrica insert. şi reclame, redacţia nu este responsabilă.
Epistolele nefrancate se refusă şi articoliĭ nepublicaţĭ se ardŭ.

Girantŭ responsabilŭ. Dimitrie Christea

Duminică, $^{30}/_{12}$ Aprilie. — (1818). Ḑiua hotărâtă pentru inaugurarea adunăriĭ Generale în Blajiu.

Lunĭ, $^{1}/_{13}$ Maiŭ. — (1660). Serban intră în Bucurescĭ spre a 'şĭ desgropa averea, şi Domnulŭ ţĕriĭ fugŭ la turci.

SCIRI TELEGRAPHICE

(Serviciulŭ ḑiarelorŭ streine)

Semlin, 9 Maiŭ.—Toţĭ miliţieniĭ de clasa întêiŭ, de la corpurile Morava şi Şumadia, aŭ venitŭ pe la regimentele lorŭ.—O divisiune a corpuluĭ de armată de la Timok este destinată pentru întărirea garnisóneĭ ruseştĭ din Sofia.

Agram, 9 Maiŭ. — A produsŭ o mare sensaţiune unŭ articolŭ, care pare inspiratŭ, publicatŭ de ḑiarulŭ *Obzor*, în care organulŭ majorităţiĭ landtaguluĭ atacă cu vioiciune dualismul şi esprimă speranţa că va fi distrusŭ în curênd.

Semlin, 9 Maiŭ. — Serbia a fostŭ înscĭinţată de la Petersburg să pue 80,000 de ómenĭ pe piciorŭ de resbelŭ într'unŭ timpŭ de patru sĕptămânĭ. Tóte pregătirile se facŭ cu cea maĭ mare grabă pentru ca sĕ se pótă esecuta acestŭ ordin. Generalulŭ Leşjanin ia comanda armateĭ care va opera în Vechia-Serbie. Principele Milan se duce la Niş. Statulŭ-majorŭ generalŭ va porni ḑilele acestea spre câmpulŭ de resbelŭ. S'a efectuatŭ deja noua înarmare a miliţiilorŭ de clasa a doua.

Triest, 9 Maiŭ. — Scirĭ din Candia spunŭ că insurgenţiĭ din Creta aŭ profitatŭ de armistiţiŭ, pentru a forma 18 batalióne de infanterie, fie-care batalionŭ de 1000 ómenĭ, din locuitoriĭ chreştinĭ aĭ insuleĭ.

Berlin, 9 Maiŭ.—Scirĭ positive spunŭ că printre pretenţiunile Engliterreĭ se aflâ şi următórele: Rusia sĕ retrocedeze Porţiĭ platoulŭ de la Alaşkert împreună cu oraşulŭ Bajazed, sub cuvêntŭ că Englitera, avênd în vedere comerciulŭ indo-persan, voeşte sĕ véḑă ne-apĕratŭ acestŭ teritoriŭ în posesiunea Turcieĭ. Bulgaria sĕ fie împărţită în treĭ vilaeturĭ, care sĕ stea însĕ cu imperiulŭ turcescŭ într'o legătură maĭ strînsă şi maĭ organică de câtŭ aceea care se înţelege prin simpla vasalitate. In fine Rusia sĕ renunţe pentru momentŭ la despăgubirea de resbelŭ, fiindŭ-că aŭ maĭ mare dreptŭ creditoriĭ ceĭ vechĭ aĭ Porţiĭ. Pe aicĭ nu se crede că aceste pretenţiunĭ vorŭ avea o primire favorabilă în Petersburg.

Londra, 10 Maiŭ. — Cererile adresate de Englitera Rusieĭ conţinŭ şi clausa ca Vidinul, Rusciukul, Şumla, Varna şi Silistra sĕ aibă în viitorŭ garnisone turceştĭ.

Berlin, 10 Maiŭ. — Guvernulŭ rusescŭ a înscĭinţatŭ pe representanţiĭ sĕĭ în străinătate sĕ desminţă sgomotele rĕspândite în publicŭ despre concesiunile ce Ţarulŭ arŭ fi făcutŭ, cu observaţiunea că guvernulŭ imperialŭ nu s'a abătut de la basa politiciĭ séle orientale.

Berlin, 10 Maiŭ. — In Petersburg se observă o mare agitaţiune printre aceia carĭ suntŭ nemulţumiţĭ cu o politică de concesiunĭ prea marĭ. Se anunţă din capitala ruséscă, că în capulŭ acestuĭ partitŭ, care se compune din personagiurĭ politice înalte, se află unŭ principe care este fórte aprópe de Ţarŭ. Se ḑice că lupta va fi fórte violinte între partitulŭ păciĭ şi acela al resbeluluĭ.

Bucureştĭ, 10 Maiŭ. — Se anunţă din Adrianopole că acumŭ câte-va ḑile insurgenţiĭ aŭ trimisŭ d'aŭ ridicatŭ de la Salonic tunurĭ, maĭ multe miĭ de puscĭ şi o mare mulţime de muniţiunĭ, că în fie-care ḑi sosescŭ vase în portul de la Salonic şi ele desbarcă acolo transporturĭ pentru insurgenţiĭ din muntele Rhodope. Se afirmă că insurgenţiĭ aŭ proclamatŭ destronarea luĭ Abdul-Hamid şi că aŭ declaratŭ într'unŭ manifestŭ către mahomedaniĭ din imperiulŭ otomanŭ, că eĭ se vorŭ lupta până cândŭ vorŭ nimici pe ruşĭ.

Londra, 10 Maiŭ. — O telegramă adresată din Constantinopole către *Times*, ḑice că repatriarea insurgenţilorŭ bosniacĭ şi Herzegovinenĭ se va face fără escortă militară. Pórta a declaratŭ că este gata sĕ suporte cheltuelile şi sĕ garanteḑe siguranţa fugarilorŭ.

(Neues Wiener Tagblatt.)

Bucureştĭ, 9 Maiŭ.—Se anunţă din Adrianopole despre o luptă mare care a avutŭ locŭ erĭ pe malulŭ stîngŭ alŭ rîuluĭ Maritza, nu departe de Tatar-Bazardjic. S'aŭ luptatŭ 16,000 de insurgenţĭ contra ruşilorŭ, carĭ aŭ fostŭ siliţĭ sĕ se retragă. Se ḑice că insurgenţiĭ aŭ dispusŭ de maĭ multe tunurĭ în acéstă luptă.

Londra, 9 Maiŭ.—Avantŭ-garda floteĭ englese de transportŭ, care are pe bordulŭ eĭ divisiunea indiană de campanie comandată de Ross, a sositŭ la Aden şi aştéptă acolo pe cele-l-alte vapóre. Admiralitatea a cumpĕratŭ unŭ vaporŭ de ferŭ cu o iuţélă mare cu preţulŭ de 95,000 livre sterline. Elŭ va maĭ fi îmbrăcatŭ şi cu o cuirasă de 18 zolĭ şi i-s'a datŭ numele de „*British Empire*“. Aŭ maĭ fostŭ puse în serviciŭ încă 8 şalupe de clasa întêiŭ, avêndŭ fie-care câte 2 tunurĭ de câte 18 tone.

Londra, 9 Maiŭ.— Scopulŭ călĕtorieĭ luĭ Şuvaloff la Petersburg constă în aceia d'a încerca déca, prin influenţa sa pe lângă Tzar, va putea sĕ'lŭ facă sĕ rectifice seŭ se interpreteze în astfelŭ de modŭ propunerile trimise la Londra şi care pórtă numele de „Propunerea Impĕratuluĭ Alesandru“ în câtŭ sĕ pótă fi puse în acordŭ cu vederile şi pretenţiunile Engliterеĭ. Acésta este absolutamente cea din urmă încercare, care, déca nu va avea nicĭ unŭ resultatŭ, va conduce neapĕratŭ la ruperea relaţiunilorŭ diplomatice dintre Englitera şi Rusia. O dată decisivă va fi negreşitŭ ḑiua reîntórcereĭ luĭ Şuvaloff la Londra, care va fi celŭ maĭ târḑiŭ la 22 curent.

Praga, 10 Maiŭ. — Ḑiarulŭ *Bohemia* anunţă că trupele austriace care se aflâ la Semlin, Cattaro şi Metcovicĭ vorŭ fi întărite şi că se va trimite o escadră în apele albanese. Ajutórele de trupe vorŭ fi puse sub comandanţiĭ militarĭ de la Hermanstald, Agram şi Zara. Se va maĭ amâna încă ocuparea Bosnieĭ.

Londra, 10 Maiŭ. — *Officiul Reuter* anunţă din Constantinopole cu data de erĭ: Cea maĭ mare parte din depositele ruseştĭ de muniţiunĭ şi de provisiunĭ aŭ fostŭ transportate de la San Stefano la Ceataljea. Nouele contracte încheiate de ruşĭ hotărăscŭ predările la Adrianopole în locŭ de San Stefano.

Petersburg, 10 Maiŭ. — *Journal de St. Petersbourg* discută cele ḑise de *Times* asupra însemnătăţiĭ misiuniĭ comiteluĭ Şuvaloff pentru pace şi numĕră cu acéstă ocasiune actele guvernuluĭ rusescŭ, care probéḑă consideraţiunea ce elŭ a avutŭ pentru legitima influinţă rusécă în Turcia. La acele acte aŭ aparţinutŭ misiunea luĭ Sumarakoff, prin care s'a propus o acţiune maritimă, în care se reserva Engliterеĭ celŭ d'întâiŭ rolŭ; apoĭ participarea Rusieĭ la Conferinţa din Londra şi totŭ de o dată aderarea Rusieĭ la condiţiunile stabilite în Nota lorduluĭ Derby de la 1 Maiŭ 1877 pentru neutralitatea Engliterеĭ, în fine faptulŭ că Rusia nu'şĭ a întinsŭ acţiunea sa militară asupra Constantinopoleluĭ şi a Gallipoleĭ care eraŭ fórte lesne de ocupatŭ.

Citatulŭ organŭ arată actuala preponderenţă a Engliterеĭ în Constantinopole, cu tótă apropierea cea mare a trupelorŭ ruseştĭ, spre a trage din acésta conclusiunea câtŭ de tare va deveni ea dupe retragerea trupelorŭ ruseştĭ. Câtŭ pentru cererea de a depune întregulŭ tractatŭ de la San Stefano înaintea Congresuluĭ, apoĭ Rusia a consimţitŭ de multŭ la depunerea luĭ

(Die Presse).

Londra, 9 Maiŭ.—Printre actele şi documentele depuse în Parlamentŭ se află şi nesce depeşĭ ale d-luĭ Cogălnicénu către d. Catargiu, cu data de 11 Apriliŭ, şi către d. Ghika, cu data de 5 Apriliŭ, care protestă contra tractatuluĭ de la San Stefano. O depeşe a luĭ Salisbury către Mansfield, cu data de 24 Maiŭ, relatéḑă despre o întrevorbire cu Catargiu, care constată că situaţiunea devine din ce în ce maĭ amerinţătóre pentru România, că Basarabia este cu totulŭ ocupată de ruşĭ, şi că guvernulŭ românŭ póte sĕ fie silitŭ dintr'unŭ momentŭ într'altulŭ d'a se retrage în România-Mică.

Catargiu esprimă speranţa că România va fi representată la Congresŭ şi ḑice că este decisă sĕ nu cedeḑe faciă cu Rusia. Salisbury rĕspunde că guvernulŭ are cea maĭ mare dorinţă ca integritatea Românieĭ sĕ nu fie atacată; elŭ va face totŭ ce'ĭ va sta prin putinţă spre a asicura objecţiunilorŭ Românieĭ consideraţiunea Congresuluĭ.

Constantinopole, 9 Maiŭ. — Scirĭ din Teheran spunŭ că guvernulŭ englesŭ a comunicatŭ cabinetuluĭ de acolo că elŭ n'are nicĭ de cumŭ intenţiunea, dupĕ cumŭ aŭ anunţatŭ unele foĭ francese, d'a trimite trupe în golfulŭ persicŭ, fiindŭ-că până acumŭ n'are nicĭ unŭ motivŭ pentru acésta. — O parte din garnisona din Batum a primitŭ ordinŭ sĕ pornéscă spre Diarbekir, spre a înăbuşi insurecţiunea curḑilorŭ din acestŭ ţinutŭ. Din ordinulŭ ministruluĭ de resbelŭ se pregătescŭ acumŭ cuartire la Buzuk Limani, lângă Bosphorŭ, pentru garnisona din Şumla, care este aşteptată în curêndŭ aci.

Paris, 9 Maiŭ. — Se anunţă, din Londra, că întrevorbirile luĭ Suvaloff cu Beaconsfiel aŭ fost fără resultatŭ.

Escadra englesă din oceanulŭ Paceficŭ va fi întărită, Adenulŭ fortificatŭ, şi s'a şi încheiatŭ unŭ tractatŭ cu Kedivulŭ pentru trecerea trupelorŭ.

Totleben a trimisŭ Tzaruluĭ o relaţiune fórte tristă despre starea armateĭ ruseştĭ.

Berlin, 9 Maiŭ. — Se anunţă din Petersburg, către *Norddeutsche Allgemeine Zeitung*, că Rusia amână înapoierea prisonierilorŭ turcĭ din causa ne-sicuranţeĭ neutralităţiĭ Porţiĭ la casŭ de unŭ resbelŭ anglo-rusŭ. Numĕrulŭ totalŭ alŭ acestora era la începutŭ de 140,000. Din eĭ aŭ muritŭ de typhusŭ şi alte bóle 30,000. Unŭ numĕrŭ de prisonierĭ va fi transportatŭ la Sebastopolŭ. 60,000 de turcĭ în stare d'a se bate, între aceştia ceĭ maĭ bunĭ soldaţĭ aĭ luĭ Osman-paşa, vorŭ fi ţinuţĭ înapoĭ.

Paris, 10 Maiŭ. — O depeşe, adresată din Berlin către *Journal des Débats*, ḑice că suntŭ ne-adevĕrate tóte intenţiunile secrete ce i se atribuescŭ cabinetuluĭ englesŭ. Englitera ţine cu stăruinţă la basa cea solidă a dreptuluĭ europénŭ.

Comitele Suvaloff a declaratŭ către lordulŭ Salisbury, că Rusia are intenţiunea sĕ menţie declaraţiunea de la Paris şi sĕ nu libereze bilete pentru vase de piraţĭ.

Paris, 10 Maiŭ. — Formarea reservelorŭ şi a recruţilorŭ ruseştĭ înaintéză cu încetulŭ din causa lipseĭ de persóne capabile şi a sfârşireĭ armelorŭ.

La Patrie anunţă că guvernulŭ italianŭ are intenţiunea sĕ facă unŭ împrumutŭ de 700,000,000 de francĭ pentru construirea drumurilorŭ de ferŭ.

Sĕptămâna viitóre Esposiţiunea va rĕmânea deschisă până la 6 ore, érŭ grădinile până la 9. Erĭ, cândŭ a ploatŭ maĭ tótă ḑioa, Esposiţiunea a fostŭ visitată de 28,588 persóne.

(Neue freie Presse.)

Paris, 9 Maiŭ. — Ḑiarulŭ *l'Estafette* scrie următórele: In fie-care ḑi trecŭ pe aicĭ matelоţĭ ruşĭ îmbrăcaţĭ civilŭ şi conduşĭ de ofiţerĭ, spre a se îmbarca pentru America, unde sĕ echipeḑe steamerele cumpĕrate şi sĕ întrerupă la casŭ de trebuinţă legătura englesă.

La Patrie anunţă: Salisbury cere supunerea Bulgarieĭ, cu fruntariile până la Balcanĭ, sub protectoratulŭ europeanŭ, lăsarea Batumuluĭ şi a Karsuluĭ Porţiĭ şi Basarabia Românieĭ.

Belgrad, 9 Maiŭ. — Consululŭ generalŭ englesŭ d. White a plecatŭ deja la Bucureştĭ, nuoulŭ sĕŭ locŭ de destinaţie; pentru momentŭ elŭ rĕmâne fără succesorŭ, din care causă domneşte pe aicĭ o mare îngrijire. S'a interḑisŭ esportulŭ de producte din Serbia.

Bucureştĭ, 9 Maiŭ. — Principele a declaratŭ erĭ către maĭ multe persóne că pe la finele sĕptĕmâneĭ viitóre se va duce în România-Mică, spre a inspecta trupele concentrate acolo.

Bucureştĭ, 10 Maiŭ. — Trupele ruseştĭ trase din Adrianopole pentru înăbuşirea insurecţiuniĭ, aŭ ocupatŭ pentru momentŭ o posiţiune întărită între Papasli şi gura Stanimaculuĭ unde dă în rîulŭ Maritza şi aştéptă acĭ sosirea de ajutóre.

Constantinopole, 10 Maiŭ. 22 Se asicură că ruşiĭ, în casŭ cândŭ turciĭ se vorŭ decide sĕ evacueze Şumla şi Varna, suntŭ dispuşĭ sĕ se retragă de la San Stefano la Ceatalgea.

Constantinopole, 10 Maiŭ. — Ruşiĭ s'aŭ apropiatŭ ḑilele acestea fórte multŭ de oraşulŭ Batum, şi aŭ tăbărâtŭ în giurulŭ luĭ de la rîulŭ Ciuruksu până la fortulŭ de pe cóstă Suri-Hizir. Se ḑice că comisariĭ turcĭ, carĭ aŭ pornitŭ a-l-altă-erĭ la Batum, vorŭ avea acolo o întrevedere cu ofiţeriĭ ruşĭ, spre a se înţelege cu dênşiĭ despre amănuntele evacuăriĭ Batumuluĭ.

Londra, 10 Maiŭ. — *Camera Comunelorŭ.* — Wolff anunţă că va propune următorulŭ amendamentŭ la propunerea luĭ Chamberlain: Camera, dorindŭ cu seriositate o soluţiune pacefică a greutăţilorŭ, crede că politica guvernuluĭ este dispusă a asicura întrunirea Congresuluĭ în nisce condiţiunĭ care suntŭ de acordŭ cu drepturile, interesele şi demnitatea sub-semnatarilorŭ din tractatele de la 1856 şi 1871 şi cu observarea cuvenită legilorŭ europene.

Focyth anunţă că elŭ va propune stergerea cuvintelorŭ de: „Condamnă politica de demonstraţiunĭ rĕsboinice“ din resoluţiunea luĭ Chamberlain. Fawcett ḑice că elŭ, cu ocasiunea depuneriĭ cereriĭ de creditŭ suplimentarŭ, va propune ca Adunarea sĕ desaprobe trimiterea trupelorŭ indiane la Malta, fără sĕ fi comunicatŭ Parlamentuluĭ acéstă intenţiune în modŭ prealabilŭ. Hartington va întreba lunĭ, cândŭ va fi depusŭ creditulŭ suplimentarŭ pentru espediţiunea indiană şi cândŭ va fi discutată.

Londra, 10 Maiŭ. — *Oficiulŭ Reutere* anunţă din Constantinopole, cu data de erĭ: «Pórta a înciinţatŭ pe principele Reuss că ea a ordonat nu maĭ evacuarea parţială a Şumleĭ, fiindŭ-că cuartierulŭ generalŭ rusescŭ nu se va retrage de câtŭ pînă la San Georg.»

Londra, 10 Maiŭ. — *Oficiulŭ Reuter* anunţă de la Constantinopole, cu data de aḑĭ: Principele Reuss a priimitŭ unŭ raportŭ din cuartierulŭ generalŭ rusescŭ, care 'ĭ anunţă că ruşiĭ aŭ evacuatŭ posiţiunile de lîngă Philipopole, Tatăr-Bazardjik şi alte din apropierea localităţilorŭ unde se află insurecţiunea, spre a lăsa pe comisariĭ turcĭ sĕ lucreḑe.

Ceĭ din cuartierulŭ generalŭ aŭ renunţatŭ şi la ideia lorŭ primitivă, d'a considera insurecţiunea ca unŭ corpŭ de bandiţĭ, de vrĕme ce s'a recunoscutŭ că eĭ posedă o organisaţiune, aŭ avant-posturĭ şi nu suntŭ lipsiţĭ nicĭ de disposiţiunĭ strategice.

(Fermden-Blatt).

A se vedea ultime scirĭ pe pagina IV.

BUCURESCI, 1 MAIU

Partitulŭ concistelorŭ şi alŭ dreptuluĭ celuĭ maĭ tare, care lucréză în Rusia cu cea maĭ mare activitate, nu lasă nicĭ unŭ miḑlocŭ ne întrebuinţatŭ spre a 'şĭ ajunge la scopŭ. Dupĕ ce a regulatŭ cestiunea Orientuluĭ prin generalŭ Ignatieff la San Stefano, acumŭ ş'a aţintitŭ ochiĭ asupra Românieĭ.

România este unŭ mare obstacolŭ pentru planurile aceluĭ partitŭ, prin urmare România sĕ nu maĭ esiste ca statŭ, România sĕ devie provinciă rusécă.

Dérŭ cumŭ acésta? Prin ce miḑlóce se ajungă la acestŭ scopŭ? Printr'o concistă directă cu armele, prea arŭ bate la ochĭ; ş'apoĭ imperatorele Alesandru a declaratŭ, prin manifestele séle înaintea resbeluluĭ, că nu vine în Orientŭ pentru conciste ci spre a libera popórele crescine de jugulŭ apĕsătorŭ alŭ musulmanilorŭ. Prin urmare acestŭ miḑilocŭ, alŭ forţeĭ şi alŭ violinţeĭ, pe de o parte arŭ fi contra acelorŭ declaraţiunĭ şi pe de alta arŭ revolta tóte guvernele europene şi póte chiarŭ le-arŭ pune în mişcare.

Altŭ miḑlocŭ dérŭ trebuia căutatŭ. Elŭ nu era greŭ de găsitŭ de nisce creerĭ carĭ nu cugetă de câtŭ la invenţiunĭ pentru cotropirĭ şi distrugerĭ. Conducĕtoriĭ aceluĭ partitŭ ş'aŭ adusŭ aminte de scenele sângeróse de la 1846 din Galicia şi aŭ otărîtŭ sĕ le pue şi la noĭ în aplicare.

Pentru acestŭ cuvêntŭ, de maĭ multŭ timpŭ agenţĭ aĭ aceluĭ partitŭ séŭ aĭ comitetuluĭ sĕŭ strebatŭ satele Românieĭ cu propapandele cele maĭ criminale. Eĭ promitŭ sĕtenilorŭ împĕrţirea moşiilorŭ statuluĭ şi ale particolarilorŭ şi 'ĭ asicură că numaĭ Rusia póte sĕ facă acésta, déca eĭ arŭ voi sĕ se scóle şi sĕ céră acéstă împărţélă de la ruşĭ, sĕ se revolte contra guvernuluĭ şi proprietarilorŭ; îĭ îndémnă încă sĕ nu maĭ plătéscă dările către statŭ, sĕ se opue, şi déca guvernulŭ 'ĭ-arŭ sili cu forţa, ruşiĭ vorŭ interveni şi îĭ vorŭ scăpa.

Acéstă propagandă, acéstă escitare la resbelŭ civilŭ, este pe câtŭ de pericolósă pe atâtŭ de infamă.

Aflămŭ că guvernulŭ a luatŭ cunoscinţă de aceste uneltirĭ şi a şi trimisŭ agenţĭ aĭ justiţieĭ sĕ cerceteḑe şi se instruiască faptulŭ acolo unde se va dovedi că s'a comisŭ. Elŭ prin urmare ş'a făcutŭ détoria cuvenită. Este însĕ de détoria şi a cetăţienilorŭ a fi cu luare aminte asupra acelorŭ ómenĭ însĕrcinaţĭ cu o asemenea criminală misiune. Este chiarŭ de détoria ţĕranilorŭ a pune mâna pe aceĭ propagatorĭ şi a 'ĭ da pe mâna justiţieĭ. Sĕ se gândească fie-care că acea ce li se promite este o momélă pentru scopurĭ secrete, pericolóse pentru societate şi pentru statulŭ românŭ.

In care ţéră din lume streiniĭ aŭ adusŭ unŭ bine poporuluĭ. Cândŭ cuceritoriĭ aŭ pututŭ mulţumi societatea şi satisface pe poporŭ?

Partitele se luptă între ele, vinŭ pe rîndŭ la putere, strică una ce face cea-l'altă în sensulŭ sĕŭ şi conformŭ cu principiele ce profeséză fie care, dérŭ totŭ rămâne ce-va bunŭ din acéstă luptă, tot câştigă poporulŭ. Din ocuparea streină, din trecerea unuĭ statŭ micŭ subtŭ stăpânirea altuia nu numaĭ că poporulŭ concisŭ nu câştigă, ci încă perde, devine sclavŭ, orĭ câte avantagie i s'arŭ da.

Nu facemŭ acéstă amintire ómenilorŭ cu cunoscinţe istorice, căcĭ eĭ nu potŭ uita o sumă de state carĭ zacŭ aḑĭ în sclaviă pentru că streiniĭ, declarându-se apĕrătorĭ aĭ poporuluĭ, aŭ fostŭ priimiţĭ ca salvatorĭ şi pe urmă l'aŭ salvatŭ cu desăvêrşire de drepturile luĭ, de libertatea luĭ, de individualitatea luĭ naţională. Facemŭ acéstă amintire poporuluĭ ruralŭ, către care se adreséză propaganda panslavistă. Elŭ nu cunósce faptele istorice, dérŭ nu póte uita faptele recente, şi póte sĕ 'şĭ închipuiască ce i s'ar pregăti décă arŭ urma sfaturilorŭ ce i le-arŭ da aceĭ agenţĭ secreţĭ. Nu este multŭ timpŭ de cândŭ a fostŭ înjugaţĭ la carele armateĭ de invasiune ţĕranĭ, cândŭ boĭ lipseaŭ.

Scăparea, prosperitatea şi îmbogăţirea poporuluĭ ruralŭ nu póta sta nicĭ în împărţirea proprietăţiĭ, nicĭ în refusulŭ de a plăti dările către statŭ, ci în muncă, în libertate şi în dreptate.

Partitulŭ liberalŭ, care e aḑĭ în capulŭ afacerilorŭ ţĕreĭ, nu se gândesce de câtŭ la acésta. Acelŭ care spune ţĕranuluĭ alt-ce-va, este unŭ rĕŭ voitorŭ luĭ, îĭ voesce ruina, perderea drepturilorŭ şi libertăţiĭ séle, îĭ pregătesce sclavia luĭ şi a ţĕreĭ întregĭ.

Noĭ nu credemŭ că se vorŭ găsi mulţĭ ţĕranĭ carĭ sĕ se ia dupe asemenea propagande. Dérŭ póte sĕ fie uniĭ carĭ se nu judece maĭ departe şi către aceia ne adresămŭ. Aceĭ carĭ aŭ făcutŭ atâtea sacrificie pentru fraţiĭ lorŭ, cândŭ eraŭ în resbelŭ pe pămêntŭ streinŭ, nu potŭ sĕ uite că gloria căpătată se datoréḑă şi lorŭ, că bravura unora şi devotamentulŭ altora aŭ ridicat România în ochiĭ lumeĭ întregĭ.

Telegramele de erĭ şi aḑĭ ne anunţă încercarea unuĭ atentatŭ contra persóneĭ imperatoruluĭ Germanieĭ. Criminalulŭ e unŭ lucrătorŭ. Socialismulŭ dér ia proporţiunĭ marĭ în Germania, décă a ajunsŭ sĕ aibă partisanĭ atât de decişĭ în câtŭ sĕ 'şĭ espue viaţa pentru ideile socialiste.

—

Monitorulŭ de erĭ publică unŭ decretŭ prin care se forméḑă curtea cu juraţĭ şi în oraşulŭ Giurgiu, unde încetase de a maĭ fi din causa resbeluluĭ, alipindu-se pe lângă cea din Bucurescĭ.

Dintr'o lungă corespondinţă telegrafică, adresată din Constantinopole către *Daily News*, se vede că nu maĭ este nicĭ o îndoială, că posiţiunea Sultanuluĭ Abdul Hamid este fórte precară şi că, fără presinţa ruşilorŭ înaintea Constantinopoleluĭ, elŭ arŭ fi fostŭ de multŭ detronatŭ. Se pare că chiarŭ sĕptămâna trecută era hotărâtă încercarea pentru detronare şi domnea o mare zăpăceală prin Palatŭ unde se credea că, déca arŭ isbucni o revoluţiune, ruşiĭ arŭ intra imediatŭ în capitală. De aceea conspiratoriĭ îşĭ schimbară planulŭ şi acum eĭ ḑicŭ că trebue sĕ aştepte până ce se vorŭ retrage ruşiĭ. Corespondentulŭ foiĭ englese crede, că isbucnirea uneĭ revoluţiunĭ arŭ provoca o ciocnire între trupele englese şi cele ruseştĭ. Elŭ adaogă încă că numĕrulŭ celŭ maĭ mare alŭ paşilorŭ este contra Sultanuluĭ, că prin moscheĭ se ţinŭ discursurĭ violinte contra impositului pe pâine, care a ajunsŭ la unŭ preţŭ enormŭ şi că, fără sprijinulŭ englesŭ séŭ rusŭ, Sultanulŭ n'arŭ putea sĕ maĭ stea nicĭ o ḑi măcarŭ pe tronŭ.

—

O corespondinţă din Viena scrie următórele, relativŭ la starea de lucrurĭ din Transilvania şi din *Bocche di Cattaro*:

„Transilvania este aprópe góliă de militarĭ. Singurulŭ locŭ întăritŭ alŭ ţĕriĭ este o ironie, strâmtorile Carpaţilorŭ suntŭ cu totulŭ deschise, şi déca mâine, fără ca sĕ maĭ vorbimŭ de năvălirea unuĭ inamicŭ, armata română arŭ căuta siguranţa pe pămêntulŭ transilvăneanŭ, retrăgêndu-se din faţa ruşilorŭ, apoĭ arŭ trebui, în locŭ a o desarma şi a o interna, s'o rugămŭ cu cea maĭ mare politeţă ca sĕ 'şi depue singură unde-va armele şi sĕ se încuartireḑe, unde va voi şi unde va crede că 'ĭ este maĭ comodŭ. De acesa şi comandantulŭ militarŭ de acolo, cavalerulŭ Ringelsheim, voindŭ sĕ scape de orĭ-ce rĕspundere pentru ceea-ce arŭ putea sĕ se întâmple, a cerutŭ de urgenţă aşeḑarea acolo a unuĭ corpŭ de armată destulŭ de mare. In Bocche di Cattaro însĕ, domneşte o stare de lucrurĭ care sémănă fórte multŭ cu cea maĭ săibatică anarchie, şi la acésta se maĭ adaogă şi iritaţiunea albanesilorŭ mahomedanĭ şi catolicĭ contra muntenegrenilorŭ care a ajunsŭ la unŭ astŭ-felŭ de gradŭ, în câtŭ este de temutŭ în totŭ minutulŭ cea maĭ grósnică încăerare.„

—

Din tóte părţile se atribue călĕtorieĭ comiteluĭ Şuvaloff la Petersburg însemnătatea uneĭ misiunĭ pacefice. Foile englese asicură că însărcinarea sa arŭ fi d'a împăca vederile englese cu scopurile şi decisiunile împĕratuluĭ Alesandru. Staŭ în cumpănă îndoielile şi speranţele care se punŭ în călĕtoria ambasadoruluĭ rusescŭ. Va trece negreşitŭ încă o sĕptămână până cândŭ sĕ încépă a se afla ceva positivŭ despre resultatulŭ misiuniĭ séle. Intre acestea, părerea generală este că acésta e ultima încercare care se maĭ face pentru a se ajunge la o înţelegere pacefică.

—

Se scie că generalulŭ Totleben, la sosirea sea în San Stefano, n'a găsitŭ o stare de lucrurĭ militară tocmaĭ vrednică de rîvnitŭ, şi care a fostŭ făcută şi maĭ rea prin rĕscóla din muntele Rhodope. Intre altele, se telegrafiaḑă în acéstă privinţă şi următórele, către *Times*, din Pera, cu data de 3 curentŭ:

„Se pare că generalulŭ Totleben are intenţiunea sĕ procedeḑe într'unŭ modŭ maĭ energicŭ cu insurecţiunea din muntele Rhodope. De la Adrianopole şi Philipopole aŭ fostŭ trimise trupe într'acolo. Unŭ ordinŭ de ḑi deosebitŭ alŭ generaluluĭ Totleben, dă depline puterĭ comandanţilorŭ militarĭ carĭ se află în apropierea câmpuluĭ de rĕscólă. S'aŭ împrăştiatŭ sgomote în privinţa retrageriĭ trupelorŭ ruseştĭ până din colo de zona neutră şi în privinţa uneĭ evacuărĭ de o détă a fortăreţelorŭ de către Pórtă. Fără a voi sĕ afirmŭ că sciŭ ceva sicurŭ, eŭ totŭ creḑŭ că generalulŭ Totleben arŭ fi gata sĕ acorde unŭ rĕstimpŭ pentru evacuarea fortăreţelorŭ de trupe turceştĭ şi retragerea trupelor ruseştĭ din linia San-Stefano-Baghazkui, în casŭ cândŭ Pórta arŭ consimţi ca ruşiĭ sĕ maĭ ocupe liniile întărite de la Ceatalgea care, de vreme ce se află în afară din zona neutră, nu trebue sĕ fie ocupate actualmente de ruşĭ. Singurulŭ lucru positivŭ este că generalulŭ Totleben doreşte din sufletŭ sĕ ocupe o forte posiţiune defensivă, ceea-ce nu 'ĭ permite însĕ actuala fărămiţire a forţelorŭ séle.

—

O corespondinţă adresată din Constantinopole către ḑiarulŭ *Fremden Blatt*, din Viena, spune că pe acolo domneşte de câte-va ḑile o mişcare militară fórte viue. Se efectuéḑă cu cea maĭ mare activitate organisarea armateĭ destinată pentru apĕrarea Capitaleĭ, şi în acestŭ momentŭ ea póte fi considerată chiarŭ ca terminată. Garda orăşănéscă a primitŭ ordinulŭ sĕ 'şĭ reîncépă eserciţiele eĭ militare. Sultanulŭ a inspectatŭ erĭ tóte trupele care ocupă posiţiunile din giurulŭ Constantinopoleluĭ. In aceiaşĭ ḑi s'a ţinutŭ sub preşedenţia Sultanuluĭ unŭ consiliŭ de resbelŭ, la care aŭ asistatŭ maĭ mulţĭ generalĭ turcĭ.

—

Corespondinţa politică publică următórea scire din Bucurescĭ, pe care ḑice că a primit'o dintr'o sorginte demnă de tótă încrederea:

„Administraţiunea drumurilor de ferŭ române, în urma unuĭ ordinŭ directŭ rusescŭ, pe care 'lŭ a primitŭ de 7 ḑile, trebue sĕ aibă în fie-care ḑi gata patru trenurĭ de transport pentru transportarea celuĭ d'alŭ 12-lea corpŭ de armată de la Rusciuk la Iaşĭ. Până acumŭ nu s'a efectuatŭ niciĭ unulŭ din aceste transporturĭ; în schimbŭ însĕ, sosescŭ în fie-care ḑi în Giurgiu trupe próspete din Galaţĭ, care aparţinŭ la corpulŭ de reservă forte de 10,000 ómenĭ, intraţĭ de multŭ încă în România.

Comitetulŭ caseĭ obligaţiunilorŭ rurale şi domeniale.

Tabloŭ de seriile obligaţiunilor rurale eşite la sorţŭ la 23 Aprilie 1878.

Nr. serilor	Nr. serilor	Nr. serilor	Nr. serilor	Nr. serilor	Nr. serilor	Nr. serilor	Nr. serilor	Nr. serilor	Nr. serilor	Nr. serilor	Nr. serilor	Nr. serilor	Nr. serilor	Nr. serilor	Nr. serilor
21	548	933	1588	1984	2482	2863	3353	3817	4162	4749	5248	5626	6139	6513	6758
28	551	943	1589	1993	2487	2902	3369	3824	4185	4752	5252	5634	6142	6523	6762
31	557	956	1602	1994	2488	2913	3386	3830	4195	4756	5263	5640	6158	6537	6764
34	559	991	1603	2003	2489	2918	3391	3858	4196	4768	5265	5650	6163	6541	6765
39	572	1017	1620	2011	2509	2920	3400	3859	4198	4772	5271	5665	6168	6551	6769
66	580	1055	1624	2018	2514	2950	3407	3864	4216	4780	5272	5689	6180	6560	6771
78	603	1088	1625	2019	2518	2958	3422	3875	4248	4798	5276	5706	6183	6563	6800
84	609	1098	1629	2057	2522	2963	3445	3877	4261	4801	5282	5710	6187	6569	6805
94	630	1104	1639	2062	2535	2966	3448	3878	4363	4802	5286	5744	6197	6571	6808
102	640	1109	1640	2068	2541	2971	3489	3880	4269	4810	5288	5751	6227	6576	6812
121	644	1125	1642	2072	2572	2973	3490	3889	4271	4817	5290	5764	6229	6582	6813
141	657	1146	1649	2079	2590	2974	3494	3893	4280	4838	5292	5767	6236	6583	6819
165	682	1147	1675	2087	2596	2979	3496	3898	4288	4848	5311	5797	6244	6589	6829
169	683	1149	1698	2088	2609	3008	3509	3915	4308	4868	5321	5810	6247	6598	6831
170	688	1164	1703	2091	2616	3016	3524	3918	4312	4879	5324	5811	6274	6600	6856
180	689	1182	1706	2098	2617	3027	3527	3922	4319	4894	5329	5831	6287	6606	6864
215	690	1199	1709	2099	2625	3049	3228	3928	4332	4912	5333	5853	6290	6608	6867
227	692	1215	1710	2102	2646	3054	3543	3929	4335	4921	5335	5854	6292	6617	6868
232	693	1225	1713	2110	2650	3079	3546	3931	4457	4955	5337	5859	6299	6619	6876
233	706	1226	1717	2144	2651	3082	3548	3936	4467	4957	5343	5892	6316	6629	6879
240	709	1230	1725	2149	2658	3093	3561	3937	4472	4959	5358	5905	6325	6635	6880
247	710	1234	1733	2154	2659	3095	3564	3947	4476	4966	5360	5910	6326	6636	6884
257	725	1244	1738	2177	2662	3109	3565	3952	4478	4976	5386	5930	6338	6641	6890
274	754	1283	1745	2185	2665	3110	3587	3957	4482	4999	5387	5937	6350	6646	6900
293	756	1290	1753	2186	2667	3131	3613	3958	4493	5026	5394	5942	6359	6649	6901
305	757	1335	1754	2187	2672	3132	3621	3961	4519	5030	5407	5945	6362	6660	6915
337	758	1353	1767	2194	2676	3137	3627	3968	4521	5041	5408	5968	6363	6665	6916
340	761	1356	1769	2201	2686	3141	3635	3972	4541	5052	5411	5970	6375	6667	6922
349	763	1382	1773	2213	2694	3142	3652	3993	4542	5053	5413	5975	6378	6674	6929
358	770	1383	1783	2246	2726	3148	3653	4003	4544	5071	5425	5988	6391	6677	6947
372	771	1387	1791	2256	2727	3150	3655	4005	4547	5075	5434	5990	6395	6692	6950
384	774	1390	1810	2271	2763	3153	3659	4019	4550	5078	5438	6007	6402	6697	6960
399	795	1409	1813	2273	2768	3161	3662	4023	4560	5102	5443	6027	6407	6700	6961
403	801	1420	1820	2282	2773	3188	3665	4029	4573	5107	5460	6033	6415	6703	6962
408	811	1421	1847	2314	2791	3195	3673	4037	4581	5111	5463	6038	6420	6704	6968
414	814	1435	1857	2319	2794	3198	3674	4041	4597	5113	5482	6054	6424	6706	6969
437	815	1460	1865	2322	2796	3200	3684	4047	4612	5115	5490	6057	6427	6707	7981
447	816	1461	1873	2375	2797	3214	3689	4051	4623	5117	5494	6060	6439	6712	6998
466	817	1463	1882	2377	2801	3218	3693	4052	4671	5118	5502	6063	6440	6717	7000
477	850	1470	1884	2400	2805	3229	3731	4054	4683	5131	5509	6078	6441	6722	7001
482	859	1472	1898	2407	2814	3243	3763	4061	4694	5147	5512	6095	6446	6723	7003
496	867	1492	1903	2409	2825	3259	3765	4062	4726	5165	5558	6096	6449	6727	7017
508	868	1500	1908	2411	2833	3287	3770	4064	4729	5173	5566	6098	6474	6729	7018
512	869	1520	1930	2418	2838	3291	3782	4086	4730	5175	5568	6106	6479	6730	7022
515	873	1523	1935	2426	2842	3314	3785	4091	4732	5188	5570	6112	6480	6739	7025
529	915	1528	1946	2431	2843	3322	3788	4093	4736	5199	5593	6120	6489	6744	
530	917	1543	1973	2441	2845	3326	3794	4118	4738	5230	5608	6121	6496	6745	
531	921	1547	1978	2443	2855	3330	3795	4132	4745	5237	5613	6131	6497	6752	
547	931	1563	1980	2451	2859	3334	3815	4152	4748	5238	5618	6132	6501	6757	

D'ale ḑileĭ.

Sâmbătă pe la orele 7 séra a avutŭ loc unŭ conflictŭ între d. deputatŭ Bonachie şi unŭ maiorŭ rusŭ la pórta oteluluĭ Broftt.

D. Bonache se dedese josŭ din otelŭ sĕ se urce în birja ce i se adusese spre a pleca la gară pentru Galaţi. Maiorulŭ rusŭ ese şi elŭ din otelŭ şi voesce sĕ se urce în birjă, alăturĭ cu care d. Bonache sta de vorbă cu unŭ prietenŭ. Acesta din urmă îĭ spune că e birja sea. Rusulŭ voesce alŭ da în lăturĭ cu téca sabieĭ şi voesce sĕ se urce. D. Bonache creḑêndu-se ofensatŭ îĭ dă carta şi îĭ cere pe a rusuluĭ. Acesta refusă cu alte cuvinte maĭ insultătóre între care acela de *canalie*. Atuncĭ d. Bonache perde răbdarea în facia refusuluĭ de a 'ĭ da carta şi în facia insultelorŭ grosiere şi îĭ aplică două palme peste obrazŭ. Maiorulŭ voeşte se scóţă sabia, însĕ d. Bonache pune mâna pe ea şi opresse pe rusŭ a o scóte.

In acelŭ momentŭ intervine proprietarulŭ Oteluluĭ, autorităţile legale şi lucrurile rĕmânŭ acĭ. D. Bonache plecândŭ, lasă carta maioruluĭ rusŭ.

Resultatulŭ acestuĭ conflictŭ nu 'lŭ cunóscemŭ încă.

*

Erĭ d. ministru de finance, Câmpineanu, a făcut însocitŭ de d-na Câmpinénu o escursiune până la Giurgiu şi Rusciuck. La gara din Giurgiu, d. ministru a fostŭ primitŭ de d. prefectŭ localŭ, autorităţile poliţienescĭ, şi de acĭ condusŭ la portŭ unde 'lŭ ascepta unŭ vaporŭ şi rusŭ reservatŭ expresŭ pentru d-sa. Primirea în Rusciuck a fostŭ ca şi oficială. Insoţitŭ de d. Prefectŭ de Vlaşca, d. Câmpineanu a visitatŭ ruinele Rusciukuluĭ, ruine de altmintrele numeróse şi cu multŭ maĭ marĭ de câtŭ cele din Giurgiu, şi carĭ vorŭ atesta încă multŭ timpŭ barbariele resboiuluĭ abia terminatŭ.

Pe la treĭ ore şi jumĕtate, d. ministru s'a reîntorsŭ în Giurgiu de unde a pornitŭ spre Bucurescĭ cu trenulŭ de la 5.

*

Unŭ accidentŭ regretabilŭ care dovedesce multă negligenţă s'a întêmplatŭ erĭ pe calea Bucurescĭ-Giurgiu, chiarŭ trenuluĭ cu care revenise d. ministru de finance.

Puţinŭ maĭ încóce de Comana, maşina a 'nceput a nu maĭ putea tîrî dupe ea vagónele, fie din causa lipseĭ de apă, cum se ḑice, fie pentru că arŭ fi fostŭ stricată. In maĭ multe rândurĭ trenulŭ trebui sĕ stea în miḑloculŭ câmpuluĭ câte o jumĕtate oră şi maĭ bine, fără sĕ comunice celŭ puţinŭ călĕtorilorŭ, causa accidentuluĭ, cum se face în alte părţĭ.

Acésta se întêmplă în maĭ multe rândurĭ, aşa că trenulŭ în locŭ de a sosi în Bucurescĭ la 7 şi jum. nu sosi de câtŭ la 10 trecute. In cele din urmă maşina ajunse în aşea stare că nu maĭ putu sĕ bage trenulŭ în gară, ci fură nevoiţĭ sĕ aducă altă maşină.

Acestŭ faptŭ e dovadă de negligenţă, din partea celorŭ carĭ suntŭ ţinuţĭ sĕ cunóscă starea maşinelorŭ ce se le pună în circulaţie pe linie. Ne pare bine că a fostŭ şi d. ministru de finanţe martorŭ alŭ aceste exactităţĭ straniĭ în percursulŭ pe linia ferată Bucurescĭ-Giurgiu.

*

D. M. Constantinescu, comisarŭ în Giurgiu ne trimite spre publicare o scrisóre către doctorul Hinţia în care 'ĭ mulţumesce pentru zelulŭ ce a depus în curarisirea raneĭ ce 'ĭ-a produsŭ lovitura de obusŭ căḑută în Giurgiu la

8 Ianuariŭ trecutŭ. D. Constantinescu arată via sa recunoscinţă pentru stăruinţa şi devotamentul ce, d. Hinţia a pusŭ în căutarea bolnavilorŭ din spitalulŭ din Giurgiu cu ocasia resboiuluĭ.

Legea electorală din 1866 cu interpretările ce i s'aŭ făcutŭ prin legea promulgată în Monitorulŭ No. 91 din 23 Apriliŭ 1878.

TITLULŬ IV.

Despre incompatibilităţĭ.

Art. 50. Primarulŭ séŭ locoţiitorulŭ sĕŭ, care va libera cartă de alegĕtorŭ uneĭ persóne ce nu figurézā în lista electorală a colegiuluĭ pentru care 'ĭ a liberatŭ carta, se va condamna la închisóre de la o lună până la două lunĭ, şi la o amendă de la 100 până la 500 leĭ.

Art. 51. Acela care fără a figura în lista alegĕtorilorŭ unuĭ colegiŭ va cere séŭ se va servi de carta unuĭ altŭ alegĕtorŭ pentru a vota, se va condamna la închisóre de la 6 lunĭ până la 2 anĭ, şi la amendă de la 500 la 1,000 leĭ.

Orĭ-care alegĕtorŭ dintr'unŭ colegiŭ, unde a votatŭ séŭ s'a cercatŭ a vota o persónă fără dreptŭ, va putea cere în contră'ĭ de la tribunalŭ aplicaţiunea pedepseĭ prevĕḑută maĭ susŭ, décă ministerulŭ publicŭ n'o va fi cerutŭ de oficiŭ. Biuroulŭ electoralŭ, descoperindŭ asemenea fraude, va încheia îndată proces-verbalŭ despre acésta şi va trămite pe delicuentŭ înaintea procurorului.

Art. 52. Contra sentinţelorŭ tribunalelorŭ, prevĕḑute în art. 49, se va putea face de partea condamnată apelŭ la curte, în terminŭ de 10 ḑile de la pronunciarea eĭ. Curtea va judeca de urgenţă.

Art. 53. Cărţile de alegĕtorŭ se vorŭ libera din unŭ registru *à souche*. In dosulŭ fie-căreia cărţĭ se vorŭ înscri articolele privitóre la penalităţĭ.

Art. 54. Décă unŭ alegĕtorŭ va fi perdutŭ charta de alegĕtorŭ, va putea cere şi obţine o altă chartă.

Primarulŭ, liberândŭ acéstă a doua charte, de îndată şi sub acelaşĭ numĕrŭ, va însemna pe dênsa acéstă circumstanţă, care se va comunica biurouluĭ de alegere.

Art. 55. Delegaţiĭ colegiuluĭ alŭ IV sunt dispensaţĭ de charta de alegĕtorŭ. Mandatulŭ orŭ va servi dreptŭ chartă. Acestŭ mandatŭ se va lua de biuroŭ şi se va anecsa la dosarulŭ alegereĭ.

Art. 56. Lista delegaţilorŭ aleşĭ se va publica şi afişa de primarŭ pre uşele şi zidurile ospeluluĭ comunalŭ, cu 10 ḑile înaintea alegereĭ.

Primariĭ tutulorŭ comunelorŭ din judeţŭ, vorŭ trămite, a doua ḑi după alegerea delegaţilorŭ comuneĭ de reşedinţă lista delegaţilorŭ aleşĭ din comuna lorŭ, împreună şi cu actele alegereĭ.

Primarulŭ comuneĭ de reşedinţă va forma din aceste liste o listă a tutulorŭ delegaţilorŭ din judeţŭ şi o va afişa celŭ puţinŭ cu treĭ ḑile libere maĭ nainte de ḑiua alegereĭ.

Primariĭ ce nu se vorŭ conforma tutulorŭ dispoziţiunilorŭ acestuĭ articolŭ, se vorŭ condamna de comitetulŭ permanentŭ la o amendă de 500 la 1000 leĭ în favorulŭ comuneĭ lorŭ.

Art. 57. Nimenĭ nu se va putea întroduce în sânulŭ unuĭ colegiŭ décă nu va avea asupra sa charta de alegĕtorŭ.

Fie-care alegĕtorŭ va avea dreptulŭ sĕ conteste identitatea persóneĭ ce se presentă la votŭ.

Intr'unŭ asemenea casŭ, décă persóna contestată scie a scrie şi a citi, va fi ţinută sĕ 'şĭ schimbe charta şi sĕ 'şĭ reproducă iscălitura sub ochiĭ biurouluĭ şi a alegĕtorilorŭ presenţĭ, spre a se putea face comparaţiune.

Décă acea persónă nu scie a scrie şi a citi se va confrunta cu descrierea din chartă.

Se va dresa unŭ procesŭ-verbalŭ despre tóte aceste incidente, sub-scrisŭ de contestătorŭ şi de aceĭ din alegătoriĭ presenţĭ carĭ arŭ cere-o, şi charta contestatuluĭ se va opri şi visa spre a se înainta Cameriĭ saŭ Senatuluĭ.

Cândŭ din vre-o împrejurare de forţă majoră, unŭ alegătorŭ n'arŭ maĭ fi în posesiunea charteĭ sale electorale, şi cu tóte acestea arŭ figura pre listă, elŭ póte, décă cererea sa este susţinută de alţĭ 10 alegătorĭ ce aŭ stabilitŭ identitatea lorŭ, sĕ solicite în scrisŭ de la biuroŭ a se invita primarulŭ saŭ adjutorulŭ sĕŭ a 'ĭ libera saŭ charta primitivă, rĕmasă la comună, saŭ alta în loculŭ celeĭ perdute.

Intr'unŭ asemenea casŭ, primarulŭ nu póte refusa charta de câtŭ décă persóna care o reclamă, nu figuréḑă pe listă, saŭ e alta de câtŭ cea înscrisă. Décă lucrurile arŭ fi astŭ-felŭ, primarul este datorŭ de-o-dată cu refusulŭ sĕŭ, sĕ înainteze afacerea parchetuluĭ.

Oficieriĭ de orĭ-ce gradŭ şi de orĭ-ce armă, în activitate saŭ ne activitate, potŭ lua parte la orĭ-ce votŭ, şi prin urmare articolulŭ 4 din legea de recrutaţiune se abrogă.

TITLULŬ VII.

Despre obligaţiunile electorale. *]

Art. 46. Colegiile electorale se convócă prin decretŭ domnescŭ. Ministrul de interne comunică acésta primarilorŭ oraşelorŭ de reşedinţă, carĭ, prin înţelegere cu primariĭ din cele-l-alte comune ale districtuluĭ, convócă pe alegĕtorĭ celŭ puţinŭ cu 21 ḑile înainte de terminul fixatŭ pentru alegĕtorĭ.

Alegerile se facŭ succesivŭ pe colegiĭ.

Art. 47. Fie-care colegiŭ electoralŭ votéză separatŭ şi alege în deosebĭ numĕrulŭ deputaţilorŭ séŭ al senatorilorŭ învoiţĭ prin legea de faciă.

Alegĕtoriĭ direcţĭ de oraşe, cândŭ numĕrulŭ lorŭ trece peste 500, votéză în secţiunĭ pe culorĭ, fără însĕ ca o a doua sĕ se pótă compune de maĭ puţinŭ de 250 alegĕtorĭ. Repartiţiunile se vor face de o dată cu afişarea listelorŭ şi după locuinţa alegĕtorilorŭ.

Interpretare: *Art. 12. Art. 47 din legea electorală dupĕ cuvintele: „afişarea listelorŭ“ se va ḑice: „definitive“ şi i se adaogă următorulŭ aliniatŭ: Consiliulŭ care nu arŭ face repartirea alegĕtorilorŭ în secţiunĭ pe colorĭ la epoca şi dupĕ regulile prescrise de aliniatulŭ precedentŭ se va pedepsi cu amendă de la 500 până la 1,000 leĭ; alegĕtorulŭ însĕ va putea vota la secţiunea căria aparţine colórea în care locuesce, de şi va fi fostŭ repartitŭ in secţiunea uneĭ alte colorĭ carĭ nu aparţine secţiuneĭ sale.*

Art. 48. Alegĕtoriĭ din alŭ patrulea colegiŭ pentru deputaţiĭ adunăreĭ se împartŭ dupĕ comune în grupe de la 50—500 alegĕtorĭ, carĭ alegŭ câte unŭ delegatŭ de 50 alegĕtorĭ şi prin scrutinŭ secretŭ.

Alegĕtoriĭ dintr'o comună, nu potŭ fi alipiţĭ la comunele imediatŭ limitrofe, de câtŭ numaĭ atuncĭ cândŭ prisosulŭ forméză unŭ numĕrŭ maĭ micŭ de 50 alegĕtorĭ; aceştia se determină prin tragere la sorţĭ, făcută de consiliulŭ comunalŭ cu ocasiunea formăreĭ listelorŭ.

Alegĕtoriĭ din acelaşĭ oraşŭ nu potŭ fi chiemaţĭ sĕ voteze de câtŭ în colórea (despărţirea) unde 'şĭ-aŭ locuinţa, séŭ în colórea învecinată.

Fie-care secţiune alege unŭ numĕrŭ de delegaţĭ proporţionalŭ cu numĕrulŭ alegĕtorilorŭ din care se compune.

Delegaţiĭ se vorŭ alege celŭ puţinŭ ḑece ḑile înainte de ḑioa prescrisă pentru alegerĭ.

Art. 49. Fie-care delegatŭ alesŭ va primi de îndată, séŭ celŭ multŭ în timpŭ de 24 ore, din partea biurouluĭ unŭ certificatŭ, fără care delegatulŭ nu va putea lua parte la alegerea deputatuluĭ.

Biuroulŭ care n'arŭ libera certificatele în timpulŭ cerutŭ, séŭ aceia carĭ arŭ împedica acéstă eliberare, vorŭ fi supuşĭ la penalitatea prescrisă de art. 78.

Art. 50. Toţĭ delegaţiĭ se întrunescŭ la reşedinţa districtuluĭ pentru a proceda la alegerea deputatuluĭ.

Art. 51. Convocarea delegaţilorŭ se va face celŭ puţinŭ cu treĭ ḑile înainte de ḑioa fixată pentru alegerea deputatuluĭ.

Aceia carĭ arŭ împedica sosirea lorŭ la loculŭ destinatŭ pentru alegere se vorŭ pedepsi cu pedepsele coprinse în art. 78.

Art. 52. Delegaţiĭ se alegŭ din noŭ orĭ de câte orĭ se vorŭ convoca colegiile, pentru alegerile generale séŭ parţiale ale deputaţilorŭ.

Art. 53. Alegerea deputaţilorŭ şi a senatorilorŭ se face pururea prin scrutinŭ secretŭ.

Art. 54. Deschiderea şedinţelorŭ colegiuluĭ se face de către primarŭ séŭ ajutórele séle la ora fixată.

Operaţiunile electorale nu se potŭ începe, sub pedépsă de nulitate, maĭ nainte de ora nouă primă-vara şi vara, de ora 10 tómna şi érna;— ceĭ ce vorŭ proceda altŭ-felŭ vorŭ fi pedepsiţĭ cu închisórea de la o ḑi până la o lună,

Interpretare: *Art. 13. Art. 55 din legea electorală se modifică după cumŭ urméză:*

Pentru alegerea deputaţilorŭ şi a senatorilorŭ, biuroulŭ care deschide colegiulŭ şi preşede la alegerea biurouluĭ definitivŭ se compune în modulŭ următorŭ:

In momentulŭ deschideriĭ colegiuluĭ, primarulŭ va trage la sorţĭ dintre alegătoriĭ presenţĭ 3 persóre cu sciinţa de carte, care vorŭ forma biuroul provisoriŭ, dintre care celŭ maĭ în vârstă va fi preşedinte érŭ ceĭ l'alţĭ doĭ secretarĭ.

După formarea biurouluĭ provisoriŭ primarulŭ saŭ ajutórele séle se retragŭ, putândŭ rĕmânea în colegiŭ numaĭ décă vorŭ figura între alegĕtorĭ. — Se va proceda apoĭ îndată la formarea biurouluĭ definitivŭ.

Primarulŭ orŭ locuţiitorulŭ sĕŭ, séŭ biuroulŭ ast-fel compusŭ care va nimici séŭ va împedica deschiderea colegiuluĭ la ora legiuită, séŭ care va falsifica tragerea la sorţĭ, care se va face în publicŭ se va pedepsi cu perderea funcţiuneĭ séle şi cu închisóre de la 2 lunĭ până la unŭ anŭ.

Biuroulŭ provisoriŭ pentru alegerea delegaţilor se va compune de treĭ alegătorĭ traşĭ la sorţĭ de către primarŭ saŭ delegatulŭ sĕŭ la ora deschiderĭ colegiuluĭ în presenţa alegătorilorŭ. — Celŭ dintêĭ eşitŭ la sorţŭ va fi preşedinte. — Déca alegătoriĭ eşiţĭ la sorţĭ nu vorŭ sci carte, eĭ vorŭ avea dreptulŭ a 'şĭ asocia unulŭ (séŭ doĭ alegătorĭ cu sciinţă de carte.

Art. 56. Biuroulŭ definitivŭ se compune dintre unŭ preşedinte, duoĭ secretarĭ şi duoĭ scrutatorĭ.—Eĭ se alegŭ dintre alegĕtorĭ cu scrutinŭ secretŭ şi cu majoritate relativă a membrilorŭ presenţĭ.

Interpretare: *Art. 14. La art. 56 din legea electorală se vor adăoga urmĕtórele aliniate:*

Votarea pentru compunerea biurouluĭ definitiv dureaḑă celŭ puţin 3 ore Funcţionariĭ stat, jud şi comuneĭ de orĭ ce categorie nu potŭ fi aleşĭ şi nu potŭ face parte din biuroulŭ definitiv precum nicĭ primarulŭ cu ajutórele séle şi membriĭ comitet permanent.

Art, 57. Colegiulŭ nu se póte ocupa de alta de câtŭ numaĭ de alegerile pentru care este convocatŭ.

Art. 58. Preşedintele are singurŭ poliţia Adunăreĭ alegĕtorilorŭ.

Numaĭ alegĕtoriĭ asistă.

Nimenĭ nu póte intra înarmatŭ,—Nicĭ o putere armată nu póte fi pusă în localulŭ alegerilorŭ séŭ în jurulŭ sĕŭ.

La casŭ de nerânduélă, preşedintele póte cere adjutorulŭ putereĭ armate.—Autorităţile civile şi militare cele maĭ apropiate suntŭ datóre a urma cererilorŭ séle în acéstă privinţă.

Déca în localulŭ alegerilorŭ unulŭ séŭ maĭ multĭ arŭ da semne publice de desaprobare séŭ arŭ aţâţa turburărĭ în orĭ-ce modŭ, preşedintele consultândŭ biuroulŭ 'ĭ va chiema la ordine; décă éră vorŭ persista, biuroulŭ consultândŭ colegiulŭ, va putea sĕ expulseḑe pe turburătorĭ. Déca turburarea este de natură a constitui unŭ delictŭ séŭ crimă, se va constata imediatŭ faptulŭ de către biuroŭ printr'unŭ procesŭ verbalŭ detaliatŭ, sub-semnatŭ de ceĭ presinţĭ care se va înainta neîntârḑiatŭ procurorului competinte.

In casŭ de nerânduélă gravă, preşedintele póte ridica şedinţa pe o jumĕtate oră.—Décă la redeschidere nerânduéla totŭ arŭ predomni, elŭ o amână pe a doua-ḑi, luândŭ maĭ întâĭ avisul biurouluĭ.

Biuroulŭ se pronunciă provisoriŭ asupra operaţiunilorŭ colegiuluĭ séŭ secţiuneĭ.

Tóte reclamaţiunile se inseréḑă în procesulŭ verbalŭ, pre cumŭ şi decisiunea motivată a biurouluĭ.— Piesele relative la reclamaţiunĭ, şi subsemnate de membriĭ biurouluĭ şi de reclamantŭ se alătură pe lângă procesulŭ verbalŭ.

La deschiderea şedinţeĭ, secretariĭ séŭ unulŭ din scrutatorĭ dă citire titluluĭ VII alegĕtorilorŭ presenţĭ.

Orĭ-ce distribuire séŭ arĕtare de scrierĭ séŭ imprimate injuriose orĭ anonime, de pamflete séŭ caricaturĭ în localulŭ unde se face alegerea, este oprită sub pedépsă de a plăti o amendă de la 400 până la 2000 leĭ.

Interpretare: *Art. 15. La art 58 din legea electorală se adaogă următorulŭ aliniatŭ:*

Nicĭ unŭ alegĕtorŭ nu va putea fi în timpulŭ alegeriĭ urmărit séŭ arestatŭ în materie de represiune, de cât numaĭ că dupĕ ce'şĭ va fi dat votul sĕŭ; afară de cazul de bine veghiată (flagrant delict).

Art. 59. Preşedintele face cunoscutŭ adunăriĭ alegĕtorilorŭ numĕrulŭ persónelorŭ de alesŭ.

Art. 60. Fie-care alegĕtorŭ chematŭ la rândulŭ sĕŭ depune biletulŭ scrisŭ pe hârtie albă, tăiată în aceaşĭ mărime de către biuroŭ în facia alegĕtorilorŭ într'o cutie cu două încuetorĭ, ale cărorŭ cheĭ se păstréḑă una de către preşedinte şi alta de către celŭ maĭ bĕtrânŭ din secretarĭ.

Alegĕtoriĭ, ce nu vorŭ putea scri singurĭ biletulŭ lorŭ, potŭ chiema în adjutorulŭ lorŭ pe orĭ-care din alegĕtoriĭ presenţĭ.

Art. 61. Biuroulŭ pusŭ înaintea preşedinteluĭ si a secretarilorŭ va fi aşeḑatŭ astŭ-felŭ în câtŭ alegĕtoriĭ sĕ pótă observa cele ce se petrecŭ la despoierea scrutinuluĭ.

Art. 62. Dupĕ ce s'aŭ chiematŭ toţĭ alegĕtoriĭ succesivŭ dupĕ ordinea alfabetică, se maĭ face o ultimă chiămare acelorŭ carĭ póte aŭ lipsitŭ din sală; érŭ scrutinulŭ rĕmâne deschisŭ până la 4 ore séra*).

Intepretare: *Art. 18. Prin cuvintele de la art 62 „scrutinul rĕmâne deschis pĕnă la 4 ore séra“ se înţelege că sigilarea se va face la 4 ore numaĭ în cas când n'aŭ maĭ fostŭ alegĕtorĭ presenţĭ spre a vota; în casŭ însĕ cândŭ arŭ fi alegĕtorĭ votarea va fi în permanenţă până vorŭ vota toţĭ ceĭ presenţĭ, căcĭ în acest înţeles sĕ rostesce şi art 63.*

Pentru asigurarea voturilorŭ se vorŭ pune pe urnă peceţiile maĭ multorŭ dintre alegĕtorĭ, carĭ vorŭ putea chiarŭ rĕmânea în sală pentru paḑa urneĭ.

Art. 63. Votarea duréḑă două ḑile, déca trebuinţa o cere. — Biuroulŭ este în permanenţă.

A doua-ḑi, la 4 ore dupĕ amiaḑă, începe despuiarea scrutinuluĭ şi resultatulŭ sĕ trămite la biuroulŭ centralŭ.

Interpretare: *Art. 19. In art 63 prin ce votarea dureaḑă două ḑile déca trebuinţa va cere se înţelege că urna nu se va închide déca trebuinţa va cere de a continua votarea. Déca în orĭ e casŭ operaţiunea electorală trebue sĕ se urmeḑe două ḑile chiarŭ cândŭ urna s'a închisŭ în ḑiua întêĭ, ceea ce se afirmă prin alin. II de la acestŭ art, în care se ḑice că a doua ḑi la 4 ore dupĕ améḑă ḑi începe despoerea scrutinuluĭ*

Interpretare: *Art. 20. La art 63 se adaogă următórele aliniate:*

Toţĭ agenţiĭ administrativĭ, precumŭ prefecţiĭ şi toţĭ impiegaţiĭ prefecturelorŭ, sub prefecţiĭ şi toţĭ împiegaţiĭ sub prefecturelorŭ. şefiĭ de poliţie şi toţĭ agenţiĭ poliţieneştĭ. toţĭ procuroriĭ şi judecĕtoriĭ de instrucţiune avêndŭ dreptulŭ de a vota conformŭ art 17 eĭ nu vorŭ vota de câtŭ a doua ḑi de la orele 2 până la 4 şi nu vorŭ rĕmânea în sala de alegerĭ de câtŭ pe timpulŭ necesarŭ spre a'şĭ da votulŭ lorŭ.

Toţĭ aceştĭ împiegaţĭ nu vor putea sta nicĭ în sala de alegere nicĭ împrejurulŭ localelorŭ de alegerĭ.

Art. 64. Biuroulŭ centralŭ este pururea în localulŭ consiliuluĭ comunalŭ.

Art. 65. Nimenĭ nu póte fi primitŭ sĕ voteḑe déca nu va fi trecutŭ în listele afişate.

Cu tóte acestea biuroulŭ va fi datorŭ sĕ priméscă pe aceĭ carĭ vorŭ înfăcişa o decisiune a autorităţeĭ competinte prin care i se recunósce dreptulŭ de alegĕtorŭ.

Art. 66. Urnele se deschidŭ de către preşedinţiĭ biurourilorŭ. La deschiderea fie-căria urne se desface fie-care biletŭ înaintea publiculuĭ; numele eşitŭ se scrie pe o îndoită listă, una ţinută de secretarĭ, alta de scrutatorĭ. — Resultatulŭ generalŭ se proclamă de către preşedinte.

Indată dupĕ proclamarea votuluĭ, biletele se ardŭ în presenţa colegiuluĭ.

Art. 67. Biletele care cuprindŭ nume ne înţelese séŭ semne de orĭ-ce natură carĭ arŭ presupune o prealabilă înţelegere, suntŭ nule.

Interpretare: *Art. 21 Biletele contestate, prevĕḑute la art. 67 se vorŭ alipi la dosar, subsemnate de membriĭ biurouluĭ şi de contestătorŭ.*

Art. 68. Alegerea deputaţilorŭ séŭ a senatorilor se face cu majoritatea absolută a voturilorŭ esprese, séŭ relativă la alŭ duoilea scrutinŭ; la cas de paritate se decide prin tragere la sorţĭ de către preşedintele biurouluĭ.

Art. 69. Pentru tóte operaţiunile şi incidentele se va încheea unŭ procesŭ-verbalŭ detailatŭ, subscrisŭ de biuroŭ şi alegĕtoriĭ presenţĭ, carĭ vorŭ voi. Elŭ se va înainta la biuroulŭ centralŭ.

Art. 70. Săvêrşindu-se alegerea, biuroulŭ întocmesce unŭ actŭ sub-scrisŭ de preşedinte şi de secretarĭ, legalisatŭ de autoritatea comunală a loculuĭ, care se dă persóneĭ alésă.

Art. 71. Universităţile Iaşĭ şi Bucurescĭ forméḑă fie-care în parte câte unŭ colegiŭ, carĭ alegŭ câte unŭ senatorŭ dintre profesorĭ.

Rectorulŭ este preşedinte provisoriŭ alŭ biurouluĭ.

Elŭ este asistatŭ de duoĭ secretarĭ luându-se ceĭ maĭ tinerĭ dintre profesorĭ. — Biuroulŭ definitivŭ se forméḑă prin alegere.

Ari. 72. Presenţa majorităţeĭ absolută a profesorilorŭ ce compunŭ universitatea este indispensabilŭ pentru a proceda la alegere.

Alegerea se face dupe regulile de maĭ susŭ şi cu majoritatea absolută a membrilorŭ presenţĭ.

Neputêndu-se dobêndi majoritatea absolută la întâia votare, va fi senatorŭ acelŭ care va întruni cele maĭ multe voturĭ la a doua votare.

In casŭ de paritate, sorţiĭ vorŭ decide.

Nu se socotescŭ în numĕrŭ pentru formarea aceşteĭ majorităţĭ profesoriĭ strĕinĭ séŭ carĭ nu vorŭ fi împămênteniţĭ, şi carĭ nicĭ nu potŭ laa parte la votŭ.

Art. 73. Tóte actele relative la alegerĭ se comunică de comune, prin mijlocirea prefecţilorŭ respectivĭ, ministruluĭ din întru.

TITLULŬ VIII.

Disposiţiunĭ generale

Art. 74. Operaţiunile alegerilorŭ se verifică de către Adunarea generală, care singură otărasce asupra validităţeĭ lorŭ.

Art. 75. Deputatulŭ alesŭ în maĭ multe colegiurĭ este datorŭ a declara opţiunea sa Adunăreĭ generale, până în ḑece ḑile dupĕ verificarea titlurilorŭ.

De nu va fi declaratŭ opţiunea în acestŭ termenŭ, Adunarea decide prin sorţĭ.

Art. 76. In casŭ de vacanţă prin opţiune, mórte, demisiune séŭ altmintrelea, colegiulŭ electoralŭ, care urméḑă a îndeplini vacanţa, va fi convocatŭ în termenŭ de două lunĭ celŭ maĭ târḑiŭ.

Art. 77. Demisiunea membrilorŭ corpurilorŭ legislative se va da numaĭ către corpurile respective.

Art. 78. Orĭ-ce persónă care se va înscrie în listele electorale prin miḑilóce fraudulóse séŭ care sciindŭ va ascunde vre una din necapacităţile prevĕḑute de lege, séŭ va fi luatŭ parte la votŭ, ne fiindŭ înscrisŭ în listă, séŭ fiindŭ lipsitŭ de dreptulŭ de alegĕtorŭ, séŭ care fără dreptŭ va fi votat în maĭ multe colegiurĭ, se pedepsesce cu amendă de 50 galbenĭ celŭ puţinŭ şi de 500 galbenĭ celŭ multŭ, séŭ cu închisóre celŭ puţinŭ de optŭ ḑile şi de treĭ lunĭ celŭ multŭ.

Interpretare: *Art. 22. La art. 78 din legea electorală se adaogă următorulŭ aliniatŭ:*

Orĭ cine prin manopere frauduóse se va fi trecutŭ în rolurĭ de contribuţiune fonciare cu unŭ venitŭ maĭ mare séŭ cu o patentă pentru o profesiune pe care nu o esersă pentru a putea fi înscrisŭ în listele electorale într'unŭ colegiŭ pentru care nu arŭ avea censulŭ realŭ, séŭ pentru a putea fi eligibilŭ pentru Senatŭ, se va pedepsi cu închisórea de la 3 la 6 lunĭ şi cu interdicţiunea dreptuluĭ de votŭ şi eligibilitate în timpŭ de 5 anĭ.

Totŭ cu aceiaşĭ pedépsă sĕ vorŭ pedepsi şi ceĭ care vorŭ fi ajutatŭ la falsificarea censuluĭ, dupĕ cum se arată în aliniatulŭ precedentŭ.

Art. 79. La casŭ cândŭ ministerulŭ publicŭ nu ia iniţiativa, cincĭ alegĕtorĭ adunaţĭ aŭ dreptulŭ a intenta procesŭ criminalŭ pentru pedepsirea delictelorŭ comise în timpulŭ alegerilorŭ.

Interpretare: Art. 23. Sĕ se adaoge la titlulŭ 8 alŭ legiĭ electorale următorulŭ articolŭ finalŭ:

„Orĭ-ce funcţionarŭ administrativ séŭ judecătorescŭ, de orĭ-ce gradŭ, ce va ingera în alegerea deputaţilorŭ séŭ a senatorilorŭ, avêndŭ a influenţa asupra alegĕtorilorŭ prin presiune séŭ ameninţărĭ de orĭ-ce natură, se va condamna la închisóre de la 2 lunĭ până la unŭ anŭ, şi la destituire, perḑêndŭ pentru 3 anĭ dreptulŭ de a maĭ putea ocupa verĭ-o funcţiune publică.

Décă acéstă ingerinţă se va traduce prin fapte de violenţă, precumŭ secuestrarea alegĕtoruluĭ séŭ a candidatuluĭ, fapte tinḑêndŭ a opri séŭ a strica alegerea, se va condamna la închisóre de la 6 lunĭ până la 2 anĭ, şi la perderea dreptuluĭ pentru totŭ d'auna de a putea ocupa verĭ-o funcţiune publică.

---

* Se nu se confunde art. 46—57 din titlulŭ de faciă cu art. 46—57 din legea interpretativă, trecuţĭ sub titlul precedentŭ.

*). Numĕrulŭ 17 de ordine din legea interpretativă lipsesce din causa greşiteĭ numerotărĭ făcută articolilorŭ la Senatŭ.

Ordinile superioruluĭ nu vorŭ putea servi nicĭ de scusă nicĭ de circumstanţe atenuante ale culpabilităţeĭ."

Aceste ordine constatate vorŭ servi a proba complicitatea între superiorŭ şi inferiorŭ."

»Interpretare : Art. 24. Or-care din membriĭ biurouluĭ definitivŭ arŭ părăsi funcţiunea sea pentru tótă durata alegeriĭ, fără casŭ de forţă majoră, se va pedepsi cu o amendă de la 500—1000 leĭ în favórea comuneĭ.»

TITLULŬ IX.

Dispoziţiunĭ transitoriĭ

Art. 80. Pentru prima aplicare a legeĭ de facie şi pentru convocarea nouilorŭ Adunărĭ, se va putea deroga la termenile fixate într'ênsa, observându-se însĕ nestrămutate tóte cele l'alte regule statornicite pentru publicaţiunĭ, apelŭ, notificare, convocaţiunĭ, etc.

Formularulŭ cerutŭ de art. 36.

Judeţulŭ............ *Plasa*............ *Comuna*............

Anulŭ............ *Luna*............ *Diua*............

Lista de alegătoriĭ primuluĭ colegiŭ pentru Adunare.

1 Nr. de ordine al alegĕtorilorŭ.	2 Numele şi pronumele alegĕtorilorŭ	3 Data nascereĭ	4 Locul nascereĭ	5 Domiciliul civil	6 Quantul şi locul dărilor			7 Data actului de împământenire
					foncieră	comun.	patente	

Formularulŭ cerutŭ de art. 36

Judeţulŭ............ *Plasa*............ *Comuna*............

Anulŭ............ *Luna*............ *Diua*............

Listă de persónele eligibile la Senatŭ.

Nr. de ordine	Pronumele şi numele	Domiciliu civilŭ	Data nascerii	Locul nascerii	Data actuluĭ împămîntenireĭ	Quantul şi locul dărilor		
						foncieră	Comun.	patente

Ultime Sciri.

SERVICIULŬ PRIVATŬ ALŬ „TELEGRAFULUĬ"

(Agenţia Havas)

(*Serviciulŭ de Sâmbătă, 8 ore séra*)

Londra, 11 Maiŭ. — *Standard* dice că ambasada Rusieĭ la Roma a declaratŭ că vaporulŭ *Cimbria* a fostŭ angajatŭ pentru a transporta oficeriĭ şi soldaţiĭ din America rusă. Aceştĭ ómenĭ vorŭ străbate continentulŭ, apoĭ alte vase îĭ vorŭ debarca la gura rîuluĭ Amur, acéstă cale fiindŭ cu 21 dile maĭ scurtă ca acea care străbate Siberia. Scopulŭ Rusieĭ este de a apĕra posiţiunile séle de la Amurulŭ de josŭ. Contele Saudon este priimitŭ a sta în cabinetŭ.

Se anunţă din Constantinopole către *Daily Telegraph*: In urma unuĭ consiliŭ de miniştriĭ, ţinutŭ ierĭ, s'a decisŭ d'a sili pe ruşĭ ca sĕ părăsescă San Stefano, conformŭ tratatuluĭ.

Se scrie din Viena aceluiaşĭ diarŭ că d. de Bismarck, în conferinţa sea cu comtele de Şuvaloff, a exprimatŭ opiniunea că pacea este nu numaĭ cerută pentru Europa, dérŭ chiarŭ absolutŭ trebuitóre, Rusia fiindŭ maĭ dinainte dispusă a face totŭ posibilulŭ pentru a aduce o înţelegere.

Daily News anunţă că comitetulŭ asociaţiuniĭ, pentru cestiunea Orientuluĭ, a decisŭ de a ţine o conferinţă naţională décă guvernulŭ va arĕta din nuoŭ tendinţe d'a adopta o politică resbelnică.

Se telegrafiadă din Viena către *Times*: »Lordulŭ Beaconsfield, în cea din urmă întrevedere cu contele Şuvaloff, a esplicatŭ acestuia din urmă cu o mare precisiune în ce constă interesele Englitereĭ şi specialŭ acelea ce în tóte circonstanţele Englitera va apĕra.

»Elŭ a insistatŭ maĭ dinainte asupra necesităţiĭ de a se regula cestiunea Orientuluĭ cu concursulŭ Europeĭ, şi a cerutŭ ca acestŭ principiŭ sĕ fie recunoscutŭ, subt o formă óre care, ca basă a tutulorŭ negociaţiunilorŭ viitóre şi a tutulorŭ angajamentelorŭ ce arŭ putea resulta din Congresŭ.

Roma, 11 Maiŭ. — In urma publicăriĭ scrisóreĭ adresată de cardinalulŭ Caterini preoţilorŭ prusienĭ carĭ primescŭ apuntamente de la Statŭ, negocierile între Vaticanŭ şi Prusia aŭ fostŭ rupte imediatŭ. Negocierile începute între Vaticanŭ şi cele l'alte puterĭ n'aŭ isbutitŭ. Vaticanulŭ a decisŭ, în consecinţă, a urma o politică de resistenţă. Papa a suferitŭ d'o uşóră imflamaţiă de ficatŭ, dérŭ acum s'a restabilitŭ.

(Serviciulŭ de Duminică, 9 ore diminéţa)

Berlin, 11 Maiŭ. — In momentulŭ cândŭ imperatorele Guilaume reintra în palatŭ, întorcêndu-se de la plimbarea sea obicĭnuită, maĭ multe focurĭ de revolverŭ s'aŭ trasŭ asupra sea. Imperatorele n'a fostŭ rănitŭ. Criminalulŭ a fostŭ arestatŭ.

Berlin, 11 Maiŭ. — Criminalulŭ care a trasŭ două loviturĭ de revolverŭ asupra trăsuriĭ imperatoruluĭ a fostŭ urmăritŭ de trecĕtorĭ. Elŭ a maĭ trasŭ treĭ loviturĭ înainte de a fi prinsŭ. Acesta e unŭ băiatŭ tinichigiŭ numitŭ Holder, originarŭ din Lipsca. Unŭ altŭ meşteşugarŭ, asupra căruia plana bănuelĭ de complicitate, a fostŭ arestatŭ asemenea. Acesta din urmă se numesce Kruger şi este de origină din Berlin.

O mare manifestare a avutŭ locŭ înaintea palatuluĭ imperatoruluĭ, care a apărutŭ de maĭ multe orĭ în balconŭ.

Berlin, 11 Maiŭ. — Publiculŭ care se îndésă înaintea palatuluĭ imperialŭ este imensŭ. Elŭ aclamă pe imperatorele care i se arată.

Belgrad, 11 Maiŭ.— *Gazetta oficială* desminte încă tóte noutăţile privitóre la mobilisarea miliţiilorŭ.

Constantinopole, 11 Maiŭ. — Negocierile în vederea retrageriĭ de o potrivă a armateĭ ruse şi a floteĭ englese continuă. În acelaşĭ timpŭ turciĭ vorŭ deşerta forterețele. Cu tóte acestea nu este încă nimicŭ definitivŭ înacéstă privinţă.

Petersburg, 11 Maiŭ. — *Agenţia rusă* desminte, într'unŭ modŭ formalŭ, că pregătirele în vederea retrageriĭ ruşilorŭ din jurulŭ Constantinopole vorŭ începe înainte de deşertarea fortăreţelorŭ turce şi plécarea floteĭ engleze. Slăbiciunea principeluĭ Gorciacoff cresce.

[Serviciulŭ de erĭ, 8 ore séra].

Berlin, 12 Maiŭ. — S'a făcutŭ o perchisiţiune domiciliară la rĕŭ-făcĕtorulŭ Holder. S'aŭ găsitŭ la dênsulŭ diferite acte socialiste. S'a constatatŭ asemenea că Holder a ţinutŭ întruniri socialiste în Lipsca. Manifestările cele maĭ entusiaste continuă în onórea împĕratuluĭ.

Constantinopole, 12 Maiŭ. — Miniştriĭ şi comandantulŭ corpuluĭ de armată asistaŭ erĭ la prândulŭ ce Sultanulŭ a datŭ în onórea d-luĭ Layard.

Ruşiĭ ocupă Ciuruksu, în împrejurarile Batumuluĭ, cu tótă protestarea luĭ Derviş-paşa şi resistenţa populaţiuniĭ. Este positivŭ lucru că turciĭ se pregătescŭ a evacua Şumla, dérŭ nu s'a hotărâtŭ încă nimicŭ în privinţa Varneĭ şi a Batumuluĭ. Cuartierulŭ generalŭ va maĭ rĕmânea încă la San Stefano.

Personalulŭ ambasadeĭ ruseştĭ şi înalţiĭ funcţionarĭ turcĭ s'aŭ dusŭ până la intrarea în marea Négră, ca se întêmpine pe principĕle Labanoff care trebue sĕ soséscă astă-dĭ.

(*Serviciulŭ de adĭ, 9 ore diminéţă*)

Berlin, 12 Maiŭ. — Impĕratulŭ continuă a primi felicitările principilorŭ germanĭ şi ale suranilorŭ Europeĭ. Elŭ a primitŭ pe membriĭ familieĭ regale şi pe miniştriĭ carĭ aveaŭ în fruntea lorŭ pe principele ereditarŭ. Va primi pe preşedinţiĭ Reichstaguluĭ, care va vota o adresă de felicitare pentru împĕratulŭ. Autorul atentatuluĭ, Holder, négă că a trasŭ asupra împĕratuluĭ. Elŭ négă maĭ cu deosebire că a tras maĭ multŭ de unŭ focŭ.

Pretinde că n'avea nicĭ o funcţiune şi că voia sĕ se sinucidă în publicŭ spre a arĕta celorŭ bogaţĭ starea actuală a societăţiĭ. Elŭ dice că nu aparţine la nicĭ unŭ partitŭ, că este anarchistŭ şi inamicŭ alŭ tutulorŭ partitelorŭ politice actuale. Nu póte sĕ esplice cumŭ lipsesc treĭ glónţe din revolverulŭ sĕŭ. Elŭ crede că a trasŭ dupĕ ce 'şĭ-a perdutŭ minţile.

S'aŭ găsitŭ la dênsulŭ portretele luĭ Bebel şi a luĭ Liebknecht. Se asicură că celŭ-l-altŭ individŭ arestatŭ, Kruger, a fostŭ recunoscutŭ ne-vinovatŭ şi pusŭ în libertate.

Londra, 12 Maiŭ. — *Observer* anunţă că Eglitera a cumpĕratŭ dece *acre* (mĕsură de pămêntŭ care are 5100 metri pătraţĭ) de terenŭ din vecinătatea de la Port-Said, spre a stabili acolo unŭ depositŭ de cărbunĭ.

Constantinopole, 12 Maiŭ. — Principele Labanoff nuoulŭ ambasadorŭ alŭ Rusieĭ, a sositŭ astădĭ.

(Serviciulŭ de adĭ 4 ore dupĕ amiadă.)

Roma, 13 Maiŭ. — Diarele combatŭ cu vioiciune atentatulŭ îndreptatŭ în contra împĕratuluĭ Guilom. Regele Humbert a trimisŭ împĕratuluĭ o telegramă de felicitare.

Constantinopole, 13 Maiŭ. — Se telegrafiadă din Constantinopole către *Pressa*, cu data de 12: »Ismail-Kurd paşa care se află totŭ la Erzinghian, a primitŭ ordinulŭ de a fi gata sĕ reocupe Erzerumulŭ, a căruĭ deşertare de către Ruşĭ pare imininte. Indată ce insurecţiunea din Tesalia şi Epirŭ va înceta, trupele turce vorŭ fi rechemate.

Se telegrafiază din Constantinopole către *Tagblatt*, cu data de 12: »*Pórta arŭ fi hotărâtŭ sĕ pue la disposiţia Anglieĭ o armată de 120 000 ómenĭ în casŭ de resbelŭ între Rusia şi Anglia.*

Rĕscóla din muntele Rodope se măresce. Opt miĭ grecĭ conduşĭ de popiĭ lorŭ s'arŭ fi unitŭ cu insurgenţiĭ care aŭ deja optŭ batalióne trupe regulate şi două bateriĭ de tunurĭ.«

Către acelaşĭ diarŭ sĕ telegrafiază din Constantinopole. Se vorbeste de dimisionarea misteruluĭ presidatŭ de Sadyk-paşa. Said-paşa arŭ fi desemnatŭ ca prim-ministru. Acesta arŭ fi declaratŭ că *Pórta va urma o politică de interese* şi se va uni, în casŭ de resbelŭ cu puterea care 'ĭ va oferi maĭ multe avantage.

Pesta, 13 Maiŭ.—*Camera Comunelor*. D. Ernest Symoniyi întrébă guvernul asupra concentrăriĭ de trupe în România. Preşedintele consiliuluĭ promite că va da esplicărĭ în acéstă privinţă cu ocasia desbaterilorŭ ce se vor face în cestiunea credituluĭ de 60 milióne.

Adunarea Deputaţilorŭ.

In şedinţa de adĭ, lunĭ 1 Maiŭ, ne putêndu-se consta numĕrulŭ votanţilor pentru concediulŭ d-luĭ D. Miclescu, se pune la vot prin bile şi nu are majoritatea cerută de regulamentŭ.

Se pune la votŭ conclusiele raportuluĭ pentru darea uneĭ pensiunĭ d-neĭ Caliopi Ghica, ce dice că este strănepóta luĭ Grigorie Ghica decapitatŭ de turcĭ şi ne întrunindŭ numĕrulŭ cerutŭ de regulamentŭ nicĭ contra nicĭ pentru se amână din nuoŭ.

Se votédă indigenatulŭ d-luĭ G. Mano comerciante în Bucurescĭ.

Se începe la orele 3 ½ desbaterea asupra unuĭ proectŭ de lege pentru unŭ contractŭ între statŭ şi d. Alcaz pentru aprovisionarea armateĭ cu postavŭ din fabrica d-séle.

Serviciulŭ sanitar alŭ oraşuluĭ Bucureştĭ.

Buletinŭ septemĭnalŭ asupra mişcăriĭ populaţiuneĭ a oraşuluĭ Bucureştĭ

Pentru sĕptămâna de Duminică 16 Aprilie până Sâmbătă 22 Aprilie 1878.

NASCERĬ

Copiĭ legitimĭ:	43 bĕeţi,	27 fete,	suma		70.
» ilegitimĭ:	14	»	14	»	» 28
Totalŭ	57	»	51	»	» 98.

DECESE

în oraşŭ şi în spitale

De sexŭ bărbătescŭ 90, de sexŭ femeesc 52, suma 142. Din carĭ în etate până la 1 anŭ 24

de la 1	»	5 anĭ	10
5	»	20 »	7
20	»	30 »	34
30	»	40 »	22
40	»	60 »	17
60	»	80 »	22
80 anĭ în susŭ			6
Totalŭ			142

Causele principalĭ ale deceselorŭ.

Pneumonia Plauropneumonia	22
Febre typhoide	19
Typhus	18
Phtisia pulmonară	18
Enterita	6
Dysenteria	3
Meningita	3
Scarlatina	1
Angina diphtherică	1

A eşitŭ de sub presă înşeditura:

I. Göbl

A doua broşură din interesantul roman istoricŭ.

CATERINA CORNARO

cea maĭ frumósă regină a Cipruluĭ, cădută jertfa incuisiţiuneĭ veneţiane. după G, F. BORN.
DE
Vasile Gr. Popŭ.
De vêndare la tóte librăriile din Bucureştĭ
şi la editorŭ (passaginlŭ românŭ.)
Preţulŭ *1 leŭ noŭ.*

NB. O parte din venitulŭ acesteĭ cărţĭ se dă în folosulŭ familiilorŭ soldaţilorŭ românĭ, rĕmase nenorocite în urma resbeluluĭ.

Lotăria de Hamburg

Autorisată şi garantată de guvernulŭ germanŭ la Hamburg. Acéstă loteriă conţine 91,000 losurĭ şi 49,600 câştigurĭ, urmĕtórele câştigurĭ marĭ sunt de făcutŭ în casul celŭ maĭ norocos:

Unŭ premiŭ principalŭ de

375,000 Mărcĭ

séŭ

500,000 Leĭ noĭ

maĭ încolo:

1 à 250,000	6 à 15,000
1 à 125,000	1 à 12,000
1 à 80,000	23 à 10,000
1 à 60,000	4 à 8,000
1 à 50,000	2 à 6,000
2 à 40,000	31 à 5,000
1 à 36.000	74 à 4,000
3 à 30,000	200 à 2,400
1 à 25,000	412 à 1,200
5 à 20,000	etc. Mărcĭ

Tóte 49,600 de câştigurĭ se tragŭ în 7 Clase carĭ se succedŭ repede.

La acestŭ jocŭ de norocŭ grandiosŭ, subsemnata casa de bancă espediază:

Losurĭ originale întregi à 48 Leĭ noĭ
Losurĭ originale jumĕtăţĭ à 24 Leĭ noĭ

Fie-care comandatorŭ primesce losurile originale valabile pentru întâiele 3 Clase. Dupĕ terminarea tragerilorŭ acestorŭ 3 Clase se trimite participătorilorŭ din vreme conform sensuluĭ alŭ programeĭ trageriĭ, losurĭ originale nouĕ pentru cele 4 Clase următóre, astŭ-felŭ că fie-cine are ocasiune d'a participa la tóte 7 Clase. Imediatŭ dupĕ terminarea fiecăreĭ tragere, fiă-care posesorŭ de losurĭ fără ca se maĭ facă reclamaţiune, primesce lista oficială detaliată a resultatuluĭ. Sumele câştigate se plătescŭ îndată, făcêndu-se plata şi la domiciliulŭ câştigătorilorŭ şi în moneda română. Plata câştigurilorŭ se efestuéză sub controlulŭ guvernuluĭ germanŭ la Hamburg. Toţĭ carĭ dorescŭ să maĭ participe la 1-a tragere de câştigŭ, se bine voiască a transmite comandele cu deplină încredere şi directaminte imediatŭ séŭ celŭ maĭ târdiŭ, până la

20 Maiŭ a. c. s. n.

Costulŭ losurilorŭ comandate se póte transmite în bilete de bancă francesă socotindu-se 1 L. n. franculŭ, în fiorinĭ austriacĭ socotindu-se 2 L. n fiorinul. Precum şi în mărcĭ de postă române.

Imediatŭ dupĕ primirea sumeĭ, losurile originale se espediază, fie-care timitere de lose e însoţită de programulŭ oficialŭ alŭ tuturorŭ tragerilorŭ.

Ţinemŭ Corespondinţe române, între Hamburg şi România timpŭ de postă 70 de ore.

A. Löwenherz

Bancherŭ

(Germania) Hamburg

Anunciŭ de tot importantŭ

Marele Hotel Concordia

proprietatea fraţilorŭ Hagi Jecu

Din Buzĕŭ

Din causa mareĭ crise ce bântue ţara nóstră de la unŭ timpŭ considerabilŭ încoa, rĕmâindŭ ne arendatŭ, sub-semnatulŭ proprietarulŭ acestuĭ imobilŭ, vĕdêndu-mĕ forţatŭ a lua acéstă sarcină cu întreţinerea luĭ ca pe de-o-parte a nu se negligia interesele, iarŭ pe de alta a putea satisface dorinţele Onor. Voiajorĭ şi visitatorĭ, ce vorŭ bine-voi a frecuenta acestŭ Stabilimentŭ, spre a putea rĕmânea mulţumiţĭ complectŭ, amŭ luatŭ iniţiativa de a face o radicală reparaţiune atâtŭ la Cazinu Restaurantŭ rândulŭ de josŭ precumŭ şi la Hotelulŭ Concordia etagiulŭ de susŭ fără a cruţa timpŭ, cheltuelĭ şi ostenelĭ, terminândule, zugrăvindulŭ şi mobilândule pe tóte din noŭ unde amŭ formatŭ totŭ o dată şi alte şapte camere pendinte, şi patru salóne la faţă fórte spaţióse, splendid mobilate, tóte acestea le pun la disposiţia Onor. Voiajorĭ şi Visitatorĭ, unde sper că vor putea găsi tóte mulţumirile, liniştea şi alimentările cele maĭ gustóse cu serviciulŭ celŭ maĭ promptŭ, şi spre a putea fi în curentŭ cu timpulŭ de faţă ca să potŭ combate criza, amŭ făcutŭ o reducere la tarifa Hoteluluĭ cu 40%.

NB. Suntŭ avisaţĭ toţĭ D-niĭ Voiajorĭ şi Visitatorĭ a nu da ascultare calomniatorilorŭ şi birjarilorŭ ce voescŭ a vĕ transporta pe la alte locurĭ fiindŭ părţĭ interesante, ci pipăiţĭ şi veţĭ vedea adevĕrulŭ.

Tarifa Hoteluluĭ.

Fiindŭ informatŭ că mulţĭ din D-niĭ voiajorĭ suntŭ induşĭ în eróre de calomniatorĭ că preţurile din tarifa hoteluluĭ suntŭ prea scumpe o publicămŭ spre cunoscinţă:

Clasa I. Salon 3 fr. de persónă.
Clasa II. Cameră 2 fr. de persónă.
Clasa III. Cameră 1 fr. de persónă.
1 lumânare 50 banĭ.
1 porţie de lemne 16 bucăţĭ 1 franc.
1 porţie mică 8 bucăţĭ 50 banĭ.

Proprietarŭ, H. M. Jecu.

De închiriatŭ 5 camere şi pimniţă, Str. Icóneĭ No. 6. A se adresa în fundu curţĭ.

Mercurĭ, 3 Maiŭ 1878. In Bucurescĭ și dictricte 10 banĭ numĕrulŭ Anulŭ VIII No. 1814.

TELEGRAPHULU

Pr-țiul abonamentuluĭ: pe an 24 l. pe 6 lunĭ 12 l. pe 3 lunĭ 7 leĭ; în districte pe an 30 l. pe 6 lunĭ 15 l. pe 3 lunĭ 8 l.
Orĭ ce abonamentŭ neînsoțitŭ de valóre se refusă.
Abonamentele se face numaĭ de la 1 și 15 fie-căreĭ lunĭ.

Redactorŭ-șefŭ, Ion C. Fundescu.

Pentru abonamente, reclame și anunciurĭ, a se adresa la Administrație: NOUA TYPOGRAPHIĂ NAȚIONALE, Strada Academieĭ No. 24.
Pentru Francia: *la Société Havas, Laffite & C-nie* 8 Place de la Bourse Paris. | Pentru Austria și Germania, la D-nu *Philipp Löb* Wien, Eschenbachgasse 11.
Pentru Londra la D-nu *Eugene Micoud* 81 Fleet Street, E. C. — Pentru Hungaria la D-nu *Morits Weits* Buda-pest Servitenplats No. 5.

Preciul Anunciurilor: linia mică pe pagina IV, 15 banĭ, reclame pe pagina III 1 leŭ, pe a II 2 leĭ, și pe a I 3 leĭ.
Pentru rubrica inserț. și reclame, redacția nu este responsabilă.
Epistolele nefrancate se refusă și articoliĭ nepublicațĭ se ardŭ.

Girantŭ responsabilŭ. *Dimitrie Christea*

Marțĭ, ²/₁₄ Maiŭ. — (1873). Alesandru Ión Cuza încetéḑă din viéță la Heidelberg.

SCIRI TELEGRAPHICE

(Serviciulŭ ḑiarelorŭ streine)

Berlin, 11 Maiŭ.— La 7 curentŭ, lordul Loftus a înmânatŭ baronuluĭ Jomini cererile englese într'unŭ chipŭ precisŭ. Se anunță din St. Petersburg că cunóscerea cererilorŭ englese nu dă prin cercurile guvernamentale rusesçĭ tocmaĭ speranțe marĭ pentru dobândirea păciĭ. Se ḑice că unŭ bărbatŭ de Statŭ rusŭ în activitate a ḑis: «Acumŭ suntemŭ maĭ aprópe de resbelŭ de câtŭ de pace.»

Bucureștĭ, 11 Maiŭ. — Se anunță, din Adrianopole, că nisce ofițerĭ englesĭ aŭ înrolatŭ în Thracia și Macedonia patru legiunĭ de voluntarĭ grecĭ și le-aŭ organiḑatŭ milităresce. Aceste legiunĭ aŭ fostŭ dirigeate spre insurgențiĭ din muntele Rhodope. Lângă Philipopole aŭ avutŭ locŭ ḑilele acestea lupte violinte între rușĭ și insurgențĭ. Rușiĭ aŭ perdutŭ la 6 curentŭ 400 soldațĭ și 12 ofițerĭ morțĭ. Populațiunea bulgară îșĭ părăsesçe casele și fuge spre vestŭ. S'a împrăștiatŭ sgomotulŭ că insurgențiĭ arŭ fi pusŭ mâna pe orașulŭ Tatar-Bazardjic.

Odessa, 11 Maiŭ. — La Kahetia, în Kaukas, a isbucnitŭ éràșĭ o revoluțiune. De la Tiflis s'aŭ trimisŭ într'acolo în grabă tunurĭ, puscĭ și munițiunĭ. Se ḑice că emisarĭ englesĭ arŭ fi ațâțatŭ rĕscóla.

Londra, 11 Maiŭ. — Se telegrafiaḑă din Philadelphia, către *Times*, că mișcarea comunistă din America ia dimensiunĭ maĭ marĭ, maĭ cu deosebire în Pensilvania, unde s'aŭ făcutŭ nișce comunicațiunĭ comuniste fórte violințĭ. Guvernulŭ a luatŭ mĕsurĭ.

Pera, 11 Maiŭ. — Kedivulŭ a acordatŭ guvernuluĭ englesŭ permisiunea d'a desbarca trupe în cele treĭ orașe Suez, Ismailia și Port-Said. Aceste trupe nu vorŭ putea înse sĕ iasă afară din raḑa orașuluĭ.

Varna, 11 Maiŭ. — Marele vaporŭ Lloyd, «*Aquila imperială*», a adusŭ o mulțime enormă de pesmețĭ pentru armată, aprópe 5000 de centnere. S'a anunțatŭ administrațiuniĭ portuluĭ de aicĭ sosirea vaselorŭ turcesçĭ de transportŭ «*Taif*» și «*Tahir-i-Bacu*», care trebue sĕ soséscă astăḑĭ. Aceste vase aducŭ pe bordulŭ lorŭ provisiunĭ și bucățĭ de montură, precumŭ și munițiunĭ pentru puscĭ.

Aicĭ, ca și în Șumla, se află unŭ numĕrŭ de ofițerĭ englesĭ eșițĭ din serviciulŭ turcescŭ, și eĭ, la casŭ eventualŭ de o reîncepere a ostilitățilorŭ, vorŭ forma statulŭ-majorŭ de apărare care se va alătura pe lângă comandantulŭ cetățiĭ.

(Neues Wiener Tagblatt.)

Petersburg, 11 Maiŭ. — *Agenția rusă* declară că tóte desvoltările propunerilorŭ, ce comitele Șuvaloff arŭ fi aducêndŭ actualmente la Petersburg, se baséḑă numaĭ pe presupunerĭ și de acéea suntŭ de o natură cu totulŭ hypotetică tóte comentarele ce facŭ asupra acelorŭ propunerĭ atâtŭ foile străine câtŭ și cele rusesçĭ.

Agenția rusă afirmă că cabinetulŭ imperialŭ nu scie ce propunerĭ aduce comitele Șuvaloff. Déca comitele arŭ fi fostŭ în adevĕrŭ în posițiune sĕ le înmânese telegraficŭ séŭ în altŭ chip, atuncĭ călĕtoria sa n'arŭ maĭ fi avutŭ nicĭ unŭ sensŭ. Tóte acestea nu facŭ sĕ dispară speranțele pentru o soluțiune pacefică.

Petersburg, 11 Maiŭ. — *Invalidulŭ rusŭ* publică următórea telegramă a principeluĭ Sviatopolk-Mirski din Tiflis, cu data de 9 curentŭ: »Generalulŭ Komarow anunță din Lazistan: Totulŭ este în cea maĭ mare liniște; garnisona turcéscă din Artwin se micșoréză în fie-care ḑi prin deșertărĭ și nu numĕră actualmente de câtŭ 400 de ómenĭ.

Din tóte părțile sosescŭ deputațiunĭ care 'șĭ exprimă mulțumirea lorŭ că aparținŭ Rusieĭ. Suntŭ ne-fundate sgomotele despre protestarea populațiuniĭ contra anecsăriĭ; populațiunea a reînceputŭ ocupațiunea eĭ obicĭnuită și încrederea este pretutindenĭ completă.

Londra, 11 Maiŭ. — Asupra celorŭ din urmă negociațiunĭ dintre cabinetulŭ de aicĭ și celŭ rusescŭ, aflu următórele: In cele din urmă momente tocmaĭ s'a decisŭ Rusia pentru depunerea întreguluĭ tractatŭ de la San Stefano înaintea Congresuluĭ. Atuncĭ și cabinetulŭ britanicŭ declară că se va presinta la Congresŭ numaĭ cândŭ Rusia, pe o cale confidențială, va arăta lămuritŭ felulŭ concesiunilorŭ séle. Dupĕ acésta a urmatŭ precisarea cererilorŭ englese și a concesiunilorŭ rusesçĭ, pe care le-am comunicatŭ deja. Ne-retrocedarea Batumuluĭ și a Basarabieĭ, și micșorarea Bulgarieĭ, suntŭ acumŭ ca și maĭ nainte condițiunile principale ale ințelegeriĭ. Comitele Șuvaloff, care va sosi negreșitŭ mâine în Peterburg, duce celŭ din urmă cuvêntŭ alŭ cabinetuluĭ englesŭ. Se speră în cedarea Rusieĭ și prin urmare în dobândirea păciĭ. Cu greŭ va reședea în Berlin Congresulŭ eventualŭ.

(Die Presse).

Paris, 11 Maiŭ. — Interpelarea bonapartistă de erĭ avea de scopŭ câștigarea amicieĭ rusesçĭ pentru partitulŭ imperialistŭ. Cercurile diplomatice de aicĭ aprobă rĕspunsulŭ luĭ Waddington.

Prin coloniile englese domnesçe o mare poftă de resbelŭ. Pretutindenĭ se formézĕ în grabă contingente. Contingentulŭ canadianŭ este deja înarmată și se aștéptă îmbarcarea luĭ. Rusia cumpără steamere americane și trimite matelоțĭ pentru echiparea lorŭ. Admiralitatea englesă înarméză corăbiĭ de lemnŭ de o construcțiune maĭ veche pentru a urmări vasele rusesçĭ de pirațĭ.

Londra, 11 Maiŭ. — Corespondentulŭ ḑiaruluĭ *Daily News* desminte sgomotulŭ despre retragerea rușilorŭ la Castalgea și despre evacuarea liniilorŭ Cekmedje. Se asicură că sgomotulŭ a provenitŭ din acea, că fostulŭ șefŭ alŭ statuluĭ majorŭ generalŭ grămădise mulțime de provisiunĭ în San Stefano și care putéŭ sĕ fie distruse de tunurile floteĭ englese; acumŭ Totleben a ordonatŭ transportarea acestorŭ provisiunĭ maĭ în interiorŭ. Aceste operațiunĭ aŭ datŭ nascere sgomotelorŭ despre retragere. Totleben are intențiunea sĕ întăréscă fórte seriosŭ Adrianopole.

Standard anunță că vasulŭ cuirastŭ »*Shah*“ a sositŭ în Panama, spre a observa mișcările vaselorŭ rusesçĭ de pirațĭ.

Activitatea diplomatică a cabinetelorŭ este în stagnațiune de la plecarea luĭ Șuvaloff de la Londra.

Paris, 11 Maiŭ. — *Le Memorial diplomatique* anunță următórele: Secretarulŭ de statŭ Bourke ḑise amicilorŭ sĕĭ, că este fórte apropiată o soluțiune pacefică a cestiuniĭ orientale. Salisbury n'a comunicatŭ nicĭ o programă luĭ Șuvaloff.

Londra, 11 Maiŭ. — Insurgențiĭ din muntele Rhodope aŭ publicatŭ următórea proclamațiune, către chreștinĭ și musulmanĭ: Noĭ n'avemŭ de câtŭ unŭ inamicŭ comunŭ, pe moscovitŭ, care este setosŭ de cucerirĭ și de violințe. Incetațĭ d'a vĕ maĭ lupta uniĭ contra altora și d'a vĕ vĕrsa sângele; sĕ ne unimŭ pentru respingerea acestuĭ inamicŭ dintr'o țéră, care ne aparține în comunŭ.«

(Neue freie Presse.)

Paris, 11 Maiŭ. — Ḑiarulŭ *le Temps* anunță, din sorginte autorisată, că principile de Walles a reînnoitŭ faciă cu cabinetulŭ francesŭ asicurarea, că Englitera nu va lua nicĭ o mĕsură relativă la canalulŭ de Suez fără a se pune maĭ întâiŭ într'unŭ complectŭ acordŭ cu Francia. Consululŭ generalŭ rusescŭ din Paris, de Coumany, a fostŭ chematŭ la Petersburg. Se ḑice că elŭ aprobă vederile comiteluĭ Șuvaloff asupra actualeĭ fase a cestiuniĭ orientale.

Londra, 11 Maiŭ. — *Times* anunță, din Belgrad, că albanesiĭ mahomedanĭ din Vechea-Serbie s'aŭ resculatŭ.

Volo, 11 Maiŭ. — Guvernorulŭ militarŭ din Thesalia, Redșeb-pașa, a adresatŭ o îndemnare către locuitoriĭ satelorŭ arse și prădate ca sĕ se reîntórcă în patria lorŭ, promițêndu-le totŭde-o-dété și sprijinulŭ trebuinciosŭ. Dupĕ rugăciunea unuĭ chreștinŭ din Macrinitza, a căruĭ femee și copiĭ fuseseră omorîțĭ, iĭ dădu unŭ ajutorŭ militarŭ spre a căuta pe duoĭ din fiĭ sĕĭ ceĭ maĭ junĭ, carĭ se ḑicea că aŭ fostŭ luațĭ prisonierĭ de turcĭ și dușĭ la Larisa. A-l-altăerĭ se găsiră cadavrele mutilate ale celorŭ duoĭ copiĭ în apropiere de Macrinitza și acestŭ faptŭ a produsŭ o mare iritațiune printre chreștiniĭ din Thesalia.

(Fremden-Blatt).

A se vedea ultime scirĭ pe pagina IV.

BUCURESCI, 2 MAIU

De câte-va ḑile, situațiunea esterióră pare a fi luatŭ unŭ caracterŭ ce-va maĭ împăciuitorŭ. Negocierile aŭ fostŭ reîncepute între Englitera și Rusia prin mijlocirea Germanieĭ, și acésta, se ḑice, chiar dupe intervenirea împĕratuluĭ Alexandru, care arŭ fi dorindŭ multŭ pacea în vederea stăriĭ îngreuetóre în care se află imperiulŭ sĕŭ. Orĭ cumŭ s'arŭ fi reîncepŭtŭ în fine aceste negocierĭ, telegramele primite în ultimile ḑile și aprecierile ḑiarelorŭ oficióse streine ne daŭ dreptulŭ sĕ credemŭ că Rusia e dispusă sĕ facă nuoĭ și însemnate concesiunĭ.

Guvernulŭ din Petersburg, a căruĭ politică greșită a desceptatŭ neîncrederea Europeĭ în afirmațiunile de ne interesare ale colosuluĭ Norduluĭ, pare a fi inceput sĕ véḑă că, de și învingĕtorŭ, de și la porțile mareĭ cetățĭ a căreĭ dominațiune o totŭ viseaḑă de atâta timpŭ, ținta sea e departe de a fi ajunsă, și că arŭ fi maĭ ințelepțesçe sĕ renunțe, pentru unŭ momentŭ celŭ puținŭ, de câtŭ sĕ se expue la șansele unuĭ rĕsboiŭ din care arŭ eși póte îngenuchiatŭ, sleitŭ pentru maĭ mult de o jumĕtate secolŭ. Imperatulŭ Alesandru și guvernulŭ sĕŭ aŭ începutŭ, ḑicemŭ, sĕ véḑă câtŭ de marĭ suntŭ pericolele la care s'arŭ expune aventurându-se într'unŭ nuoŭ și ruinătorŭ resboiŭ cu Englitera, odihnită, avută, cu resursele séle imense ne atinse încă. Starea morală a Rusieĭ care s'a semnalatŭ prin maĭ multe agitațiunĭ îngrijitóre, prin comploturĭ, și printr'unŭ spiritŭ de nemulțumire generală în contra actualeĭ sisteme de guvernămêntŭ rusescŭ, a inspiratŭ legitime temerĭ autocraților din Petersburg; greutățile financiare carĭ devinŭ din ce în ce maĭ nesuportabile, mulțumită cheltuielelorŭ enorme ce s'aŭ făcutŭ cu rĕsboiulŭ, carĭ se facŭ încă pe tótă ḑiua cu întreținerea și mobilisarea armateĭ aflată pe o întindere spăĭmêntătóre; miseria ce a începutŭ a se întinde în Rusia, fómetea care bântue o bună parte a Rusieĭ de Nord; bólele carĭ seceră armatele ruse pe pămêntulŭ turcescŭ și în alte centre ale lorŭ, într'unŭ cuvêntŭ pericolele la care arŭ fi expusă Rusia intrând într'un nuoŭ rĕsboĭ cu nisce armate ostenite și preserate pe o basă peste măsură de mare, suntŭ ne-apăratŭ cuvinte destulŭ de tarĭ pentru ca sĕ facă pe diplomațiĭ rușĭ ceĭ maĭ încăpățînațĭ sĕ cedeḑe, sĕ 'șĭ plece fruntea trufașe de la înălțimea unde o pusese nisce victoriĭ neasceptate, repurtate nu în contra Anglieĭ, ci a unuĭ imperiŭ putredŭ ca Turcia.

Dérŭ întrebarea e: camŭ ce concesiunĭ va fi dispusă Rusia sĕ facă pentru restabilirea păciĭ? Până acumŭ nu putemŭ sci maĭ nimicŭ positivŭ, căcĭ tratările suntŭ învĕluite în celŭ maĭ profundŭ misterŭ. Din nimicŭ însĕ nu resultă că neînțelegerea capitală asupra cestiuneĭ déca Rusia trebue orĭ nu sĕ supue întregŭ tractatulŭ de la Sant Stefanŭ congresuluĭ, arŭ fi aplanată; de asemenea, nicĭ cestiunea retrageriĭ simultane a forțelorŭ ruse și engleze de lângă Constantinopole nu este tranșată până acumŭ; tratările în acéstă privință se urmeaḑă nu numaĭ între Anglia și Rusia, ci și între Rusia și Turcia. Acéstă din urmă putere, care nu cutesa sĕ refuḑe maĭ nimicŭ mareluĭ duce Nicolae, înalță fruntea, face armărĭ, ridică fortificațiunĭ, și nu pare tocmaĭ dispusă, a executa în tot tractatulŭ de la San Stefanŭ, tractatŭ provisoriŭ numaĭ, cumŭ ḑicŭ diplomațiĭ turcĭ, până cândŭ nu va fi sancționatŭ de Europa. Pe acéstă basă refusară eĭ deșertarea Șumleĭ, a Varneĭ și Batumuluĭ, profitândŭ și de faptulŭ că nicĭ rușiĭ nu se depărtéḑă de Constantinopole. Abia în privința Șumleĭ pare că turciĭ aŭ datŭ orĭ-carĭ speranțe de a o deșerta; nicĭ în acéstă privință, însĕ, ne spunŭ telegramele, *nu este nimicŭ hotărâtŭ*; amânărĭ continue, nuoĭ dificultățĭ, resultândŭ de altmintrelea din însășĭ pactulŭ de la San Stefano, nelinișteșçe, neîncredere în viitorŭ, iată atâtea fapte carĭ ne facŭ sĕ ne tememŭ că reînceperea negocierilorŭ pacefice nu vorŭ atinge resultatulŭ doritŭ de tótă lumea.

Dérŭ, aceia ce ne îngrijașçe maĭ mult este că, cu tóte promisiunile de cedare ce face Rusia, totușĭ ea stărue în pretențiunea sea privitóre la Basarabia română. E adevĕratŭ că și în acestŭ punt guvernulŭ rusŭ s'a maĭ moderatŭ puținŭ; elŭ nu ne maĭ cere întréga Basarabiă ci numaĭ gurile Dunăriĭ, începêndŭ de la Reni esclusivŭ. Acéstă concesiune însĕ nu este nimicŭ pentru noĭ; aceea ce voimŭ e ca nicĭ unŭ piciorŭ de pămêntŭ sĕ nu ni se răpească de aceĭ pe carĭ 'ĭ amŭ scăpatŭ din pericolŭ, ca gurile Dunăriĭ, carĭ ne légă cu marea și dă unŭ avêntŭ comerțuluĭ nostru făcêndŭ totŭ de odată Europa a se interesa de sórta nóstră pentru interesele ce ea are în acéstă parte a sea, sĕ remâie ale nóstre, sĕ nu fie date în mânile uneĭ puterĭ marĭ, care va inaugura vechia 'ĭ sistemă de restricțiunĭ dunărene, dinainte de 1856. Ia-ni-se Basarabia întrégă séŭ numaĭ de la Reni la Mare, pentru noĭ este acelașĭ lucru: teritoriul ne-arŭ fi trunchiatŭ, demnitatea nóstră națională arŭ fi atinsă, interesele nóstre economice în pericolŭ de a fi nimicite, împreună cu ale Austrieĭ, Germanieĭ și Anglieĭ. O jumĕtatea de concesiune din partea Rusieĭ arŭ ecuivala totŭ cu nimicŭ în acestŭ punctŭ. Europa în generalŭ și Austria și Anglia în specialŭ nu arŭ trebui sĕ o admită. Interesele celeĭ d'ântĕiŭ maĭ cu sémă, securitatea eĭ, reclamă imperiosŭ o energică opunere în contra curentuluĭ care împinge pe Rusia sĕ nu renunțe la cererea sea de retrocedare a Basarabieĭ. Câtŭ pentru Românĭ și guvernulŭ lorŭ, eĭ aŭ datŭ doveḑĭ câtŭ de multŭ țînŭ la întregimea patrieĭ lorŭ și câtŭ de dispușĭ suntŭ a face cele maĭ marĭ sacrificiĭ pentru ca sĕ apere onórea și pămêntulŭ strămoșescŭ.

Presa, cântând, maĭ ḑilele trecute, pe d. generalŭ Florescu, ḑicea că acesta mergêndŭ la Severin, între alte toaste ce s'aŭ ridicatŭ la un prânḑŭ, d. Pretor, procurorulŭ generalŭ de la Curtea de apelŭ din Craiova, ar fi adresat câteva cuvinte măgulitóre pentru curagiosulŭ generalŭ numindu'lŭ *părinte alŭ armateĭ*.

D. Pretor s'a grăbitŭ a da o desmințire formală acesteĭ afirmațiunĭ printr'o scrisóre la adresa *Preseĭ*. D-sa ḑice că în adevĕrŭ s'a aflatŭ faciă la masă cu d. Florescu și alte persóne într'o familie unde mânca înainte și dupe trecerea generaluluĭ pe acolo; dérŭ că, la finele meseĭ, șefulŭ caseĭ ridicândŭ unŭ toastŭ d-luĭ Florescu ca *părinte alŭ armateĭ*, d. Pretor a declaratŭ imediatŭ că nu póte participa la unŭ asemenea toastŭ, căcĭ titlulŭ de *părinte alŭ ar-*

mateĭ este contestatŭ d-luĭ Florescu chiarŭ prin presă; d-sa închină pentru bravura armateĭ române urându'ĭ victoriĭ maĭ strălucite de câtŭ cele din ḑilele trecute.

Iată dérŭ încă o dovadă de modulŭ cumŭ domniĭ de la *Presa* îşĭ atribue laude ce nu li s'a făcutŭ pentru a putéa susţine că aŭ popularitate printre bărbaţiĭ noştri însemnaţĭ.

— —

D. directore alŭ căieĭ ferate Bucurescĭ-Giurgiu, ne trimite unŭ respunsŭ la cele ḑise de noĭ erĭ asupra unuĭ accidentŭ întêmplatŭ Duminecă pe acea linie.

Acestŭ respunsŭ sosindu-ne prea târḑiŭ şi materia ḑiaruluĭ fiindŭ completă, ilŭ vomŭ publica în numĕrulŭ viitorŭ.

Se menţinŭ încă speranţele pentru o înţelegere pacefică între Londra şi Petersburg. Imprejurarea, că nuoile contracte încheiate de ruşĭ hotărăsc ca predările sĕ se facă la Adrianopole în locŭ de San Stefano, se póte considera ca şi scirea că cea maĭ mare parte din provisiunile ruseştĭ de muniţiunĭ şi d'ale mâncăriĭ aŭ fostŭ transportate de la San Stefano la Ceatalgea, ca unŭ semn pentru dispositiunile cele pacefice care domnescŭ de partea Rusieĭ. De aci se vede că ceĭ din Petersburg se daŭ fórte mult de osteneală sĕ înlăture orĭ ce lucru, care arŭ putea sĕ dea englesilorŭ unŭ pretecstŭ pentru nuoĭ dispositiurĭ militare în marea de Marmara. Déca vomŭ pune alăturĭ cu cele ce se ḑicŭ despre misiunea comiteluĭ Şuvaloff şi tóte aceste pregătirĭ care se facŭ pentru retragerea ruşilorŭ din împrejururile Constantinopoleluĭ, apoĭ s'arŭ putea afirma că tóte acestea suntŭ numaĭ nisce simptome că ne apropiemŭ de pace.

De altă parte, şi pentru Englitera se mărescŭ din ḑi în ḑi greutăţile pentru o acţiune, şi de sigurŭ că ceĭ din *Foreign-Office* nu 'şĭ facŭ nicĭ o ilusiune asupra acestorŭ greutăţĭ. Nu maĭ încape nicĭ o înduoială că Francia va protesta contra ocupăriĭ gurilor de Suez de trupe indiane. Se póte prea bine ca lordulŭ Beaconsfield sĕ voiască a trage acumŭ folóse din acţiunile séle la Canalŭ, dérŭ de sigurŭ că o asemenea încercare este legată cu greutăţĭ. Maĭ nainte de tóte, arŭ dispare îndată ficţiunea, că Englitera lucréză acumŭ pentru libertatea europeană şi în numele continentuluĭ, tot astŭ-felŭ precum a fostŭ redusŭ la nulă şi mandatulŭ Rusieĭ pentru resbelulŭ cu Pórta, mandatŭ, care nu maĭ este reclamat acumŭ nicĭ chiarŭ de diplomaţia ruséscă. Lordulŭ Beaconsfield se apropie de stînca de care s'a isbitŭ şi generalulŭ Ignatieff, şi arŭ fi bine ca elŭ sĕ se opréscă maĭ nainte d'a face naufragiŭ.

O probă încă despre îmbunătăţirea situaţiuniĭ ne-o daŭ şi relaţiunile dintre Rusia şi Pórtă. Eată ce se scrie în acéstă privinţă din Constantinopole către *Corespondinţa politică*:

«Negociaţiunile, care sé urméză între cuartierulŭ generalŭ rusŭ şi Pórtă, pentru evacuarea fortereţelorŭ, aŭ luatŭ un drumŭ bunŭ. Dupĕ tóte aparinţele, ruşiĭ aŭ intenţiunea sĕ părăséscă San Stefano, fără însă sĕ se vorbéscă ceva despre fruntaria retrageriĭ lor. Pórta cere ca ruşiĭ sĕ se retragă pînă la Adrianopole, ruşiĭ, din contra, promitŭ sé se retragă pînă la Ceatalgea séŭ la Ciorlu, adăogând tot de o détă că în acéstă privinţă trebue sĕ aştepte instrucţiunĭ de la St. Petersburg. Cu tóte acestea însĕ, o parte din trupele ruseştĭ evacuéză chiarŭ acum San Stefano şi împrejururile luĭ, şi ocupă înălţimile învecinate. Ruşiĭ spunŭ că motivulŭ acesteĭ retragerĭ este starea sănătăţiĭ trupelor.

Pe lîngă tóte acestea, maĭ vine şi faptulŭ că chiar organele oficióse ruseştĭ punŭ o mare speranţă în ducerea la Petersburg a comiteluĭ Şuvaloff. *Agenţia rusă* declară netedŭ, că guvernulŭ rusesc recunósce completamente legitimitatea influinţeĭ englese în Orient şi a umblat dupĕ o înţelegere cu cabinetulŭ englesŭ încă maĭ naintea resbeluluĭ, spre a resolva într'unŭ chipŭ paceficŭ nu numaĭ greutăţile din Orientŭ déru încă şi pe cele din estremulŭ Ostŭ.

— —

In şedinţa de la 9 Maiŭ a Camereĭ deputaţilorŭ Austrieĭ, d. Groholsky şi compania aŭ adresatŭ următórea interpelare guvernuluĭ regalo-imperialŭ:

„De maĭ multŭ timpŭ se rĕspândescŭ prin ḑiare, despre care se crede că suntŭ în legătură cu guvernulŭ, nisce sgomote care ne-liniştescŭ fórte multŭ opiniunea publică, se ḑice adică că este iminentă intrarea trupelorŭ austriace în Bosnia. Sensaţiunea produsă de aceste sgomote este cu atâtŭ maĭ mare, cu câtŭ, dupĕ spusele acelorŭ foĭ, intrarea nu se va face în scopulŭ d'a anula acele stipulaţiunĭ care se crede că nu corespundŭ cu interesele austriace. Opiniunéa publică este ne-liniştită tocmaĭ din causa pericoluluĭ că acéstă intrare se va face în acordŭ cu Rusia séŭ ca o acţiune paralelă cu dênsa. De şi faţă cu declaraţiunile făcute de guvernŭ arŭ trebui sĕ considerămŭ acele sgomote ca ne-fundate, totuşi, spre a dobêndi o lămurire şi linişte complectă pentru afacerile vitale ale Austro-Ungarieĭ, subsemnaţiĭ îşĭ permitŭ a face următórea interpelare:

1). Este cugetată intrarea trupelorŭ austro-ungare în Bosnia şi Herzegovina?

2). In casŭ cândŭ acéstă cugetare arŭ esista, sub ce pretest şi în ce scopŭ are de gând guvernulŭ sĕ dea ordinulŭ de intrare?

3). Face-se-va intrarea pe basa uneĭ înţelegerĭ cu puterile semnatare tractatuluĭ de Paris séŭ pe basa uneĭ înţelegerĭ cu Rusia?

Fremdenblatt, recunoscutŭ ca organ oficiosŭ alŭ guvernuluĭ vienesŭ, luândŭ de subiectŭ acéstă interpelare şi scirea din Constantinopole publicată de *Biuroul Reuter*, cumŭ că Fcancia arŭ fi luatŭ o atitudine ostilă faţă cu cererile Austrieĭ, publică unŭ lungŭ articolŭ în care négă nu numaĭ faptulŭ că opiniunea publică din Austro-Ungaria arŭ fi ne-liniştită de intrarea trupelorŭ austriace în Bosnia, dérŭ încă ḑice că este cu totulŭ falşe şi scirea despre atitudinea guvernuluĭ francesŭ. Citatulŭ organŭ îşĭ închee articolulŭ sĕŭ cu următórele cuvinte:

„Guvernulŭ francesŭ, care s'a menţinutŭ în cea maĭ mare reservă în totŭ cursulŭ conflictuluĭ orientalŭ, nu se va lepăda negreşitŭ acumŭ de acéstă reservă spre a împedica monarchia nóstră ca sĕ'şĭ apere interesele. Suntŭ curatŭ interese austro-ungare acelea care vinŭ în cestiune în Bosnia şi Herzegovina. Spre a le apăra, nu vomŭ cere voie de la nimenĭ, şi, şi maĭ puţinŭ încă, de la Rusia. De aceea d. Groholsky şi compatrioţiĭ sĕĭ (polonĭ) sĕ bine-voéscă a se linişti, căcĭ ceĭ din Petersburg sciŭ fórte bine că noĭ, atâtŭ dupĕ pacea de la San Stefano câtŭ şi înaintea eĭ, nu amŭ recunoscutŭ şi nu vomŭ recunóşte Rusieĭ dreptulŭ d'a ne acorda bucăţĭ de pământŭ turcescŭ.

„Pe câtŭ timpŭ va esista imperiulŭ turcescŭ, sforţările nóstre vorŭ fi şi trebue sĕ fie d'a ne înţelege în modŭ paceficŭ şi amicalŭ cu Pórta despre mĕsurile ce suntŭ trebuincióse, pentru apĕrarea intereselorŭ nóstre, în provinciile turceştĭ vecine. Earŭ déca va trebui sĕ se îndeplinéscă destinulŭ ca o rea administraţiune de secole sĕ conspire contra imperiuluĭ osmanliŭ, déca ceĭ din Constantinopole se vorŭ arăta necontenitŭ incapabiliĭ d'a crea în Bosnia şi Herzegovina o stare de lucrurĭ regulată, atuncĭ Austro-Ungaria, ca putere mare, se va vedea nevoită, din propria sea iniţiativă şi cu propriele séle puterĭ, sĕ facă aceea ce va crede de trebuinţă spre a pune unŭ capĕtŭ anarchieĭ de la fruntariile séle şi a asigura viitorulŭ eĭ politicŭ şi economicŭ în Orientŭ.«

— —

Insurecţiunea din muntele Rhodope se menţine. Se ḑice că în Constantinopole se află unŭ comitetŭ insurecţionalŭ specialŭ, aĭ căruĭ membriĭ suntŭ numaĭ turcĭ şi carĭ le trimite ofiţerĭ capabiliĭ şi specialĭ. Ceĭ d'ântâiŭ din aceştĭ capĭ s'aŭ dusŭ deja de maĭ multe sĕptămânĭ pe câmpulŭ de resbelŭ alŭ insurecţiuniĭ, earŭ alţiĭ suntŭ gata a pleca pe la cele treĭ porturĭ cu care suntŭ insurgenţiĭ în legătură. Aceste porturĭ suntŭ: Saloniculŭ, Cavalla şi Porto-Lagos. Guvernulŭ naţionalŭ este decisŭ sĕ nu recunóscă autoritatea Porţiĭ. Elŭ declară pe Sultanŭ ca destronatŭ, fiindŭ-că a încheiatŭ pacea de la San Stefano. Relativŭ la progresele insurgenţilorŭ se telegrafiadă următórele din Pera, cu data de 5 Maiŭ, către *Times*:

„De la 1 şi până la 2 Maiŭ se anunţă necontenitŭ despre lupte care aŭ avutŭ locŭ în împrejururile de la Haskioi, unde aŭ fostŭ distruse 21 de sate mahomedane. Vina despre aceste fapte ruşiĭ o aruncă asupra bulgarilorŭ şi bulgariĭ asupra ruşilorŭ. S'aŭ făcutŭ multe arestărĭ în Adrianopole, între care se află şi bulgarĭ, acusaţĭ că aŭ participatŭ la distrugerea satelorŭ turceştĭ. Insurgenţiĭ n'aŭ înaintatŭ în câmpulŭ şesŭ de câtŭ până la Haskioi, dérŭ pomaciĭ din valea Dritama, ajută pe insurgenţĭ şi ocupă strîmtorile. Contra lorŭ a pornitŭ unŭ detaşamentŭ rusescŭ de la Sofia. Şi locuitoriĭ din Newrokop aŭ pusŭ în picióre unŭ contingentŭ. Spre Sudŭ, insurgenţiĭ aŭ ocupatŭ Rahova şi alte localităţĭ. S'aŭ adusŭ în Philipopole 38 de răniţĭ ruşĭ. Corpulŭ principalŭ alŭ insurgenţilorŭ este evaluatŭ la cifra de 30,000 ómenĭ, afară de bandele care maĭ suntŭ împrăştiate. Mulţime de grecĭ s'aŭ unitŭ cu insurgenţiĭ şi se ḑice că între capiĭ acestora şi insurgenţiĭ din Thesalia esistă relaţiunĭ, ceea ce pare lesne de creḑutŭ, déca ne aducemŭ aminte că insurecţiunea grécă a începutŭ maĭ multŭ contra slavilorŭ de câtŭ contra turcilorŭ. Suntŭ motive care facŭ sĕ se créḑă că unŭ mare corpŭ de albanesĭ se va uni cu insurgenţiĭ.«

CARTEA ALBASTRĂ ENGLESĂ

ŞI

ROMANIA

Amŭ publicatŭ în numĕrulŭ nostru de erĭ o telegramă din Londra, care ne spunea că în Parlamentulŭ englesŭ s'a depusŭ o mică corespondinţă diplomatică, relativă la afacerile Românieĭ. *Cartea albastră* maĭ conţine şi o depeşe a d-luĭ Cogâlniceanu către d. C. Catargiu, agentulŭ nostru la Londra, cu data de 30 Martiŭ (11 Apriliŭ) 1878. Intre altele, eată ce se ḑice în aceea depeşe:

„Domnule Agentŭ,

„In Nota mea circulară de la 15—(28) Martiŭ, v'amŭ atrasŭ atenţiunea asupra imperióseĭ necesităţĭ ivită pentru România, d'a se vedea pusă în posiţiune sĕ pótă dobêndi avantagiulŭ d'a i-se asculta şi vocea eĭ în viitorulŭ Congresŭ. Tractatulŭ de la San Stefano, încheiatŭ între Maj. Sa Impĕratulŭ Rusieĭ şi Maj. Sa Impĕratulŭ otomanilorŭ, ne hrăpeşte tóte garanţiile dreptuluĭ publicŭ europeanŭ, de ale căruĭ avantage s'a bucuratŭ până astă-ḑĭ ţéra nóstră; mulţĭ din articoliĭ luĭ încalcă drepturile nóstre, şi prejudiţiéză interesele nóstre cele maĭ scumpe. Acestŭ tractatŭ dispune de noĭ fără consimţimêntulŭ nostru şi contra voinţiĭ nóstre, şi noĭ —guvernŭ şi naţiune—amŭ declaratŭ chiarŭ de la începutŭ că acelŭ tractatŭ nu póte sĕ aibă nicĭ unŭ felŭ de caracterŭ de legătură pentru România. Prin susŭ citata mea circulară v'am rugatŭ, Domnule Agentŭ, sĕ comunicaţĭ cabinetuluĭ pe lângă care sunteţĭ acreditatŭ protestulŭ nostru contra numituluĭ tractatŭ şi tot de o dată sĕ sprijiniţĭ cererea nóstră d'a fi admişi în viitorulŭ Congresŭ, pentru a fi în stare sĕ esplicămŭ importantele consideraţiunĭ care aŭ dictatŭ guvernuluĭ românŭ adoptarea atitudineĭ luată faciă cu tractatulŭ de la San Stefano. Vĕ trimitŭ astă-ḑĭ o copiă dupĕ protestulŭ ce amŭ creḑutŭ de datoria nóstră d'a adresa cabinetuluĭ din St. Petersburg. Dupĕ o recapitulare a faptelorŭ, veţĭ găsi espusŭ într'ênsulŭ adevĕratulŭ tĕrîmŭ pe care s'a pusŭ guvernulŭ românŭ şi pe care cugetă sĕ se menţie. Acestŭ tĕrîmŭ este dreptulŭ publicŭ europeanŭ, pe care 'l-amŭ consideratŭ în totŭ-d'auna ca o pavĕză a nóstră şi de la care n'avem de gândŭ sĕ ne abatemŭ. Da, déca 'şĭ-aruncă cine-va o privire retrospectivă asupra schimbărilorŭ politice din România în aceştĭ 20 de anĭ din urmă, apoĭ va vedea, că diferitele acte pe care le-a desvoltatŭ şi le-a stabilitŭ suveranitatea nóstră naţională, aŭ fostŭ prelucrate tóte dupĕ iniţiativa séŭ consimţimêntulŭ puterilorŭ semnatare tractatuluĭ de Paris. Prin urmare, noĭ nu putemŭ admite ca douĕ din aceste puterĭ — Rusia şi Turcia — sĕ'şĭ ia singure dreptulŭ d'a dispune de drepturile şi interesele nóstre; cu unŭ cuvêntŭ, sĕ reguleze singure şi fără consimţimêntulŭ notru sórta Românieĭ. Acésta este, în ochiĭ naţiuniĭ şi aĭ guvernuluĭ românŭ, greşala capitală a tractatuluĭ de la San Stefano. Acésta ne-a făcutŭ chiarŭ de la începutŭ sĕ declarămŭ că stipulaţiunile acestuĭ tractatŭ, întru câtŭ ele privescŭ pe România, suntŭ nule şi ne-avenite. Acésta ne face asemenea d'a considera ca o détorie imperiósă a nóstră d'a apela la puterile cele marĭ şi d'a protesta în modŭ solemnŭ în faţa lorŭ contra acestuĭ tractatŭ, care ţinteşte la aceea d'a pune pe România în afară din cerculŭ garanţieĭ dreptuluĭ europeanŭ.«

Circulareĭ de maĭ susŭ i s'a maĭ adăogatŭ, în forma uneĭ Note a ministruluĭ nostru de esterne către d. Ghica, ambasadorulŭ nostru la Petersburg, datată Bucureştĭ, 24 Martiŭ, (5 Apriliŭ) o copie de pe citatulŭ protestŭ. Principele Ghica este instruitŭ sĕ facă cunoscutŭ guvernuluĭ rusescŭ faptulŭ că tractatulŭ de la San Stefano a produsŭ în România cea maĭ mare mîhnire şi surprindere. România, prin instrumentul subsemnatŭ la San Stefano, a fostŭ înşelată în modŭ grósnicŭ. Protestulŭ aminteşte apoĭ sacrificiele făcute de România şi observă că nu i se póte imputa d'a fi făcutŭ vre-unŭ rĕŭ Rusieĭ. Este chiar de prisosŭ de a da numirea de favóre pentru România, acea independinţă pe care a câştigat'o cu dreptulŭ de victorie şi cu consimţimêntulŭ tutulorŭ puterilorŭ. Rusia n'a acordatŭ Românieĭ avantage de acelea de care a acordatŭ Serbieĭ şi Muntenegruluĭ. Dupĕ ce vorbeşte de meditata retrocedare a Besarabieĭ şi de trecerea trupelorŭ ruseştĭ, elŭ ḑice că tractatulŭ de la San Stefano hrăpeşte Românieĭ garanţia colectivă a Europeĭ. România nu póte sĕ créḑă că perde legalmente simpatiile Rusieĭ, numaĭ şi numaĭ pentru că a refusatŭ d'a face unŭ schimbŭ de teritoriĭ.

Actele diplomatice din *Cartea albastră* se termină apoĭ cu următórea depeşe a lorduluĭ de Salisbury către colonelulŭ Mansfield, fostul consul general engles în Bucureştĭ:

Ministerulŭ de esterne, 24 Apriliŭ 1878.

Sir! D. Callimaki-Catargi mĕ rugă a depune în mâinile mele copiĭ de pe alăturatele acte şi declară, că starea lucrurilorŭ din România devine din ce în ce maĭ ameninţătóre; că Rusia arŭ fi ocupatŭ de totŭ Basarabia; că unŭ corpŭ de armată împresóră Bucureştiĭ, şi că guvernulŭ arŭ putea sĕ fie silitŭ în totŭ momentulŭ sĕ 'şĭ mute reşedinţa sea în România-Mică, unde a fostŭ trimisă deja armata. Elŭ veni, pentru a 'şĭ esprima speranţa că România va fi representată la Congresŭ, spre a espune ea însĕşĭ casulŭ; că este decisă sĕ nu cedeze Rusieĭ, ci sĕ prefere d'a se lăsa sĕ fie jefuită. Ilŭ asiguraiŭ că guvernulŭ Maj. Sélle doreşte în celŭ maĭ mare gradŭ ca integritatea teritoriuluĭ românŭ sĕ nu fie încălcată, şi că va face totŭ ce 'ĭ va sta prin putinţă pentru ca representărilorŭ Românieĭ sĕ li se dea cea maĭ mare atenţiune în Congresŭ.

„Suntŭ etc.

„Semnatŭ Salisbury.«

Curierulŭ Exposiţiuneĭ

Paris, 1878, Mercurĭ 8 Maiŭ.

III

Ochire generală. Planŭ gratisŭ. Secţiunele streine; Faţadele. Panslavismulŭ. Informaţiunĭ. Mucurile de ţigărĭ şi de chibriturĭ împărătescĭ. Concursurĭ grase şi de esthetică.

Acumŭ că porţile Exposiţieĭ suntŭ deschise, sĕ pătrundemŭ înăuntru, déca voiţĭ.

Sĕ lăsămŭ pe celŭ-altŭ malŭ alŭ Seneĭ (malulŭ dreptŭ) palatulŭ Trocadero care încă nu este pe deplinŭ gata pentru celŭ ce voesce sĕ studie obiectele şi productele expuse, exposiţia este în palatulŭ dupĕ Câmpu-luĭ-Marte.

Presupunŭ că nu aţĭ vĕḑutŭ nicĭ unŭ planŭ până acumŭ: în câte-va cuvinte v'aşĭ pune în posiţiune sĕ vĕ faceţĭ singurĭ unulŭ. V'amŭ spusŭ că palatulŭ are forma unuĭ dreptunghiŭ; trageţĭ dérŭ pe hârtie unŭ pătratŭ lungŭ: faţada principală, aşeḑată spre Sena, se află pe una din laturile cele micĭ; în miḑloculŭ aceseĭ laturĭ se află intrarea principală; în cele patru colţurĭ ale dreptunghiuluĭ suntŭ 4 pavilióne monumentale. De la intrarea principală trageţĭ, de-alungulŭ dreptunghiuluĭ, o făşie destulŭ de lată, paralelă cu cele douĕ laturĭ maĭ marĭ ale dreptunghiuluĭ; spaţiulŭ acesteĭ făşiĭ e ocupatŭ de belele-arte (Pictură, Sculptură, Architectură, etc.) ale principalelorŭ naţiunĭ. Centrulŭ acesteĭ făşiĭ, şi prin urmare centrulŭ palatuluĭ, e ocupatŭ de pavilionulŭ Parisuluĭ, exposiţiunea particulară a oraşuluĭ. Dreptunghiulŭ nostru este dérŭ împărţitŭ în 2 părţĭ egale de făşia ce amŭ trasŭ: intrarea formândŭ basa dreptunghiuluĭ, la drépta avemŭ Secţiunea Streină şi la stânga Secţiunea Francesă. Nu ne vomŭ ocupa aḑĭ de câtŭ de cea streină.

Urcându-ne de la basă în susŭ, avemŭ, pe rândŭ (scriţĭ):

1. Anglia, care ocupă cel maĭ mare locŭ,
2. Statele-Unite,
3. Suedia şi Norvegia,
4. Italia,
5. Japonia,
6. China,
7. Spania,
8. Austro-Ungaria,
9. Rusia,
10. Elveţia,
11. Belgia,
12. Grecia,
13. Danemarca,
14. America Centrală şi Meridională (cu numerósele lorŭ Republicĭ),
15. Tunis,
16. Annam, Persia, Maroc,
17. Luxemburg, Monaco, Val d'Audovre, St. Martin,
18. Portugalia,
19. Hollanda (Pays-Bas).

Cea maĭ mare atracţiune a Exposiţiuneĭ actuale, ca noutate şi ca frumuseţe, suntŭ faţadele secţiunelorŭ acestorŭ diferite naţiunĭ. Idea a fostŭ minunată, şi minunată executată: nu cunoscŭ nimicŭ maĭ plăcutŭ şi maĭ variatŭ de câtŭ acéstă lungă stradă, din dreptulŭ belelor-Arte, lungă câtŭ şi palatulŭ, cu atâtea stilurĭ architecturale bogatŭ împodobite şi variate cu gustŭ. De la unŭ capŭ până la altulŭ, de la Anglia până la Hollanda, ochiulŭ se preumblă neobositŭ pe aceste elegante construcţiunĭ, diferindŭ atâtŭ de multŭ unele de altele. Voiŭ cita pe cele ce m'aŭ impresionatŭ maĭ multŭ. Anglia, póte din causa lungulul spaţiŭ ce ocupă, n'are o faţadă principală: cincĭ micĭ o înlocuescŭ, dérŭ n'aŭ nimicŭ remarcabilŭ. Fără nicĭ o îndoială cea maĭ măreaţă e acea a Belgieĭ, acea a Spanieĭ este fórte frumósă: elegantă imitaţiune după stilulŭ arabescŭ alŭ Alhambreĭ. Faţada Italieĭ nu este nicĭ de cumŭ demnă de o naţiune atâtŭ de artistă: sperŭ că se va maĭ înfrumuseţa, căcĭ încă nu e pe deplinŭ sĕvârşită. Acea a Rusieĭ este fórte originală, de-a întregulŭ în lemnŭ galbenŭ, cu bârnele încrucişate prin colţurĭ. Fórte cochete de şi micuţe: a Grecieĭ (albă ca casele nóstre văruite) şi ale Tunisuluĭ, Anamuluĭ, Persieĭ şi Maroculuĭ, în stilŭ orientalŭ. Faţada Elveţieĭ nu e urâtă; are maĭ cu seamă unŭ mare orologiŭ, la amândouĕ părţile duoĭ omuleţĭ îmbrăcaţĭ în ferŭ bate orele, pe nisce timbre. Amŭ rîsŭ multŭ în faţa acestuĭ orologiŭ: peste o sută de persóne se strânseră ca sĕ vaḑă bătĕndŭ ceasurile; alţiĭ treceaŭ, întrebaŭ ce este, şi se opreaŭ; ceasurile eraŭ 1 şi 29 minute; jumĕtatea se apropia. Incă puţinŭ!... Etă-o! Tótă lumea ascepta cu cea maĭ mare nerăbdare (şi cu gura căscată)... Cândŭ eată că jumătatea sună fără ca nicĭ unŭ omuleţŭ sĕ se sinchisească; nu ridicaŭ ciocanele de câtŭ la orele întregĭ. Vĕ închipuiţĭ hohotele spectatorilorŭ! Alţiĭ se supăraŭ seriosŭ; mulţĭ Engleḑĭ se creḑură păcăliţĭ.

— —

In Curierile viitóre vomŭ analisa cu de-amănuntulŭ secţiunele streine: multe nu suntŭ încă gata. Astăḑĭ voiŭ aminti în treacătŭ acelea ce m'aŭ impresionatŭ maĭ multŭ: Mărturisescŭ că China ocupă primulŭ rangŭ prin originalitatea, pitorescuIŭ şi gustulŭ obiectelorŭ expuse şi a rânduiriĭ lorŭ. Nu veţĭ găsi la eĭ, bine înţelesŭ, ingeniósele şi puternicele maşinĭ ale Anglieĭ, ceasórnicele fără pereche ale Elveţieĭ, tapeteriele *des Gobelins* ale Francieĭ, dérŭ ce artă măéstră şi cu totulŭ deosebită de acea europeană, ce minuţiositate şi ce răbdare! Obiectele sculptate în fildeşŭ, (maĭ cu seamă turnulŭ de Porcelanŭ în miniatură) suntŭ nisce capurĭ d'operă neimitabile. In secţiunea Englesă fórte multŭ suntŭ darurile scumpe făcute de Indienĭ principeluĭ *de Galles* cândŭ cu călătoria sa de curândŭ în India. Elveţia afară de ceasornice, e interesantă din puntulŭ de vedere alŭ învĕţămĕntuluĭ primarŭ. Italia m'a speriat cu statuele séle de marmură, voiŭ reveni în dataliŭ asupra acestorŭ frumóse opere. Japonia posedă lucrurĭ artistice şi preţióse, dérŭ civilisaţiunea europeană se simte prea multŭ într'ênsele, şi de aceea nu se póte impresiona câtŭ China. M'amŭ miratŭ de sĕrăcia Rusieĭ: nicĭ arte, nicĭ industrie. Se póte ca unŭ statŭ atâtŭ de mare şi puternicŭ sĕ fie representatŭ într'unŭ mod atâtŭ de ridicolŭ? Nu'mĭ pretextaţĭ resbelulŭ. Cândŭ Francia, sub Ludovic XIV şi sub Napoleon I, bătu Europa cu armele în mână, era în acelaşĭ timpŭ în fruntea Civilisaţiuneĭ. Da, Bonaparte a ḑisŭ: „Europa va fi orĭ republicană, orĭ cosacă“. Cunóscemŭ pretenţiunile panslavismuluĭ, dérŭ cumŭ are de gândŭ sĕ cucerésca lumea? Cu cnutulŭ şi cu tunul? Nu e destulŭ. Inchipuiţi-vĕ unŭ zăplanŭ care, orĭ de câte orĭ îĭ vorbescĭ de literatură, de sciinţe, de arte, îţĭ respunde pururea cu gimnastică şi'ţĭ arată pulpele şi bicepsiĭ. Rusia represintă forţa brutală, tirania şi ignoranţa, a probat'o erĭ cu Polonia şi cu odiósele exilurĭ în Siberia, aḑĭ cu România şi cu Vera Zassulitsch. Europa nu va permite sĕ devie cosacă; orĭ cât de monarchistă arŭ fi, va preferi sĕ devie republicană, căcĭ astă-ḑĭ Francia arétă lumeĭ întregĭ că o naţiune póte repede propăşi sub acéstă formă de guvernămêntŭ.

„Déră frontierele? îmĭ veţĭ ḑice. Puternica voce a luĭ Victor Hugo vĕ va respunde: „Maĭ esista-vorŭ frontiere peste douĕ-ḑecĭ de anĭ? (sĕ punemŭ, déca vĭ se pare puţinŭ, peste 100). Viitorulŭ aparţine cărţiĭ érŭ nu sabieĭ. Viitorulŭ aparţine luĭ Voltaire, érŭ nu luĭ Krupp (amŭ putea adăoga nicĭ cnutuluĭ). Viitorulŭ aparţine Vieţeĭ érŭ nu Morţiĭ.“

— —

Noutăţĭ pentru amatoriĭ de capete încoronate, séŭ care suntŭ pe cale sĕ devină încoronate. Următoriĭ prinţĭ, hereditarĭ de tronurĭ, aŭ sositŭ deja în Paris ca sĕ salute respectuosŭ munca Republiceĭ Francese: Prinţulŭ *de Galles*, moscenitorulŭ tronuluĭ Anglieĭ; 2 Pr. Asmodeŭ, duce *d'Aoste*, fostŭ rege alŭ Spanieĭ, fratele luĭ Humbert, regele Italieĭ; 3. Pr. Henricŭ de Hollanda; 4. Regele (fostŭ) Francisc *d'Asisses*; 5. Pr. de Danemarka. Aŭ plecatŭ pentru Paris, principele şi principesa moscenitorĭ aĭ tronuluĭ Bresilieĭ, şahulŭ Persieĭ, Grant, fostulŭ preşedinte alŭ Statelor-Unite.

Alte informaţiunĭ maĭ practice şi maĭ interesante:

In Paris suntŭ 5,000 otelurĭ cu peste 150,000 camere (afară de casele ce se daŭ de ordinarŭ cu chirie). Inainte de 1 Maiŭ maĭ multŭ de 120,000 eraŭ ocupate, vĕ puteţĭ închipui ce va fi de acumŭ în douĕ lunĭ. Casele s'aŭ scumpit cu jumĕtate preţŭ; mâncarea earăşĭ, maĭ că 'ţĭ vine sĕ te facĭ birtaşŭ séŭ brutarŭ pe timpul esposiţieĭ. Pacostea atârnă maĭ greŭ pe spinarea muncitorilorŭ şi a studenţilorŭ. Se vorbesce de o emigraţiune a quartieruluĭ Latinŭ în Rusia, voiŭ sĕ ḑicŭ în Iadŭ.

Din Marsilia se va trimite grădineĭ de Aclimataţie o bróscă ţestósă, lungă de 17 metri, cântărindŭ 187 kilograme, şi în vêrstă de maĭ multe sute de anĭ. Cândŭ mĕ gândescŭ că odăiţa mea n'are de cât vre-o 7, 8 metri de lungime, îmĭ vine, cu scumpetea actuală a caselorŭ, sĕ mĕ ducŭ sĕ mĕ *chivernisescŭ* într'unŭ colţŭ alŭ carapaci; cu acéstă ocasiune aşŭ putea sĕ cerŭ brósceĭ deslușirĭ şi amĕnunte asupra seculuĭ alŭ 17-lea şi asupra politiceĭ resbeluluĭ de 30 de anĭ.

— —

Amŭ găsitŭ la Esposiţie următórele rândurĭ scrise cu creionulŭ de vre-un examinatorŭ de moravurĭ:

„Francesulŭ se nutresce cu glorie, fictivă séŭ reală, germanulŭ cu bere şi cu cafea cu lapte, rusulŭ cu japca, italianulŭ cu amorŭ, turculŭ cu fumŭ şi cu *cascote*, englesulŭ cu invidie, spaniolulŭ cu chitara, ungurulŭ cu ura, americanul cu cărbunĭ şi cu vaporĭ, românulŭ cu... (în acestŭ locŭ fóia era ruptă), adăogaţĭ fie-care ce credeţĭ de cuviinţă.

— —

Circulă pe aicĭ sgomotulŭ că Maria Sa Beizadeaua va espune mulŭ renumitele'ĭ chibriturĭ muscălescĭ; Z... vĕ rógă, prin următorulŭ *triolet*, sĕ'lŭ lămuriţĭ:

Ni se spune că chibriturĭ ne-a trimisŭ prinţulŭ Mitică,
Ca plăcută suvenire, móşte duse cu alaiŭ!
Aḑĭ cazaculŭ calcă ţéra; óre, zĕŭ, nu'ĭ va fi frică
La Paris sĕ ne trimită chibritu'ĭ prinţulŭ Mitică?
Aicĭ mucurĭ de ţigară arŭ avea rĕsplată mică;
Déru Rusia 'ĭ-arŭ da, sigurŭ, o medalie de craiŭ.
Adevĕrŭ e că chibriturĭ ne-a trimisŭ prinţulŭ Mitică,
Ca plăcută suvenire, móşte duse cu alaiŭ?“

In lipsa acestuĭ interesantŭ obiectŭ, facŭ unŭ căldurosŭ apel la Româniĭ graşĭ: unŭ englesŭ, Lord Bright, a deschis unŭ concurs pentru óm eniĭ graşĭ; premiŭ 100 livre sterlinge. Iĭ însciinţeḑŭ însă că lupta va fi greŭ de susţinut: preşedintele juriuluĭ, John Smith, e celŭ maĭ grasŭ omŭ după pămêntŭ cunoscutŭ până acumŭ; cântăreşte 457 livre; cincĭ persóne ordinare potŭ încăpea în hainele luĭ şi sĕ o închee. Eŭ nicĭ gândŭ n'amŭ sĕ concureḑŭ; nu sciŭ déca suntŭ grosŭ câtŭ braţu luĭ.

Un alt concurs maĭ plăcut e acel al femeilor frumóse de tóte naţionalităţile, la Esposiţie. Ah! cine nu 'şĭ dă şi partea din Raiŭ ca sĕ fie membru alŭ juriuluĭ examinătorŭ! Concursulŭ se face cu photographiĭ; mulţĭ 'lŭ-arŭ fi preferitŭ în natură. D-ta, gingaşe cititóre care surîḑĭ la acéstă noutate, nu aĭ de gândŭ sĕ 'ţĭ trimiţĭ portretu? Dérŭ uită-te puţinŭ în oglindă, te potŭ asicura că aĭ avea premiulŭ de onóre. Eŭ mĕ însrcineḑŭ (dulce sarcină) sĕ comunicŭ juriuluĭ photopraphiele Româncelorŭ; previŭ însĕ pe cele prea mult frumóse sĕ mi le triméţă duble, pentru maĭ multă sicuranţă, căcĭ aşĭ putea fi împinsŭ de păcate sĕ le păstreḑŭ pentru mine singurŭ.

Perde-Vară.

Diverse.

Mestificaţiunĭ cronomatice. In anulŭ încetatŭ ne-aŭ venitŭ maĭ întêiŭ de la Paris nişte frumóse buchete de florĭ artificiale, frumosŭ colorate, care dupe timpulŭ care esistă îşĭ schimbă colórea; cândŭ este atmosfera uscată, adică cândŭ barometrulŭ arată la timpŭ frumosŭ, buchetulŭ se coloréză auriŭ frumosŭ, cândŭ barometrulŭ arată la timpŭ variabilŭ, este coloratŭ albastru-cenuşiŭ, care culórea, după cumŭ atmosfera se încarcă maĭ multŭ cu aburĭ de apă, precumŭ pe timpŭ ploiosŭ pe plóe, se deschide mereŭ până devine rosă; în acestŭ modŭ ḑisele buchete suntŭ până la unŭ puntŭ óre-care nişte adevĕrate hygrometre.

Acéstă miraculósă prefacere în colórea ḑiselor florĭ provine din proprietatea unorŭ combinaţianĭ chimice, metalice, sărurĭ, precumŭ de cupru, de platină, dérŭ maĭ alesŭ de Cobalt cu Chloru, seaŭ Chlorobaltulŭ şi acéstă sare este care se întrebuinţéḑă în genere la confecţionarea ḑiselorŭ buchete.

Aceste buchete, prinse pe unŭ planŭ stabilŭ aŭ alăturĭ şi o scală hygrometrică, compusă de patru colorĭ cardinale, şi anume, 1) albastru pentru timpulŭ frumosŭ, 2) albastru cenuşiŭ pentru timpulŭ variabilŭ, 3) violetŭ seaŭ lila pentru timpŭ norosŭ şi 4) *rosa* pentru timpŭ ploiosŭ seaŭ cândŭ atmosfera este încărcată la maximumŭ cu vaporĭ de apă. Culorile care constitue scala nu suntŭ variabile după timpŭ; ele serva numaĭ ca observatorulŭ buchetuluĭ sĕ se pótă orienta alăturândŭ cu ele colórea ce presentă buchetulŭ cândŭ este observatŭ. Dilentanţĭ exersaţĭ şi observatorĭ de profesiune conchidŭ asupra timpuluĭ şi din nuanţele ce presintă transiţiunea uneia din colorile scaleĭ cu cea-l'altă proximă.

Aceste fenomene, în aparenţă feerice, în privinţa variabilităţiĭ culoreĭ ḑiselorŭ sĕrurĭ, sunt cunoscute de fórte multŭ timpŭ; geniulŭ francesŭ le a smulsŭ, de la întunerecŭ şi printr'o ideie fericită şi ingeniósă, le dete o formă materială, le încornoră déca pocĭ ḑice aşa, culorândŭ cu acele culorĭ, tóte viuĭ şi frumóse, florĭ artificiale cu care construiră buchetele susŭ menţionate.

Mulţĭ învĕţaţĭ, deşteptaţĭ de talentulŭ francesŭ, cultivară acéstă ideie şi industria papirotecnică puse mâna pe aceste calităţĭ ale acelor sărurĭ şi aḑĭ comerciulŭ ne oferă nenumĕrate obiecte colorate cu aceste culorĭ misteriόse care prin schimbarea lorŭ automată dilectéḑă pe privitorĭ care nu le potŭ destulŭ admira!

Cu asemenea (văpselĭ) aḑĭ se desemnéḑă, flarĭ fantastice, satirice, tablourĭ, monumente, situaţiunĭ complecte, portrete, bilete dulcĭ şi ghimpóse, glumeţe, cărţĭ de visită etc. etc. se fabrică paravane de sóre, umbrele, umbreluţe, paravane de sobă, perdele de totŭ felulŭ, până la aşa ḑisele abatjour de câmpŭ de lumânărĭ, de candele, tabele pentru pereţĭ şi tavanurĭ etc. tóte acestea la uscăciune aparŭ aburiĭ şi la umiditate rosă, trecĕndŭ aceste culorĭ de la una la alta prin multe nuanţe, precumŭ violetŭ, albastru cenuşiŭ, albastru etc. Déca aburimŭ cu gura unŭ buchet aruriŭ acésta devine rosa, şi din contră, décă punemŭ la o lampă, adică déca ceremŭ buchetulŭ acesta devenitŭ rosă, ea colórea serurie, şi aşea înainte, buchetulŭ nu 'şĭ perde proprietatea d'a 'şĭ schumba colórea dupe gradulŭ de umiditate a atmosfereĭ.

Ultime Scirĭ.

SERVICIULŬ PRIVATŬ ALŬ „TELEGRAFULUĬ“

(Agenţia Havas)

[Serviciulŭ de erĭ, 8 ore séra].

Londra, 13 Maiŭ. — Se telegrafiaḑă din Paris către *Times*: „Pórta a hotărîtŭ sĕ deşerte îndată fortereţele, începândŭ cu Şumla; apoĭ va veni rêndulŭ VarneĬ şi alŭ Batumuluĭ. Generalulŭ Totleben a făgăduitŭ sĕ se retragă la Adrianopole şi la Dedeagacĭ şi sĕ ordone deşertarea Erzĕrumuluĭ îndată ce vorŭ fi deşertate cele treĭ fortereţe.“

Londra, 13 Maiŭ.—Se anunţă din Viena către *Standard*: „Rusia a informatŭ pe puterĭ că are intenţiunea sĕ le comunice, într'unŭ timpŭ fórte scurtŭ, resoluţiunile definitive ce a luatŭ în urma ultimelorŭ séle negociaţiunĭ cu Englitera. Ea va cere puterilorŭ bunele lorŭ serviciĭ, pentru a face sĕ dispară dificultăţile ce arŭ maĭ fi esistândŭ“.

Londra, 13 Maiŭ. — Se telegrafiaḑă din Constantinopole către *Daily News*: „Consiliulŭ de miniştriĭ a decisŭ astăḑĭ că armata turcéscă este în ne-putinţă d'a resista déca generalulŭ Totleben arŭ ocupa Constantinopole în casulŭ când fortereţele Şumla, Varna şi Batumulŭ n'arŭ fi evacuate imediatŭ“.

Londra, 13 Maiŭ. — *Times* primeşte următórele telegrame:

Bucurescĭ. — Maĭ multe miĭ de ruşĭ lucréḑă la stabilirea unuĭ lagărŭ întăritŭ în împrejururile Focşanilor.

Viena. — Impresiunea care domneşte pe aicĭ este că Rusia va primi sĕ supue înaintea Congresuluĭ întregulŭ tractatŭ de la San Stefano, déca comitele Şuvaloff va dovedi că neînţelagerile care despartŭ pe Englitera de Rusia vorŭ putea sĕ fie aplanate pe acéstă cale.

Fetersburg. — Pe aicĭ sĕ crede nefolositorŭ d'a face concesiunĭ, afară numaĭ décă vorŭ fi şanse d'a evita resbelulŭ.

Londra, 13 Maiŭ.—Se anunţă din Viena către *Daily Telegraph*: „Se consideră ca sigură numirea d-luĭ Valuiew, în loculŭ principeluĭ de Gorceakoff, a căruĭ stare lasă puţine speranţe.“

(Serviciulŭ de aḑĭ, 9 ore diminéţă)

Pesta, 14 Maiŭ. — Intr'o conferinţă a partiduluĭ liberalŭ, s'a discutatŭ creditulŭ de 60 milióne cerutŭ de guvernŭ. D. Tisza a datŭ explicărĭ asupra politiceĭ guvernuluĭ şi obiectulŭ credituluĭ. Conferinţa a aderatŭ la aceste explicărĭ.

Paris, 13 Maiŭ. — D. Gambetta a fostŭ alesŭ preşedinte alŭ comisiuneĭ bugetare. Colonelŭ Denfert, apărătorŭ alŭ Belfortuluĭ, a muritŭ. Inmormântarea se va face cu cheltuiala statuluĭ.

Viena, 13 Maiŭ.— Se telegrafiaḑă din Agram către *Corespondinţa politică*: Refugiţiĭ bosniacĭ internaţĭ în Austria percurg localitatea în bande armaţĭ şi comiţêndŭ escese grave. Intr'o întâlnire unulŭ din aceştĭ refugiaţĭ a fostŭ ucisŭ. Autoritatea a luatŭ mĕsurile trebuinciόse.

Se scrie din Ragusa către acelaşĭ ḑiarŭ:

„Turciĭ refugiţĭ în Austria, în urma ocupăriĭ teritoriuluĭ albanezŭ de Muntenegrenĭ s'aŭ îmbarcatŭ erĭ la Curzola pe bordulŭ unuĭ vaporŭ alŭ Loyduluĭ pentru Medua. Cheltuelile transportuluĭ lorŭ suntŭ plătite de consululŭ generalŭ otomanŭ din Ragusa.

(Serviciulŭ de aḑĭ 12 ore.)

Constantinopole, 14 Maiŭ. — Pórta a contractatŭ cu băncile locale unŭ împrumutŭ de 700,000 livre afară de avansulŭ de 300,000 livre trebuinciόse împatrieriĭ refugiţilorŭ.

— —

Aceste telegrame fiind publicate în ediţia de a séră, le reproducemŭ aḑĭ pentru cititoriĭ de la améḑă.

(Serviciulŭ de erĭ, 4 ore după améḑă)

Roma, 13 Maiŭ. — Ḑiarele combatŭ cu vioiciune atentatulŭ îndreptatŭ în contra împĕratuluĭ Guilom. Regele Humbert a trimisŭ împĕratuluĭ o telegramă de felicitare.

Constantinopole, 13 Maiŭ. — Se telegrafiaḑă din Constantinopole către *Pressa*, cu data de 12: „Ismail-Kurd paşa care se află totŭ la Erzinghiau, a primitŭ ordinulŭ de a fi gata sĕ reocupe Erzĕrumulŭ, a căruĭ deşertare de către Ruşĭ pare iminінte. Indată ce insurecţiunea din Tesalia şi Epirŭ va înceta, trupele turce vorŭ fi rechemate.

Se telegrafiază din Constantinopole către *Tagblatt*, cu data de 12: „*Pórta arŭ fi hotărâtŭ sĕ pue la disposiţia Anglieĭ o armată de 120,000 ómenĭ în casŭ de resbelŭ între Rusia şi Anglia.*

Rĕscóla din muntele Rodope se măresce. Opt miĭ grecĭ conduşĭ de popiĭ lorŭ s'arŭ fi unitŭ cu insurgenţiĭ care aŭ deja optŭ batalióne trupe regulate şi douĕ bateriĭ de tunurĭ.“

Către acelaşĭ ḑiarŭ sĕ telegrafiază din Constantinopole. Se vorbeste de dimisionarea ministeruluĭ presidatŭ de Sadyk-paşa. Said-paşa arŭ fi desemnatŭ ca prim-ministru. Acesta arŭ fi declaratŭ că *Pórta va urma o politică de interese* şi se va uni, în casŭ de resbelŭ cu puterea care 'ĭ va oferi maĭ multe avantage.

Pesta, 13 Maiŭ.—*Camera deputaţilor.* D. Ernest Symoniyi întrébă guvernul asupra concentrăriĭ de trupe în România. Preşedintele consiliuluĭ promite că va da esplicărĭ în acéstă privinţă cu ocasia desbaterilorŭ ce se vor face în cestiunea credituluĭ de 60 milióne.

Adunarea Deputaţilorŭ.

In şedinţa de erĭ, lunĭ 1 Maiŭ, ne putêndu-se consta numĕrulŭ votanţilor pentru concediulŭ d-luĭ D. Miclescu, se pune la vot prin bile şi nu are majoritatea cerută de regulamentŭ.

Se pune la votŭ conclusiele raportuluĭ pentru darea uneĭ pensiunĭ d-neĭ Calicopi Ghica, ce ḑice că este strănepóta luĭ Grigorie Ghica decapitatŭ de turcĭ şi ne întrunindŭ numĕrulŭ cerutŭ de regulamentŭ nicĭ contra nicĭ pentru se amână din nuoŭ.

Se votéḑă indigenatulŭ d-luĭ G. Mano comerciante în Bucurescĭ.

Se începe la orele 3 ½ desbaterea asupra unuĭ proectŭ de lege pentru unŭ contractŭ între statŭ şi d. Alcaz pentru aprovisionarea armateĭ cu postavŭ din fabrica d-séle.

Publicaţie.

Locŭ de cură climatică şi băĭ de n-o molŭ (Soolbad) la Ausee în Styria. Sesonu începe la 1 Maiŭ. Informaţiunile se vorŭ da cu cea maĭ mare mulţumire de Dr. *Veth*

Doctorulŭ băilorŭ.

FRUMUSETIA

FRAGEDIMEA TINEREȚEI A PELEI

Ca mijlocŭ neintrecut peutru înfrumusețarea peleĭ, s'aŭ recunoscut de tóte damele cea cercetată de utorităţĭ, escelenta, nevĕtămătórea si adevĕrata

RAVISSANTE

de Dr. Lejosse, Paris.

Acest mijlocŭ de purificațiunea peleĭ, recunoscutŭ în tótă lumea s'a arĕtatŭ ca celŭ maĭ bunŭ și celŭ maĭ activŭ din tóte mijlócele de înfrumusețare spre a depĕrta sigurŭ pete de sóre, coloritulŭ sóreluĭ, roșéță, pete galbene, precum și tóte necurățeniile peleĭ. RAVISANTE dă peleĭ o frăgedime a tinereţeĭ fórte frumósă rosă-deschisă și ca de catife, face pelea și mânile albe lucitorŭ șĭ delieatŭ, este recoritóre și păstrédă pe-ea fragedă până în vêrsta cea maĭ înaintată.

Nefalsificat se găsesce în Bucurescĭ numaĭ la d-nu Brus, farmacia la Speranța.

Prețul: 1 flacon mare, 8 fr., 1 flacon mic 5 fr.

Deposit general la H. SCHWARZ, Budapest Mar-Valeriegasse No. 9. 100—2p.s.—51

ANUNCIU IMPORTANT

Amŭ onóre a supune la cunoscința Inalteĭ nobilimĭ, Onor. comersanțĭ, publicŭ și servitorĭ, că amŭ deschisŭ:

51. Strada Styrbeĭ Vodă, 51.

Unŭ Biuroŭ de Informațiunĭ și Comisionagiŭ

sub firma

I. C. Gaál la „Mercur“

Se primescŭ în acéstă ramură, comande și din provincie, pentru procurarea a totŭ felulŭ de serviciurĭ ambelorŭ sexe, afacerĭ de spedițiunĭ, redactarea a totŭ felulŭ de petițiunĭ, contracte, scrisorĭ particolare, translațiunĭ s. c. l. în limba Română, Francesă, Germană și Ungară.

Se garantéză discrețiune severă și preciurĭ moderate.

Intrebărĭ din Provincie pentru afacerĭ ușóre de executatŭ, se respundŭ imediatŭ când scrisorile vor fi francate și conțiind 2 francĭ în mărcĭ postale.

I. C. Gaál
Biurou de Informațiunĭ la „Mercur“
10—6 *Srat da Styrbeĭ Vodă No. 51.*

De închiriat hotelul numit
D. JONESCU

situatŭ în orașulŭ Brăila, Strada Raionu Vechiŭ No. 657, compusŭ din 2 salóne, unulŭ în catulŭ de josŭ și celŭ-l-altŭ susŭ, împreună cu 24 camere mobilate, 1 pivniță, hrubă pentru conservarea vinurilor, grajd, șopronŭ și fântână. Doritoriĭ se potŭ adresa la sub-semnatul cu domiciliul în Giurgiu, la grădina Națională, saŭ la D-nu Stan Sima, vis-a-vis de proprietatea indicată.

Proprietar: D. IONESCU

VIN SI SIROP DE DUSART

CU

Lacto-Phosphate de Calce

PHILADELPHIA 1876

VIENNA 1873

Phosphatulŭ de calce este substanța minerală cea mai respăndită atătŭ la ómenĭ cătŭ şi la animalĭ. Elŭ formédă totalitatea ósselorŭ şi intră in composiţiunea cărnei, şi a săngeluĭ. Ca pentru sănătatea omuluĭ se fie assecurată, Posphatulŭ trebue se existe in corpŭ in cuantitate determinată; căndŭ elŭ lipseşce maladia survine, şi pe dată ce s'incepe intrebuinţarea luĭ, pofta de măncare şi forţele revine.

Femea insărcinată, doica, copilulŭ care măreşce şi se desvoltă, aŭ adessea lipsă de **Phosphate de calce**; atunciŭ muma slăbeşce, laptele eĭ 'şĭ perde cualităţile nutritive; copilulŭ din partea luĭ deperédă; elŭ sulferă de *colicĭ, de diarrheă*, creşce cu anevoie; *dentiţiunea* luĭ se face rĕŭ, piciórele luĭ se refusă alŭ porta. Şi este in aceste diferite casurĭ că administrarea **Phosphatuluĭ** produce effecturĭ surprindătorĭ. Efficacitatea luĭ nu este mai puţinŭ mare căndŭ trebue datŭ *tótă vigórea* uneĭ *constituţiunĭ sfărşite*, fie prin excesse de lucrare saŭ de plăcere, fie printr'uă alimentaţiune defectuóssă saŭ uă maladie de lungă durată.

Inainte d'importantele lucrărĭ a-le D. Dusart, **Phosphatulŭ de calce** nu aŭ fostŭ cunnoscutŭ altŭ felŭ de cătŭ in stare de pudră nesolubilă, trecăndŭ adessea prin stomachŭ şi intestine fĕră a-fi attacate. D'acolo, resultă că aŭ fostŭ prea puţinŭ intrebuinţatŭ in therapeutică. Insă astă-di, D. Dusart offeră acestŭ preciosŭ aginte subtŭ uă formă solubilă, *mistuinduse şi assimilănduse fĕră difficultate*, d'acea **Vinulŭ** şi **Siropulŭ** cu **Lacto-Phosphate de calce**, care pórtă numele luĭ, pe dată ce aŭ apparutŭ aŭ fostŭ imbrăţişate de către intregulŭ corpŭ medicalŭ alŭ Franciei.

In resumatŭ, **Vinulŭ** şi **Siropulŭ de Dusart** aŭ pentru effectŭ d'a da *forţe dăndŭ poftă de măncare* şi d'a concura prin acţiunea **Phosphatuluĭ de calce**, *la consolidaţiunea ósselorŭ*, la formaţiunea muşchilorŭ şi imbogăţirea săngeluĭ.

Elle convinŭ:

Copiilorŭ palidi saŭ rachiticĭ,
Bolnavilorŭ de peptŭ,
Phthisicilorŭ (oftico-şilorŭ).

Fetelorŭ tinere care se formédă,
Bolnavilorŭ de stomachŭ,
Bătrănilorŭ slăbiţĭ.

Doicilorŭ pentru a favorisa abondenţa şi bogăţia lapteluĭ şi pentru a preveni colicile şi diarrheele copiilorŭ.

Nouĭ ne vomŭ opri numai la citarea observaţiunilorŭ următóre:

« Phosphatulŭ de calce convine acelora cărorŭ oleulŭ de ficatŭ de morunŭ le este derangiatorŭ saŭ ostenitorŭ, fiind-că, fĕră a lucra d'aceaşŭ manieră, cu tóte acestea elŭ constitue unŭ elementŭ de restauraţiune şi de forţă. »

Dr GUBLER,
Medicŭ alŭ spitalelorŭ din Paris.

« In convalescenţile de frigurĭ typhoïde, in albuminurie, diabetă, acolo unde economia este profundŭ attinsă. Lacto-phosphatulŭ de calce produce effecturile reconstituitóre celle mai rapide. »

Observaţiunile Drii BLACHE, MONOD, TARDIEU.

« Prin administrarea Lacto-phosphatuluĭ de calce doicilorŭ, alŭ cărorŭ lapte aŭ fostŭ incăldiţŭ şi aŭ produssŭ la copiĭ diarrheă verde şi serósssă, nouĭ amŭ vĕdutŭ acéstă stare bolnavă dispărută şi copiĭ reveniţi la sănătate. »

Drii DOLBEAU şi PAQUET,
Inaţiune minerală.

« In totŭ dé-una căndŭ oleulŭ de ficatŭ de morunŭ este indicatŭ, nouĭ amŭ constatatŭ cătŭ d'avantagiosŭ aŭ fostŭ d'a da concuramente SIROPULŬ DE DUSART, a-le căruia proprietăţĭ aperitive complectă acţiunea. »

Dr RIANT,
Căutărĭ experimentale asupra Phosphatuluĭ de calce.

« Amŭ publicatŭ mai multe casurĭ de phthisie bine confirmate, dintre care una cu uă destrugere complectă a unuĭ plămănŭ, ourarissite prin usulŭ VINULUĬ şi alŭ SIROPULUĬ de DUSART, cu carne crudă ca alimentŭ. »

Dr DELZENNE.

« Rapiditatea cu care pofta de măncare vine subtŭ influenţa VINULUĬ DE DUSART, la bătrâniĭ şi adulţiĭ slăbiţi, póte caracterisa acestŭ medicamentŭ; nicĭ uă dată elŭ nu m'aŭ inşelatŭ. »

Dr PINEL.

Intrebuinţarea luĭ in tuberculóssa este dublă; mai inteiŭ elŭ favorisédă, ca tóte sările calcere, transformaţiunea cretaceă a tubercululuĭ, şi elŭ exersă in nutriţiune uă acţiune din celle mai importante. »

Dr RABUTEAU.

Lacto-phosphatulŭ aŭ datŭ in totŭ dé una celle mai bune resultate, făcăndŭ gestiunea facilă, laptele bogatŭ, abondantŭ, şi copilulŭ vigurosŭ. »

Dr FESTRAERTS,
Directorulŭ *Scalpeluĭ Medicalŭ din Belgia.*

La PARIS, cassa GRIMAULT & Cie, 8, rue Vivienne.

Şi in principalele Pharmaciĭ din Francia şi din streinătate.

FARMACIA LA „VULTURUL DE AUR“

S'a mutatŭ la St. Gheorghe

Calea Mogoșói Otelŭ „Petersburg“

în fața ministeruluĭ financelor

Acéstă farmacie, deja bine cunoscută onor. public alŭ capitaleĭ, speră că în noulŭ eĭ localŭ se va bucura totŭ de aceașĭ încredere bine voitóre ca și maĭ 'nainte.

10—3 *Josif Thois*

400,000 scândurĭ și dusumele

de fie care dimensiĭ de prima qualitate pentru lucru de dulgherĭ și tâmplarĭ precum și lemne de construcțiă se vinde cu prețŭ fórte moderatŭ și fixe la depositulŭ meŭ vis-a-vis de fabrica de tutunŭ.

Lessel

7—6

Locurĭ de vêndare

în grădina Iacovencu, cu cincĭ (5) leĭ nuo stânjenulŭ pătrațŭ. A se adresa Strada Romană No. 71.

3—3—1

Ghicitórea M-me Caterina Gaál s'a mutatŭ Str. Verde No. 20, (aprópe de Casa Plagino Consulatŭ Frances)

6—6

De vêndare la Noua Typographie Națională hârtie stricată (maculatură) cu prețul de 1 fr. ocaua.

BALSAM
DE
MESTÉCAN

a luĭ

Dr. Fr. LENGIELS

Mijlocŭ natural de infrumoseţare.

Preparat din sucul vegetabilŭ de mestécan, approbat și atestat de Academia în Paris de Prof. Pyefluch în Londra și de procuratorul universitățeĭ Prof. Raspi s.c.l.

Acest balsam din causa efectuluĭ sĕu eccelent și pentru bunătatea sa occupă primul rang între tóte mijlócele de înfrumusețare ce s'a aprobat ca unu din cele maĭ reale. Efectul sĕu suprinsător este ca uă flóre care pusă în apă rece priimesce tótă splendórea sa, întineresce pelea, făcéndu-o tandră, frumósă, albă și fină; depărtédă gradualmente pete de sóre, pestrițe, semne de vărsat, vermĭ de pele, roșéță de nas și dă obrazuluĭ uă fațǎ sănătósă.

Un borcan împreună cu instrucție 1 fior. 50 cr.

Vêndare en gros la D-niĭ Appel și Comp. Bucurescĭ în detaliŭ la D-nu Martinovicĭ și fiĭ; la D. Ovessa și la tóte spițeriile; în Galațĭ la spițeriile D-lor Marino Curtovich și Vasile Curtovich. 40 6 9

VICHY

Paris, 22 *boulevard Montmartre*

PASTILLE DIGESTIV fabricate la Vichy cu Sărurĭ estrase din sorgințĭ. Ele aŭ un gust plăcut și produc un efect sicur contra acrimelor ș'agrelelor mistuirĭ.

SARURI DE VICHY PENTRU BAL

Un sul pentru o baie, pentru ceĭ carĭ nu pot merge la Vichy.

Spre a evita contrafacerile sĕ se céră pe tóte produsele marca
CONTROLULUĬ STATULUĬ FRANCESE

Produsele de maĭ sus se găsesc la D-niĭ *Gubler, Wartanowitz și Ciă.*

Magasinul Aux Villes de France

Cautǎ a angajea demoiselle la Athelierul de Croitorie, și se potŭ presenta diminéța de la 8—10 ore.

UN GRAJD de închiriat vis-a-vis de Casarma Marmezon, avênd încăperĭ pentru 100 și maĭ bine de Caĭ, și cu o întindere de loc 102 stînjenĭ fața, éră lungimea 70 stînjenĭ, acest loc se închiriadă și cu stînjenul fiind bun pentru grădinărie și cu un preț fórte moderat. Doritoriĭ se vorŭ adresa la D-na Lucsița Michăelescu Strada grădina cu Caiĭ No. 16,

3—2—1

Decorată cu medalia de aurŭ de I-a clasă pentru arte și industriă.

SUTE DE MII DE OAMENI

datorédă singurul lor pĕr, singuruluĭ și celuĭ maĭ sigur remediŭ pentru

CRESCEREA PERULUI

Nimicŭ nu este maĭ bunŭ pentru conservarea și accelerata crescere decât

Pomada de Reseda-Kraeusel

Recunoscută și vestită în tóte părțile lumiĭ, esaminată de autoritățile medicale, curonată cu cele maĭ strălucitóre și cele maĭ eficace succese patentată de

Majestatea Sa C. C. Apostolică Imperat JOSIF I de Austria, Regele Ungarieĭ s. c. l.

cu privilegiŭ din 18 Noembrie 1865, No. 1892 pentru tóte statele C. C. Austro-Ungare.

Schutz.
Marke

Intrebuințarea regulată a aceste pomade produce chiarŭ la locurile cele maĭ chiele ale capuluĭ o abondență crescere de pĕrŭ, perĭ roșiĭ și cenușiĭ pĕrŭ bunŭ care întăresce pelea pĕruluĭ într'o manieră miraculósă, depărtédă în puține dile fie-care formare de mătréță, opresce îndată căderea pĕruluĭ și 'ĭ dă o strălucire naturală și *o formă untulósă*, preservându'lŭ de albire până la bĕtrânețea cea maĭ înaintată.

Prin prea plăcutulŭ sĕŭ mirosŭ și eticheta sea magnifică este dênsa o împodobire pentru cea maĭ elegantă masă de toaletă.

Prețul unuĭ borcan cu instrunție (în 7 limbĭ) 4 fr., debitanțiĭ vor primi presente considerabile.

Fabrica și Depoul central d'espedițiune en gros și detail la

CARL POLT

Parfumeuer și profesorŭ de maĭ multe privilegie în Viena.

Josefstadt Piaristengasse No. 14.

Către care sunt a se adresa tóte comandele. Comande pentru străinătate se vorŭ efectua numaĭ comptant. Depoul central: în Bucurescĭ, numaĭ la D-niĭ Josef Kuhnel la Malakoff Palatul Dacia și Iónŭ Niculescu comerciantŭ, Strada Lipscanĭ No. 6—7. In Galațĭ, la Marino Curtovich Pharmacia St. Gheorghe și Vasile Curtovich Pharmacia Domnéscă. In Ploescĭ, la G. G. Popp, pharmacia la Esculap. In Iașĭ la Gustav Schüller, pharmacist. 50—2p.s.—13

DISTINSUL MAGASIN

No. 2. Strada Selarĭ No. 2. No. 2. Strada Selarĭ No. 2

LA CAVALERU DE MODE

Aŭ priimitŭ unŭ imensŭ asertiment de

HAINE BARBATESTI

pentru sesonulŭ de Primă-vară și Vară din Stofele cele maĭ moderne; Confecțiune dupĕ noulŭ Journal. Previnem pe numerósa nóstră Clientelă & Onor. Publicŭ a profita de acéstă ocasiune.

Prețurĭ fórte moderate. *Frères M. Iscovitch*

32—2—11

APELE MINERALE NATURALE

Primulŭ transportŭ va sosi la 15 plus 30 Aprilie próspete de la tóte sursele, și va continua sosirea lorŭ din 15 în 15 dile până la 15 Octombre.

Garantândŭ séŭ la cerere dovedindŭ că ele suntŭ în totŭ timpulŭ próspete și naturale previn publiculŭ că aci se importă și ape minerale fabricate prin procedeu chimic din vecinătatea Românieĭ. — P tŭ efectua în tóte direcțiunile Românieĭ.

J. OVESSA

Semênța de érbă englesă și Lucernă a sositŭ,

20—2.p.sl.j.—12

Bucurescĭ. — No. 24. Noua Typographie Națională, C. N. Rădulescu, Strada Academieĭ No. 24. — Bucurescĭ.

Jouĭ, 4 Maiŭ 1878. In Bucurescĭ şi dictricte 10 banĭ numĕrulŭ Anulŭ VIII No. 1815.

TELEGRAPHULU

Preţiul abonamentuluĭ: pe an 24 l. pe 6 lunĭ 12 l. pe 3 lunĭ 7 leĭ; în districte pe an 30 l. pe 6 lunĭ 15 l. pe 3 lunĭ 8 l.
Orĭ ce abonamentŭ neinsoţitŭ de valóre se refusă.
Abonamentele se face numaĭ de la 1 şi 15 fie-căreĭ lunĭ.

Redactorŭ-şefŭ, Ion. C. Fundescu.

Pentru abonamente, reclame şi anunciurĭ, a se adresa la Administraţie: NOUA TYPOGRAPHIĂ NAŢIONALE, Strada Academieĭ No. 24.
Pentru Francia: la Société Havas, Laffite & C-nie 8 Place de la Bourse Paris.
Pentru Austria şi Germania, la D-nu Philipp Löb Wien, Eschenbachgasse 11.
Pentru Londra la D-nu Eugene Micoud 81 Fleet Street, E. C. — Pentru Hungaria la D-nu Moritz Weitz Buda-pest Servitenplatz No. 5.

Preciul Anunciurilor: linia mică pe pagina IV, 15 banĭ, reclame pe pagina III 1 leŭ, pe a II 2 leĭ, şi pe a I 3 leĭ.
Pentru rubrica inserţ. şi reclame, redacţia nu este responsabilă.
Epistolele nefrancate se refusă şi articolii nepublicaţĭ se ardŭ.

Girantŭ responsabilŭ. Dimitrie Christea

Mercurĭ, $^{3}/_{15}$ Maiŭ. — (1568). Alexandru, fiulŭ luĭ Mircea-Vodă, vine Domnŭ alŭ ţĕreĭ Românescĭ.

SCIRI TELEGRAPHICE

(Serviciulŭ diarelorŭ streine)

Londra, 12 Maiŭ. — *Times* declară că situaţiunea în generalŭ este favorabilă; elŭ regretă însĕ continuarea presinţiĭ forţelorŭ englese şi ruse în facia Constantinopoleluĭ, ceea-ce este unŭ necontenitŭ isvorŭ de pericole.

Varna, 12 Maiŭ. — Comandantulŭ forţelorŭ, Fuad-paşa, a primitŭ ordinulŭ de la comandantulŭ supremŭ din Stambul ca sĕ trimită unŭ parlamentarŭ în cuartierulŭ generalŭ al armateĭ rusesçtĭ din Dobrogea şi sĕ somedçe pe comandantulŭ rusescŭ sĕ evacuedçe imediatŭ posiţiunea de la Pravady şi sĕ retragă şi trupele rusesçtĭ dincolo de linia de demarcaţie. Indată după primirea acestuĭ ordinŭ, Fuad-paşa trimise pe colonelulŭ de statŭ-majorŭ Bedry-Bey la Oghlu-Bazardjic, pentru a cere evacuarea posiţiuniĭ de la Pravady.

Londra, 12 Maiŭ. — Se anunţă din New-Yorck că în America sosescŭ necontenitŭ mateloţĭ ruşĭ carĭ suntŭ lăsaţĭ la ambasada ruséscă din New-Yorck, spre a'ĭ fi acolo la disposiţiune la casŭ de unŭ resbelŭ.

(Neues Wiener Tagblatt.)

Petersburg, 12 Maiŭ. — *Journal de St. Petersbourg* declară, asemenea, că scirile despre propunerile luĭ Şuvaloff suntŭ de o natură curatŭ hypotetică, fiindŭ-că aceste propunerĭ sunt ţinute secretŭ de cabinetele în acţiune.

Berlin, 12 Maiŭ. — Cu ocasiunea treceriĭ pe aici a comiteluĭ de Şuvaloff, care a fostŭ primitŭ, afară de împĕratŭ, şi de marele-duce ereditarŭ şi a fostŭ presintatŭ mareluĭ-duce de Baden, *Norddeutsche Allgemeine Zeitung* scrie următórele: „Impresiunile personale, resultate din convorbirile cu ambasadorulŭ, nu potŭ de câtŭ sĕ întăréscă convingerea că intenţiunile cele pacefice ale bărbatuluĭ de Statŭ rusŭ suntŭ fórte onorabile şi sincere; cu tóte acestea, nu trebue sĕ vedemŭ într'ênsulŭ pe purtătorulŭ óre-cărorŭ propunerĭ englese, după cumŭ crede presa în generalŭ.

„Maĭ curêndŭ póte Şuvaloff sĕ aibă misiunea, pe basa cunoscinţelorŭ séle despre intenţiunile cabinetuluĭ din Londra, d'a face propunerĭ în Petersburg şi d'a cere informaţiunĭ, pentru care sĕ influinţedçe apoĭ în Londra. Cu acésta este în acordŭ şi repedea întórcere a comiteluĭ, căcĭ până peste o sĕptămênă Şuvaloff are de gândŭ sĕ trécă earăşĭ prin Berlin, reîntorcându-se la postulŭ sĕŭ.

Petersburg, 12 Maiŭ.—*Agenţia rusă* desminte în modŭ formalŭ scirile telegrafice despre începerea séŭ pregătirea retrageriĭ trupelorŭ rusesçtĭ din posiţiunile de prin prejurulŭ Constantinopoleluĭ, şi declară că guvernulŭ, orĭ câtŭ de multŭ arŭ dori rechemarea trupelorŭ, totuşĭ elŭ nu póte sĕ le retragă de câtŭ cândŭ turciĭ îşĭ vorŭ îndeplini obligaţiunile lorŭ în privinţa fortăreţelorŭ şi cândŭ flota englesă va părăsi asemenea loculŭ eĭ actualŭ de ancorare.

(Die Presse).

Paris, 12 Maiŭ. — Consimţimêntulŭ Rusieĭ, d'a depune întregulŭ tractatŭ înaintea Congresuluĭ, câştigă din dçi în dçi maĭ multă probabilitate, prin ceea ce s'arŭ începe şi fasa cea seriósă a păciĭ.

Londra, 12 Maiŭ. — Corespondentulŭ din Viena alŭ dçiaruluĭ *Daily Telegraph* anunţă că principele de Bismarck arŭ fi declaratŭ, faciă cu Şuvaloff, că pacea este trebuinciósă pentru Rusia şi că va face totulŭ spre a ajunge la o înţelegere. De aci resultă că Şuvaloff va trebui sĕ se reîntórcă la Londra cu consimţimêntulŭ Rusieĭ la propunerile englese, şi apoĭ va avea locŭ Congresulŭ la Berlin. — Consiliulŭ de miniştriĭ turcŭ a decisŭ sĕ somedçe pe ruşĭ d'a evacua imediatŭ San Stefano.

Cracovia, 12 Maiŭ.—O relaţiune, adresată din Varsovia către dçiarulŭ *Czas*, spune că după influinţa luĭ Aksakow a apărutŭ în Petersburg o fóie volantă prin care se îndémnă Tzarulŭ ca, după esemplulŭ împĕratuluĭ Wilhem, sĕ se proclame de Tzar alŭ tutulorŭ slavilorŭ. Se dçice că autorulŭ acesteĭ propunerĭ arŭ fi principele Mezzezersky.

In Varsovia aŭ fostŭ arestate până acumŭ 150 persóne, între care se află mulţĭ fiĭ de popĭ, din causa legăturiĭ lorŭ cu guvernulŭ secretŭ.

Berlin, 12 Maiŭ. — Pe timpulŭ şederiĭ séle aicĭ, care a fostŭ de cincĭ ore, comitele Şuvaloff a fostŭ primitŭ la 8 ore séra de împĕratulŭ într'o lungă audienţă. Este mare îndoială că elŭ se va maĭ reîntórce la postulŭ sĕŭ din Londra; se dçice că elŭ 'şĭ-arŭ fi luatŭ de acolo dçioa bună pentru totŭ-d'auna de la amiciĭ sĕĭ ceĭ maĭ intimĭ.

Paris, 12 Maiŭ. — Şi organulŭ filo-rusŭ, *la France*, confirmă sporirea insurecţiuniĭ în muntele Rhodope. Numĕrulŭ insurgenţilorŭ se urcă la 45,000 ómenĭ. Se înmulţeşte rĕspândirea de proclamaţiunĭ incendiatóre în Rusia.

Le Mémorial diplomatique anunţă că Rusia şi Germania negociază pentru reînnoirea conventiuniĭ din anulŭ 1863, care permite urmărirea reciprocă a bandelorŭ armate dincolo de frontariile ambelorŭ State.

Londra, 12 Maiŭ. — O a doua ediţiune a dçiaruluĭ *Times* publică următórea scire din Philadelphia: «Mulţime de ofiţerĭ ruşĭ de marină şi agenţĭ aŭ sositŭ dçilele acestea şi în cea maĭ mare parte directŭ din Petersburg în America.

Rusia are intenţiunea sĕ înarmeze în Statele-Unite o flotă care sĕ încrucişeze în Ocean, în casŭ cândŭ resbelulŭ va deveni inevitabilŭ. Pasagerii vasuluĭ «*Cimbria*» vorŭ echipa aceste vase. Cumpărărĭ de vase nu s'aŭ făcutŭ încă, ci se urméză numaĭ negociaţiunile. Ambasada rusésca are intenţiunea sĕ se strămute la New-Yorck, spre a putea fi pusă în locŭ maĭ favorabilŭ pentru transacţiunĭ comerciale la casŭ de unŭ resbelŭ.

(Neue freie Presse.)

Londra, 12 Maiŭ. — *Standard* află că ambasadorulŭ rusescŭ din Roma arŭ fi declaratŭ că vaporulŭ «*Cimbria*» a fostŭ angajatŭ ca sĕ transporte ofiţerĭ şi matelosĭ în America, de unde apoĭ vorŭ fi conduşĭ de alte vase la gura rîuluĭ Amur, fiind-că acestŭ drum este cu 21 de dçile maĭ scurtŭ de câtŭ acela prin Siberia. Acéstă mĕsură n'are altŭ-ceva de scopŭ de câtŭ o apĕrare maĭ bună a posesiunelorŭ Rusieĭ de la Amurul de josŭ.

Petersburg, 12 Maiŭ. — Comitele Şuvaloff soseşte astădçĭ aci. Şederea sa în capitala rusésca va fi pe câtŭ se póte de scurtă, fiindŭ-că se doreşte ca comitele Şuvaloff sĕ 'şĭ reserve timpŭ de şedere în Berlin la reîntórcerea sa, căcĭ elŭ a pusŭ unŭ termenŭ ficsŭ pentru revenirea sa la Londra.

După primirea decisiunilorŭ împĕratuluĭ, conducerea viitórelorŭ negociaţiunĭ chiarŭ de comitele Şuvaloff va fi de cea maĭ mare importanţă. Prin acésta cadŭ şi presupunerile că comitele Şuvaloff va lua loculŭ principeluĭ Gorciakoff şi că generalulŭ Woronzoff se va duce în loculŭ comiteluĭ la Londra.

Bucureştĭ, 12 Maiŭ. — Ruşiĭ se întărescŭ în Rasiuk, Otludşik şi Tosbur, care se află la eşirile celorŭ treĭ trecătorĭ ce ducŭ din muntele Rhodope în Macedonia, şi concentréză acolo detaşamente considerabile de trupe. — Corpulŭ de insurgenţĭ care se află la Stake şi care se compune în cea maĭ mare parte din insurgenţĭ grecĭ este comandat de unŭ popă grecŭ din valea Struma.

Constantinopole, 12 Maiŭ. — Laziĭ, în numĕr de 20 de miĭ, carĭ locuescŭ în Batum şi prin împrejurarile luĭ, voescŭ ca, după evacuarea acestuĭ oraşŭ, sĕ se retragă cu toţiĭ pe teritoriŭ turcescŭ şi pentru acésta li se acordă de Pórtă pămêntŭ spre vestŭ de Trapezunda. Se dçice că generalulŭ Totleben va face dçilele acestea o lungă călătorie de inspecţiune d'a lungulŭ cósteĭ măriĭ de Marmara, eventualŭ chiar şi a măriĭ Egee, spre a esamina întăririle făcute acolo de ruşĭ.

(Fremden-Blatt).

A se vedea ultime scirĭ pe pagina III

BUCURESCI, 3 MAIU

Acumŭ câte-va dçile dçiceamŭ că, de şi tóte puterile marĭ dorescŭ şi aştéptă cu nesaţiŭ pacea, totuşĭ nu e niciĭ una care sĕ nu se prepare de resbelŭ, sĕ nu se armedçe până în dinţĭ, pentru ca sĕ întâmpine cu succesŭ orĭ-ce eventualitate. Déca a fostŭ vre o dată unŭ timpŭ, continuamŭ, în care sĕ se aplice maĭ bine macsima *si vis pacem, para bellum*, apoĭ neapăratu a fostu celŭ de adçĭ, cândŭ fabricele de materialurĭ distrugĕtóre suntŭ într'o mişcare febrilă, cândŭ în tóte unghiurile Europeĭ se aude vorbindu-se de tunurĭ, mitraliĭ, torpile, cartuşe, gata de a fi puse în lucrare. In acéstă situaţiune, amŭ cerutŭ ca şi guvernulŭ nostru sĕ facă totŭ ce 'ĭ stă prin putinţă, sĕ ia disposiţiunĭ de apărare în contra orĭ cărorŭ veleităţĭ de a ni se trunchia teritoriulŭ, sĕ armedçe într'unŭ cuvêntŭ ţéra câtŭ s'arŭ putea maĭ bine.

Cu satisfacţiune amŭ constatatŭ că, încă de multŭ, cândŭ evenimentele aŭ începutŭ a se agrava, ministerulŭ nu a statŭ la îndoială ci a concentratŭ forţele de care dispuneamŭ, dotându-le cu muniţiunile trebuinciόse într'unŭ casŭ de rĕsbel. Voindŭ însĕ a întinde pe o scară maĭ mare puterea nóstră armată, neapăratŭ defensivă, guvernulŭ a cerutŭ cameriĭ unŭ creditŭ de 3 milióne francĭ pentru armare. In dçilele din urmă, camera s'a şi ocupatŭ de acéstă cestiune şi a primitŭ cu aplause cererea guvernuluĭ; maĭ multŭ încă, după propunerea d-luĭ Codrescu, Camera, încredçĕtóre cu dreptŭ cuvêntŭ în ministerŭ, 'ĭ-a datŭ patru milióne în locŭ de treĭ milióne cerute.

Ca românĭ, nu putemŭ sĕ nu aprobăm aceste mĕsurĭ de precauţiune, aceste disposiţiunĭ înţelepte de apărare naţională. Cândŭ tótă Europa este într'o ferbere continuă; cândŭ tóte statele armédçă cu grabă; cândŭ în fine dreptulŭ celuĭ maĭ tare a începutŭ a reapare la lumină în secolulŭ alŭ XIX dincolo de Prut, România nu póte sĕ stea nepăsătóre, nu póte sĕ adórmă pe speranţele unuĭ ajutorŭ picatŭ din cerŭ. Iniţiaţĭ în istoria isbândelorŭ părinţilorŭ noştri, carĭ îşĭ menţineaŭ intregimea teritoriuluĭ cu armele în mână, româniĭ de adçĭ nu potŭ sĕ nu 'şĭ prepare braţulŭ armatŭ ca sĕ respundçă la orĭ-ce eventualitate, sĕ respingă orĭ-ce atacŭ.

Ţéră mică, înconjurată de state puternice, România voieşte sĕ tráéscă în bună pace cu toţĭ, sĕ întăréscă legăturile de amiciă cu veciniĭ; ea n'a atacatŭ pe nimenĭ până n'a fostŭ atacată, şi nu va atinge drepturile nimenuĭ până când ale séle nu vorŭ fi vĕtămate; ea ţine însĕ ca sĕ rĕmâe întrégă şi de sine stătătóre, respingêndŭ orĭ-ce ingerinţă din afară, orĭ-ce veleitate de cucerirĭ din partea orĭ-cuĭ arŭ fi.

Din punctulŭ acesta de vedere, felicitămŭ Camera pentru creditulŭ acordatŭ, şi rugămŭ guvernulŭ sĕ usedçe câtŭ maĭ bine şi maĭ urgentŭ de elŭ.

— —

Adunarea deputaţilorŭ a votatŭ erĭ unŭ proectŭ de lege prin care se aprobă unŭ contractŭ încheiatŭ între Statŭ şi d. Alcaz, prin care se stipuléză ca postavurile necesarie armateĭ române pe timpŭ de şése anĭ sĕ se ia din fabrica d-luĭ Alcaz ce o are în Judeţul Neamţu.

Aceĭ carĭ sciŭ câte abusurĭ se făcea până acum cu furnitura armateĭ, şi maĭ cu sémă cu postavurile aduse din streinĕtate, nu potŭ de câtŭ sĕ aplaude acestŭ votŭ alŭ Camereĭ. Pe lângă că este o încuragiare a industrieĭ la noĭ în ţéră, unde aşa de negligiată, apoĭ este şi unŭ folosŭ mare pentru statŭ acestŭ contractŭ.

Nimenĭ n'a uĭtatŭ încă denunţările făcute în aceste colóne, şi constatate pe urmă de comitetulŭ pentru darea în judecata a fostilorŭ ministriĭ, ce specule s'a făcutŭ cu postavurile de către uniĭ din protegiaţiĭ d-luĭ generalŭ Florescu. Se contracta o calitate şi se preda alta, astfelŭ că la venirea actualuluĭ guvernŭ s'a găsitŭ postavurĭ pe care era destulŭ a se pune mâna ca sĕ se sfâşiă.

Acea ce a făcutŭ speculanţiĭ evreĭ, ca se jefuéscă statulŭ, vine se înlăture contractulŭ aprobatŭ de Cameră între d. Alcaz şi Statŭ. D. Alcaz este omŭ bogat şi onestŭ. Domnia sea nu a luatŭ nicĭ fabrica nicĭ contractulŭ pentru specule, ci pentru că are mândria, are pasiunea de a vedea întroducêndu-se fabricĭ în ţéra sea şi a asicura îmbrăcămintea armateĭ pe şése anĭ cu postavurĭ bune şi eftine.

Noĭ nu putemŭ de câtŭ se felicirămŭ atâtŭ pe d-nulŭ Alcaz, pentru ostenéla ce 'şĭ dă ca unŭ adevĕratŭ românŭ care sciă sĕ 'şĭ întrebuinţedçe timpulŭ şi averea, câtŭ şi pe Adunare că a înţeles importanţa introduceriĭ industrieĭ în acéstă ţéră, de care avem atâta trebuinţă.

Telegramele sosite adçĭ ne arată că creditul dĕ 60,000,000, aprobatŭ de delegaţiunile austro-ungare, se tratédçă acum în camerile din Pesta şi Viena de odată. După declaraţiunile făcute de miniştriĭ în ambele Camerĭ, se vede că Austro-Ungaria nu este decisă a merge cu Rusia ci cu Europa în cestiunea reguláriĭĭ Orientuluĭ, şi maĭ cu sémă, dupe cumŭ declară d. Titza în Camera ungară, cu puterile acelea carĭ urmărescŭ acelaşŭ scopŭ ca Austria, adică aducerea şi discutarea tratatuluĭ de la San Stefano întregŭ înaintea Congresuluĭ.

Călĕtoria comiteluĭ Şuvaloff este acum, ca şi maĭ nainte, subiectulŭ principalŭ alŭ dçileĭ. Speranţele tutulorŭ amicilorŭ de pace însoţescŭ pe ambasadorulŭ rusŭ la Curtea din St. James pe drumulŭ sĕŭ la St. Petersburg; cu tóte acestea vorŭ trebui sĕ trécă încă vre-o opt dçile, pînă ce vomŭ fi în stare sĕ vorbimŭ cu siguranţă despre resultatele dobândite de sforţările bărbatuluĭ de Statŭ rusŭ. Dçiarulŭ *die Presse*, din Viena, organŭ oficiosŭ, vorbindŭ şi elŭ despre acéstă călĕtoriă, dçice că „în ministerulŭ de esterne predomină convingerea că misiunea comiteluĭ Şuvaloff nu va fi fără resultatŭ. Comitele Andrassy a esprimatŭ în maĭ multe ocasiunĭ convingerea, că Englitera şi Rusia vorŭ ajunge la o înţelegere pacefică, şi susţinea acéstă convingere şi în acele timpurĭ cândŭ tótă lumea considera resbelulŭ anglo-rusŭ ca iminentŭ. Schimbarea care se vede acumŭ adevereşte prevederea comiteluĭ Andrassy; cu tóte acestea, este prematurŭ d'a considera chiarŭ de adçĭ crisa ca de totŭ vindecată. Pe aicĭ se cunóşte mersulŭ negociaţiunilorŭ anglo-ruse şi se scie că încă esistă diferinţe în unele puncte. Se pare însĕ atâtŭ de mare speranţa în influinţa comiteluĭ Şuvaloff, în câtŭ se consideră soluţiunea lor ca probabilă, maĭ cu sémă că celŭ maĭ greŭ punctŭ a fostŭ resolvat deja, adică Rusia a consimţitŭ sĕ depue înaintea Congresuluĭ întregulŭ tractatŭ de la San-Stefano.“

— —

Cu tóte aceste speranţe de pace care domnescŭ prin Viena, şi cu tótă convingerea comitelui Andrassy că comitele Şuvaloff va reuşi în misiunea sa, Austro-Ungaria îşĭ continuă însĕ pregătirile séle de resbelŭ. Eată ce se scrie în acéstă privinţă din Viena către *Pester Lloyd,* unŭ altŭ organŭ oficiosŭ:

«Sciţĭ deja că se pregăteşte o aşezare de trupe maĭ seriósă în Transilvania. Amănuntele asupra acestora nu aparţinŭ negreşitŭ publicităţiĭ, întru cîtŭ ele nu suntŭ de câtŭ în stare de pregătire; se póte spune numaĭ că s'aŭ luatŭ deja tóte mĕsurile pentru ca atâtŭ trecătórele Carpaţilorŭ, câtŭ şi uniculŭ oraşŭ întăritŭ maĭ multŭ de natură, sĕ fie bine apĕrate; că inspectorulŭ generalŭ alŭ artileriei, arhiducele Wilhelm, se află chiarŭ în acestŭ momentŭ acolo, se póte considera ca o legătură cu mĕsurile care s'aŭ luatŭ şi care maĭ trebuescŭ luate. Totŭ în acestŭ chipŭ se procedă şi la Bocche di Cattaro, unde s'aŭ luatŭ tóte mĕsurile pentru a se arăta că Austria are sĕ vorbéscă şi ea la casŭ de trebuinţă. Nu se scie nimicŭ până acum despre sgomotulŭ împrăştiatŭ, cumŭ că guvernulŭ arŭ fi închiriatŭ şése vapóre marĭ de Lloyd, ca sĕ se serve cu ele la transportarea de trupe.»

— —

Póte că şi următórea corespondinţă, adresată din Varşovia către fóia *Schlesische presse,* va fi înclinată lumea s'o ia ca o disposiţiune de pace care domneşte în Petersburg. Étă ce se scrie către citata fóie:

»Se anunţă din Petersburg că poliţia de acolo arŭ fi descoperitŭ o revoluţiune guvernamentală secretă fórte bine organisată, în ale căreĭ mâinĭ se află tóte firile conspiraţiuniĭ nihiliste împrăştiată în Rusia întrégă. Şi aicĭ, în Varsovia, aŭ fostŭ arestate ḑilele acestea mulţime de persóne esclusivamente de naţionalitate rusă, bănuite a fi în legătură cu guvernulŭ secretŭ din Petersburg şi a primi instrucţiunĭ de la dênsulŭ. Sĕptămâna trecută s'a adusŭ ca prisonierŭ aicĭ şi unŭ studentŭ de la Academia de comerciŭ din Pulaw; şi acesta este totŭ rusŭ. Prin districtele regatuluĭ polonŭ care se învecinéḑă cu Galiţia, circula sĕptămâna trecută printre primarĭ şi administraţiune o circulară a guvernoruluĭ din Varsovia, prin care li se recomanda sĕ aibă ochiĭ deschişĭ asupra agenţilor şi emisarilorŭ austriacĭ carĭ umblă printre populaţiunea de la ţéră spre a o aţâţa contra guvernuluĭ eĭ legalŭ şi la casŭ de a 'ĭ prinde şi de a 'ĭ aresta. Negreşitŭ că prin emisarĭ nu se înţelege acĭ, de câtŭ agenţiĭ trimişĭ acolo de multŭ activulŭ partitŭ polonŭ pentru o acţiune.«

— —

Se telegrafiază din Viena către *Pester Lloyd,* că lordulŭ Beaconsfield arŭ fi făcutŭ comiteluĭ Beust comunicărĭ despre ultima sa Conferinţă cu comitele Şuvaloff. Elŭ a însărcinatŭ pe comitele Şuvaloff sĕ declare la Petersburg că Englitera, în casŭ cândŭ se va stabili o nouĕ ordine a dreptuluĭ europénŭ, la cea-ce nu se va putea ajunge negreşitŭ fără o cooperare decisivă a Europeĭ, nu va ţine nicĭ de cumŭ sémă de forma ce va avea, numaĭ sĕ li se acorde în acéstă nouĕ ordine şi intereselorŭ englese loculŭ ce li se cuvine. Lordulŭ Beaconsfield a adăogatŭ totŭ de o détă, că sĕ se dea unŭ rĕspuns positivŭ déca sĕ admite acésta ca basă pentru viitórele negociaţiunĭ, căcĭ la cas contrariŭ Englitera va fi nevoită ca, împreună cu Europa, eventualŭ însĕ şi fără Europa, sĕ asicure celŭ puţinŭ acea-ce este privitorŭ la interesele englese şi care nu încalcă interesele européne. Elŭ are convingerea — cu aceste cuvinte a terminatŭ lordulŭ Beaconsfield comunicarea sa către comitele Beust — că, acea-ce a spusŭ comiteluĭ Şuvaloff, corespunde şi cu punctulŭ de vedere alŭ Austro-Ungarieĭ.

— —

Daily Telegraph publică următórea scire ce 'ĭ-o trimite corespondentulŭ sĕŭ din Pera, cu data de 6 curentŭ:

»In aceste câte-va ḑile din urmă s'a desvoltatŭ o mare energie în pregătirĭ, care aŭ de scopŭ paza capitaleĭ la casŭ de o isbucnire a ostilităţilorŭ între Englitera şi Rusia. Toţĭ prisonieriĭ militarĭ carĭ s'aŭ reîntorsŭ şi tóte trupele disponibile aŭ fostŭ trimise în posiţiunile întărite, care aŭ fostŭ făcute şi maĭ tarĭ de ingînerĭ, spre a putea opune o resistenţă maĭ lungă şi cu succesŭ, la casŭ cândŭ din nenorocire va fi trebuinţă de o asemenea. Posiţiunea care se află sub comanda luĭ Baker-paşa domină drumulŭ directŭ de la San Stefano şi este situată pe vârfulŭ uneĭ movile înalte. Acéstă posiţiune este considerată ca fórte lesne de luatŭ şi ca celŭ maĭ slabŭ punctŭ din linia turcéscă de apĕrare. Orĭ-cum arŭ fi însĕ, generalulŭ Baker se află acolo, şi va mări în curêndŭ capacitatea de apĕrare a acesteĭ posiţiunĭ.

Toastulŭ principeluĭ de Wales

Toastulŭ, pe care 'l-a ridicatŭ principele de Wales la banchetulŭ esposanţilorŭ englesĭ, şi despre care amŭ vorbit deja, ocupă încă lumea politică. Faptulŭ, că testulŭ acestuĭ discursŭ publicatŭ maĭ în urmă şi de *Times* se deosebeşte de acela datŭ de *Agenţia Havas* în pasagiulŭ relativŭ la Francia, escită maĭ cu deosebire bucuria ḑiarelorŭ germane roso-file. De aceea este bine sĕ dămŭ ambele versiunĭ, pentru ca sĕ le putemŭ compara. După *Agenţia Havas* principele de Wales a ḑisŭ:

„Discordiile, care aŭ domnitŭ altă-dată între acéstă ţéră şi Englitera, nu trebue sĕ se maĭ întórcă. Acumŭ 25 de anĭ s'aŭ unitŭ pentru prima óră ambele popóre; astă-ḑĭ, ele s'aŭ unitŭ pentru a doua óră şi pentru totŭ-d'a-una! Tótă inima mea este pentru Francia. D-vóstră toţĭ, carĭ mĕ ascultaţĭ, precumŭ şi toţĭ aceia carĭ mĕ cunoscŭ, sciŭ că cele maĭ intime dorinţe ale mele suntŭ pentru mărirea şi prosperitatea Franciei.»

Times, din contra, a publicatŭ următórea versiune, ca tecstŭ alŭ discursuluĭ:

»Suntŭ veselŭ, domniĭ meĭ, la ideia că astă-séră ne aflămŭ într'o ţéră şi într'unŭ oraşŭ, care aŭ primitŭ în totŭ-d'a-una cu cea maĭ mare ospitalitate pe englesĭ şi că aŭ trecutŭ şi s'aŭ uitatŭ timpurile acelea în care nu eramŭ aşa prietenĭ ca acumŭ. Gelosia, care era causa ureĭ, a încetatŭ acumŭ, suntŭ sigurŭ, pentru totŭ-d'a-una, şi suntŭ convinsŭ că *l'entente cordiale* (înţelegerea cordială), care esistă acumŭ între acéstă ţéră şi a nóstră, nu este din acelea care sĕ se schimbe.«

Ridicênd apoĭ toastul pentru d. Krantz, principele ḑise:

»Astă-ḑĭ putemŭ sĕ afirmămŭ maĭ dinainte, că Esposiţiunea din 1878 este unŭ mare succes; de aceea 'mĭ veţĭ permite sĕ ḑicŭ, şi încă întregeĭ Franciĭ, că prosperitatea acesteĭ ţĕrĭ şi aceea a Mareĭ-Britaniĭ, suntŭ egale interesate acĭ, şi că cordiala participare cu care amŭ venitŭ la d-vóstră la triumfulŭ industrieĭ şi alŭ arteĭ în acéstă luptă pacinică, este de cea maĭ mare importanţă atâtŭ pentru ambele nóstre naţiunĭ câtŭ şi pentru tótă lumea. Partea, ce ne-amŭ hotărîtŭ sĕ luămŭ la acéstă esposiţiune internaţională, este cea maĭ bună probă ce putemŭ da acestuĭ poporŭ de simpatia ce avemŭ pentru elŭ, căruia îĭ datorimŭ atâtŭ de multŭ, pe care 'lŭ iubescŭ din tótă inima, şi sperŭ că acéstă esposiţiune va rĕmânea printre tóte suvenirile unŭ semnŭ de muncă, de unire şi de pace.«

După cumŭ se vede, deosebirea nu este nicĭ de cumŭ atâtŭ de mare în câtŭ sĕ pótă justifica strigătele de bucurie ale preseĭ moscovite. Afară de acestea, nu trebue sĕ se ţie sémă de vorbe, acolo unde suntŭ fapte, şi este unŭ faptŭ positivŭ că nu numaĭ opiniunea publică din Englitera, ci şi aceea din Francia s'a ridicatŭ ca unŭ singurŭ omŭ contra pretenţiunilorŭ ruseştĭ, şi că interesele Englitereĭ şi ale Francieĭ mergŭ mână în mână numaĭ la esposiţiune ci şi în Orientŭ. Rĕspunsulŭ, pe care d. Waddington 'l-a datŭ sĕptămêna trecută la interpelarea d-luĭ Dréolle, şi aceea amintire despre acele tractate care pórtă subsemnătura Francieĭ, ceea ce este egală cu o recunóscere a punctuluĭ de vedere englesŭ, suntŭ o nouĕ probă despre acestea.

Safvet-paşa asupra criseĭ

Sub acestŭ titlu, *Allgemeine Zeitung* publică următórea corespondinţă ce i se trimite din San Stefano, cu data de 28 Aprilŭ:

„Ministrulŭ de esterne, Safvet-paşa, a avutŭ erĭ după améḑŭ aci o lungă conferinţă cu marele duce Nicolae. Scopulŭ acesteĭ întrevorbirĭ a fostŭ între altele, şi revenirea asupra cereriĭ pe care Pórta a repetat'o de atâta orĭ: predarea prisonierilorŭ turcĭ de resbelŭ, care a fostŭ necontenitŭ amânată de Rusia, numaĭ şi numaĭ spre a putea eserscita o presiune asupra Turcieĭ. Aflu că marele-duce arŭ fi promisŭ predarea imediată a acestorŭ prisonierĭ. Amŭ făcutŭ drumulŭ de la Constantinopole până aci în acelaşĭ vagonŭ cu ministrulŭ turcesc şi avuiŭ ocasiunea sĕ aflu câte-va lucrurĭ interesante. „In genere“ astŭ-felŭ vorbi Safvet-paşa, „lumea se întrébă: ce atitudine va lua Turcia la casŭ de unŭ resbelŭ anglo-rusŭ... Vomŭ rĕmânea neutri, strictŭ neutri! Amŭ fostŭ siliţĭ sĕ facemŭ resbelulŭ trecut, şi acum îlŭ vomŭ evita. Justa nóstră causă, n'a fostŭ ajutată de norocŭ, a trebuitŭ sĕ primimŭ nisce condiţiunĭ de pace aspre, amŭ subsemnatŭ acestŭ tractatŭ şi 'lŭ vomŭ respecta. Déca Austria şi Englitera îşĭ vĕdŭ încălcate prin tractatul de la San Stefano cele maĭ vitale interese ale lorŭ, apoĭ Turcia nu este vinovată despre acésta. Cu ambele State suntemŭ legaţĭ prin cele maĭ naturale legăturĭ de amicie şi totŭ astŭ-felŭ voim sĕ rĕmânemŭ. Cuvintele rostite de unŭ bărbatŭ de Statŭ englesŭ cunoscutŭ, că Turcia este o cestiune vitală pentru Englitera, şi că, déca n'ar fi o Turcie, arŭ trebui sĕ se creeze una, precum şi marile simpatiĭ de care ne bucurămŭ în Austria, îmĭ probéză încă o détă, că se pune unŭ preţŭ pe principiulŭ de menţinere a Turcieĭ. Resbelulŭ ne-a făcutŭ rănĭ îngrozitóre, şi avemŭ trebuinţă de cele maĭ seriόse sforţărĭ spre a le vindeca, spre a reclădi oraşele şi satele nóstre distruse şi a regula financele prăpădite. In orĭ-ce privinţă noĭ avemŭ trebuinţă de pace, şi o vomŭ păstra. Tótă lumea a pututŭ sĕ véḑă cu ce abnegaţiune şi órbă supunere amŭ suportat teribila nóstră nenorocire. Maĭ multe sute de miĭ de fugarĭ, carĭ veniră la Constantinopole, perduseră aprópe maĭ tótă averea lorŭ; eĭ aŭ suferitŭ, şi parte din eĭ suferă şi acum grósnica miserie, sdrobiţĭ de fóme şi de frigŭ, de bóle şi de perderea multora din aĭ lorŭ, şi cu tóte acestea nu s'a ivitŭ pînă astăḑĭ nicăirĭ nicĭ celŭ maĭ micŭ casŭ de escesŭ. De 150 de anĭ nu s'a ivitŭ în Constantinopole vre unŭ escesŭ contra chreştinilor. Acésta merită sĕ fie cunoscută în Europa, spre a distruge opiniunile ostile arĕtate prin multe ḑiare pe nedreptŭ în contra nóstră. Câte escese şi câte pasiunĭ ale ureĭ n'arŭ fi provocatŭ în alte ţĕrĭ o nenorocire atâtŭ de mare! Amŭ învinsŭ desperarea nóstră şi voimŭ sĕ lucrămŭ, sĕ intrămŭ pe calea progresuluĭ, spre a dobândi unŭ viitorŭ maĭ bunŭ. Turcia nu este perdută încă! Nu putem sĕ consimţimŭ la ocuparea localităţilorŭ Bayukdere, Gallipoli şi a altorŭ puncte de către trupele ruseştĭ, fiindŭ-că trebue sĕ menţinemŭ neutralitatea nóstră.„

„Safvet-paşa mĕ împuternici a usa în mod public de aceste cuvinte ale séle.“

D'ale ḑileĭ.

Unŭ comunicatŭ alŭ primaruluĭ capitaleĭ anunţă că Fontâna *Domniţa Maria* din calea Văcărescĭ s'a deschisŭ de la 1 Maĭ corent. O cură se póte face de la orele 6 dimineaţa până la 11.

Medicul fontâneĭ, d. Dr. Penescu, se află la fântână în tóte ḑilele de la 8 până la 9 ore dimineaţa şi e la disposiţia bolnavilorŭ carĭ vorŭ dori a 'lŭ consulta asupra întrebuinţăriĭ apelorŭ feruginóse.

Avisŭ suferinḑilorŭ.

*

Amŭ ruga pe onorabila primăriă sĕ facă a dispare infecţiunea ce se află în uliciόra ce dă din calea Mog.şóĭ de la Biserica Dómni din faţa Mareluĭ otelŭ de Bulevard. Este cu neputinţă sĕ trécă cineva pe acolo fără sĕ fie isbitŭ de o odóre nesuferită.

*

A patra broşură din *Museulŭ literarŭ,* redactatŭ de d. advocatŭ G. Chiru, a apărutŭ de sub presă, la 1 Maiŭ. Ea conţine următórele materiĭ interesante: *România, despre Economiă, Albu şi negru, Presentulŭ şi Viitorulŭ, Douĭ vecinĭ.*

Amintimŭ că acestŭ ḑiarŭ literarŭ apare o

Foiţa Telegrafuluĭ

VICTOR HUGO 15

HISTORIA UNEI CRIME

— Depunerea unuĭ martorŭ —

Tradusă de C. Calligari.

Antêia ḑi.

GUET-APENS

XV.

Mazas.

Trăsurile celulare, escortate până la Mazas de lăncerĭ, găsiaŭ la Mazas unŭ altŭ escadron de lăncierĭ pentru a le primi. Representanţiĭ se coboraŭ unulŭ câte unulŭ. Ofiţerulŭ care comanda pe lăncerĭ sta alăturĭ cu uşa şi 'ĭ privia trecândŭ cu o curiositate dobitocéscă.

Mazas care a înlocuitŭ *Forţa,* astăḑĭ dĕrîmată este o mare construcţiune roşiă, alăturĭ cu ambarcaderulŭ drumuluĭ de ferŭ de la Lyon, pe terenurile deşerte ale mahalaleĭ St. Antoine. De departe se pare de cărămidă, de aprópe se vedé că e făcută de piatră înecată în cimentŭ. Şése marĭ despărţirĭ cu 3 etagiurĭ, atingĕndu-se tóte la puntulŭ de plecare şi depărtându-se în raḑe împrejurulŭ uneĭ rotunde care este centrulŭ comunŭ, despărţite prin curţĭ carĭ se lărgescŭ cu câtŭ despărţirile se depărtéḑă, găurite în mulţime de ferestrue carĭ daŭ lumina în celule, inconjurate de ḑidurĭ înalte, şi presentând de departe forma unuĭ evĕntaliŭ, étă Mazas. De la rotunda care forméḑă centrulŭ se rădică unŭ felŭ de turnŭ care forméḑă coşulŭ de apelŭ. Etagiulŭ de josŭ este o sală rotundă care servă ca grefă. La primulŭ etagiŭ este altarulŭ, unde unŭ singurŭ popă face slujba pentru toţĭ, şi observatorulŭ, de unde unŭ singurŭ păḑitorŭ veghiaḑă asupra uşelorŭ tutorŭ galeriilorŭ. Fie-care despărţire ia numele de divisiune. Curţile suntŭ tăiate prin ḑidurĭ înalte în o mulţime de micĭ plimbărĭ oblunge.

Fie-care representantŭ, îndată ce se cobora din trăsură, era condusŭ în rondulŭ greffi. Acolo i se lua numele, şi i se da în schimbŭ un numĕrŭ. Fie unŭ legislatorŭ fie unŭ hoţŭ, practica era aceiaşi în acéstă carceră; lovitura de statŭ trecea peste nivelŭ. Indată ce representantulŭ era încarceratŭ şi numerotatŭ, 'lŭ făciaŭ sĕ „tréćă„. I se ḑicea: Suiţi-vĕ, séŭ: mergeţĭ, şi 'lŭ anunţaŭ la capătulŭ coridoruluĭ căruia era destinatŭ strigândŭ: — Cutare numĕrŭ! *Primiţĭ.* — Păḑitorulŭ coridoruluĭ rĕspundea: — *Trămiteţĭ.* Prisonierulŭ se suia singurŭ, mergea înaintea luĭ, şi ajungĕndŭ găsia pe păḑitorŭ în picióre lângă o uşă deschisă. Păḑitorulŭ ḑicea: — Este aci, D-le. Prisonierul intra, păḑitorulŭ închidea uşa, şi trecea la unŭ altulŭ.

Lovitura de statŭ avu pentru representanţiĭ prisoniărĭ procedărĭ fórte diverse, ceĭ cerĭ eraŭ menagiaţĭ, ómeniĭ drépteĭ fură puşĭ la Vincennes; ceĭ carĭ eraŭ urâţĭ, ómeniĭ stângeĭ, fură puşĭ la Mazas. Ceĭ de la Vincennes avură apartamentele d-luĭ de Montpensier, deschise dinadinsulŭ pentru eĭ, o masă escelintă şi comună, lumânărĭ, focŭ şi surîsurile şi genuflecţiunile guvernatoruluĭ, care era generalul Courtigis. Ceĭ de la Mazas, étă cumŭ fură trataţĭ.

O trăsură celulară i depuse în carcere. Trecură din o cutiă în alta. La Mazas, unŭ grefierŭ 'ĭ înregistră, 'ĭ mĕsură, 'ĭ privi cu dispreţŭ şi 'ĭ incarceră ca pe nisce intemniţaţĭ. Trecândŭ greffa, fie-care din eĭ era condusŭ prin o galeriá-balconŭ suspendată în întunericŭ sub o mare boltă umedă până la o uşă strâmtă care se deschidea repede. Ajunsŭ acolo, păḑitorulŭ 'ĭ împingea pe representanţĭ de umerĭ, şi uşa se închidea.

Representantulŭ astŭ-felŭ închisŭ se găsia în o cameră mică, lungă, strîmtă, întunecósă. Acésta este acea ce limba plină de precauţiunĭ pe care o vorbescŭ astă-ḑĭ legile, numesce o »Celulă». Miaḑă-ḑiua din Decembriŭ nu producea de câtŭ unŭ felŭ de jumĕtate lumină întunecósă. La o estremitate o uşă cu ferestrue, la cea-l'altă, lângă tavanŭ la o înălţime de 10 séŭ 12 palme, o ferestrue cu geamurĭ cu drugĭ Acestŭ geamŭ tulbură privirea, împedică de a vedea, déca cerulŭ este seninŭ séŭ nuorosŭ, de a distinge nuorulŭ séŭ raḑa, şi dă unŭ felŭ de indecisiune lumineĭ palide a erneĭ. Era maĭ puţinŭ de câtŭ o lumină slabă era o lumină tulbure. Inventatoriĭ acestuĭ geam cu dungĭ aŭ reuşitŭ a face ca cerulŭ sĕ se uite crucişĭ.

După câte-va minute, prisonierulŭ încêpea sĕ zăréscă obiectele în unŭ modŭ confusŭ, şi écă ce vedea: ḑidurĭ albite cu varŭ şi înverḑite icĭ şi colo prin emanaţiunĭ diverse, în unŭ colţŭ o gaură rotundă împodobită cu drugĭ de ferŭ şi exalândŭ o odóre infectă, în unŭ altŭ colţŭ o tăbliţă învêrtindu-se pe unŭ şurupŭ şi putândŭ servi de masă, nicĭ unŭ patŭ, unŭ scaunŭ de paie, sub picióre un patrat de cărămiḑĭ. Prima impresiune era umbra, a doua era frigulŭ.

Prisonierulŭ se vedea dérŭ acolo, singurŭ, îngheţatŭ, în acestŭ quasi-întunerecŭ, avêndŭ facultatea de a se plimba în acestŭ locuşorŭ ca unŭ lupŭ în colivia sea, séŭ de a sta josŭ pe unŭ scaunŭ ca unŭ idiotŭ la Bicetre.

In acéstă situaţiune, un vechiŭ republican de erĭ, devenitŭ membru alŭ majorităţiĭ şi la ocasiune chiarŭ bonapartistŭ, D-nu Emile Leroux, aruncatŭ la Mazas, din eróre fiindŭ luatŭ pentru vre unŭ altŭ Leroux, începu sĕ plângă de necaḑŭ. Treĭ, patru, cincĭ césurĭ trecură astŭ-felŭ. Cu tóte acestea, nu mâncaseră de diminéţă; uniĭ chiarŭ în emoţiunea lovitureĭ de Statŭ, nicĭ nu dejunaseră. Fómea sosia. Fi-vor uitaţĭ acolo? Nu. Unŭ clopotŭ alŭ carcereĭ sună, ferăstruia uşeĭ se deschidea, o mână îndată pe lună în broşurĭ de formatŭ micŭ, cu abonamentulŭ de 3 leĭ pe anŭ plătitŭ la redactorŭ în strada din spatele Bisericeĭ St. Gheorghe nuoŭ.

*

A seară s'a deschisŭ grădina *Union Suisse* aranjată cu totulŭ din nuoŭ, cu unŭ pavilionŭ care permite a se da representaţiunĭ şi în serile ploióse. D. Ionescu, cunoscutulŭ nostru artistŭ, este directorulŭ trupeĭ de ce are sĕ amuse publiculŭ ca şi altă dată.

Bucurescĭ, 2 Maiŭ 1878.

Domnule Redactorŭ şefŭ,

Amŭ cititŭ cu multă amărăciune în stimabilulŭ ḑiarŭ ce redactaţĭ cu data de astă-ḑĭ, cum se denaturéḑă, printr'o descriere cu totulŭ rĕŭ voitóre, unŭ accidentŭ, ce a avutŭ locŭ pe linia ferată Bucurescĭ-Giurgiu, în séra de 30 Aprilŭ cu trenulŭ No. 4 de călĕtorĭ. Vĕ ḑicŭ cu amărăciune 'lŭ-amŭ cititŭ fiindŭ-că, déca acésta s'arŭ fi întâmplatŭ pe o linie esploatată de *streinĭ* suntŭ sigurŭ că nicĭ n'arŭ fi fostŭ băgată în sémă, dérŭ fiindŭ-că se aflâ pe o linie unde suntŭ numaĭ *românĭ* epitetulŭ de *negligenţă* a fostŭ îndată întrebuinţatŭ. Espresiunĭ care în ţéra asta se aruncă în fiecare momentŭ, asupra totŭ ce este instituţiune românéscă séŭ administrată de românĭ, de aceia şi vedemŭ în tóte ḑilele că déca câte o instituţiune apare prin Bucurescĭ, ea trebue sĕ piară a doua ḑi, descuragiată din tóte părţile, blamată şi ómenii sĕĭ acusaţĭ şi încriminaţĭ, trataţĭ de incapabilĭ, de negligenţĭ, fiindŭ că din nenorocire, acésta póte are sĕ ne fie sórta pentru multŭ timpŭ.

Ca publiculŭ şi Domnia-vóstră, domnule redactore, sĕ judecaţĭ şi sĕ apreciaţĭ acele frumóse epitete adresate linieĭ Bucurescĭ-Giurgiu de nu ştiŭ ce *bunŭ românŭ*, vĕ arĕtŭ aci cum s'a petrecutŭ lucrurile.

Trenulŭ No. 4 de la 30, avêndŭ o greutate respectabilă, a plecatŭ la ora regulată din Giurgiu, a suitŭ rampa de la Frăteştĭ cu multă uşurinţă şi a ajunsŭ la Comana la ora regulată. Plecândŭ din Comana, între acéstă staţie şi Vidra, s'a produsŭ din plesnirea unorŭ ţevĭ, o scurgere de apă; mecaniculŭ însĕ 'şĭ-a continuatŭ drumulŭ, dérŭ cu câtŭ se apropia spre Bucurescĭ, ţevile curgândŭ maĭ tare, obţinerea de presiune devenea maĭ anevoiósă, şi astŭ-felŭ comptândŭ pe dibăcia luĭ (căcĭ era celŭ maĭ bunŭ mecanicŭ) a contravenitŭ regulamentuluĭ şi instrucţiunilorŭ ce are ca la asemenea casurĭ sĕ cérâ îndată o mână de ajutorŭ, care la unŭ drumŭ de ferŭ este totŭ d'auna gata, de şi nópte, pentru asemenea intâmplărĭ, şi astŭ-felŭ a trebuitŭ sĕ se oprescă în drumŭ spre a 'şĭ face presiune, de cum a făcutŭ o întârḑiere de *2 ore!!* Iată gravitatea cea mare, étă pentru ce se dă alarma îndată, étă pentru ce la o întrégă instituţiune, la unŭ întregŭ personalŭ i se aruncă cu uşurinţă epitete de *negligenţă, neesactitate* şi apelŭ la D. ministru de finance ce se afla în trenŭ.

Domnule Redactore, déca autorulŭ aceluĭ articolŭ ne dreptŭ arŭ avea cea maĭ mică idee de *delicateţa* aceluĭ colosŭ ce se face nestricabilŭ şi care se chiamă *locomotiva séŭ machina de aburŭ*, arŭ vedea că 'ĭ trebue forte puţinŭ şi imposibilŭ de a prevedea, pentru că ea se numaĭ producă efectulŭ acela fabulosŭ ce 'lŭ produce, şi atuncĭ de sigurŭ n'arŭ maĭ striga cu atâta uşurinţă *negligenţă, neesactitate.*

Déca denunţătorulŭ aceluĭ accidentŭ arŭ fi avutŭ fórte puţinŭ spiritŭ bine voitorŭ, de sigurŭ că arŭ fi ḑisŭ Direcţiĭ pedepsiţĭ pe mecanicŭ care v'a contravenitŭ ordinelorŭ reglementuluĭ şi instrucţiunilorŭ, ne cerĕndu-se maşina de ajutorŭ îndată ce a vĕḑutŭ că va produce întârḑiere trenuluĭ, lucru ce Direcţia a făcutŭ imediatŭ; atuncĭ de sigurŭ că Domnia sea n'arŭ fi aruncatŭ cu atâta uşurinţă unŭ blamŭ asupra întreguluĭ personalŭ şi administrativŭ, pentru greşala unuĭ singurŭ individŭ.

Acum, Domnule Redactore, rĕmâne la Domnia vóstră şi la publice sĕ judecaţĭ până la ce punctŭ epitete sunt fondate date de autorulŭ descrieriĭ aceluĭ neînsemnatŭ accidentele uneĭ întregĭ instituţiunĭ române cu personalulŭ sĕŭ; câtŭ pentru mine în numele tutulorŭ românilorŭ ce suntŭ pe acéstă linie îĭ mulţumescŭ, şi nicĭ nimenĭ nu se aştepta la o maĭ mare încuragiare pentru tóte ostenelile de câtŭ la asemenea insulte.

Al D-vóstre cu totulŭ devotatŭ, Director
Lupulescu

Diverse.

Turburărĭ la Barcelona. Ḑilele trecute amŭ vorbitŭ de punerea în grevă a consumatorilorŭ de gazŭ în Barcelona, din causa unuĭ impositŭ ce se decretase pe luminatŭ. *Imparcial* din Madrid ne spune că Sâmbăta din urmă acéstă grevă continua la Barcelona şi că toţĭ încetase de a maĭ întrebuinţa gazulŭ. Dimineaţa, poliţia procedase la urmărirĭ pentru împlinirea nouluĭ impositŭ. Câţĭ-va contribuabilĭ aŭ plătitŭ, dérŭ cele maĭ multe din stabilimente s'aŭ lăsatŭ a fi sequestrate. Se ḑicea că Marţĭ urmăririle trebuia sĕ reîncépă şi că comercianţiĭ eraŭ din ce în ce maĭ hotărîţĭ a 'şĭ închide stabilimentele şi a renunţa momentanŭ la comerţulŭ lorŭ, déca s'arŭ fi întrebuinţatŭ astŭ-felŭ de mĕsurĭ în contră-le.

*

Telegrafulŭ românŭ din Sibiŭ ne anunţă că, cu tóte mĕsurile luate de administraţie, pesta bovină se întinde în comuna Selimber din Transilvania. Autorităţile, voindŭ sĕ împedice propagarea bóleĭ, a opritŭ exportulŭ lapteluĭ de la Selimber la Sibiŭ.

Ultime Scirĭ.

SERVICIULŬ PRIVATŬ ALŬ „TELEGRAFULUĬ"

(Agenţia Havas)

[Serviciulŭ de erĭ, 8 ore séra].

Viena, 14 Maiŭ.— *Camera deputaţilorŭ.*—Principele Auersperg, preşedintele consiliuluĭ, rĕspunḑĕndŭ la o interpelare privitóre la pretinsa intrare a armateĭ austriace în Bosnia şi Herzegovina, a ḑisŭ: „Politica guvernuluĭ n'a încercat nicĭ o modificaţiune. Guvernul n'a considerat cestiunea Bosnieĭ şi a Herzegovineĭ din altŭ puntŭ de vedere de câtŭ din acela alŭ necesităţiĭ d'a stărui cu tótă energia putincióBă spre a obţine o soluţiune care sĕ ofere tóte garanţiele dorite contra reîntórceriĭ periodice a circonstanţelorŭ actuale precumŭ şi a desavantagielorŭ şi a neliniştelorŭ ce aŭ resultatŭ până acumŭ.

„Guvernulŭ nu are nicĭ de cumŭ intenţiunea de a sustrage acéstă cestiune de la aprecierea Congresuluĭ care este chematŭ, în cea dintêiŭ liniă, a regula pentru totŭ déuna starea de lucrurĭ în Orientŭ. Elŭ n'a aspiratŭ nicĭ de cum a aduce o soluţiune împreună numaĭ cu o singură putere. Noutăţile asupra cărora se fondéḑă interpelanţiĭ şi combinaţiunile ce eĭ deducŭ suntŭ maĭ ne-fundate.

(Serviciulŭ de aḑĭ, 9 ore diminéţă)

Constantinopole, 14. — Contractulŭ pentru avansulŭ de 700 miĭ livre a fostŭ sub-semnatŭ erĭ. Interesele suntŭ de 12 % şi comisionul de 2 %. Veniturile vameĭ, pe timpŭ dŭ 15 lunĭ, aŭ fostŭ afectate la garanţia acestuĭ avansŭ.

Pera, 14 Maiŭ. — A căḑutŭ proectulŭ relativŭ la evacuarea de o détă de către turcĭ a cetăţilorŭ şi la retragerea ruşilorŭ de la San Stefano. Prin cercurile turceştĭ se vorbeşte că acestŭ proiectŭ n'a fostŭ aprobatŭ la St. Petersburg.

Londra, 14 Maiŭ. — Discuţiunea asupra trimiteriĭ de trupe indiene va avea locŭ lunĭ, atâtŭ în Camera lorḑilorŭ câtŭ şi în Camera comunelorŭ. Generalulŭ Gordon a fostŭ numitŭ guvernorŭ şi comandantŭ-şefŭ la Malta.

Pesta, 1» Maiŭ. Camera a discutatŭ proiectulŭ privitorŭ la chipulŭ d'a acoperi creditulŭ de 60 milióne. Preşedintele Consiliuluĭ, d. Tisza refusă de a despica stipulaţiunile tractatuluĭ de la San Stefano pe care 'lŭ găseşte în contra-ḑicere cu interesele Austro-Ungarieĭ. Elŭ adaogă că acestŭ tractatŭ conţine stipulaţiunĭ care nu se împacă cu interesele monarchieĭ, atâtŭ relativŭ la partea de estŭ câtŭ şi relativŭ la partea de vestŭ a peninsuleĭ balcanice. Guvernulŭ n'a avutŭ nicĭ o détă intenţiunea ca, printr'o ocupaţiune de teritoriŭ la vestulŭ Balcanilorŭ, sub titlulŭ de compensaţiune, sĕ adère la ceea ce arŭ putea sĕ se facă la estulŭ Balcanilorŭ.

Guvernulŭ speră încă că va fi cu putinţă de a ajunge la o soluţiune prin congresŭ, şi e disposŭ déca acesta nu va reuşi, sĕ lucreḑe în înţelegere cu puterile carĭ urmărescŭ în soluţiunea cestiuneĭ orientuluĭ acelaşĭ scopŭ ca şi Austria. Ministrulŭ declară neadevĕratŭ sgomotulŭ că fugariĭ bosniacĭ arŭ fi escortaţĭ pĕnă în patria lorŭ de trupe austriace. Ministrulŭ afacerilorŭ streine a negociatŭ în acéstă privinţă cu Turcia; elŭ va lua disposiţiunĭ în înţelegere cu Turcia déca va fi cu putinţă. In totŭ casul el nu face nimic de natură a provoca o oposiţie din partea altorŭ puterĭ europene. Guvernulŭ e informatŭ de mişcările trupelorŭ ruse carĭ se facŭ în România; dérŭ nu crede că aceste mişcărĭ suntŭ ostile Austrieĭ. Cu tóte astea, este trebuinciosŭ d'a asigura fruntariele monarchieĭ în contra orĭ căreĭ surprinderĭ.

Creditulŭ cerutŭ va fi întrebuinţatŭ în luarea de disposiţiunĭ la fruntariele monarhieĭ de sudŭ, sud estŭ şi la Nord şi pentru a mări eventualŭ trupele pe unŭ puntŭ séŭ altulŭ. Jumătatea credituluĭ va fi întrebuinţată pentru momentŭ. D. Tisza termină invitândŭ Camera sĕ voteḑe creditulŭ.

Maĭ multe pasage ale discursuluĭ d-luĭ Tisza aŭ fostŭ aplaudate. Discuţiunea a fostŭ amânată.

Aceste telegrame fiind publicate în ediţia de a séră, le reproducemŭ aḑĭ pentru cititoriĭ de la améḑă.

(Serviciulŭ de erĭ, 4 ore după améḑă)

Viena, 14 Maiŭ.—Comisiunea bugetară a 'nceputŭ deliberarea asupra realisăreĭ credituluĭ de 60 milióne. Ministrulŭ de finance a declaratŭ că póte sĕ vie unŭ momentŭ cândŭ acţiunea sĕ devie neapărată de şi comitele Andrassy 'şĭ-a datŭ tóte silinţele spre a obţine întrunirea Congresuluĭ. Ministrulŭ a adăogat că el crede încă acéstă întrunire probabilă: „Guvernulŭ, a ḑisŭ elŭ, are intenţiunea sĕ convóce delegaţiunile pe dată ce Camera va vota creditulŭ. Comtele Andrassy persistă în aprecierea ce a espusŭ asupra tractatuluĭ de la San Stefano, dérŭ face totulŭ spre a evita o conflagraţiune.

Comisiunea a amânatŭ discutarea proiectuluĭ până cândŭ guvernulŭ va fi datŭ delegaţiunilorŭ lămurirĭ asupra întrebuinţăriĭ ce voeşte sĕ facă cu acestŭ creditŭ.

Londra, 14 Maiŭ. — „*Times*" ḑice: comtele Şuvaloff este în posiţiune de a esplica împĕratuluĭ Rusieĭ, într'unŭ modŭ definitivŭ, pe ce base este posibilŭ sĕ se obţină o soluţiune satisfăcătóre. Obiecţiunea esenţială contra tractatuluĭ de la San Stefano este că acestŭ tractatŭ dă Rusieĭ o preponderanţă absolută asupra celorŭ-alte puterĭ, carĭ suntŭ în relaţiunĭ cu Turcia, şi pe care noua creaţiune a Bulgarieĭ, combinată cu cesiunile de teritoriŭ făcute în Asia, arŭ reduce-o în realitate la starea de vasală. Contra acestuĭ dublu pericolŭ Anglia cere drept satisfacţiune ca Rusia sĕ facă concesiunĭ care se neutraliseḑe acestŭ resultatŭ într'unŭ modŭ decisivŭ şi că aceste concesiunĭ sĕ nu ascundă vre-o dorinţă de a introduce unŭ altŭ proiectŭ sub pretestŭ de a ameliora buna stare a creştinilorŭ din Orientŭ. In orĭ-ce casŭ, Bulgaria trebue sĕ fie multŭ micşorată, şi în fine cestiunea va depinde de modificarea séŭ ne-modificarea frontierelorŭ Armenieĭ.

Londra, 14 Maiŭ. — Lord Russel 'şĭ dă ultima respiraţiune.

Morning Advertiser anunţă că s'a datŭ ordinŭ primuluĭ corpŭ de armată sĕ fie gata de îmbarcare pentru 28 ale curenteĭ.

Standard anunţă că Francia a plătitŭ Suedieĭ 60 milióne de dolarĭ (?) pentru cesiunea insuleĭ St. Bartelemy.

Daily News ḑice că desbaterile în privinţa moţiuneĭ lorduluĭ Hartington, relativă la intrebuinţarea trupelorŭ indiene în Europa, vorŭ avea locŭ la 20 Maiŭ.

Se scrie din Viena către *Daily-News*: «O grupă de bancherĭ din Berlin aŭ făcut Rusieĭ unŭ avansŭ preliminarŭ de 50 milióne ruble.»

Adunarea Deputaţilorŭ.

In şedinţa de erĭ, Marţĭ 2 Maiŭ, votulŭ în cestiunea pensiuneĭ Caliopi Ghica a fostŭ nulŭ şi s'a respinsŭ cestiunea prealabilă pusă erĭ de d. Giani în afacerea contractuluĭ d-luĭ Alcaz pentru aprovisionarea armateĭ cu postavŭ din fabrica d-séle.

Se ia în desbatere apoĭ luarea în consideraţiă a legeĭ în cestiune la orele $3^1/_2$.

ADMINISTRAŢIUNEA

«Amiculuĭ Literatureĭ»

D-niĭ A. Lustgarten din Botoşanĭ şi S. Roşiann din Pascanĭ, corespondenţiĭ fascicuIelorŭ «*Dramele Parisuluĭ*» sunt rugaţĭ a achita comptulŭ pentru foile ce li s'aŭ trimisŭ spre desfacere, până la finele lunei luĭ Martie.

Administraţiunea.

DIN CAUSA DE PLECARE
Vênḑare imediată
Şi
AVANTAGIOASA

Desfacere de o instalaţiune completă din cele maĭ elegante precumŭ: Mobile, de Paris, pentru maĭ multe odăĭ, bronḑurĭ, tablourĭ, objecte de artă, serviciurĭ de masă, hamurĭ pentru 1 séŭ 2 caĭ, caretă, etc., etc.

A se adresa 138, strada Mogoşóeĭ peste drumŭ de ministerulŭ Financelorŭ, etagiulŭ de josŭ, alŭ caselorŭ Nicolescu, în tóte ḑilele de la 1 până la 6 ore dupĕ amiaḑĭ.

Doctorulŭ Racovicénu, s'a mutat str. Negustorĭ Nr. 10. Consultaţiunĭ de la orele 4 până la 6 p. m.

A eşitŭ de subt tiparŭ:

Treĭ şireţĭ şi duoĭ Gheboşĭ
séŭ
Intâmplarea cu Draciĭ în móra părăsită
de
Toma Vartic

Se află de vênḑare, pe preţŭ de 1 leŭ nuoŭ a tóte librăriile din ţéră.

---

tindea prisonieruluĭ o strachină de staniŭ şi o bucată de pâne.

Prisonierulŭ luă cu aviditate pânea şi strachina.

Pânea era négră şi cleiósă, strachina conţinea unŭ felŭ de apă grósă, caldă şi roşiatică. Nimicŭ nu se póte compara cu mirosulŭ acesteĭ „supe." Câtŭ despre pâne, nu mirosia de câtŭ a muceḑială.

Orĭ care arŭ fi fostŭ fómea, în primulŭ momentŭ, ceĭ maĭ mulţĭ din prisonierĭ aruncară pânea josŭ şi goliră strachina vĕrsând'o pe gaura barelorŭ de ferŭ.

Cu tóte acestea, stomaculŭ cerea, ceasurile treceaŭ, eĭ adunaŭ pânea şi o mâncaŭ. Unŭ prisoniérŭ chiarŭ ridică strachina şi o şterse cu pânea sea pe care apoĭ o mâncă. Maĭ târḑiŭ acestŭ prisonierŭ, unŭ representantŭ liberatŭ, dérŭ exilatŭ, îmĭ nara acésta şi 'mĭ spunea: *Stomaculŭ flămêndŭ n'are nasŭ.*

Dérŭ tăcere absolută, singurătate complectă. Cu tóte acestea, dupĕ câte-va ceasurĭ, D-nu Emile Leroux — elŭ a naratŭ lucrulŭ D-luĭ de Versigny — auḑi prin ḑidŭ la drépta sea unŭ felŭ de lovitură strânsă, intermitentă, şi la intervale neregulate. Ascultă; maĭ în acelaşŭ momentŭ, din partea stângă, o lovitură analogă rĕspunse. D-nu Emile Leroux veselŭ — ce veselie a auḑi unŭ sgomotŭ óre care! — se gândi la colegiĭ sĕĭ prisonierĭ ca dênsulŭ, şi începu sĕ strige cu unŭ glasŭ rĕsunătorŭ: — Ah! Ah! sunteţĭ dérŭ aci voĭ! nu isprăvise frasa sea şi uşa celuleĭ se deschise cu unŭ felŭ de scârţăire de ţîţâne şi de ḑăvóre; unŭ omŭ — păḑitorulŭ — apăru furiosŭ şi 'ĭ ḑise:

— Tăceţĭ!

Representantulŭ poporuluĭ, camŭ uimitŭ, dori o explicaţiune.

Tăceţĭ, reluă păḑitorul, séŭ vĕ f... la întuneric!

Acestŭ temnicerŭ vorbise prisonieruluĭ, întocmaĭ dupe cumŭ lovitura de statŭ vorbise naţiuneĭ.

D-nu Emile Leroux, cu obiceiurile séle încăpăţânate de „parlamentarismŭ", încercă cu tóte acestea sĕ insiste.

— Ce felŭ! ḑise elŭ, nu potŭ respunde semnalelorŭ ce îmĭ facŭ doĭ din colegiĭ meĭ!

— Doĭ din colegiĭ d-vóstră! reluă temnicerulŭ, suntŭ doĭ hoţĭ.

Şi închise uşa râḑândŭ cu hohote.

În adevĕrŭ, d-nu Emile Leroux se găsea nu crucéficatŭ, dérŭ înḑovoritŭ între doĭ hoţĭ.

Carcerea Mazas este aşea de ingeniosŭ făcută că celŭ maĭ micŭ cuvêntŭ se aud din o celulă în alta. Prin urmare, cu tótă celula, nu există isolare. De acea acea rigurósă tăcere impusă de logica perfectă şi neînduplecabilă a reglementuluĭ. Ce facŭ hoţiĭ? Aŭ imaginatŭ unŭ felŭ de lovitură telegrafică, şi reglementulŭ nu póte nimicŭ. D-nu Emile Leroux întrerupse unŭ dialogŭ începutŭ.

— Lăsaţĭ-ne „*jaspiner bigorne*" 'ĭ strigă vecinulŭ sĕŭ hoţŭ, care, pentru acéstă esclamaţiune, fu pusŭ la întunericŭ.

Acésta era situaţia representanţilorŭ la Mazas. Fiindŭ închişĭ nu avéŭ nicĭ o carte, nicĭ o fóie de chârtie, nicĭ unŭ condeiŭ, nicĭ chiarŭ în césu de plimbare în liveḑĭ.

Şi hoţiĭ, o vĕḑurămŭ, mergŭ la Mazas.

Déră acelora carĭ cunoscŭ o meseriă li se permite lucrulŭ, celorŭ carĭ sciŭ se citéscă, li se daŭ cărţĭ, celorŭ carĭ sciŭ sĕ scrie, li se dă o călimară şi hârtiă, tutulorŭ li se lasă unŭ césŭ de plimbare cerutŭ de higienă şi autorisatŭ de reglementŭ.

Representanţilorŭ, nimicŭ. Isolarea, claustraţiunea, mutismulŭ, întunericulŭ, frigulŭ, „quantitatea de urâtŭ care înebunesce", cumŭ a ḑis Linguet vorbindŭ de Bastillia.

A sta josŭ, cu piciórele şi braţele încrucişate, pe unŭ scaunŭ tótă ḑiua! acésta era situaţiunea! Dérŭ patulŭ? Putéŭ sĕ se culce!

Nu.

Nu era patŭ.

La 8 ceasurĭ séra, păḑitorulŭ intra în celulă, atingia şi schimba din locŭ unŭ ce care era înfăşuratŭ pe o scândură lângă tavanŭ. Acestŭ unŭ ce era unŭ leagănŭ.

Leagănulŭ fixatŭ, agăţatŭ şi întinsŭ, păḑitorulŭ poftea prisonieruluĭ séră bună.

Pe leagănŭ era o învelitóre de lână, câte o dată o saltea de donĕ degete grósă. Prisonierulŭ, înfăşuratŭ în acéstă învelitóre, încercă sĕ sĕ dórmă şi nu putea de câtŭ sĕ tremure de frigŭ.

Dérŭ, a doua ḑi, putea elŭ óre sĕ stea culcatŭ pe leagănulŭ sĕŭ?

De locŭ.

La 7 ceasurĭ de diminéţă, păḑitorulŭ venia, dă bună ḑiua representantuluĭ, îlŭ sculă, şi înfăşură leagănulŭ la loculŭ sĕŭ lângă tavanŭ.

Şi, în acestŭ casŭ, trebuia sĕ reia leagănulŭ fără voe, sĕ'lŭ pună la locŭ şi sĕ se culce din nuoŭ?

Prea bine. La întunericŭ.

Astŭ-felŭ era. Leagănulŭ nóptea, scaunulŭ ḑiua.

Se fimŭ însă dreptĭ. Uniĭ avură paturĭ, între alţiĭ D-niĭ Thiers şi Roger (du Nord). D-nu Grévy nu avu.

Mazas este o carcere-progresŭ; de sigurŭ Mazas e de preferatŭ plumburilorŭ Veneţiane şi închisoreĭ de sub apă de la Chatêlet. Philantropia doctrinariă a râdicatŭ Mazas. Cu tóte acestea, o vedemŭ, Mazas lasă de doritŭ. Sĕ o ḑicemŭ, dintr'un punt de vedere încelularea momentană a legislatorilorŭ la Mazas nu ne displace. Póte că în lovitura de Statŭ a fostŭ amestecatŭ unŭ actŭ de bună educaţiune. Mâncaţĭ bucătăria vóstră, nu e rĕŭ ca ceĭ carĭ facŭ carcerile sĕ le guste puţinŭ.

(Va urma).

CARBUNI de PIATRA

DIN

MINELE din VALEA TISSOVITZA

A D-lor LYALL & C-omp.

ORSOVA

Acestĭ cărbunĭ după cercările făcute, este constatatŭ ca ceĭ maĭ bunĭ ce până acumŭ s'a introdus în țéră pentru orĭ-ce mașine de abur, fie fixe saŭ locomobile, cumŭ și pentru trebuința caseĭ și sunt neîntrecuțĭ chiar de ceĭ maĭ bunĭ cărbunĭ din Englitera, ne avêndŭ nicĭ celŭ maĭ micŭ mirosŭ séŭ năbușală, și dândŭ o economie de 5% în comparație cu costulŭ lemnelor.

Cărbuni se potŭ preda la tóte schelele Dunăreĭ în cantitățĭ de 100 tone în susŭ, precum și la tóte gările Drumuluĭ de fierŭ, în unulŭ séŭ maĭ multe vagóne, a 10 tone fie-care.

Iar în Bucurescĭ și Crajova în cantitățĭ maĭ micĭ.

Pentru deslușirĭ și prețurĭ a se adresa:

în Bucurescĭ la JOSEPH LEE,
23. Strada Germană, 23.
în Crajova la LYALL & Comp. (Depôt)
Strada Cogălniceanu.
și la Biuroulŭ principalŭ alŭ Proprietaruluĭ
LYALL & C-omp.
ORSOVA

30—12

FABRICA ZACHARINA ROMANA

DE LA

KITILA

Pentru satisfacerea cererilor și înlesnirna publiculuĭ, fabrica 'șĭ-a făcut un depositŭ de producțiunile sale, la D-nu Theodor Eftimiu, Str. Sóreluĭ No. 1, (Covacĭ).

15—2—12

MASINE DE CUSUT

de orĭ-ce sistemŭ pentru familie și meseriașĭ

Cel maĭ mare depositŭ în România la

D-niĭ BRÜDER KEPICH

GALATZ, Strada Brașovenilor No. 42 și 44.
CRAIOVA, Strada Lipscanilorŭ No. 32.

Mașinele pentru familie cu cele maĭ nuoĭ invențiunĭ, originalŭ Howe, Wheeler & Wilson (la silencieuse) Singer, Saxonia, Expres, de lucrat cu mâna séŭ cu piciórele prețulŭ de la fr. 60—185.

Avemŭ și mașine pentru familie cu cutiile și mesele lorŭ extra-elegante.

Mașine pentru cismarĭ saŭ croitorĭ de sistemulŭ Americanŭ séŭ de Lipsca cu prețulŭ de la francĭ 170—566.

Mașine pentru curerarĭ fórte tare construite, care cóse piele séŭ orĭ-ce ștofe de la o grosime de 1 ½ până la 3 centimetre cu sfóră smolită de 3 până la 20 file sucite cu prețu de fr. 600—1000.

Mare depositŭ de ace pentru mașine de cusut ibrișim de tóte culorile, ață, unt de lemn pentru mașine și tóte necesarile pentru complectare séŭ de compensațiune la mașine de cusutŭ de orĭ-ce sistemŭ.

Aparat de făcut brodărie séŭ ornamente cu file de janile, cu fire de lână, de mătase séŭ de firŭ. Aparatulŭ acesta póte se fie anexatŭ fără dificultate la mașinele Howe, Singer, Wheeler & Wilson prețul fr. 25.

Vêndarea se face și platibile în câsturĭ lunare.
Garanția pentru cea maĭ bună calitate.
nvĕțăture gratis.
Mașinele vechĭ se primesc în schimbŭ.
Carte de învĕțătură pentru mașinele de cusutŭ în tóte limbele europene.
Prețurĭ curente ilustrate gratisŭ după cerere.

COMANDELE PRIMESTE:

LA BUCURESCI D-niĭ Bruder Kepich Strada Covaci No. 13.
LA BRAILA D-niĭ Rosenthal & Kapelovits pielarŭ Strada Bucurescĭ vis-a-vis de la pharmacia de Dnu Kaufmess.
LA BUZEU D-niĭ Nathan Koffler & Comp.
LA ISMAIL SI BOLGRAD D-nu M. Fildermann; magasinŭ de piele.
LA TECUCI D-nu Ioan Săvescu

Ultimele Invențiunĭ

Pentru croitorĭ și cismarĭ, Mașine de făcutŭ gaure pentru nasturĭ, póte să fie și întrebuințate pentru cusuture simple. Prețulŭ francĭ 550.

Pentru blanarie, mașine de cusut blănarie, cu o acuratețĕ maĭ frumósă de cât cu mâna. Prețu fr. 750.

Admis la exposiția internațională
Bruxelles 1875

ANUNCIU

Medalià de argintŭ
Paris 1876

GUDRONU-BARBERON

Pharmacistŭ alŭ scóleĭ superióre din Paris

MEMBRU AL SOCIETĂȚI DE EMULATIUNE PENTRU SCIINȚELE MEDICALE și FARMACEUTICE

Estrasŭ Balsamicŭ Aromaticŭ

Concentratŭ și Titratŭ

Acéstă preparațiune conține tóte principiele balsamice, aromatice și resinóse ale Gudronuluĭ de Norvegia. — Ea nu turbură nicĭ vinulŭ nicĭ apa și n'are nicĭ unulŭ din inconvenientele ale licórelorŭ preparate esclusivŭ, cu soda, potasă séŭ amoniaculŭ și respinse de medici nostri ceĭ maĭ distinșĭ.

Ea represintă cu esactitate Apă de Gudronŭ, din codex adusă la unŭ gradŭ de concentrațiune pe care nimenea nu l'a obținutŭ până acuma.

Apă de Gudronŭ este de sicur bĕutura cea maĭ recomandabilă în tóte fluxurele mucóse si mucoso-purulente. Maĭ cu sémă în acelea ale Tracheobroșiteĭ. — Se póte chiarŭ ḑice în tóte Phlegmasiele chronice ale membranelorŭ mucóse, ulcerative séŭ nu.

Apă de Gudronŭ este cu folosŭ întrebuințată de câte orĭ afecțiunea necesită usulŭ terebenthineĭ. — In catarele pulmonare nu irită membranele mucóse ca terebentină in perioda inflamatoriă. — In catarele bășiceĭ și în blenorea, pare a reuși totŭ atâtŭ câtŭ și copahulŭ, — Presența creosoteĭ ș'a aciduluĭ oxi-phenitĭcŭ facŭ gudronulu maĭ anti-septicŭ ca terebenthinele.

Suntŭ douĕ sute de anĭ, Lemeri, alŭ Academieĭ de Sciințe, doctore în medicină, recomanda usulŭ Gudronuluĭ pentru a deterge rănile de rea natură, a le purifica ș'a le usca. Unŭ secolŭ maĭ în urmă, Baumé ne face cunoscutŭ că mediciĭ timpuluĭ seŭ aŭ recunoscutŭ Gudronuluĭ proprietățĭ seriόse, d'o eficacitate sicură în bólele pelĭĭ. Principiele séle balsamice 'lŭ făceaŭ a fi prescrisŭ în urma gonoreelorŭ ca tonicŭ și anti-scorbuticŭ.

Profesori Trousseau, Pidoux, Bouchardat, Soubeirau, aŭ obținutŭ cu ajutorulŭ Gudronuluĭ preciόse resultate și eĭ 'lŭ ordonaŭ în bólele peptuluĭ, catarulŭ pulmonarŭ, bronșitele chronice, dyspepsiele, cahexia scorbutică, blennoragiele, bólele mucóselorŭ bășicĭ și uretruluĭ, sporiasisulŭ, mâncărimile pelĭĭ, eruptiunile puri-virulente, pulpo-pruriginóse și squamóse; eĭ 'lŭ consiliă și în injectiunĭ, în scurgerile de orĭ-ce natură.

Gudronulŭ este recomandatŭ ca preservativŭ în tóte bólele *epidemice;* usulŭ seŭ este indispensabile în timpĭ de *choleră*, variolă și frigurile perniciόse.

Gudronulŭ Barberon indréptă apa și o opresce d'a se corumpe; el permite a se prepara instantaneŭ o escelintă Apă de Gudronŭ, limpede, agreabile la gustŭ si dotată de tóte proprietățile pe carĭ mediciĭ suntŭ în dreptŭ a le aștepta de la bunulŭ Gudronŭ de Norvegia.

Prețulŭ 3 fr. flaconulŭ, de vêndare la Pharmacia D-luĭ Gheorghe Constantin Popp, din Ploescĭ.

10—2p.s—2

STABILIMENT THERMAL

VICHY

France departement de l'Adier)
PROPIETATEA STATULUI FRANCES
Administrațiunea: *Paris*, 22 boul. Montmartre

SESONU BĂILOR

La Stabilementulŭ de la Vichy, una din cele maĭ renumite băĭ din Europa, se găsesce Băĭ și Dușe de totŭ felulŭ pentru curalisirea maladiilor de stomacŭ, de pântece, de bășica uduluĭ, de piatră, Siphilis, reumatism, piatră urinară, etc. In tóte ḑilele, de la 15 Maiŭ până la 15 Septembre; Theatru și Concertŭ la Casinŭ. Musică în Parcŭ. Cabinetŭ de lectură. Salonŭ reservatŭ dómnelorŭ. Salonŭ de jocŭ, de conversațiune și de billardŭ.

Tóte drumurile de ferŭ mergŭ până la Vichy.

De vêndare la Noua Typographie Națională, Strada Academieĭ No. 24, hârtie stricată (maculatură) cu prețul de 1 franc ocaua,

---

ANUNCIU IMPORTANT

Amŭ onóre a supune la cunoscința Inalteĭ nobilimĭ, Onor. comersanțĭ, publicŭ și servitorĭ, că amŭ deschisŭ:

51. Strada Styrbeĭ Vodă, 51.

Unŭ Biuroŭ de Informatiunĭ și Comisionagiŭ

sub firma

I. C. Gaál la „Mercur"

Se primescŭ în acéstă ramură, comande și din provincie, pentru procurarea a totŭ felulŭ de serviciurĭ ambelorŭ sexe, afacerĭ de spedițiunĭ, redactarea a totŭ felulŭ de petițiunĭ, contracte, scrisorĭ particolare, translațiunĭ s. c. l. în limba Română, Francesă, Germană și Ungară.

Se garantéză discrețiune severă și preciurĭ moderate.

Intrebărĭ din Provincie pentru afacerĭ ușóre de executatŭ, se respundŭ imediatŭ când scrisorile vor fi francate și conțiind 2 francĭ în mărcĭ postale.

I. C. Gaál
Biurou de Informațiunĭ la „Mercur"
Strat dà Styrbeĭ Vodă No. 51.

10—7

FARMACIA LA „VULTURUL DE AUR"

S'a mutatŭ la St. Gheorghe

Calea Mogoșói Otelŭ „Petersburg"

în fața ministeruluĭ financelor

Acéstă farmacie, deja bine cunoscută onor. public alŭ capitaleĭ, speră că în noulŭ eĭ localŭ se va bucura totŭ de aceașĭ încredere bine voitóre ca și maĭ 'nainte.

10—4 *Josif Thois*

Anunciŭ

3000 kilograme sămânță de muștarŭ suntŭ de vêndare. Informațiunĭ pot avea de la Pharmacia D-luĭ Popp din Ploescĭ.

10—2.p.s—2

Decorată cu medalia de aurŭ de I-a clasă pentru arte și industriă.

SUTE DE MII DE OAMENI

datoréḑă singurul lor pĕr, singuruluĭ și celuĭ maĭ sigur remediŭ pentru

CRESCEREA PERULUI

Nimicŭ nu este maĭ bunŭ pentru conservarea și accelerata crescere decât

Pomada de Reseda-Kraeusel

Recunoscută și vestită în tóte părțile lumiĭ, esaminată de autoritățile medicale, curonată cu cele maĭ strălucitóre și cele maĭ eficace succese patentată de

Majestatea Sa C. C. Apostolică Imperat JOSIF I de Austria, Regele Ungarieĭ s. c. l.

cu privilegiŭ din 18 Noembrie 1865, No. 1892 pentru tóte statele C. C. Austro-Ungare.

Schutz
Marke

Intrebuințarea regulată a acesteĭ pomade produce chiarŭ la locurile cele maĭ chiele ale capuluĭ o abondență crescere de pĕrŭ, perĭ roșiĭ și cenușiĭ pĕrŭ bunŭ care întăresce pelea pĕruluĭ într'o manieră miraculósă, depărtéḑă în puține ḑile fie-care formare de mătrĕță, opresce îndată căderea pĕruluĭ și 'ĭ dă o strălucire naturală și *o formă untulósă,* preservându'lŭ de albire până la bĕtrânețea cea maĭ înaintată.

Prin prea plăcutulŭ sĕŭ mirosŭ și eticheta sea magnifică este dênsa o împodobire pentru cea maĭ elegantă masă de toaletă.

Prețul unuĭ borcan cu instrunție (în 7 limbĭ) 4 fr., debitanțiĭ vor primi presente considerabile.

Fabrica și Depoul central d'espedițiune en gros și detail la

CARL POLT

Parfumeuer și profesorŭ de maĭ multe privilegie în Viena.

Josefstadt Piaristengasse No. 14.

Către care sunt a se adresa tóte comandele. Comande pentru străinătate se vorŭ efectua numaĭ comptant.

Depoul central: în Bucurescĭ, numaĭ la D-niĭ Josef Kuhnel la Malakoff Palatul Dacia și Iónŭ Niculescu comerciantŭ, Strada Lipscanĭ No. 6—7. In Galațĭ, la Marino Curtovich Pharmacia St. Gheorghe și Vasile Curtovich Pharmacia Domnéscă. In Ploescĭ, la G. G. Popp, pharmacia la Esculap. In Iașĭ la Gustav Schüller, pharmacist.

50—2p.s.—14

Bucurescĭ. — No. 24. Noua Typographie Națională, [illegible] Rădulescu, Strada Academieĭ No. 24. — Bucurescĭ.

Vinerĭ, 5 Maiŭ 1878. In Bucurescĭ şi dictricte 10 banĭ numĕrulŭ Anulŭ VIII No. 1816.

TELEGRAPHULU

Preţul abonamentuluĭ: pe an 24 l. pe 6 lunĭ 12 l. pe 3 lunĭ 7 leĭ; în districte pe an 30 l. pe 6 lunĭ 15 l. pe 3 lunĭ 8 l.
Orĭ ce abonamentŭ neînsoţitŭ de valóre se refusă.
Abonamentele se face numaĭ de la 1 şi 15 fie-căreĭ lunĭ.

Redactorŭ-şefŭ, Ion C. Fundescu.

Pentru abonamente, reclame şi anunciurĭ, a se adresa la Administraţie: NOUA TYPOGRAPHIĂ NAŢIONALE, Strada Academieĭ No. 24.
Pentru Francia: *la Société Havas, Laffite & C-nie* 8 Place de la Bourse Paris. | Pentru Austria şi Germania, la D-nu *Philipp Löb* Wien, Eschenbachgasse 11.
Pentru Londra la D-nu *Eugene Micoud* 81 Fleet Street, E. C. — Pentru Hungaria la D-nu *Moritz Weitz* Buda-pest Servitenplatz No. 5.

Preciul Anunciurilor: linia mică pe pagina IV, 15 banĭ, reclame pe pagina III 1 leŭ, pe a II 2 leĭ, şi pe a I 3 leĭ.
Pentru rubrica inserţ. şi reclame, redacţia nu este responsabilă.
Epistolele nefrancate se refusă şi articolil nepublicaţĭ se ardŭ.

Girantŭ responsabilŭ. *Dimitrie Christea*

Joui, 4/16 Maiŭ. — (1785). Michail Şuţu Vodă se goneşte din ţéră.

SCIRI TELEGRAPHICE

(Serviciulŭ diarelorŭ streine)

Agram, 13 Maiŭ. — Duoĭ-spre-dece fugarĭ bosniaci, internaţĭ erĭ la Diacovar, aŭ fostŭ găsiţĭ înarmaţĭ cu pusci de sistemŭ nuoŭ. Unulŭ din eĭ, care nu voia sĕ se lase a fi arestatŭ, a fostŭ împuşcatŭ de gendarmerie.

Berlin, 13 Maiŭ. — Se anunţă, din Petersburg, că guvernul russescŭ nu va ceda cu niciĭ unŭ preţŭ în douĕ puncte, în acela care este privitorŭ la lăsarea fortereţeĭ Batum la Turcia şi în acela care este relativŭ la reducerea Bulgarieĭ în sensulŭ dorinţiĭ anglo-grece. Şi tocmaĭ aceste douĕ puncte jócă rolulŭ celŭ maĭ importantŭ în cercerile englese.

Pera, 13 Maiŭ. — Cestiunea evacuăriĭ ia unŭ caracter seriosŭ. Generalulŭ Totleben a primitŭ din nuoŭ ordinulŭ din Petersburg sĕ céră de la Pórtă imediata evacuare a Şumleĭ, Varneĭ şi Batumuluĭ. Se dice însĕ că Pórta este decisă sĕ nu satisfacă acéstă cerere maĭ nainte de terminarea negociaţiunilorŭ anglo-ruse. Şi fiindŭ-că Rusia nu voeşte sĕ maĭ acorde niciĭ unŭ rĕstimpŭ, suntŭ de temutŭ ciocnirĭ seriόse.

Pera, 13 Maiŭ. — Ceĭ de prin cercurile guvernamentale de aicĭ suntŭ atâtŭ de mulţumiţĭ cu atitudinea cea energică a comandantuluĭ fortereţeĭ Şumla, Fazli-paşa, în câtŭ, dupĕ propunerea ghaziuluĭ Muktar-paşa, i s'a acordatŭ demnitatea de muşirŭ, adică de mareşalŭ. Cu decretulŭ, însoţitŭ de o scrisóre autografă a Sultanuluĭ, a fostŭ însărcinatŭ sĕ'lŭ ducă adjutantulŭ imperialŭ Izzet-paşa, unŭ nepotŭ alŭ vice-regeluĭ din Egyptŭ. Şi locotenentulŭ englesŭ de geniŭ, Chermsive, s'a dusŭ cu acelaşĭ vaporŭ la Şumla; elŭ este purtătorulŭ uneĭ scrisorĭ a d-luĭ Layard către Fazli paşa.

Varna, 13 Maiŭ. — Comunicaţiunile cu Şumla se facŭ totŭ prin strîmtórea de stâncĭ de la Kubuşa, fiindŭ că ruşiĭ carĭ suntŭ tăbărîţĭ în Pravady, nu lasă sĕ trécă pe aci niciĭ unŭ transportŭ destinatŭ armateĭ. Se anunţă aci din Şumla: Fazli-paşa, care 'şi-a grămăditŭ în Şumla tóte forţele, evaluate celŭ puţinŭ la 36000 ómenĭ, începu acumŭ patru dile, a doua di dupĕ ocuparea Pravadyĭ de ruşĭ, sĕ îndreptede o parte din trupele séle spre vestŭ şi spre sudŭ şi se ocupe şi cu trupe turceştĭ, în mare parte cavalerie şi cerchesĭ, liniile de demarcaţie care eraŭ ocupate pînă acum numaĭ de ruşĭ.

Intre acestea, tótă brigada Redşib a fostŭ îndreptată spre Eski-Stambul.

Staţiunile drumurilorŭ de ferŭ Ichticlar-Şeitanşik şi Şumla-Road, precum şi importantulŭ oraşŭ Ieni-Bazar, situatŭ în Nordulŭ Şumleĭ, aŭ priimitŭ garnisone maĭ tarĭ de la 1 pînă la 3 batalióne împreună cu numĕrulŭ trébuinciosŭ de cavalerie, artilerie şi ne-regulaţĭ.

Bucureştĭ, 13 Maiŭ. — Insurgenţiĭ aŭ acordatŭ ruşilorŭ unŭ armistiţiŭ de cincĭ dile, care va începe mâine, şi aprovisionarea Phillpopoleĭ pe drumurile ocupate de eĭ.

(Neues Wiener Tagblatt.)

Constantinopole, 13 Maiŭ. — Ruşiĭ îşĭ menţinŭ posiţiunea lor de la San Ştefano; nu este adevĕratŭ că eĭ se retragŭ spre Adrianopole; numaĭ provisiunile de muniţiunĭ şi de ale mâncăriĭ, care suntŭ pentru un anŭ, aŭ fost transportate la Adrianopole, unde aŭ fostŭ strămutate şi depositele. Generalulŭ Totleben stărueşte din nuoŭ asupra evacuăriĭ Batumuluĭ.

Aden, 13 Maiŭ. — La medinlŭ nopţiĭ aŭ sositŭ aci maĭ multe vase de transportŭ cu trupe indiene.

(Die Presse).

Paris, 13 Maiŭ. — Scirile din Orientŭ daŭ puţine speranţe pentru pace.

Mac-Mahon şi Grant aŭ visitatŭ erĭ Esposiţiunea.

Londra, 13 Maiŭ. — Este inventată scirea despre o întrevorbire a comiteluĭ Beust cu lordul Beauconsfield. — Trupele indiene totŭ vor desbarca în Egyptŭ.

(Neue freie Presse.)

Petersburg, 13 Maiŭ. — *Agenţia rusă* constată că este imposibilŭ sĕ se cunóscă propunerile alŭ cărorŭ purtătorŭ este comitele Şuvaloff şi care nu suntŭ cunoscute de câtŭ de elŭ şi de cabinetulŭ britanicŭ. Cu tóte acestea *Agenţia* dice, că aceste propunerĭ nu potŭ sĕ se raporte de câtŭ numaĭ la douĕ soluţiunĭ, care potŭ sĕ fie suportate actualmente de cestiune: séŭ îmbucătăţirea şi împărţirea Turcieĭ, séŭ o combinaţiune care sĕ asicure atâtŭ esistenţa Turcieĭ câtŭ şi independinţa completă a populaţiunilorŭ creştine de administraţiunea turcéscă, de şi acele populaţiunĭ vorŭ fi tributare Turcieĭ.

Agenţia rusă susţine că acéstă din urmă soluţiune este chiarŭ pentru Turcia cea maĭ avantagiosă, şi singura înţeléptă, moderată şi actualmente practică, şi dă sĕ se înţelégă că, spre a face acéstă operă completă şi seriósă, Congresulŭ europénŭ trebue sĕ însărcineze pe Austria cu administraţiunea Bosnieĭ, unde este imposibile unŭ guvernŭ independinte din causa begilorŭ celorŭ tulburătorĭ.

Tocmaĭ pentru-că Englitera, ca şi Rusia, nu voeşte o înbucătăţire a Turcieĭ, este de doritŭ şi posibilă o înţelegere cu Englitera.

Constantinopole, 13 Maiŭ. — Insĕrcinatulŭ cu afacerile ruseştĭ de aci, d. Nelidoff, va pleca la 27 şi se va duce, prin Odesa, la nisce băĭ din vestulŭ Europeĭ. Din Thesalia şi Epirŭ, fiind-că insurecţiunea a fostŭ deja năbuşită în aceste provinciĭ, vorŭ fi rechemaţĭ 15,000 ómenĭ de trupe regulate şi vorŭ fi trimise la Creta spre restabilirea ordineĭ.

(Fremden-Blatt).

A se vedea ultime scirĭ pe pagina III

BUCURESCI, 4 MAIU

Gazetta de Augsburg publică o adresă a maĭ multorŭ bulgarĭ, şedĕtorĭ în România, către imperatorele Alexandru alŭ Rusieĭ, prin care îlŭ rógă a ţinea ocupată acéstă ţéră atâtŭ câtŭ va ţinea şi Bulgaria, pentru ca se fie sicură viaţa şi averea bulgarilorŭ stătătorĭ aicĭ.

Fóia germană publică tecstulŭ adreseĭ fără subsemnăturĭ, numaĭ cu formula obicĭnuită „urmédă iscăliturile;" adaogă însĕ că, între sub-semnaţĭ, se află şi profesorĭ din scólele române.

Noĭ audisemŭ de o asemenea adresă, însĕ nu ne venea sĕ credemŭ în esistenţa eĭ, căcĭ unŭ asemenea faptŭ, nu numaĭ din partea bulgarilorŭ d'aicĭ dérŭ chiarŭ din partea acelora de peste Dunăre, arŭ fi maĭ multŭ de câtŭ o ingratitudine, arŭ fi o crimă.

Nu ne-a venitŭ a crede, căcĭ nu ne putémŭ închipui ca unŭ [illegible]orŭ, pentru a căruĭ liberare şi indipendinţă a luptatŭ România şi a sacrificatŭ averea sea şi sângele fiilorŭ sĕĭ, este capabilŭ se céră pentru bine-făcătorulŭ sĕŭ o asemenea imfamă lovire.

Nu ne-a venitŭ a crede, căcĭ numaĭ bulgariĭ nu aŭ dreptŭ a se îngriji de sicuranţa lorŭ în acéstă ţéră, de óre ce totŭ déuna aŭ fostŭ în cea maĭ deplină sicuranţă. Décă a fostŭ cine-va sĕ se îngrijéscă de averea şi de viaţa sea, a fost de multe orĭ romanul, căcĭ sunt atâtea fapte comise de bulgarĭ în România carĭ nu pledédă nicĭ de cumŭ în favorulŭ lorŭ. Nimenĭ n'a uitatŭ câte jafurĭ şi câte omorurĭ s'aŭ comisŭ de bulgarĭ, între carĭ unele recente, cumŭ a fostŭ jefuirea diligenţeĭ lângă Turnu-Măgurele şi omorârea conductoruluĭ şi a călăraşuluĭ. Chiarŭ acela care scrie aceste rândurĭ a fostŭ espusŭ sĕ fie omorâtŭ de nisce bulgarĭ lângă Verbitza, déca calulŭ nu scia se fugă bine, într'o escursiune ce fácea şi în care rĕtăcise drumulŭ.

Nu ne-a venit a crede, căcĭ o asemenea faptă arŭ fi lovitura cea maĭ mare ce 'şĭ daŭ chiarŭ bulgariĭ lorŭ înşile.

Cu tóte acestea, guvernulŭ trebue sĕ cerceteze décă cum-va s'arŭ fi găsitŭ niscarŭ-va smintiţĭ carĭ sĕ fi comisŭ acestŭ faptŭ. Scimŭ că eraŭ bulgarĭ în acéstă ţéră carĭ scriaŭ desŭ împĕratuluĭ tutulorŭ Rusiilorŭ jelbĭ şi adrese. Póte că aceia sĕ 'şĭ fi reînceputŭ obiceiulŭ de altă détă, şi atuncĭ nu se póte acusa o naţiune pentru câţĭ-va rătăciţĭ.

Asemenea d. ministru de instrucţiune publică trebue se cercetede déca într'adevĕrŭ, esistândŭ acea adresă, este subscrisă de profesorĭ din scólele române şi carĭ suntŭ aceĭ profesorĭ spre aĭ cunósce părinţiĭ copiilorŭ pe carĭ îĭ instruescŭ, spre a'ĭ cunósce naţiunea română şi a sci pentru cine plătesce lefurĭ din sudórea sea.

— —

Acusaţiunile cele maĭ grave carĭ s'aŭ făcutŭ guvernuluĭ actualŭ de către partidulŭ conservatorŭ în oposiţie suntŭ cele privitóre la politica din afară.

Nu a rĕmasŭ calomniă care sĕ nu fi fostŭ aruncată asupra ministruluĭ nostru de esterne şi a întreguluĭ cabinetŭ; nu a lipsitŭ ocasiune pentru ca patrioţiĭ de la diarele reacţionare, călăudite de patimĭ, sĕ nu strige pe tóte tonurile că guvernulŭ este *incapabilŭ* şi trădătorŭ, că elŭ a compromisŭ interesele ţĕreĭ, c'a înlăturatŭ simpatiele Europeĭ, că n'a pututŭ în fine s'atragă sprijinulŭ nicĭ unuia din guvernele puterilorŭ marĭ. Fără a lua în consideraţiune gradulŭ de stimă la care a fostŭ ridicată ţéra prin bravura fiilorŭ sĕĭ şi prin politica energică şi românéscă a guvernuluĭ, fără a ţine contŭ de triumfurile morale ce amŭ repurtatŭ nu numaĭ în facia cabinetelorŭ străine ci a întregiĭ prese streine care daŭ dreptate pretenţiunilorŭ Românieĭ, legitimaŭ politica sea şi admiraŭ li-

---

Foiţa Telegrafuluĭ

VICTOR HUGO 16

HISTORIA UNEI CRIME

— Depunerea unuĭ martorŭ —

Tradusă de C. Calligari.

Antêia di.

GUET-APENS

XVI.

Incidentulŭ de pe Bulevardulŭ S-t. Martin.

Cândŭ ajunserămŭ, Charamaule şi eŭ, la No. 70 al stradeĭ Blanche, care este muntósă şi deşértă, unŭ omŭ îmbrăcatŭ cu unŭ felŭ de uniformă de sub-ofiţerŭ de marină, se plimba de a lungulŭ înaintea porţeĭ. Portarulŭ, care ne recunoscu, ne observă acésta. — Aşĭ! dise Charamaule, umblândŭ astŭ-felŭ şi aşa îmbrăcatŭ! de sicurŭ nu pare a fi unŭ spionŭ!

— Dragă colegŭ, 'ĭ diseiŭ, Bedeau a constatatŭ că poliţia este dobitócă.

Ne suirămŭ. Salonulŭ şi o mică anticameră care 'lŭ precedă eraŭ pline de representanţĭ cu carĭ eraŭ amestecate multe persóne străine Adunăreĭ. Câţĭ-va vechĭ membri aĭ Constituanteĭ eraŭ acolo, între alţiĭ Bastide, şi maĭ mulţĭ jurnaliştĭ democraţĭ. *Le National* era representatŭ prin Alexandre Rey şi Leopold Duras, *la Révolution*, prin Xavier Durrieu, Vasbenter şi Watripon, *l'Avénement du peuple*, prin H. Coste, naĭ toţĭ ceĭ-l-alţĭ redactorĭ de *l'Avenement* eraŭ în carcere. Aprópe 60 membri aĭ stângeĭ eraŭ acolo, şi între alţiĭ Edgar Quinet, Schoelcher, Madier de Mantjau, Carnot, Noël Parfait, Pierre Lefranc, Bancel, de Flote, Bruckner, Chaix, Cassal, Esquiros, Durand-Savoyat: Yvan, Carlos Forel, Etchegoyen, Labrousse, Barthélémy (Eure-et-Loir), Huguenin, Aubry (du Nord), Malardier, Victor Chauffour, Belin, Renaud, Bac, Versigny, Sain, Joigneaux, Brives, Guilgot, Peletier, Doutre, Gindrier, Arnaud (de l'Ariege), Raymond (de l'Isere), Brilier, Maigne, Sartin, Raynaud, Leon Vidal, Lafon, Lamarque, Bourzat, generalulŭ Rey.

Toţĭ eraŭ în picióre. Vorbiaŭ fără ordine. Léopold Duras narase înpresurarea cafeneleĭ Bonvalet. Jules Favre, şi Baudin, stândŭ la o măsuţă între douĕ ferestre, scriaŭ. Baudin avea unŭ exemplarŭ alŭ Constituţiuneĭ deschisŭ înaintea luĭ, şi copia articoluluĭ 68.

Cândŭ intrarămŭ, tăcerea se restabili, şi ne întrebară: — Eĭ bine, ce este noŭ?

Charamaule nară cea-ce se petrecuse pe bulevardul du Temple, şi consiliĭ ce'mĭ dedese. Fu aprobatŭ.

Se întrebaŭ din tóte părţile: — Ce este de făcutŭ? Luaiŭ cuvêntulŭ.

— Sĕ mergem la faptŭ şi la scopŭ, diseiŭ. Ludovic Bonaparte câştigă terenŭ şi noĭ perdemŭ, séŭ maĭ bine disŭ, are încă totŭ, şi noĭ nu avemŭ nimicŭ. A trebuitŭ sĕ ne separămŭ, Charamaule şi cu mine, de colonelul Forestier. Nu crede că va reuşi. Ludovic Bonaparte face totŭ ce póte pentru a ne annula. Trebue sĕ eşimŭ din întunericŭ. Trebue sĕ fimŭ simţiţĭ acolo. Trebue se aţâţămŭ cu încetulŭ incendiulŭ a căreia scânteiă amŭ vĕdut'o pe bulevardulŭ du Temple. Trebue sĕ facemŭ o proclamaţiune, sĕ o imprimămŭ prin orĭ-cine, şi se o alipimŭ orĭ cumŭ arŭ fi, déca trebue! şi numaĭ de câtŭ. Ceva scurtŭ, repede şi energic. Nu frase. Dece rîndurĭ, unŭ apelŭ la arme! Suntemŭ legea, şi suntŭ dile cândŭ legea trebue se arunce strigătul de resbel. Legea punênd afară din ea pe trădătorŭ, e unŭ ce mare şi teribilŭ. Sĕ o facemŭ.

Fuseiŭ întreruptŭ: — Da, aşa e, o proclamaţiune!

— Dictaţĭ! Dictaţĭ!

— Dictaţĭ, îmĭ dise Baudin, scriŭ.

Dictaiŭ:

«Poporuluĭ.

«Ludovic-Napoleon Bonaparte este un trădător.

«A violatŭ Constituţiunea.

«S'a nelegiuitŭ.

«Este afară din legĭ....

'Mĭ strigară din tóte părţile:

— Aşa e! Punerea afară din legĭ! Continuaţĭ.

Incepuiŭ sĕ dictedŭ, Baudin scria:

«Representanţiĭ republicanĭ aducŭ aminte poporuluĭ şi armateĭ articolulŭ 68....»

Mĕ întrerupseră: — Citiţĭ'lŭ întregŭ.

— Nu, diseiŭ, arŭ fi prea lungŭ. Trebue ceva care sĕ pótă fi afiptŭ pe o cartă, lipitŭ cu bulinŭ şi cititŭ într'unŭ minutŭ. Voiŭ cita art. 110; e scurtŭ şi conţine apelulŭ la arme. Reluaĭ:

«Representanţiĭ republicanĭ readucŭ aminte poporuluĭ şi armateĭ articolulŭ 68, şi articolulŭ 110 conceputŭ astŭ-felŭ:

«Adunarea constituantă încredinţédă presenta «Constituţiune şi drepturile ce consacră padeĭ «şi patriotismuluĭ tutulorŭ Francesilorŭ.»

«Poporulŭ de aci înainte şi pentru totŭ d'«auna în posesiunea sufragiuluĭ universalŭ, şi «care n'are trebuinţă de nicĭ unŭ principe pen«tru a 'lŭ da, va sci sĕ pedepséscă pe rebelŭ.

«Poporulŭ sĕ 'şĭ facă datoria. Representanţiĭ «republicanĭ vorŭ merge în capulŭ sĕŭ.

«Trăiască Republica! La Arme!»

Aplaudară.

— Sĕ ne ocupămŭ de a găsi imediatŭ o tipografiă, dise Schoelcher, şi proclamaţiunea sĕ fie afiptă imediatŭ.

— Inaintea nopţeĭ, dilele suntŭ scurte, adaogă Joigneaux.

— Indată, îndată, maĭ multe copiĭ! strigaŭ.

Baudin, tăcutŭ şi vioĭ, făcuse o a doua copie a proclamaţiuneĭ.

Unŭ tânĕrŭ, redactorŭ alŭ unuĭ jurnalŭ republicanŭ din provinciă, eşi din mulţime, şi declară că, déca i se dă imĕdiatŭ o copie, proclamaţiunea înainte de douĕ ceasurĭ va fi afiptă în tóte colţurile de didŭ ale Parisuluĭ.

Îlŭ întrebaĭ:

— Cumŭ vĕ numiţĭ?

Înĭ rĕspunse:

— Milliére.

Milliére; astŭ-felŭ astŭ nume 'şĭ făcu apariţiunea în dilele întunecóse ale historieĭ nóstre. Vĕdŭ încă pe acestŭ tânărŭ palidŭ, cu ochiulŭ pătrundătorŭ şi întunecatŭ, cu profilulŭ dulce şi sinistru. Asasinatulŭ şi Panthéonulŭ îlŭ aşteptaŭ; prea obscurŭ pentru a intra în templu, destulŭ de meritosŭ pentru a muri pe pragulŭ sĕŭ.

beralismulŭ guvernuluĭ chiarŭ în midĭlloculŭ celorŭ maĭ grave evenimente, oposiția singură era nemulțumită, și ridica totŭ felulŭ de acusațiunĭ unele maĭ ne patriotice și rĕutăciόse de câtŭ altele. Faptele aŭ desmințitŭ totŭ d'auna calomniele și aŭ dejucatŭ planurile ascunse ale acelorŭ carĭ, sub masca patriotismuluĭ, batjocoreaŭ cele maĭ elementare principiĭ de românismŭ și onestitate politică.

Cititoriĭ noștriĭ aŭ putută sĕ citéscă în numĕrulŭ de erĭ alŭ acestuĭ diarŭ unŭ estrasŭ din corespondința diplomatică privitόre la România și comunicată parlamentuluĭ englesŭ. Dintr'ênsa resultă că oposiția a pututŭ sĕ védă bine, nu că guvernulŭ nostru a fostŭ incapabilŭ și nesocotitŭ de streinĭ, ci din contra că este fόrte capabilŭ și stimatŭ de către însușĭ guvernulŭ englesŭ, a căruĭ politică a pututŭ face sĕ fie favorabilă statuluĭ românŭ.

Lordulŭ Salisbury, preocupatŭ de protestele guvernuluĭ românŭ în contra tractatuluĭ de la San Stefano și de cerințele legitime ale ministruluĭ nostru de esterne, privitόre la dreptulŭ Românieĭ de a avea unŭ representante la Congres, déca elŭ se va întruni, scria între altele d-luĭ Mansfield, consulŭ generalŭ alŭ Engliterei la Bucurescĭ:

> Eŭ 'l-amŭ asiguratŭ, (pe d. Calimaki Catargi) că guvernulŭ M. S. Regineĭ *doresce în gradulŭ celŭ maĭ înaltŭ ca întregimea teritoruluĭ românŭ sĕ nu fie violată*, și va face ce 'ĭ va sta prin putere ca sĕ dea o atențiune cuvenită *representanților Românieĭ în Congresŭ.*

Aceste ultime cuvinte suntŭ, credemŭ, cea maĭ elocinte dovadă că guvernulŭ a lucratŭ și va lucra cum trebue, că elŭ a reușitŭ sĕ obție declarațiunea categorică că drepturile Românieĭ vorŭ fi apĕrate chiarŭ de Anglia, puterea cea maĭ interesată — ca și Austro-Ungaria — în neterminabila cestiune a Orientuluĭ. Același sprijinŭ 'l'a obținutŭ și din partea altorŭ puterĭ, așea că e de speratŭ că, cu tόte intrigele meschine ale reacțieĭ și cu tόte greutățile situațiuneĭ, România, cu ajutorulŭ fiilorŭ seĭ bunĭ, va eși triumfătόre din tόte nevoile carĭ o amenință.

In călĕtoria comiteluĭ Șuvaloff, care a ajunsŭ deja în St. Petersburg, diarele englese amice guvernuluĭ punŭ cea maĭ mare speranță. *Daily Telegraph* și *Standard* declară lămuritŭ că comitele este însărcinatŭ cu o misiune de cea maĭ mare importanță pentru pacea europeană. „Elŭ a fostŭ însărcinatŭ," dice fόia ministerială *Standard*, „sĕ comunice guvernuluĭ sĕŭ vederea definitivă a cabinetuluĭ britanicŭ relativă la cestiunile în litigiŭ dintre ambele țĕrĭ, și este fόrte probabilŭ că represintările, ce elŭ va fi în stare sĕ facă în privința păreriĭ guvernuluĭ Maj. Séle, vor avea facultatea d'a aplana mersulŭ acelor negociațiunĭ care s'aŭ urmatŭ între cele două curțĭ nu numaĭ în privința întruniriĭ Congresuluĭ ci și în privința cestiuniĭ multŭ maĭ marĭ a modificăriĭ tractatuluĭ de la San Stefano, asupra căreia Englitera va stărui. Sĕ sperămŭ că comitele Șuvaloff, în conversațiunile séle personale cu Tzarul, va fi în stare sĕ înlăture multe din dificultățile ivite între aceste două puterĭ. Elŭ va fi cu deosebire în stare sĕ convingă pe împĕratulŭ Alesandru despre dorința cea sinceră pentru pace, care n'a încetatŭ nicĭ o dată d'a inspira pe guvernul Maj. Sélle Regineĭ care nu s'a gânditŭ nicĭ o détă d'a face cererile pe care a credutŭ de datoria sa d'a le face, numaĭ și numaĭ în scopulŭ d'a umili pe Rusia. Suntemŭ sigurĭ că guvernulŭ Maj. Séle n'a crutatŭ nimicŭ pentru a proba comiteluĭ Șuvaloff, că scopulŭ luĭ unic este d'a restabili pacea Europeĭ pe o basă durabilă și onorabilă, și adică prin singurulŭ mijlocŭ care pare legitimŭ: unŭ Congresŭ europénŭ."

——

Corespondința politică din Viena, fόie care este în legăturĭ cu ministerulŭ vienesŭ de esterne, are în Petersburg unŭ corespondentŭ care pare în totŭ d'auna fόrte bine informatŭ despre cele ce se petrecŭ pe acolo. Étă ce scrie acelŭ corespondentŭ, cu data de 8 Maiŭ, citateĭ foĭ asupra misiuniĭ comiteluĭ Șuvaloff la St. Petersburg:

> „Incordarea începe a se 'mmuia. Acésta trebuia sĕ se întêmple din momentulŭ cândŭ și cabinetele din Viena și Londra aŭ începutŭ sĕ arate nisce simțimênte maĭ pacefice și care corespundŭ cu recentele decisiunĭ ale cabinetuluĭ din St. Petersburg. Se pare că de vre-o două treĭ dile suntŭ maĭ bune scirile ce sosescŭ din Londra și Viena. Cea maĭ importantă din ele. este acea despre plecarea comiteluĭ Șuvaloff de la Londra, care aduce personalŭ propunerile cabinetuluĭ englesŭ și a căruĭ sosire acĭ va avea locŭ Duminică. De vreme ce se scie că comitele este contra verĭ căreĭ eventualitățĭ de unŭ resbelŭ cu Englitera, apoĭ călătoria sa are o importanță pe care nu pόte s'o tăgăduiască nimenĭ. Este adevĕratŭ că însușĭ comitele Șuvaloff a cerutŭ ca sĕ aducă acĭ propunerile englese. Este adevĕratŭ că venirea sa acĭ este dorită și din maĭ multe puncte de vedere ale situațiuniĭ interne. Și totŭ atâtŭ de adevĕratŭ este că, în urma înbolnăviriĭ cancelaruluĭ imperialŭ, se simte în generalŭ trebuința pentru unŭ înlocuitorŭ și că generalulŭ Ignatieff nu crede capabile sĕ ocupe acestŭ postŭ pe nicĭ una din persόnele care aŭ fostŭ propuse. Acesta este și motivulŭ care face chiarŭ pe persόnele care suntŭ în contactŭ cu cercurile oficiale, sĕ afirme că nu tocmaĭ grija pentru reușita negociațiunilorŭ cu Englitera, câtŭ luarea unuĭ portofoliŭ este adevĕratulŭ scopŭ alŭ călătorieĭ comiteluĭ Șuvaloff.

——

Daily Telegraph asigură că comitele Șuvaloff duce cu sine o stare precisă și categorică a esigințelorŭ guvernuluĭ englesŭ, esigințe cu care se va sforța sĕ împace hotărârile Tzaruluĭ și scopulŭ urmăritŭ de Rusia. Dérŭ care sĕ fie όre hotărârile Tzaruluĭ și ținta ce urmărește Rusia? Nimenĭ nu scie; dérŭ déca arŭ trebui sĕ tragemŭ vre-o conclusiune dintr'unŭ articolŭ ce publică *Journal de St. Petersbourg*, în numĕrulŭ sĕŭ de la 8 Maiŭ, apoĭ amŭ putea sĕ credemŭ că cabinetulŭ rusŭ stăruește în a respinge ca neadmisibilă theoria englesă care voesce ca tractatulŭ din 1856 sĕ fie obligatoriŭ pentru puterile semnatare.

> „Rusia este acea, adaogă *Journal de Saint-Petersbourg*, care a făcutŭ apelŭ la Europa fără a căuta sĕ se despartă de dênsa. Chiarŭ și resbelulŭ nu fu întreprinsŭ contra voințiĭ puterilorŭ, căcĭ, după ne-reușita Conferințiĭ de la Constantinopole, tόte puterile, și Englitera cea d'ântêiŭ, retraseră mâna lorŭ de d'asupra Porțiĭ."

De aceea și organulŭ oficiosŭ rusŭ este de părere ca, spre a face unŭ lucru durabilŭ, Congresulŭ, déca se va întruni, va trebui sĕ sacrifice principiulŭ de la 1856; căcĭ acestŭ principiŭ, dice elŭ, a datŭ milióne de chreștinĭ în gura rapacitățiĭ musulmane.

Eată însĕ care arŭ fi, după o corespondință din Viena către *Daily Telegraph* punctele actualmente în discuțiune între cele două cabinete din Londra și St. Petersburg și care arŭ fi probabilmente vorba sĕ fie conciliate cu ceea-ce se numește hotărârile Tzaruluĭ:

> 1). Nuoile limite ale Bulgarieĭ și alŭ 2-lea) modificările proiectate în Asia Mică. Câtŭ pentru cele d'ântêiŭ, Englitera se opune la întinderea Bulgarieĭ până la marea Egee, și la împărțirea imperiuluĭ otomanŭ în treĭ părțĭ deosebite. In acestŭ punctŭ, ea este sprijinită cu căldură de Francia care asemenea nu voește sĕ lase Bulgarieĭ porturĭ în marea Egeă. In privința schimbărilorŭ ce este vorba sĕ se facă în Asia-Mică, Englitera este hotărîtă sĕ nu tolerede nimicŭ care arŭ putea sĕ compromită comunicațiunile séle cu Indiile, și stărnește ca sĕ se facă schimbărĭ importante tractatuluĭ de la San Stafano. Maĭ suntŭ și alte puncte, despre care amŭ fostŭ rugatŭ sĕ nu vorbescŭ. Déca Englitera și Rusia vorŭ ajunge a se înțelege asupra cestiunilorŭ carĭ facŭ objectulŭ negociațiunilorŭ actuale, Congresulŭ se va întruni; déca nu, apoĭ nu va fi de locŭ Congresŭ.
>
> „Maĭ pot sĕ vĕ garantedŭ și despre esactitatea următόrelorŭ informațiunĭ privitόre la posițiunea actuală a Austrieĭ.
>
> „Comitele Andrassy a datŭ generaluluĭ Ignatieff sĕ înțelégă, că tractatulŭ în întregulŭ luĭ este ne-acceptabilŭ și 'ĭ-a maĭ semnalatŭ încă și câte-va clause care isbescŭ și maĭ directŭ în interesele Austrieĭ. De atuncĭ în cόce, Rusia a propusŭ concesiunĭ însemnate, negreșitŭ în speranța d'a se putea înțelege separatŭ cu Austria. Dérŭ comitele Andrassy a rĕspunsŭ că, de și ia actŭ de dispositiunile cele conciliatόre ale Rusieĭ, totușĭ elŭ trebue sĕ amâne orĭ-ce hotărîre până la întrunirea Congresuluĭ. Acésta este posițiunea esactă a afacerilorŭ în acestŭ momentŭ. Nu se pόte semnala nicĭ o îmbunătățire maĭ simțitόre; dérŭ de altă parte posițiunea n'a devenitŭ maĭ rea. Austria nu ia o parte activă în negociațiunĭ. Adevĕrulŭ este că ea se ocupă atâtŭ de puținŭ de ele, în câtŭ comitele Andrassy pόte sĕ 'șĭ permită plăcerea d'a se duce pentru câte-va dile la vênătόre în Styria.

——

O telegramă adresată din Viena către *Times*, dice că a fostŭ lăsată la o parte idea de o ocupare a Bosnieĭ de către Austria. Cu tόte acestea însĕ, nu se desminte concentrarea de trupe despre Herzegovina și Transilvania. *Castern-Budget*, diarŭ care apare în Londra și se inspiră de la Comitele de Beust, ambasadorul Austrieĭ pe lîngă curtea din St. James, vorbindŭ și elŭ despre ocuparea Bosnieĭ și a Herzegovineĭ, dice: „Acéstă cestiune a devenitŭ de sigurŭ o cestiune ardĕtόre, a căreĭ soluțiune nu pόte sĕ maĭ fie amânată pentru multŭ timpŭ; dérŭ unŭ asemenea demersŭ nu va trebui sĕ se facă de câtŭ numaĭ atuncĭ cândŭ elŭ arŭ fi imperiosŭ necesarŭ pentru interesele austriace, și elŭ n'ar însemna nicĭ de cum că Austria ia parte pentru Rusia séŭ pentru Turcia. Tόte sgomotele despre aranjamênte separate între Austria și Rusia suntŭ curate fabricațiunĭ, și comitele Andrassy este acum totŭ atâtŭ de puținŭ dispusŭ ca și înaintea resbeluluĭ d'a se inspira de la politica cea liberatόre a Rusieĭ. Singura liberare la care se gândește cabinetulŭ din Viena, este aceia a Austro-Ungarieĭ de nisce greutățĭ care arŭ deveni fără sfîrșitŭ, déca nu se va stabili vre-o ordine de lucrurĭ în provinciile turceștĭ de la fruntariile séle. Guvernulŭ austriacŭ este rĕspundĕtorŭ pentru totŭ fiorinulŭ care se cheltuește de la 1 Maiŭ curentŭ pentru fugariĭ bosniacĭ și elŭ pόte sĕ compteze pe o indemnitate din partea Parlamentuluĭ numaĭ déca va putea proba că s'a sforțatŭ sĕ aducă afacerile de la fruntariĭ în starea lorŭ normală. Nicĭ unŭ altŭ demersŭ nu se maĭ pόte face în acéstă afacere fără consimțimêntulŭ Parlamentuluĭ și acésta ne dă o garanție, că mersulŭ cabinetuluĭ în acéstă afacere va fi dreptŭ și nepărtinitorŭ."

De altă parte însĕ, o telegramă adresată din Viena către *Gazetta de Colonia* anunță următόrele:

„Se pretinde că împĕratulŭ a ordonat chemarea soldaților în congediŭ și sporirea efectivuluĭ trupelorŭ din Transilvania și de pe fruntaria Herzegovineĭ, în urma raporturilorŭ celorŭ doĭ comandanțĭ șefĭ, generaliĭ Ringelsheim și Rodich, carĭ arŭ fi declaratŭ că, în casulŭ cândŭ nu se vorŭ lua aceste mĕsurĭ, eĭ se vorŭ considera ca degajațĭ de orĭ-ce rĕspundere. Acesta este unŭ lucru nesplicabilŭ; căcĭ rĕspunderea ordinară a comandanților în cestiune nu implică pentru guvernŭ trebuința d'a pune cu totulŭ pe piciorŭ de resbelŭ trupele aceleĭ regiunĭ, cumŭ se va face în Dalmația și în Transilvania."

——

Baudin îĭ arătă copia ce făcuse.

Millière se apropiă:

— Nu mĕ cunόscețĭ, dise elŭ, mĕ numescŭ Millière, dérŭ eŭ vĕ cunoscŭ, sunteţĭ Baudin.

Baudin 'ĭ întinse mâna.

Amŭ asistatŭ la strângerea de mână a acestorŭ doĭ spectri.

Xavier Durrieu, care era redactorŭ la *Revolution*, făcu acéiașĭ propunere ca Millière.

Vre-o 12 representanțĭ luară condeie și stăturŭ josŭ, uniĭ împrejurulŭ meseĭ, alțiĭ cu o fόie de chârtie pe genuchĭ și 'mĭ diseră: — Dictați-ne proclamațiunea.

Dictasemŭ luĭ Baudin: „Ludovic Napoleon Bonaparte e unŭ trădătorŭ." Jules Favre ceru sĕ se ștérgă cuvêntulŭ *Napoleon*, nume de gloriă fatalmente puternicŭ asupra poporuluĭ și armateĭ și se pună: „Ludovic Bonaparte este unŭ trădătorŭ". Avețĭ dreptate, 'ĭ diseiŭ.

O discuțiune urmă. Uniĭ voiaŭ sĕ se ștérgă cuvêntulŭ *Prințŭ*. Dérŭ adunarea era impacientă. — Iute! iute! strigaŭ. — Suntemŭ în Decembriŭ, dilele suntŭ scurte, repetă Joigneaux.

Două-spre-dece copiĭ se făcură de o détă în câte-va minute. Schollcher, Rey, Xavier Durrieu, Millière luară fie care una și plecară sĕ caute o typografie.

Pe cândŭ eșiaŭ, unŭ omŭ pe care nu 'lŭ cunosceaŭ, dérŭ care fu bine primitŭ de maĭ mulțĭ representanțĭ, intră și dise: — Cetățenĭ, acéstă casă este semnalată. Trupe vinŭ spre dênsa ca sĕ vĕ încongióre.

Maĭ multe vocĭ se ridicară.

— Eĭ bine! sĕ ne aresteze!

— Ce ne pasă?

— Sĕ 'șĭ isprăvéscă crima.

— Colegilorŭ, strigaiŭ, sĕ nu ne lăsămŭ sĕ ne aresteze. După luptă, cum va voi D-deŭ; dér înainte, nu! Poporulŭ așteptă sĕ fie împinsŭ de noĭ. Arestându-ne pe noĭ, totulŭ este isprăvitŭ. Datoria nόstră este d'a începe lupta, dreptul nostru este de a încrucișa ferulŭ cu lovitura de statŭ. Nu trebue sĕ ne pόtă prinde, sĕ ne caute și sĕ nu ne găséscă. Trebue sĕ înșelămŭ brațulŭ care se întinde spre noĭ, sĕ fugim de Bonaparte, sĕ 'lŭ întărâtămŭ, sĕ 'lŭ ostenimŭ, sĕ 'lŭ speriămŭ, sĕ 'lŭ sleimŭ de puterĭ, trebue sĕ apărĕmŭ și sĕ dispărĕmŭ imediatŭ, sĕ schimbămŭ de asilŭ și sĕ luptămŭ mereŭ, sĕ fimŭ mereŭ înaintea luĭ și nicĭ odată sub mâna luĭ și nicĭ odată sub masca luĭ. Sĕ nu părăsimŭ terenulŭ. Nu avemŭ numĕrulŭ, se avemŭ îndrăsneala.

Fuĭ aprobatŭ. — E dreptŭ, diseră eĭ, dérŭ unde vomŭ merge?

Labrousse dise:

— Vechiulŭ nostru colegŭ la Constituantă, Beslay, oferă casa sa.

— Unde locuesce?

— Strada de la Cerisaie, 33 la Marais.

— Eĭ bine, diseiŭ, sĕ ne despărțimŭ, ne vomŭ găsi în două ore la Beslay strada de la Cerisaie, Nr. 33.

Toțĭ plecară; dérŭ unulŭ după altulŭ și în direcțiunĭ diferite. Rugaiŭ pe Charamaule sĕ mérgă sĕ mĕ aștepte la mine, și eșiĭ pe josŭ cu Noël Parfait și Lafon.

Umblarămŭ. Cândŭ adjungeamŭ la colțulŭ strădeĭ Pigalle, vĕdurămŭ la o sută pașĭ îndĕrătulŭ nostru, în ulicióreIe deserte carĭ o taie, soldațĭ dându-se de a lungulŭ caseĭ și mergêndŭ spre strada Blanche,

La 3 ceasurĭ, membri stângeĭ se regăsiră în strada de la Cerisaie.

Déră lumea se pusese în mișcare, locuitoriĭ acestorŭ strade singuratice eșiaŭ la feréstră pentru a vedea pe representanțĭ trecĕndŭ, loculŭ reuniuneĭ, situatŭ și restrânsŭ în fundulŭ uneĭ curțĭ, era rĕŭ alesŭ în casŭ de înconjurare; tόte aceste inconveniente fură imediatŭ recunoscute, și reuniunea nu dură de câtŭ puține minute. Ea fu presidată de Joly. Xavier Durieu și Jules Ganache, redactorŭ la *Revolution*, asistaŭ, precumŭ și maĭ mulțĭ proscriși italianĭ, între alțiĭ colonelulŭ Carini și Montaneli, vechiŭ ministru alŭ mareluĭ duce de Toscana; iubiamŭ pe Montaneli, cu inima dulce și intrepidă.

Madier de Montjou aduse noutățĭ din afară. Colonelulŭ Forestier, fără a perde și fără a ridica speranța, nară obstacolele ce întâlnise în încercările séle pentru a reuni legiunea a 6-a. Mĕ grăbi ca să'ĭ iscălescŭ, cu Michel de Bourges, numirea sa ca colonelŭ, dérŭ Michel de Bourges era absentŭ, și nicĭ Michel de Bourges nicĭ eŭ nu avémŭ mandatŭ din partea stângeĭ. Cu tόte acestea, dérŭ sub reservă, subsemnaĭ numirea sa. Pedicele se înmulțiaŭ. Proclamațiunea nu era încă imprimată și nόptea venea. Scholcher expuse greutățile: tόte typographiile închise și pădite, unŭ avisŭ afiptŭ că orĭ-cine arŭ imprima unŭ apelŭ la arme va fi imediatŭ împușcatŭ, lucrătoriĭ speriațĭ, lipsa de banĭ. Se presintă o pălăriă, și fie-care aruncă baniĭ ce avea pe dênsulŭ Se adunară astŭ-felŭ câte-va sute de francĭ.

Xavier Durieu, alŭ căruia curagiŭ ardinte nu s'a desmințitŭ unŭ singurŭ minutŭ, afirmă din nuoŭ că se însărcinédă cu tipărirea și promise că la optŭ césurĭ séra vorŭ fi gata 40 gente. Ne separarămŭ luândŭ ca locŭ de întâlnire localulŭ Asociațiuneĭ strungarilorŭ, strada de Charonne, și ca césŭ, 8 césurĭ séra, spre a lăsa situațiuneĭ timpulŭ de a se limpedi. Pe cândŭ eșiamŭ și treceamŭ pe strada Beautreiles, vĕduĭ pe Piére Leroux venindŭ spre mine. Nu fusese la reuniunile nόstre. Imĭ dise: — Cred acéstă luptă inutilă. Cu tόte că puntulŭ meŭ de vedere nu este și alŭ D-vόstră, suntŭ prietenulŭ vostru. Luațĭ séma. E încă vreme de a se opri. Intrațĭ în catacumbe. Catacumbele sunt mόrtea.

— Și viața, îĭ diseiŭ.

Credém cu veseliă că amânduoĭ fiiĭ meĭ sunt în carcere, și că acéstă négră datoriă a lupteĭ pe stradă nu se impunea de câtŭ mie.

Ne rĕmâneaŭ 5 ceasurĭ până la momentulŭ reuniuneĭ. Vruseiŭ sĕ mergŭ acasă și se îmbrățiședŭ încă o dată pe soția și pe fiica mea, înainte de a ne arunca în acelŭ necunoscut care era acolo, deschisŭ și întunecosŭ, și în care maĭ mulțĭ și din noĭ era sĕ intre ca sĕ nu maĭ ésă.

Arnaud (de l'Ariége) îmĭ da brațulŭ; ceĭ doĭ proscriși Italianĭ, Carini și Montanelli, mĕ însoțiaŭ.

Momtaneli 'mĭ luă mânile și 'mĭ disa: — Dreptatea va învinge. Vețĭ învinge. Oh! de astădată Francia sĕ nu fie egoistă, ca în 1848, și se scape Italia. Iĭ rĕspunseĭ: — Va scăpa Europa!

Eraŭ ilusiunile nόstre din acelŭ momentŭ cea ce nu împedică ca ele sĕ fiă încă astă-dĭ speranțele nόstre. Credința e astŭ-felŭ; întunerculŭ 'ĭ probédă lumina.

In facia porțiĭ St. Paul e o stațiune de trăsurĭ. Merserămŭ. Strada St. Antoine era plină de

Citimŭ în *Fremden-Blatt* de la 12 Maiŭ:

„Se anunţă din Bucurescĭ, cu data de erĭ, că s'a contra-mandatŭ cererea făcută drumurilorŭ de ferŭ române, de cuartierulŭ generalŭ rusescŭ, d'a procura 90 trenurĭ pentru transportarea celuĭ d'alŭ 12-lea corpŭ rusŭ de armată de la Rusciuk la Iaşĭ. Trupele ruseştĭ rĕmânŭ pentru momentŭ în posiţiunile lorŭ de până acum. Sosirea de trupe de reservă, în numĕrŭ de 10,000 ómenĭ, continuă mereŭ, şi suntŭ dirigeate spre Giurgiu respectivŭ Rusciuk.“

Cerculŭ operiĭ din Paris ne trimite următórea adresă:

Era indispensabilŭ, în facia mareĭ serbătorĭ ce exposiţia prepară lumiĭ întregĭ, ca, afară de invitaţiele personale, visitatoriĭ străinĭ de distincţie sĕ afle în centrulŭ chiarŭ alŭ Parisuluĭ salóne neutre în care orĭ-ce acţiune sĕ se pótă considera ca la eĭ.

Pătrunsŭ de acéstă cugetare, Comitetul provisoriŭ, în înţelegere cu onorabiliĭ fondatorĭ aĭ cerculuĭ, a votatŭ în unanimitate, în şedinţa de la 10 apriliŭ 1878, următórele disposiţiunĭ:

Art. 1. Cu ocasia exposiţieĭ universale, cercul Operiĭ va inaugura salónele séle la 15 Maiŭ curentŭ.

Art. 2. Vorŭ fi primiţĭ cu titlulŭ de membrĭ fondatorĭ toţĭ streinĭ fără deosebire de naţionalitate, membri la eĭ aĭ vre unuĭ clubŭ cunoscutŭ onorabilŭ, recomandatŭ de către ambasadorulŭ lorŭ, cancelaria séŭ preşedintele Cerculuĭ căruia aparţine.

Adesiunile vorŭ fi primite până la 10 Iuniŭ inclusivŭ.

Art. 3. Trecêndŭ acestŭ termenŭ, nu se va maĭ primi ca membri fondatorĭ, şi orĭ-ce persónă străină care va dori sĕ facă parte din Cerculŭ operiĭ va trebui sĕ fie presentatŭ de duoĭ membri aĭ cerculuĭ, cum arată statutele.

Comitetulŭ va libera carte valabilă pentru o lună cu 50 fr., pentru 3 lunĭ 100 pentru 6 lunĭ 150. Membriĭ permanenţĭ vor plăti pe anŭ 200. Numaĭ membrii permanenţĭ carĭ vorŭ adera până la 10 Iuniŭ vorŭ plăti pe anŭ 150 leĭ.

Art. 4. Ambasadoriĭ, consuliĭ, şefiĭ misiuniĭ FrancieĬ séŭ aĭ puterilorŭ streine, preşedinţiĭ de cercurĭ şi comitetulŭ lorŭ, redactoriĭ şefĭ aĭ tututorŭ ḑiarelorŭ marĭ se vorŭ putea înscri ca membriĭ onorarĭ aĭ cerculuĭ pentru durata şederiĭ lorŭ la Paris fără a plăti cotisaţie.

Suntem fericiţĭ, domnule redactore, a vĕ face cunoscutŭ aceste hotărîrĭ care asigură streinilorŭ carĭ nu vorŭ face onóre de a asista la marea nóstră sărbare naţională primirea cea maĭ curtenitóre şi maĭ simpatică.

Sub-semnatŭ *Secretarulŭ comisiuneĭ* cerculuĭ
Operiĭ: G. Sazerac de Forge.

N. B. Ḑiarele principale din lumea întrégă vorŭ fi adunate în salónele de lectură ca şi telegramele. Interpreţĭ vorbindŭ tóte limbele facŭ parte din personalŭ şi suntŭ puşĭ gratuitŭ la disposiţia streinilorŭ.

Adesiunile se vorŭ adresa la secretariatulŭ *Cerculuĭ Operiĭ, 25, strada Păciĭ în faţa mareluĭ hotelŭ.*

— —

Stafeta află că, în urma uneĭ nouĭ înţelegerĭ între comandantulŭ armatelorŭ ruseştĭ şi direcţiunea drumuluĭ de ferŭ Iaşĭ-Ungheni, trenurile de soldaţĭ aŭ începutŭ éraşĭ a circula, transportândŭ trupe spre Dunăre. După câte se şoptescŭ, numĕrulŭ trenurilorŭ ce aŭ a trece prin Iaşĭ este de nouĕ-ḑecĭ, avêndŭ a circula optŭ trenurĭ pe fie-care ḑi. Din ele duoĕ aŭ şi trecutŭ Sâmbătă cu unŭ nuoŭ personalŭ alŭ serviciuluĭ sanitarŭ.

Se ḑice că s'ar fi pusŭ la disposiţiunea citateĭ liniĭ unŭ numĕrŭ de opt locomotive nouĭ spre uşurarea acestorŭ transportărĭ.

— —

De la unŭ timpŭ încóce, se observă că numĕrulŭ copiilorŭ lepădaţĭ pe stradă, a devenitŭ fórte mare. Maĭ în tóte ḑilele ni se oferă asemenea exemple, provenite fie din causa miserieĭ fie din pierderea orĭ căruĭ simţimêntŭ de iubire maternă şi de umanitate din partea unorŭ fiinţe decăḑute. Maĭ al'altă erĭ, s'aŭ maĭ aflatŭ încă duoĭ copiĭ, unulŭ pe strada Luterană şi celŭ l'altŭ în spatele Bărăţieĭ. Acéstă din urmă era o fetiţă ca de douĕ lunĭ. Pe scările teatruluĭ chiar s'a găsitŭ lepădatŭ a'l'altă séră unŭ altulŭ.

— —

Mişcarea portuluĭ Galatz. In ḑiua de 1 Maiŭ, aŭ sositŭ 6 vapóre. Bastimente facia în portŭ aŭ fostŭ 18. Nu s'a exportatŭ nimicŭ, popuşoi la caicŭ, 50½-61½ lib., s'aŭ vêndutŭ cu 35-36 l.

Ultime Sciri.

SERVICIULŬ PRIVATŬ ALŬ „TELEGRAFULUĬ“

(Agenţia Havas)

[Serviciulŭ de erĭ, 8 ore séra].

Londra, 15 Maiŭ. — Se telegrafiază din Petersburg ḑiaruluĭ *Daily News*: „Circulă sgomotulŭ că Englitera a trimisŭ 30,000 ómenĭ, trupe indiene, la lacul Van, pentru a ameninţa pe ruşiĭ din Caucasŭ.“

Se comunică din San-Stefano ḑiaruluĭ *Times*: „Tóte trupele ruseştĭ carĭ se găsescŭ aci, se vor duce în curêndŭ se campeze pe posiţiunĭ maĭ înalte, aprópe de Constantinopole.“

Ḑiarulŭ *Standard* află de la Hony-Kony că escadra englesă din mările Chineĭ a plecatŭ pentru Iokohama, pentru a priveghia flota rosă în apele japonese.

Washington, 14 Maiŭ. — Unŭ cutremurŭ de pămêntŭ a avutŭ locŭ în Cuba şi în Venezuela. Arŭ fi perităŭ 600 persóne. O sguduire violentă s'a simţitŭ şi la Caracas.

(Serviciulŭ de adĭ, 9 [illegible])

Paris, 15 Maiŭ. — Unŭ incendiŭ teribilŭ a fostŭ pe strada Beranger lângă Chateau-d'eau. Cincĭ cadavre s'aŭ găsitŭ până acumŭ sub derămăturĭ. Se crede că numĕrulŭ victimelorŭ se va ridica la vre-o 15.

Constantinopole, 15 Maiŭ.—Generalul Totleben arŭ fi declaratŭ că, déca misiunea însărcinată cu potolirea turburărilorŭ din muntele Rhodope nu va reuşi, va lua mĕsurĭ aspre pentru a pune capĕtŭ rĕscóleĭ. Posiţiunile ruşilorŭ din vecinătăţile Batumuluĭ suntŭ ameninţate, din causa rĕscóleĭ Lazilorŭ.

Principele Labanoff va visita pe Sadyk-paşa şi Savfet-paşa. Mâine va remite scrisorile séle de acreditare Sultanuluĭ.

Roma, 15 Maiŭ.— Papa a primitŭ cu solemnitate pe trimisulŭ Sultanuluĭ, Bedros-Efendi, care apoĭ a datŭ visită cardinaluluĭ Franchi.

Roma, 15 Maiŭ. — Papa rĕspunḑêndŭ trimisuluĭ Sultanuluĭ, 'ĭ-a mulţumitŭ de simţimêntele ce 'ĭ a esprimatŭ în numele Sultanuluĭ şi 'ĭ a făcutŭ urărĭ pentru fericirea sa. 'L'a însărcinatŭ asemenea de a mulţumi Sultanuluĭ pentru protecţiunea şi libertăţile ce dă catolicilorŭ din Turcia şi a exprimatŭ credinţa că acéstă protecţiune va fi menţinută şi chiarŭ sporită pentru buna stare a imperiuluĭ. Papa a decoratŭ pe trimisulŭ otomanŭ cu marea cruce a ordinuluĭ luĭ Gregoriŭ Celŭ Mare.

— —

Aceste telegrame fiin[illegible] a séră, le [illegible] publicate în ediţia de [illegible] reproducemŭ adĭ pentru cititoriĭ de [illegible] amédă.

(Serviciulŭ de erĭ, 4 ore după amédă)

Berlin, 15 Maiŭ. — Impĕratulŭ priimindŭ felicitările înaltelorŭ corpurĭ ale Statuluĭ, a ḑisŭ: «Graba principală a miniştrilorŭ este de a lucra astŭ-felŭ în câtŭ elementele revoluţionare sĕ nu pótă înainta şi de a împedica maĭ cu sémă ca poporulŭ sĕ nu pérḑă sentimentulŭ religiosŭ.»

Berlin, 15 Maiŭ. Reichstagul a înapoiatŭ comisiuniĭ convenţiunea comercială cu România. In cursulŭ desbaterilorŭ, d. Lasker a întrebatŭ déca israeliţiĭ germanĭ din România s'arŭ bucura de beneficiile convenţiuniĭ. D. secretarŭ de statŭ Bulow a rĕspunsŭ: „Convenţiunea se raportă numaĭ la germanĭ. Israeliţiĭ germanĭ carĭ trăescŭ în România nu vorŭ putea fi escluşĭ de la beneficiile convenţiuniĭ. Posiţiunea lor va fi ameliorată prin adoptarea convenţiuniĭ. Guvernulŭ germanŭ se va nevoi de a asigura pretutindenĭ aceleaşĭ drepturĭ tutulorŭ confesiunilorŭ.»

Viena, 16 Maiŭ.— Se scrie din Serajevo către *Tagblatt*, cu data de 14: «D. Cooper secretarulŭ consulatuluĭ Englesŭ, angajésă cu succesŭ în legiunea Mohamede voluntarĭ bosniacĭ şi Erzegovinenĭ.»

Adunarea Deputaţilorŭ.

In şedinţa de erĭ, Mercurĭ 3 Maiŭ, s'a votatŭ în totalŭ legea prin care se aprobă contractulŭ încheiatŭ între d. Alcaz şi Statŭ.

S'a respinsŭ pensiunea cerută pentru d-na Caliopi Ghica.

D. ministru a rĕspunsŭ la interpelarea d-luĭ Bagdat în privinţa plăţiĭ brevetuluĭ pentru decoraţiunĭ şi a ḑisŭ că acéstă plată e prevĕḑută în reglementulŭ decoraţiunilorŭ.

S'a luatŭ în desbatere bugetulŭ caseĭ pensiunilorŭ din Bucureştĭ.

Serviciulŭ sanitar alŭ oraşuluĭ Bucureştĭ.

Buletinŭ septemînalŭ asupra mişcăriĭ populaţiuneĭ a oraşuluĭ Bucureştĭ

Pentru sĕptămâna de Duminică 16 Apriliŭ

până [illegible] 22 [illegible] 1878

NASCERĬ

Copiĭ legitimĭ:	43 băeţĭ,	27 fete,	suma	70.
» ilegitimĭ:	14 »	14 »	»	28.
Totalŭ	57 »	51 »	»	108.

DECESE

în oraşŭ şi în spitale

De sexŭ bărbătescŭ 90, de sexŭ femeesc 52, suma 142. Din carĭ în etate până la 1 anŭ 24

de la 1	» 5 anĭ	10
5	» 20 »	7
20	» 30 »	34
30	» 40 »	22
40	» 60 »	17
60	» 80 »	22
80 anĭ în susŭ		6
	Totalŭ	142

Causele principalĭ ale deceselorŭ.

Pneumonia Plauropneumonia	22
Febre typhoide	19
Typhus	18
Phtisia pulmonară	
Enterita	18
Dysenteria	6
[illegible]	3
Meningita	3
Scarlatina	1
Angina diphtherică	1

CURSULU VIENEI

Vienna, 15 Maiŭ (stilŭ nuoŭ) 1878.

Metalice	85	05
Naţionale	119	—
Renta în aur	109	—
Lose	72	59
Acţiunile bănceĭ	65	50
Crediturĭ	99	—
London	79	—
Obligaţiunĭ rurale ungare	77	50
» temeşvar	76	90
» transilvane	—	—
» croate	—	—
Argint în mărfurĭ	81	50
Galbinulŭ	5	75
Napoleon-d'or	9	74
Marc 100	121	65

Grădina Union Suise!

Direcţiunea, I. D. IONESCU.

Grădina e aranjată din nuoŭ, cu unŭ Salonŭ elegantŭ pentru plóie, cu gazŭ aerianŭ, artiştĭ nouĭ, Trupa americană din New-Yorc, şi cu Orchestra *naţională a d-luĭ Dobrică din Ploeştĭ.*

ADMINISTRAŢIUNEA
«Amiculuĭ Literatureĭ»

D-niĭ A. Lustgarten din Botoşanĭ şi S. Roşianu din Pascanĭ, corespondenţiĭ fasciculelorŭ «*Dramele Parisuluĭ*» sunt rugaţĭ a achita comptulŭ pentru foile ce li s'aŭ trimisŭ spre desfacere, până la finele luneĭ luĭ Martie.

Administraţiunea.

DIN CAUSA DE PLECARE
Vĕnḑare imediată
Şi
AVANTAGIOASA

Desfacere de o instalaţiune completă din cele maĭ elegante precumŭ: Mobile, de Paris, pentru maĭ multe odăĭ, bronḑurĭ, tablourĭ, objecte de artă, serviciurĭ de masă, hamurĭ pentru 1 séŭ 2 caĭ, caretă, etc., etc.

A se adresa 138, strada Mogoşóeĭ peste drumŭ de [illegible] ministerulŭ Financelorŭ, etagiulŭ de josŭ, alŭ [illegible] caselorŭ Nicolescu, în tóte ḑilele de la 1 până la 6 ore după amiaḑĭ.

Doctorulŭ Racovicénu s'a mutat str. Negustorĭ Nr. 10. Consultaţiunĭ de la orele 4 până la 6 p. m.

A eşitŭ de subt tiparŭ:

Treĭ şireţĭ şi duoĭ Gheboşĭ

séŭ

Intâmplarea cu Draciĭ în móra părăsită

de

Toma Vartic

Se află de vênḑare, pe preţŭ de 1 leŭ nuoŭ a tóte librăriile din ţéră.

ómenĭ şi de acelŭ sgomotŭ neesprimabilŭ care preceda acele străine bătăliĭ ale ideiĭ contra faptuluĭ şi carĭ se chiamă revoluţiunĭ. Credeamŭ că vĕḑŭ în acestŭ mare quartirŭ popularŭ o licărire care se stingea, vaĭ, numaĭ de câtŭ! Piaţa trăsurilorŭ înaintea luĭ St. Paul era deşértă. Viḑitiiĭ presimţiseră posibilitatea baricadelorŭ şi fugiseră.

O leghe ne separă, pe Arnauld şi pe mine, de casele nóstre. Imposibilŭ sĕ o facemŭ pe josŭ în miḑloculŭ Parisuluĭ şi recunoscuţĭ la fie-ce pasŭ. Douĭ trecĕtorĭ care veniră ne scóseră din îndouélă. Unulŭ ḑicea celuĭ-l'atŭ: Omnibusurile mergŭ încă.

Profitarămŭ de avisŭ şi merserăm se căutăm omnibusulŭ Bastillieĭ. Ne suirămŭ câte'şĭ patru.

Aveamŭ în inimă, cu dreptŭ cuvêntŭ séŭ fără o repetŭ, regretulŭ amarŭ alŭ ocasiuneĭ ce scăpasemŭ diminéţa. 'Mĭ ḑiseiŭ că în ḑilele decisive aceste minuturĭ vinŭ dérŭ nu maĭ revinŭ. Suntŭ douĕ teoriĭ în revoluţiunĭ, a rîdica poporuluĭ séŭ a'lŭ lăsa sĕ vie. Cea d'ântiŭ era a mea mĕ supuseiŭ celeĭ de a doua din disciplină. Mi o reproşamŭ. 'Mĭ ḑiceamŭ; Poporulŭ s'a oferitŭ, şi nu 'lŭ-amŭ luatŭ. Acumŭ nouĕ ne rămâne, nu de a ne oferi dérŭ maĭ multŭ de a ne da.

Pe acestŭ timpŭ omnibusulŭ începuse sĕ umble. Era plinŭ, ne aşeḑasemŭ la stânga în fund, Arnauld (d'Arcég) se aşeḑase lângă mine, Carini în faciă, Montanelli lângă Arnauld. Nu ne vorbiamŭ; Arnauld şi eŭ schimbam în tăcere strîngerĭ de mână, unŭ modŭ de a'şĭ schimba cugetările.

Cu câtŭ omnibusulŭ înainta spre centrulŭ Parisuluĭ, mulţimea era maĭ désă pe bulevard. Cândŭ intră în rîpa porţeĭ St. Martin, unŭ regimentŭ de cavaleriă venea în sensŭ inversŭ. După câte-va secunde, acestŭ regimentŭ trecu lângă noĭ. Eraŭ cuirassieriĭ. Defilaŭ în trapŭ cu sabia scósă: Poporulŭ din susulŭ trotoarelorŭ, se pleca pentru a'ĭ vedea trecêndŭ, nicĭ unŭ strigătŭ. Acestŭ poporŭ tristŭ, pe o parte, de cea-l'ată soldaţiĭ triumfândŭ, acésta mĕ mişcă.

De o dată regimentulŭ se opri. Nu sciŭ de ce, şi acéstă rîpă strîmtă a bulevarduluĭ pe care eramŭ împedica mersulŭ sĕŭ. Oprindu-se opri şi omnibusulŭ, Soldaţiĭ eraŭ acolo. Aveam sub ochĭ, înaintea nóstră, la doĭ paşĭ, caĭ lorŭ atingândŭ caiĭ trăsureĭ nóstre, aceştĭ francesĭ, deveniţĭ mamelucĭ, aceştĭ cetăţenĭ luptătorĭ aĭ mareĭ Republice transformaţĭ în susţiitorĭ aĭ imperiuluĭ bizantinŭ. Din loculŭ în care mĕ găsiamŭ, 'ĭ atingeamŭ aprópe, nu putuĭ sĕ mĕ reḑămŭ.

Lăsaiŭ geamulŭ, scoseĭ capulŭ afară şi privindŭ dreptŭ acéstă linie deasă de soldaţĭ carĭ 'mĭ staŭ înainte, strigaiŭ: —Josŭ Ludovic Bonaparte! Ceĭ carĭ servă pe trădătorĭ suntŭ trădătorĭ!

Ceĭ maĭ apropiaţĭ întórseră faţa către mine şi se uitară cu unŭ aerŭ brutŭ; ceĭ l'alţĭ nu mişcară şi rĕmaseră cu mâna pe sabie, cu coḑorocul casceĭ pe ochĭ, cu ochiĭ fixaţĭ pe urechile cailorŭ lorŭ.

In lucrurile marĭ există inmobilitatea statuelorŭ şi în lucrurile micĭ immobilitatea păpuşelorŭ.

Supunerea órbă în crimă face din saldatŭ o păpuşă.

La strigătulŭ ce dasemŭ, Arnauld se întorsese repede, şi elŭ lăsasĕ geamulŭ, şi eşise jumĕtate din omnibus, cu braţulŭ întinsŭ către soldaţĭ, şi strigă: — josŭ trădătoriĭ.

Vĕḑêndu'lŭ astŭ-felŭ, cu gestulŭ sĕŭ intrepidŭ, cu frumosu'ĭ capŭ palidŭ şi liniştitŭ, cu privirea sa arḑĕtóre, cu barba ca şi lungiĭ sĕĭ perĭ castaniĭ, se părea că veḑĭ figura radiósă şi fulgerătóre a unuĭ Christŭ în mâniă.

Exemplulŭ fu contagiosŭ şi electricŭ.

— Josŭ trădătoriĭ! strigară Carini şi Montanelli.

— Josŭ trădătoriĭ! josŭ trădătoriĭ! repetă unŭ tênĕrŭ generosŭ pe care nu 'lŭ cunosciamŭ şi care sta lângă Carini.

Afară de acestŭ tânĕrŭ, întregulŭ omnibusŭ părea coprinsŭ de terórĕ.

— Tăceţĭ! strigară bieţiĭ ómenĭ speriaţĭ; o sĕ fiţĭ măcelăriţĭ!—Unul maĭ speriatŭ încă lăsă unŭ geamŭ şi se puse sĕ sbiere soldaţilorŭ: — Trăiască Prinţulŭ Napoleon! Trăiască imperatorulŭ.

Eramŭ cincĭ şi acoperiamŭ acestŭ strigătŭ cu protestaţiunele nóstre continue:—Josŭ Ludovic Bonaparte! Josŭ trădătoriĭ!

Soldaţiĭ ascultaŭ în o tăcere tristă. Unŭ brigadierŭ, cu aerulŭ ameninţătorŭ se întórse către noĭ şi agită sabia sa. Mulţimea privia uĭmită.

Ce se petrecea în mine în acelŭ minutŭ? Nu sciŭ! Eramŭ într'unŭ vêrtejŭ. Cedasemŭ şi unuĭ calculŭ, găsindŭ ocasiunea bună, şi uneĭ mâniĭ, găsindŭ întâlnirea insolentă. O femeiă ne strigă după trotoarŭ:—Veţĭ fi tăiaţĭ în bucăţĭ. 'Mĭ închipuiamŭ că o ciocnire va avea locŭ, şi că, fie din mulţime, fie din armată, scânteia va eşi. Speramŭ o lovitură de sabie din partea soldaţilorŭ. Séŭ unŭ strigătŭ de mânie din partea poporuluĭ. Mĕ supuseiŭ maĭ multŭ instrinctuluĭ de câtŭ uneĭ ideĭ.

Dér nimic nu se întêmplă, nicĭ lovitură de sabie, nicĭ strigătulŭ de mâniă. Trupa nu se mişcă, şi poporulŭ păstra tăcerea. Era prea târḑiŭ? séŭ prea de timpuriŭ?

Omulŭ întunecosŭ de la Elyseu nu prevĕḑuse casulŭ de insultă aruncată numeluĭ sĕŭ, aruncată soldaţilorŭ în faţă. Soldaţiĭ nu aveaŭ ordin. Ilavură chiar în seara acea. Se vĕḑu a doua ḑi.

Unŭ minutŭ după acea regimentulŭ plecă în galopŭ, şi trăsura porni. Câtŭ cuirasieriĭ defilară pe lângă noĭ, Armand (de l'Ariege), totŭ afară din trăsură, continuă sĕ le strige la ureche, căcĭ cumŭ o ḑiseiŭ, caiĭ lorŭ ne atingea: — Josŭ dictatorulŭ! josŭ trădătoriĭ!

Pe strada Laffite ne coborârăm. Carini, Montanelli şi Arnaud mĕ lăsară singurŭ şi merseiŭ singurŭ către strada de la Tour-d'Auvergne. Nóptea sosi. Cândŭ întorceamŭ unghiulŭ strădeĭ, un om trecu pe lângă mine. La lumina uneĭ lămpĭ, recunoscuĭ unŭ lucrătorŭ din o tăbăcărie vecină, 'mĭ ḑise încetŭ: — Nu intra a casă. Poliţia încongiórĕ casa d-tale.

Mĕ coborâiĭ din noŭ spre bulevardŭ prin uliţele projectate şi neisprăvite încă carĭ formeḑă unŭ Y sub ferestrele mele, în dosulŭ caseĭ mele. Ne putêndŭ înbrăţişa pe soţia şi fiica mea, cugetaiŭ la ce voiŭ putea face cu minuturile ce 'mĭ rĕmâniaŭ. Imĭ aduseiŭ aminte de ceva.

(Va urma).

SIROP DE RAIFORT (hreanŭ) IODATU
DE
GRIMAULT & Cie
Pharmaciştĭ la Paris

PHILADEPLPHIA 1876 — VIENNA 1873.

Siropulŭ de Raifort iodatŭ de Grimault & Cie este uă combinare fericită a **ioduluĭ** şi a-le plantelorŭ anti-scorbutice: **Cressonulŭ, Raifortulŭ** *(hreanulŭ)* **Cochlearia** a cărorŭ efficacitate este popularie din timpurile celle mai inderetnice.

Tóte affecţiunile pentru care intrebuinţarea oleuluĭ de ficatŭ de morunŭ şi alŭ medicamentelorŭ iodate este indicatŭ suntŭ combătute cu folossŭ prin **Siropulŭ de Raifort iodatŭ de Grimault & Cie**, cu acestŭ avanţagiŭ că elŭ este fórte lesne toleratŭ de către stomachurile ceĭ mai delicaţi, pe cătŭ timpŭ, oleulŭ de ficatŭ de morunŭ, hapurile şi siropurile de iodurŭ de ferŭ, occasionédă adessea desgustŭ, diarrheă saŭ accidente de netolerenţă.

De două-decĭ annĭ, acestŭ medicamentŭ dă resultaturile celle mai remarcabile in tratamentulŭ **Phtisieĭ** *(ofticeĭ)*, şi in **Maladiile la copiĭ**; elŭ este puternicŭ contra **Scrofulelor**, **Lymphatismuluĭ, Rachitismuluĭ, Intăririlorŭ** şi alŭ **Inflamaţiunilor** glandelor **gĭtuluĭ, Tumorilorŭ, gurmelorŭ** *(cojĭ la copiĭ)* şi contra differitelorŭ **erupţiunĭ-a peleĭ capulu** şi alŭ **obrazuluĭ**, dăndŭ **poftă** de mîncare, **tonificăndŭ ţessăturile, combatte palórea** şi **molloşirea peleĭ capuluĭ**, dăndŭ copiilorŭ vigórea şi vesselia lorŭ naturallă. Elŭ este assemenea unŭ depuratifŭ admirabilŭ şi unŭ medicamentŭ excellentŭ contra **cojilorŭ de lapte**.

« In totŭ dé-una căndŭ oleulŭ de ficatŭ de morunŭ este luatŭ cu prea mare desgustŭ, saŭ rĕŭ toleratŭ de către stomachurile bolnavĭ şi dăndŭ locŭ, mai allessŭ la copiĭ, diarrheiĭ, elŭ este inlocuitŭ cu folosŭ prin SIROPULŬ DE RAIFORT IODATŬ DE GRIMAULT ET Cie.

Dr PETIT.
(Extrassŭ din *Tribuna medicală din Paris*).

« Acéstă preparaţiune, faptele clinice care aŭ stabilitŏ, este indicată in maladiile de peptŭ, scrofule, lymphatismŭ, rachitismŭ palórea şi molloşirea peleĭ capuluĭ la copiĭ, unele maladiĭ de pele, cu unŭ cuvêntŭ in tóte affecţiunile datorate unuĭ viciŭ alŭ săngeluĭ. »
(Scalpelulŭ Medicalŭ belge, 11 februarie 1877)

« Nu aşŭ sciĭ cătŭ de multŭ trebue recommandatŭ SIROPULŬ DE RAIFORT IODATŬ, dupe pĕrerea mea este unulŭ din ceĭ mai puternicĭ modificatorĭ a-le constituţiunilorŭ lymphatice.

» Amŭ vĕdutŭ, supt influenţa luĭ, ulcere scrofulósse ce nimicŭ nu putea curarissi, care aŭ resistatŭ acţiuneĭ causticelorŭ, cicatrisăndu-se cu uă repediciune extraordinarie.

» Amŭ vĕdutŭ la copiĭ, affecţiunĭ tuberculósse d'ósse modificăndu-se şi curarissindu-se prin intrebuinţarea SIROPULUĬ DE RAIFORT IODATŬ.

GUESNARD,
Vechiŭ internŭ alŭ spitalelorŭ din Paris şi medicŭ la Noua-Orleans.

« Nouĭ suntemŭ fericiţi d'a signala excellentele resultate ce amŭ obţinutŭ in totŭ déuna prin intrebuinţarea SIROPULUĬ DE RAIFORT IODATŬ, ca regeneratorŭ alŭ săngeluĭ, in unele affecţiunĭ ţinindŭ la uă acritate óre care a săngeluĭ, căndŭ iodurulŭ de potassium, essenţa de Salseparila, oleulŭ de ficatŭ de morunŭ şi multe alte depurative in vogă aŭ fostŭ nesufficente saŭ nu putea fi supportate de către stomachurĭ prea delicaţĭ. »

Dr A. FAVROT,
Autorulŭ *Tractatuluĭ maladiilorŭ la femeĭ*.

SIROPULŬ DE RAIFORT IODATŬ exersă cea mai fericită influenţă asupra foncţiunilorŭ respiratóre. Elŭ este folositorŭ principalmente la inceputulŭ phthisieĭ plămănarieĭ. Acţiunea luĭ nu este mai puţinŭ efficacie in affecţiunile scrofulósse şi rachitice. Este darŭ unŭ medicament precióssŭ, a căruia savóre este plăcută şi lesne digeratŭ de către stomachŭ; nouĭ recommandămŭ cu insistenţă usulŭ luĭ. »

Dr E. GUIBOUT,
Medicŭ alŭ Spitalelorŭ din Paris.

« Domnişóra M..., fiica unuĭ banquierŭ, aŭ sfărşitŭ la etatea de 5 annĭ intergulŭ repertoarŭ alŭ antiscorbuticilorŭ şi alŭ antiscrofulósselorŭ, fóră a obţine cea mai mică ameliorаţiune. SIROPULŬ DE RAIFORT IODATŬ fu prescrisŭ, şi dupe treĭ lunĭ d'intrebuinţare, in dose de 8 à 10 linguriţe pe di, curarissirea fu complectă şi radicală.

(Extrassŭ din *Monitorulŭ Medicalŭ din Vienna* (Austria).

La Paris, cassa GRIMAULT & Cie, 8, rue Vivienne

ŞI IN PRINCIPALELE PHARMACIĬ DIN FRANCIA ŞI DIN St

400,000 scândurĭ şi dusumele

de fie care dimensiĭ de prima qualitate pentru lucru de dulgherĭ şi tâmplarĭ precum şi lemne de construcţiă se vinde cu preţŭ fórte moderatŭ şi fixe la depositulŭ meŭ vis-a-vis de fabrica de tutunŭ.

Lessel

7—7

Locurĭ de vêndare

în grădina Iacovencu, cu cincĭ (5) leĭ nuoĭ stânjenulŭ pătratŭ. A se adresa Strada Romană No. 71.

3—3—2

Ghicitórea M-me Caterina Gaal s'a mutatŭ Str. Verde No. 20, (aprópe de Casa Plagino Consulatŭ Frances)

6—6

FARMACIA LA „VULTURUL DE AUR"
S'a mutatŭ la St. Gheorghe
Calea Mogoşoi Otelŭ „Petersburg"
în faţa ministeruluĭ financelor

Acéstă farmacie, deja bine cunoscută onor. public alŭ capitaleĭ, speră că in noulŭ eĭ localŭ se va bucura totŭ de aceaşĭ încredere bine voitóre ca şi maĭ 'nainte.

10—5 *Josif Thois*

CARBUNI de PIATRA
DIN
MINELE din VALEA TISSOVITZA
A D-lor LYALL & C-omp.
ORSOVA

Acestĭ cărbunĭ după cercările făcute, este constatatŭ ca ceĭ maĭ bunĭ ce până acumŭ s'a introdus în ţéră pentru orĭ-ce maşine de abur, fie fixe saŭ locomobile, cumŭ şi pentru trebuinţa caseĭ şi sunt neîntrecuţĭ chiar de ceĭ maĭ bunĭ cărbunĭ din Englitera, ne avêndŭ nicĭ celŭ maĭ micŭ mirosŭ séŭ năbuşală, şi dândŭ o economie de 5% în comparaţie cu costulŭ lemnelor.

Cărbuni se potŭ preda la tóte schelele Dunăreĭ în cantităţĭ de 100 tone în susŭ, precum şi la tóte gările Drumuluĭ de fierŭ, în unulŭ séŭ maĭ multe vagóne, a 10 tone fie-care.

Iar în Bucurescĭ şi Crajova în cantităţĭ maĭ micĭ.

Pentru deslușirĭ și prețurĭ a se adresa:

în Bucurescĭ la JOSEPH LEE,
23. Strada Germană, 23.
în Crajova la LYALL & Comp. (Depôt)
Strada Cogălniceanu.
şi la Biuroulŭ principalŭ alŭ Proprietaruluĭ
LYALL & C-omp.
ORSOVA

30—13

De închiriatŭ Chiarŭ de acum o camera bine mobilata, situată pe Strada Oţetaru No. 22. Doritoriĭ se vor adresa la Dómna Lina Grigoriu chiar în acea curte.

Magasinul Aux Villes de France

Caută a angajea demoiselle la Athelierul de Croitorie, şi se potŭ presenta diminéţa de la 8—10 ore.

Cu Privilegiul C. R. şi cu aprobaţiunea Ministeruluĭ Imperiuluĭ German

Unt de cóje de China de Dr. Hartung, pentru conservarea şi infrumuseţarea pĕruluĭ, în flacóne sigilate şi cu timbru pe sticlă; flaconul 2 leĭ şi 10 banĭ.

Săpun aromatic de plante, de Dr. Borhardt, pentru înfrumuseţarea şi ameliorarea culoreĭ feţeĭ obrazuluĭ şi probat în contra tutulor necurăţenielor peleĭ, în pachete originale sigilate; a 1 leŭ noŭ.

Spirt de corónă aromatic, de Dr. Beringuier, ca apă de spălat şi ca parfum preţios care deşteptă şi fortifică spiritul vital; în flacóne originale, a 3 şi 2 leĭ n.

Cosmetic vegetal, de profesorele Dr. Linde care ridică lustrul şi elasticitatea pĕruluĭ, fixând tot-d'o-dată cărarea în bucăţĭ originale, a 1 leŭ 30 banĭ.

Săpun de olive balsamic, distins prin efectul sĕŭ vivicator şi conservator asupra flexibilităţeĭ şi tandreţeĭ peleĭ; în pachete a 85 banĭ.

Colórea vegetală pentru vopsit pĕrul, de Dr. Béringuier, vopsind durabil negru, cafeniŭ şi blond, complect cu periuţe şi farfurióre; a 12 leĭ 50 banĭ.

Pomada de plante, de Dr. Hartung, pentru reînvierea şi vivificarea creştereĭ pĕruluĭ, în borcane sigilate şi cu timbru pe sticlă, a 2 leĭ şi 10 banĭ.

Pasta de dinţĭ aromatică, de Dr. Suin de Boutermard, remediul cel maĭ universal şi sigur pentru conservarea şi curăţirea dinţilor şi a gingiilor: în pachete întregĭ, a 1 leŭ şi 70 banĭ, şi jumĕtăţĭ a 85 banĭ.

Untŭ de rădăcinĭ de plante, de Dr. Béringuier, pentru fortificare şi conservarea pĕruluĭ, flaconul a 2 leĭ şi 50 banĭ.

Bombóne de plante, de Dr. Koch recunoscute ca remediŭ de casă probatŭ contra guturaiului, răguşeleĭ, flegmeĭ, uscăciuneĭ gâtuluĭ etc., etc., în cutiĭ originale a 1 leŭ şi 70 banĭ, şi a 85 banĭ.

Veritabile se pot cumpĕra aceste articole recunoscute prin solidaritatea şi eficacitatea lor şi în părţile acestea: în Bucurescĭ numaĭ la Martinovicĭ & Fiĭ şi la farmacia Curţiĭ Rudol Schmettau succesorul luĭ *Friedr. Eitel* precum şi în Jassĭ la farmaciştiĭ Brüder Konst în Peatra la farmacistul Jos. Traugott Kamner şi în Ploescĭ la farmacistul Rudoll Schmetier

DISTINSUL MAGASIN

No. 2. Strada Selarĭ No. 2. — No. 2. Strada Selarĭ No. 2

LA CAVALERU DE MODE

Aŭ priimitŭ unŭ imensŭ asertiment de

HAINE BARBATESTI

pentru sesonulŭ de Primă-vară şi Vară din Stofele cele maĭ moderne; Confecţiune după noulŭ Journal. Previnem pe numerósa nóstră Clientelă & Onor. Publicŭ a profita de acéstă ocasiune. Preţurĭ fórte moderate.

Fréres M. Iscovitch

32—2—12

APELE MINERALE NATURALE

Primulŭ transportŭ va sosí la 15 plus 30 Aprilie próspete de la tóte sursele, şi va continua sosirea lorŭ din 15 în 15 dile până la 15 Octombre.

Garantândŭ séŭ la cerere dovedindŭ că ele suntŭ în totŭ timpulŭ próspete şi naturale previn publiculŭ că aci se importă şi ape minerale fabricate prin procedeu chimic din vecinătatea Românieĭ. — P cŭ efectua în tóte direcţiunile Românieĭ.

J. OVESSA

Semênţa de érbă englesă şi Lucernă a sositŭ,

20—2.p.sl.j.—13

SUBSTANŢA D'ALFIERI

depărtédă în o manieră grabnică, plăcută şi sigură fără unŭ efectŭ vătămătorŭ asupra corpuluĭ şi fără observare particulară a obicĭnuiteĭ sisteme de viéţă urmările ecceselorŭ genitale de orĭ-ce gradŭ, ca *polutiune, impotenţă, sterilitate, bólă albă* (urmare de onanie) ş. c. l. — *Syphil's negligeată* saŭ reŭ curarisită cronică în *stadiul seŭ secundară* şi *terţiară* (curgerĭ cronice, abcese syphilitice, necĭ, bube, vermĭ de pele, séŭ cele-l-alte subsiturĭ) se vindecă sub cea *maĭ mare garanţie* cu celŭ maĭ sicurŭ succesŭ. — Impreună cu comandările se rógă de a da esplicarea de causa, durata suferinţeĭ şi simptómele momenantŭ.

Espediarea se face cu trimitere de 15 Francĭ discret prin

E. GIEBEL, specialist
Dresden, Amalienstr. No. 11, 2 etagiŭ

NB. In casurĭ cronice şi înrădăcinate preţulŭ variédă de 50—60 Francĭ. Observêndŭ eésta pentru evitarea intreruperеĭ cureĭ.

2p.s.—21

ANUNCIU IMPORTANT

Diua de 10 Maiŭ, fiindŭ diua solemnă a proclamăriĭ Independinţeĭ Românieĭ de către Inaltele corpurĭ legiuitóre, la Anulŭ 1877 Maiŭ 10, amŭ făcutŭ a se litografia unŭ frumosŭ tabloŭ, peste care se arată România în forma celeĭ maĭ frumóse ţerance Române, purtândŭ pe capŭ şi pe gâtulŭ eĭ gătelĭ de frumóse monede de aurŭ, în mână ţiindŭ ramura maslinuluĭ (simbolulŭ păci) iar sub piciórele eĭ rupândŭ jugulŭ vasalităţeĭ. Totŭ tabloulŭ se află înconjuratŭ cu mărcile districtelorŭ Românieĭ; iar românca pórtă pe umeri eĭ purpura independenţeĭ ce este încheiată într'unŭ agrafŭ ce represintă Stéoa Românieĭ, şi peste totŭ cadru se întinde acvila strebună cu corónа regală, şi cu crucea în gură. Preţulŭ este numaĭ de duoĭ leĭ nuoĭ, iar

Spre gloriósa memorie s'aŭ scosŭ de sub litografie şi tabloulŭ cu transportarea prisonierilor otomanĭ, de la Plevna în Capitală, pe câmpiele Teleormanuluĭ în timpulŭ viforuluĭ din luna Decembrie, Anulŭ 1877, preţulŭ este duoĭ leĭ nuoĭ.

D-niĭ doritorĭ le vorŭ cere de la mine, Calea Văcărescĭ, No. 151, ceĭ din districte vorŭ trămite baniĭ în mărcĭ postale séŭ timbre, şi le vorŭ primi fără altă cheltuială.

L.-Colonel D. Papazoglu

UN GRAJD de închiriat vis-a-vis de Casarma Marmezon, avênd încăperĭ pentru 100 şi maĭ bine de Caĭ, şi cu o întindere de loc 102 stînjenĭ faţa, éră lungimea 70stînjenĭ, acest loc se închiriadă şi cu stînjenul fiind bun pentru grădinărie şi cu un preţ fórte moderat. Doritoriĭ se vorŭ adresa la D-na Lucsiţa Michăelescu Strada grădina cu Caiĭ No. 16,

3—2—1

Bucurescĭ. — No. 24. Noua Typographie Naţională, C. N. Rădulescu, Strada Academieĭ No. 24. — Bucurescĭ.

Sâmbătă, 6 Maiŭ 1878. In Bucurescĭ şi dictricte 10 banĭ numĕrulŭ Anulŭ VIII No. 1817.

TELEGRAPHULU

Preţiul abonamentuluĭ: pe an 24 l. pe 6 lunĭ 12 l. pe 3 lunĭ 7 leĭ; în districte pe an 30 l. pe 6 lunĭ 15 l. pe 3 lunĭ 8 l.
Orĭ ce abonamentŭ neînsoţitŭ de valóre se refusă.
Abonamentele se face numaĭ de la 1 şi 15 fie-căreĭ lunĭ.

Redactorŭ-şefŭ, Ion C. Fundescu.

Pentru abonamente, reclame şi anunciurĭ, a se adresa la Administraţie: NOUA TYPOGRAPHIĂ NAŢIONALE, Strada Academieĭ No. 24.
Pentru Francia: *la Société Havas, Laffite & C-nie* 8 Place de la Bourse Paris. | Pentru Austria şi Germania, la D-nu *Philipp Löb* Wien, Eschenbachgasse 11.
Pentru Londra la D-nu *Eugene Micoud* 81 Fleet Street, E. C. — Pentru Hungaria la D-nu *Moritz Weisz* Buda-pest Servitenplatz No. 5.

Preciul Anunciurilor: linia mică pe pagina IV, 15 banĭ, reclame pe pagina III 1 leŭ, pe a II 2 leĭ, şi pe a I 8 leĭ.
Pentru rubrica insert. şi reclame, redacţia nu este responsabilă.
Epistolele nefrancate se refusă şi articoliĭ nepublicaţĭ se ardŭ.

Girantŭ responsabilŭ. *Dimitrie Christes*

Vinerĭ, $^5/_{17}$ Maiŭ. — (1661). Sultanulŭ ordonă luĭ Gr. Ghica, domnulŭ ţĕriĭ Românescĭ, a intra cu armata în Transilvania spre a goni pe I. Chemeni.

SCIRI TELEGRAPHICE

(Serviciulŭ ḑiarelorŭ streine)

Berlin, 14 Maiŭ. — Se vorbeşte în modŭ hotărîtŭ că cabinetulŭ din St. Petersburg a adresatŭ Porţiĭ cererea categorică, sĕ evacueḑe forterеţele Varna şi Batum. In timpŭ de patru ḑile guvernulŭ turcescŭ trebue sĕ se decidă. De partea ruséscă domneşte cea maĭ mare hotărîre d'a resolva acéstă afacere chiarŭ cu armele, déca va fi trebuinţă.

Londra, 14 Maiŭ. — Se telegrafiaḑă din Constantinopole, către *Standard*, că consiliulŭ turcescŭ de miniştriĭ a decisŭ sĕ ceră lămurirĭ de la Austria în privinţa intenţiunilorŭ séle asupra Bosnieĭ şi maĭ alesŭ în privinţa pregătirilorŭ séle militare.

Petersburg, 14 Maiŭ. — Comitele Şuvaloff a sositŭ a-l-altă erĭ acĭ.

Pesta, 14 Maiŭ. — Tisza deschide astăḑĭ desbaterile asupra creditulul de 60 milióne cu o lungă declaraţiune, care va fi anti-rusă şi prin care va admite eventualitatea că în Transilvania va fi aşeḑatŭ unŭ corpŭ de observaţiune, dérŭ nu va esclude absolutamente intrarea în Bosnia, ceea-ce va provoca o mare discuţiune.

Petersburg, 14 Maiŭ. — Ḑiarulŭ oficialŭ publică următorulŭ apelŭ alŭ comitetuluĭ central din Moscova pentru crearea uneĭ flotile:

„Dumneḑeŭ a voitŭ ca sĕ trimită asupra Rusieĭ nuoĭ încercărĭ. Ne-împăcatulŭ inamicŭ ne amerinţă cu resbelŭ. Cetăţenĭ! Suferi-vomŭ noĭ óre ca inamiculŭ sĕ nimicéscă fructele victoriilor nóstre şi sĕ subjuge éră'şĭ popórele liberate de noĭ? Inamiculŭ nostru este tare pe apă. Numericŭ, forţa sa pe apă întrece cu multŭ pe a nóstră. Suntŭ însĕ mijlóce de a'lŭ isbi şi pe apă în modŭ simţitorŭ şi a'ĭ da o lovitură seriósă. Cine nu scie că tóte interesele séle se concentréḑă în câştigurĭ şi în cucerirĭ? Treĭḑecĭ de miĭ din corăbiile séle acoperă tóte mările lumiĭ. Elŭ posedă o flotă comercială enormă; asupra aceştia trebue sĕ ne îndreptămŭ atacurile. Pe cândŭ inamiculŭ va închide mările nóstre şi ne va arde cóstele, trebue ca şi flota sa comercială sĕ fie espusă suferinţelorŭ resbeluluĭ.

„Noĭ avemŭ trebuinţă de corăbiĭ cu mare viteză şi tarĭ, care sĕ pótă apărea ca o putere teribilă pe calea comerciuluĭ. Ultimulŭ resbelŭ a acoperitŭ cu glorie pe marinariĭ noştri, carĭ din luntre micĭ, s'aŭ luptatŭ cu colcsurĭ cuirasate şi aŭ eşitŭ învingătorĭ din aceste lupte. Trimiteţĭ pe aceştĭ ómenĭ pe vapóre marĭ şi tarĭ contra inamiculuĭ şi acesta va regreta îndată sicuranţa sa cea îndrăsnéţă.

„In tóte resbelele amŭ săritŭ ca unŭ singur omŭ pentru împĕratŭ şi imperiŭ: sĕ ne unimŭ şi acumŭ în sforţările cele marĭ, pentru a crea îndată o flotă voluntară de vase încrucişetóre. Fie-care sĕ'şĭ facă datoria sa, şi vomŭ ajunge în curêndŭ la ţinta trebuinciósă. Acţiunea trebue sĕ fie repede şi puternică!«

Londra, 14 Maiŭ. — Ministerulŭ de resbelŭ englesŭ, în vederea unorŭ eventualităţĭ posibile, a datŭ ordinŭ tutulorŭ ofiţerilorŭ, liberaţĭ din tóte régimentele de linie, sĕ se afle la posturile lorŭ în celŭ maĭ scurtŭ timpŭ posibilŭ.

Pera, 14 Maiŭ. — Pe aicĭ a sositŭ scirea sicură, că, în nóptea de 11 corentŭ, unŭ detaşamentŭ mare de insurgenţĭ, sub comanda unuĭ ofiţerŭ turcescŭ din statulŭ-majorŭ generalŭ, eşindŭ din Sarembey, care se află spre nordŭ-vestŭ de Tatar-Bazardjic, a respinsŭ detaşamentele ruseştĭ care se aflaŭ lângă Yenickioi în Balcaniĭ Derbent, pe cândŭ o altă bandă de insurgenţĭ, apropiindu-se în acelaşĭ timpŭ de Derbent Capuci, se aruncă asupra detaşamentuluĭ rusescŭ de gardă care se compunea din douĕ companiĭ, omorî cea maĭ mare parte, luă douĕ tunurĭ de munte şi se stabili chiarŭ în strîmtóre. De la Ichtiman s'aŭ trimisŭ trupe contra acestorŭ insurgenţĭ.

Pera, 14 Maiŭ. — Avant-gardele corpuluĭ de armată Irak, care vine de la Bagdad, aŭ sositŭ în Argora, pe cândŭ corpulŭ principalŭ este tăbărîtŭ la Kaisarieh; acestŭ corpŭ de armată numĕră 18,000 ómenĭ infanterie cu douĕ regimente de cavalerie şi şése bateriĭ complecte de câmpŭ. Până în optŭ ḑile acestŭ corpŭ va trebui sĕ fie concentratŭ în loculŭ sĕŭ de destinaţie, Brusa.

Reuf-paşa a primitŭ ordinulŭ sĕ pornéscă îndată la noua sa destinaţie, Yemenulŭ, unde va lua comanda asupra celuĭ de alŭ 7-lea corpŭ de armată arabă. Reuf-paşa s'a cam compromisŭ prin relaţiunile séle cam intime cu marele duce-Nicolae şi cu succesorulŭ sĕŭ Totleben şi a silitŭ pe Şeik-ul-Islam, care este în mare favóre pe lângă Sultanŭ, sĕ ceară plecarea maĭ iute a luĭ Reuf-paşa.

Oraşele Smyrna, Aidin şi Karahisar aŭ formatŭ cu propria lorŭ cheltuială patru batalióne de Zeibecĭ, care suntŭ deja gata în Smyrna de unde vor fi îmbarcate.

Constantinopole, care este complectamente apĕratŭ spre Ost prin întăririle rîdicate în pădurea Belgrad, spre a'lŭ asicura acumŭ şi despre Sud contra unuĭ atacŭ de la San Stefano, aŭ fostŭ sĕpate în grabă pe platoulŭ Daut-paşa şanţurĭ de vânătorĭ şi aranjate şanţurĭ pentru infanterie şi pentru tunurĭ.

(Neues Wiener Tagblatt.)

Bucurescĭ, 14 Maiŭ.— Emisarĭ ruşĭ aţîţă popalaţiunea de la ţéră din România-Mare ca sĕ nu plătéscă contribuţiunile şi sĕ isgonéscă pe principele Carol care este germanŭ. Principele Carol, cu tóte represintările cele presante ale consululuĭ generalŭ rusŭ Stuart, a pornitŭ la armată, care se află în România Mică. Situaţiunea devine din nuoŭ aspră.

Petersburg 14 Maiŭ.— Agenţia rusă anunţă urmĕtórele: Comitele Şuvaloff a sositŭ a-l'altă-séră acĭ şi a visitatŭ erĭ de diminéţă pe cancelarulŭ imperialŭ, care se află şi maĭ slabŭ şi nu ia nicĭ o parte la afacerĭ. Erĭ a fostŭ primitŭ comitelele Şvaloff şi de împĕratulŭ.

(Die Presse).

Paris, 14 Maiŭ.—Scopulŭ principalŭ alŭ misiuneĭ luĭ Şuvaloff constă în acea d'a dobêndi retragerea armateĭ ruseştĭ până la Balcanĭ în schimbulŭ retrageriĭ floteĭ englese. Comunicările, pe care Salisbury la-a făcutŭ luĭ Şuvaloff, aŭ fostŭ curatŭ personale, părerĭ fără nicĭ o legătură.

Cracovia, 14 Maiŭ. — O scire, trimisă din Varsovia către ḑiarulŭ *Czas*, anunţă că ḑilele acestea aŭ pornitŭ de la Moscova şi Vilna a 5-ea şi a 6-ea divisiune din infanteria de reservă pentru România. Din Varsovia va porni în curêndŭ a 7-ea divisiune.

Berlin, 14 Maiŭ. — Relativŭ la călătoria luĭ Şuvaloff aflu că ea a avutŭ locŭ din propria luĭ iniţiativă şi că nu este purtătorŭ de propunerĭ englese. Cabinetulŭ englesŭ 'ĭ-a semnificatŭ ca basă circulara luĭ Salisbury de la 1 Aprilŭ, fiind că şi el singur este asicurat despre cele maĭ pacefice simţimênte. Elŭ a plecatŭ, ca, pe basa unorŭ observaţiunĭ făcute în cursŭ de unŭ anŭ şi jumĕtate, sĕ înfluinţeze personalmente în sensŭ paceficŭ. Misiunea sa este privită ca unŭ demersŭ seriosŭ pentru o înţelegere directă, avêndŭ înainte'ĭ nisce negociaţiunĭ maĭ lungĭ. Este greşită părerea, că acumŭ este vorba despre unŭ ultimatumŭ.

Ḑiarulŭ *die Post* află că reîntórcerea principeluĭ de Bismark va avea locŭ probabilmente pe la finele acesteĭ sĕptămânĭ.

Paris, 14 Maiŭ. — Contingentulŭ anglo-indianŭ rĕmâne staţionatŭ pentru momentŭ în Egyptŭ. Englitera cugetă sĕ propue ca Turcia sĕ aibă dreptulŭ de garnisonă prin forterеţele bulgare. Creşte mereŭ iritaţiunea populaţiunii grece de prin părţile ocupate de ruşĭ. Turciĭ nu evacuéză forterеţele de la Balcanĭ.

Londra, 14 Maiŭ. — Corespondentulŭ din Viena alŭ ḑiaruluĭ *Daily Telegraph* ḑice, că singura simptomă favorabilă este sicura numire a luĭ Walujeff ca succesorŭ alŭ luĭ Gorceakoff, a căruĭ stare lasă puţine speranţe pentru o însĕnătoşire. Acéstă scire se baséză pe o autoritate indubitabilă.

Daily News anunţă că Sultanulŭ, fiindŭ amerinţatŭ că i se află viéţa în pericolŭ, arŭ fi favorabilŭ Engliterеĭ.

Se anunţă din Berlin către *Times*: Scrisorĭ din Petersburg anunţă că Rusia menţine neschimbate punctele principale ale politiciĭ séle orientale.

Rĕscóla musulmanilorŭ creşte mereŭ.

(Neue freie Presse.)

Triest, 14 Maiŭ. — Se anunţă din Bombay, că guvernulŭ din Indiĭ a primitŭ ordinulŭ de la Londra sĕ nu înfiinţeze pentru acumŭ nicĭ unŭ lagărŭ la Peşavur pe Indiĭ şi sĕ retragă éráşĭ în interiorulŭ ţĕriĭ trupele concentrate deja acolo.

Londra, 14 Maiŭ. — *Camera Comunelorŭ.* — Northcote rĕspunde la o întrebare, că România a prelungitŭ încă pentru treĭ lunĭ tarifulŭ vamalŭ actualŭ pentru mărfurile englese. La o întrebare a luĭ James, Northcote rĕspunde că armata indiană n'a fostŭ nicĭ o dată coprinsă în numĕrulŭ forţelorŭ stabilite de legea militară de disciplină, de acea şi trupele chemate din Indiĭ nu suntŭ numĕrate în acestea. Starea de presenţă a forţelorŭ englese întrece cu 715 ómenĭ numărulŭ votatŭ, esclusivŭ reserva de 35,000 ómenĭ chemaţĭ de curêndŭ sub arme. Hartington întrébă cândŭ va fi depusŭ creditulŭ suplimentarŭ şi cândŭ va fi discutatŭ. Faciă cu rĕspunsulŭ datŭ luĭ James, elŭ va propune în curêndŭ o resoluţiune, ca nicĭ o armată sĕ nu fie ridicată în timpŭ de pace pe teritoriulŭ britanicŭ fără sancţiunea Parlamentuluĭ, afară numaĭ pentru Indiĭ.

Northcote speră că va depune creditulŭ la 26 curentŭ, şi atuncĭ Hartington va putea sĕ propue resoluţiunea sa; érŭ déca Hartington doreşte o ḑi maĭ apropiată, atuncĭ ministrulŭ se va înţelege cu dênsulŭ. Luĭ Chamberlain şi luĭ Pim, Northcote le refusă hotărîrea ḑileĭ pentru desbaterea resoluţiunilorŭ propuse de dênşiĭ.

Vivian critică într'unŭ modŭ aspru întrebuinţarea de trupe indiene fără cunoscinţa Parlamentuluĭ. Northcote tăgăduеşte că flota a fostŭ trimisă în marea de Marmara cu alte intenţiunĭ, de câtŭ acelea constatate atuncĭ. De atuncĭ încóce însĕ, situaţiunea s'a schimbatŭ, aŭ devenitŭ trebuincióse alte mĕsurĭ, spre a apĕra pacea. Principiulŭ aduceriĭ trupelorŭ indiene în marea Mediterană a fostŭ discutatŭ la 27 Martiŭ. Demisiunea luĭ Derby a avutŭ locŭ în ḑiua următóre. Northcote apără ţinerea secretă a acestuĭ demersŭ ca trebuinciósă, fără a se ridica prin acésta controlulŭ celŭ constituţionalŭ Parlamentuluĭ. Déca arŭ fi fost vorba chiarŭ de atuncĭ de resbelŭ, apoĭ arŭ fi fostŭ trebuincióse cu totulŭ alte propunerĭ financiare de câtŭ acelea care aŭ fostŭ presentate. Parlamentulŭ are puterea d'a refusa mijlócele pentru casulŭ de resbelŭ, dérŭ trimiterea de 7,000 ómenĭ trupe indiene la Malta cere nisce cheltuelĭ fórte moderate. Ér de se va ivi necesitatea pentru întrebuinţarea lorŭ, atuncĭ vorŭ fi trebuincióse alte credite. Northcote aminteşte că, la presintarea budgetelorŭ, s'a făcutŭ menţiune despre unŭ creditŭ suplimentarŭ de un milionŭ séŭ unŭ milionŭ şi jumătate. Guvernulŭ a lucratŭ în litera şi spiritulŭ Constituţiuniĭ.

Londra, 14 Maiŭ. — In Camĕra lorḑilorŭ, Granvile anunţă pentru joĭ o interpelare în privinţa legalităţiĭ întrebuinţăriĭ de trupe indiene în timpŭ de pace afară din Indiĭ, fără sancţiunea Parlamentuluĭ.

A se vedea ultime scirĭ pe pagina III

BUCURESCI, 5 MAIU

Adunarea a votatŭ erĭ unŭ proiectŭ de lege prin care se înfiinţéză în tóte comunele urbane o poliţiă municipală.

Legea, cum s'a votatŭ, sună astŭ-felŭ:

Art. 1. — In tóte comunele urbane din ţéră sĕ institue o poliţiă municipală.

Art. II. — Primariĭ acestorŭ comune, ajutórele lorŭ, consilieriĭ comisarĭ şĭ inspectoriĭ municipalĭ vorŭ avea dreptulŭ, ca şi ceĭ l'alţĭ agenţĭ aĭ poliţieĭ judiciare, şi conformŭ legeĭ de procedură criminală, se constate contravenţiunile şi delictele ce se vorŭ comite în oraşŭ şi se trimită pe abătuţĭ înaintea justiţieĭ spre a'şĭ primi penalitatea, şi de a face tóte actele ce dupe lege suntŭ în drept a forma aginţiĭ poliţieĭ judiciare.

Scopulŭ acesteĭ legĭ este fórte importantŭ, căcĭ ne apropie şi maĭ multŭ de descentralisare, principiŭ la care trebue se ajungă orĭ-ce Statŭ bine organisatŭ. Din acestŭ punctŭ de vedere amŭ înţelesŭ votarea eĭ.

N'amŭ înţelesŭ însĕ aducerea acesteĭ legĭ tocmaĭ acumŭ, cândŭ tótă lumea aştéptă cu nerăbdare noua lege comunală. Legea comunală coprinḑêndŭ poliţia municipală, era neapĕratŭ sĕ se aducă ea şi sĕ nu se maĭ voteze crâmpee de legĭ carĭ mâine aŭ sĕ fie anulate. Déca însĕ sĕ crede că aceea lege comunală propusă, şi la care comitetulŭ delegaţilorŭ lucréḑă de atâta timpŭ, nu este în stare sĕ fie adusă şi votată sesiunea acésta, atuncĭ bine a făcutŭ aceĭ carĭ aŭ propus legea poliţieĭ municipale. Noĭ însĕ credem că Adunarea ar face bine ca sĕ nu se desparţă până nu va da ţĕreĭ acéstă lege, pentru că ea va fi una din acele legĭ carĭ va face gloria actualuluĭ Parlamentŭ.

Legea votată erĭ maĭ are unŭ defectŭ şi ne mirăm că atâţia legiştĭ carĭ se află în Adunare nu l'aŭ vĕḑutŭ şi nu aŭ cerutŭ îndreptarea luĭ. In articolulŭ II, legea face din primarĭ şi ajutórele lor aginţĭ judecĕtorescĭ, însărcinare incompatibilă cu misiunea lorŭ, îĭ îndatoréḑă se încheiă procese-verbale ca orĭ care ipistatŭ.

Intr'adevĕr acest defectŭ este mare, însĕ elŭ se póte îndrepta. Legea are se vie la Senatŭ şi acolo suntemŭ sicurĭ că însuşĭ guvernulŭ va cere modificare articoluluĭ II.

— —

Cestiunea pahonţilorŭ în acéstă ţéră a ajunsŭ unŭ scandalŭ, o nenorocire.

Amŭ denunţatŭ hoţiele, jafurile şi chiar omorurile comise de pahonţĭ şi am rugatŭ pe guvernŭ sĕ ia măsurĭ energice spre a stârpi aceste fapte şi a pune pe vagabonḑĭ la loculŭ lorŭ. Cu tóte acestea, pahonţiĭ îşĭ continue meseria lorŭ, facŭ scandalurĭ, întâlnescŭ pe călătorĭ şi îĭ jefuesce de banĭ, de trăsurĭ, de caĭ; nu maĭ aŭ nicĭ unŭ frâŭ.

Maĭ ḑilele trecute magasia d-luĭ Mihălescu de la Cotrocenĭ a fostŭ dată jafuluĭ, dupĕ cumŭ arétă o petiţiane a acestuĭ comerciante dată la 4 Maiŭ d-luĭ ministru de esterne şi pe care o publicămŭ maĭ la vale.

Nu se póte óre lua nicĭ o mĕsură seriósă cu acéstă lepră anarchică în ţéra nóstră, unde legile asicură fie-căruia viaţa şi proprietatea şi unde pedepseece orĭ-ce abatere de la acele legĭ?

Déca este aşa, déca este în imposibilitate guvernulŭ din cause diferite de a ne apăra în contra acestorŭ vagabonḑĭ, se ne-o spue, s'o spue cetăţienilorŭ spre a 'şĭ apĕra singurĭ averea şi viaţa.

Pentru demnitatea statuluĭ românŭ trebue ca acestŭ scandalŭ se înceteḑe o détă.

— —

Scirile ce ne vinŭ de vr'o douĕ ḑile suntŭ maĭ multŭ pacifice, însĕ faptele ce se petrecŭ în diferite ţĕrĭ nu suntŭ conforme cu vorbele cabinetelorŭ şi ale preseĭ.

Pe cândŭ se anunţă din Petersburg că *influenţele pacefice prevaléză* şi că *obstacolele carĭ împedecaŭ înţelegerea dintre Englitera şi Rusia suntŭ maĭ puţinŭ grave*, în Englitera mişcarea de trupe urméză, în Austria se votéză acoperirea creditulul de 60,000,000, în Italia se cere de la Parlamentŭ 10,000.000 pentru armament şi la noĭ 4,000,000 pentru acelaşĭ scopŭ.

Resbelulŭ, dupĕ câtŭ se vede, este inevitabil. Fi-va el însĕ apropiat séŭ depărtat? Aci rămâne acumŭ se ne gândimŭ.

Dupe tóte probabilitățile, tratările vorŭ urma încă câtŭ-va timpŭ până se va găti tóte puterile carĭ suntŭ dispuse a impune prin arme regularea cestiuniĭ Orientale în conformitate cu interesele generale ale Europeĭ.

Adevĕrul e că acéstă stare nesicură séŭ acéstă tĕrĭgăială pentru noĭ este fórte rea, pentru că aduce cea maĭ mare stagnațiune în afacerĭ, dérŭ cândŭ tótă Europa se află în acéstă stare, trebue sĕ suferimŭ şi noĭ ca toțĭ.

Ḑilele acestea, telegramele pe care le-amŭ publicatŭ dupĕ ḑiarele străine, ne-aŭ anunțatŭ într'una că Englitera aduce trupe indiene la Malta, care negreşitŭ că trebue sĕ trécă prin canalulŭ de Suez şi sĕ se oprescă la Pórt-Said. Cine scie, se maĭ ḑice, déca aceste trupe, o dată în Egyptŭ, nu se vorŭ opri şi nu vorŭ găsi aci termenulŭ călătorieĭ lorŭ? Se scie că o parte din presa berlinesă arŭ voi sĕ véḑă resolvêndu-se cestiunea orientală printr'o împărțélă a imperiuluĭ otomanŭ, şi, în acéstă împărțélă, Egyptulŭ să caḑă pe séma Engliterei. Este cunoscutŭ că englesiĭ suntŭ de natura lorŭ economĭ, şi prin urmare cu greŭ vomŭ crede că eĭ aŭ adusŭ din Indiĭ o armată considerabilă numaĭ şi numaĭ pentru ca sĕ se asicure de Egyptŭ, pe care nu i 'lŭ dispută nimenĭ. Celŭ maĭ bunŭ rĕspunsŭ însĕ, la tóte aceste presupunerĭ, îlŭ dă corespondentulŭ din Paris alŭ ḑiaruluĭ *Times*, ale căruĭ aprecierĭ le dămŭ aci:

„Se anunță într'unŭ chipŭ semi-oficialŭ, ḑice elŭ, că principele de Galles a reînouitŭ către guvernulŭ francesŭ asicurarea formală că Englitera nu va lua nicĭ o mĕsură privitóre la isthmul de Suez, de câtŭ numaĭ cu totulŭ în acordŭ cu Francia... Aceste sgomote germane stăruindŭ asupra concentrăriĭ de trupe în Egyptŭ, şi aceste alusiunĭ la intențiunile cele negre ale Engliterei suntŭ cu tóte acestea fórte straniĭ. Cumŭ póte sĕ 'şĭ închipuiască cine-va că o țéră care ridică vocea pentru a apĕra dreptulŭ Europeĭ, care se face apĕrătorulŭ respectuluĭ datoritŭ tractatelorŭ esistânde, care înarméză sub ochiĭ uneĭ națiunĭ victoriόse pentru a 'şĭ susține principiile; că o țéră a căreĭ atitudine ne-interesată este aprobată de tótă lumea, se va duce fără nicĭ unŭ motivŭ sĕ dea o desmințire aceșteĭ glorióse aprobărĭ şi sĕ pue mâna pe canalŭ şi pe Egyptŭ, proclamândŭ de o parte inviolabilitatea dreptuluĭ publicŭ, şi puindŭ de cea-l-altă în practică principiulŭ de împărțélă a bunurilorŭ celuĭ maĭ slabŭ de către celŭ maĭ tare? Acestea numaĭ arŭ fi de ajunsŭ ca sa probeze că sgomotele în cestiune suntŭ numaĭ nisce invențiunĭ şi nu datorescŭ esistența lorŭ de câtŭ dorințiĭ ómenilorŭ încăpățânațĭ carĭ nu voescŭ sĕ părăsescă o ideie în care vĕdŭ o combinațiune favorabilă pentru vederile lorŭ interesate. Discursulŭ principeluĭ de Galles la aceste insinuărĭ, care vorŭ reveni negreşitŭ cu acea periodicitate care le caracterisă de cândŭ crisa Orientuluĭ a intratŭ în noua sa fasă, este celŭ maĭ bunŭ rĕspunsŭ la tóte aceste invențiunĭ. Sunt şi personage cu o judecată de obiceiŭ sănătósă care continuă de a dori ca Englitera sĕ se uite spre Egyptŭ, şi carĭ nu vĕdŭ posibilitatea uneĭ soluțiunĭ pacifice de câtŭ în realisarea aceșteĭ combinațiunĭ. Presupunerile lorŭ în acéstă privință n'aŭ scăḑutŭ, ci, din contra, s'aŭ întăritŭ prin călătoria comiteluĭ de Şuvaloff. Scepticiĭ compară misiunea sa cu acea din anulŭ trecutŭ a generaluluĭ Ignatieff, şi amintescŭ că comitele Suvaloff este acela care a declaratŭ altă dată că ruşiĭ nu se vorŭ duce la Khiva. In fine, mulțĭ credŭ că situațiunea nu s'a schimbatŭ. Englitera, se ḑice, încetat'a ea óre d'a cere ca întregulŭ tractatŭ sĕ fie supusŭ Congresuluĭ, şi Rusia încetat'a ea óre d'a refusa acésta? Englitera nu póte sĕ lase o *iotă* măcarŭ din pretențiunile séle; tótă cestiunea este dérŭ d'a se sci déca Rusia cedéză séŭ nu. Uniĭ credŭ că ea va ceda, mulțumită atitudineĭ amerințătóre a Austrieĭ; alțiĭ ḑicŭ că Austria nu póte sĕ facă nimicŭ, şi că este paralisată de influința germană şi de influința ruséscă care se esercită de ambele părțĭ asupra eĭ. Cu totŭ optimismulŭ care predomină pe aicĭ de treĭ ḑile, aceia carĭ suntŭ convinşĭ că Englitera n'are nicĭ o intențiune misteriósă în privința Egyptuluĭ, credŭ că călătoria comiteluĭ Suvaloff şi negociațiunile pendinte n'aŭ de țintă de câtŭ d'a înşela opiniunea publică. Trebue sĕ sperăm că evenimentele vorŭ desminți pe aceştĭ din urmă, şi că prevederile lorŭ pesimiste nu se vorŭ realisa."

Póte că adevĕrulŭ este într'o Notă a foiĭ *le Mémorial diplomatique*, pe care o publicămŭ maĭ la vale. Este cu anevoie d'a crede că Englitera a renunțatŭ la principiile ce a proclamatŭ cu atâta tărie; dérŭ este fórte naturalŭ — fie numaĭ pentru a nu merita imputarea că voeşte rĕsbelulŭ cu orĭ-ce prețŭ — ca ea sĕ fi consimțitŭ a pregăti, prin conversațiunĭ confidențiale, lucrarea Congresuluĭ déca Congresulŭ va trebui sĕ se întrunéscă. A arĕta maĭ din nainte ce schimbare va cere Englitera în tractatulŭ de la San Stefano, nu vrea sĕ ḑică nicĭ de cum a renunța ca acestŭ tractatŭ sĕ fie supusŭ Congresuluĭ în întregulŭ luĭ. Celŭ maĭ bunŭ lucru însĕ, în starea actuală a situațiuniĭ, este d'a se teme de profețiĭ şi a aştepta evenimentele.

— —

Eată Nota din *le Mémorial diplomatique* despre care amŭ vorbitŭ maĭ susŭ:

„Aflămŭ din sorginte sigură că cabinetulŭ din St. James n'a făcutŭ nicĭ o concesiune Rusieĭ asupra punctuluĭ primordialŭ, adică discuțiunea completă a tractatuluĭ de la San Stefano, şi că marquisulŭ de Salisbury a declaratŭ în maĭ multe întrevederĭ că pacea nu depinde absolutamente de câtŭ de hotărîrea guvernuluĭ din St. Petersburg.

„In *Foreign Office* se négă în modulŭ celŭ maĭ absolutŭ că guvernulŭ regineĭ arŭ fi comunicatŭ vre-o programă, fie în stare de schițare numaĭ, fie ca soluțiune definitivă, ambasadoruluĭ Tzaruluĭ. S'aŭ făcutŭ alusiunĭ în conversațiune, — dérŭ nimicŭ altŭ de câtŭ alusiunĭ — la câte-va din pretențiunile cele maĭ escesive ale Rusieĭ; dérŭ, afară de acestea, nu s'a făcutŭ nicĭ o comunicațiune precisă séŭ oficială comiteluĭ de Şuvaloff.

„Marquisulŭ de Salisbury a trimisŭ lorduluĭ Loftus, ambasadorulŭ Engliterei la St. Petersburg, o depeşe prin care 'lŭ însărcinéḑă sĕ céră cabinetuluĭ rusŭ esplicațiunĭ asupra înarmărilorŭ vasuluĭ „Cimbria."

— —

Maĭ tóte ḑiarele parisiene, până chiar şi cele clericale, suntŭ satisfăcute de declarațiunile făcute de ministrulŭ de esterne francesŭ, d. Waddington, cu ocasiunea interpelăriĭ d-luĭ Dréolles, în privința posițiuneĭ Francieĭ fată cu afacerile orientale. *Les Débats*, observă că politica de neutralitate proclamată de d. Waddington, este singura care se potriveşte în acestŭ momentŭ pentru Francia, şi în acéstă privință tótă țéra este de acordŭ. *Le Temps* este de părere că situațiunea Francieĭ este delicată, dérŭ desemnată într'unŭ chipŭ fórte lămuritŭ. Francia doreşte menținerea păciĭ şi este pentru o neutralitate sinceră, dérŭ ea a sub-semnatŭ tractate care forméḑă încă şi astăḑĭ în modŭ oficialŭ dreptulŭ europeanŭ; ea n'a uitatŭ acésta şi este de părere că aceste tractate nu se potŭ modifica fără consimțimêntulŭ tutulorŭ puterilorŭ semnatare. Prin tactulŭ, onorabilitatea şi lealitatea guvernuluĭ eĭ actualŭ, Francia a reluatŭ în concertulŭ puterilorŭ unŭ rangŭ pe care 'lŭ perduse prin greşelile regimuluĭ trecutŭ, şi pe care trebue sĕ 'lŭ apere nu numaĭ în propriulŭ eĭ avantagiŭ, ci şi în interesulŭ generalŭ alŭ Europeĭ. Multŭ maĭ aspru se esprimă *le XIX-éme Siècle*. Simpatiele care domneaŭ maĭ nainte în Francia pentru Rusia, s'aŭ răcitŭ în modŭ considerabilŭ îndată ce s'a luatŭ cunoscință despre pacea de la San Stefano. O declarămŭ pe fată, că Rusia nu maĭ are nicĭ unŭ amicŭ în Francia; instinctulŭ conservăriĭ naționale precum şi idea ecuilibruluĭ europeanŭ trebuiaŭ negreşitŭ sĕ împingă pe toțĭ francesiĭ către Englitera, Austria, România, Grecia şi chiarŭ către Turcia.

— —

Ḑiarulŭ *les Débats* publică următórea telegramă pe care o primeşte de la corespondentulŭ sĕŭ specialŭ din Berlin, cu data de 10 Maiŭ:

„Ḑiarulŭ *die Post* de astă séră, ocupându-se de călĕtoria comiteluĭ Şuvaloff, conține unŭ articolŭ fórte favorabilŭ politiciĭ lorduluĭ Beaconsfield; acestŭ ḑiarŭ comentéḑă din contră cu asprime politica generaluluĭ Ignatieff care, prin pretențiunile séle ne-moderate, a făcutŭ ca tractatulŭ de la San Stefano sĕ fie neacceptabilŭ, şi a compromisŭ cu totulŭ succesulŭ Rusieĭ.

„Punctele principale ale acestuĭ articolŭ se potŭ resuma astŭ-felŭ: Rusia trebue sĕ se supue astăḑĭ la nisce concesiunĭ inevitabile; ea trebue sĕ supue în întregulŭ luĭ tractatulŭ de la San Stefano înaintea Congresuluĭ, care 'lŭ va modifica într'unŭ chipŭ complectŭ, menajândŭ pe câtŭ se va putea forma.

„Resultatulŭ acestorŭ schimbărĭ va fi, dupĕ tóte probabilitățile şi dupĕ împrejurărĭ, o nouĕ amânare care va putea cu tóte acestea sĕ dureḑe încă douĕ-ḑecĭ séŭ treĭ ḑecĭ de anĭ, până sĕ vie o soluțiune definitivă a cestiuniĭ Orientuluĭ. Turcia, dupĕ ce a fostŭ sguduită în modŭ grósnicŭ, va fi puținŭ micşorată; dérŭ Rusia trebue sĕ aştepte până când Europa se va înțelege spre a hotărî ce trebue sĕ se facă cu menținerea omuluĭ bolnavŭ."

Autorulŭ liniilorŭ asupra accidentuluĭ întêmplatŭ pe calea ferată Bucurescĭ-Giurgiu la 30 Aprilĭŭ, face următórele comentariĭ scrisóreĭ d-luĭ directore Lupulescu:

„D. director alŭ căleĭ ferate Bucurescĭ-Giurgiu ne a trimisŭ unŭ rĕspunsŭ la cele ḑise de noĭ în privința accidentuluĭ întêmplatŭ pe aceea cale trenuluĭ No. 4, şi pe care 'l-amŭ inseratŭ în numĕrulŭ nostru de a'laltă erĭ. Lipsa de spațiŭ împedicându-ne atuncĭ a'lŭ însoți de comentariele nóstre, ne îndeplinimŭ aḑĭ acéstă détoriă.

„D. Lupulescu recunósce în scrisórea sa urmĕtorele fapte: 1) că locomobila s'a stricatŭ pe drumŭ dincóce de Comana şi că trenulŭ abia cu mare greutate a pututŭ fi târîtŭ până aprópe de Bucurescĭ; 2) că *negligență* a fostŭ din partea machinistuluĭ, căcĭ nu a cerutŭ imediatŭ altă locomobilă, conformŭ regulamentuluĭ, faptŭ din care a resultatŭ o întârḑiere de peste douĕ ore a trenuluĭ.

„Vomŭ rĕspunde că nicĭ noĭ n'amŭ ḑis maĭ multŭ în relațiunea nóstră de câtŭ acésta; am relatat faptul aşa cum îl relatéḑă d. Directorŭ, şi amŭ spusŭ că e o negligență *din partea celorŭ însărcinațĭ a cunósce starea locomobilelor şi din a celor carĭ nu se conforméḑă regulamentelor respective.* N'amŭ atacatŭ nicĭ o instituțiune, cumŭ se pretinde, ci amŭ combătutŭ numaĭ pe aceĭ cari facŭ ca acéstă instituțiune sĕ piarḑă utilitatea prin nesocotirea regulamentelorŭ. Amŭ ḑis însĕ că, în accidentul acesta este o negligență; adăogăm aḑĭ că acésta se póte atribui séŭ machinistuluĭ care n'a cerutŭ locomobilă, séŭ d-luĭ Directorŭ Lupulescu care, aflândŭ prin telegrafŭ defaptŭ, nu s'a grăbitŭ sĕ ordone machinistuluĭ sĕ stea şi sĕ'ĭ trimită d-sea imediatŭ machina, ci s'a basatŭ pe capacitatea luĭ, deşi scia ce efectŭ póte sĕ aibă unŭ micŭ elementŭ distrusŭ *din acelŭ colosŭ ce se chiamă locomobilă.*

„Rĕŭ dér ni se atribue rea voință, când însuşĭ d. Lupulescu ne dă dreptate prin narațiunea faptuluĭ şi recunóscerea esistențiĭ unuĭ actŭ de negligență. Rĕŭ face maĭ cu sémă de ḑice că noĭ atacasemŭ

Foița Telegrafuluĭ

VICTOR HUGO

17

HISTORIA UNEI CRIME

— Depunerea unuĭ martorŭ —

Tradusă de C. Calligari.

Antêia ḑi.

GUET-APENS

XVI.

Contra-lovitura luĭ 24 Iuniŭ asupra luĭ 2 Decem.

Duminică, 26 Iuniŭ 1848, lupta de 4 ḑile, acea luptă colosală, aşia de îngroḑitóre şi de heroică de amândouĕ părțile, dura încă, dérŭ insurecțiunea era învinsă maĭ în tóte părțile şi circumscrisă în mahalaua St. Antoine; 4 ómenĭ, carĭ apĕraseră printre ceĭ maĭ intrepiḑĭ baricadele stradeĭ Pont-aux-Choux, St. Claude şi St. Louis cu Marais, scăparā dupĕ luarea baricadelorŭ şi găsiră asilŭ în o casă a stradeĭ St. Anastase, la Nr. 12. Fură ascunşĭ în unŭ podŭ. Garḑiĭ naționalĭ şi garḑiĭ mobilĭ 'ĭ căutaŭ pentru a 'ĭ împuşca. Fuseiŭ informatŭ. Eramŭ unulŭ din ceĭ 60 representanțĭ trămişĭ de Adunarea Constituantă în miḑloculŭ lupteĭ cu misiunea d'a preceda colónele de atacŭ în tóte părțile, de a aduce, chiarŭ cu pericolulŭ viețeĭ lorŭ, cuvinte de pace baricadelorŭ, de a împedica vĕrsarea de sânge şi de a opri resbelulŭ civilŭ. Merseĭ în strada St. Anastase, şi scăpaiŭ pe ceĭ 4 ómenĭ.

Printre aceştĭ ómenĭ, era unŭ bietŭ lucrătorŭ din strada Charonne a căruia soțiă era în facere chiarŭ în acelŭ minutŭ, şi care plângea. Se înțelegia auḑindu'ĭ plânsetele şi vĕḑêndŭ trențele séle cumŭ putuse sĕ trécă din o singură săritură aceştĭ treĭ paşĭ: Miseria, desperarea, revolta. Şefulŭ lorŭ era unŭ omŭ tênĕrŭ, palidŭ, blondŭ cu obraḑiĭ eşițĭ, cu fruntea inteligentă, cu privirea seriósă şi hotărâtă. Cândŭ îlŭ scăpaiŭ şi îĭ spuseiŭ numele meŭ, plânse şi elŭ. 'Mĭ ḑise: — Cândŭ cugetŭ că acum unŭ ceasŭ sciamŭ că erațĭ în fața nóstră şi că aşŭ fi vrutŭ ca puşca mea sĕ aibă ochĭ pentru ca sĕ vĕ vĕḑŭ şi se vĕ ucidŭ! — Adaogă: — In vremile unde trăimŭ, nu se scie, déca vre-o dată avețĭ trebuință de mine pentru orĭ-ce arŭ fi, venițĭ. — Se numia August, şi era cârciumarŭ, în strada de la Roquette.

De la acéstă epocă, nu'lŭ maĭ vĕḑusemŭ de câtŭ o singură dată, la 26 Augustŭ 1849, ḑiua în care ținémŭ cordónele driculuĭ luĭ Balzac. Convoiulŭ merse la Pére-Lachaise. Prăvălia luĭ August era în drumŭ. Era mulțime prin tóte ulițile prin care trecea convoiulŭ. August era pe pragulŭ uşeĭ cu tênăra sa soție şi cu duoĭ séŭ treĭ lucrătorĭ. Cândŭ trecémŭ mĕ salută.

Suvenirea sa 'mĭ reveni cândŭ mĕ coboramŭ prin stradele deşerte carĭ suntŭ în dosulŭ caseĭ mele; în presența luĭ 2 Decembriŭ, cugetamŭ la dênsulŭ. Credémŭ că va putea sĕ'mĭ dea scirĭ despre mahalaua St. Antonie şi sĕ ne ajute pentru rescóle. Acestŭ tênărŭ îmĭ făcia în acelaşĭ timpŭ efectulŭ unuĭ soldatŭ şi a unuĭ capŭ, îmĭ aducémŭ aminte cuvintele carĭ 'mĭ spusese şi judecaĭ că e bine de a 'lŭ vedea. Mĕ duseiŭ sĕ cautŭ, în strada St. Anastase, persóna curagiósă, o femeiă, care ascunsese pe August şi pe ceĭ treĭ tovarăşĭ aĭ luĭ, cărora de atuncĭ le maĭ dede ajutorŭ de maĭ multe orĭ. O rugaiŭ sĕ mĕ însoțéscă. Ea consimți.

Pe drumŭ, mâncasemŭ o tabletă de ciocalată pe care 'mĭ-o dedese Charamaule.

Aspectulŭ bulevardelorŭ coborîndu-ne despre Italiens către Marais mĕ isbise. Prăvăliile eraŭ deschise pretutindenĭ ca de obiceiŭ. Puțină oştire. In quartierurile bogate era agitațiune profundă şi grupurĭ; dérŭ cu câtŭ înaintamŭ spre quartierurile populare, singurătatea se făcia.

Inaintea cafeneleĭ turcă, unŭ regimentŭ era în ordine de bătae. Unŭ grupŭ de tinerĭ în bluză trecu înaintea regimentuluĭ cântândŭ: *Marseillesa*. Iĭ respunseĭ strigândŭ: la arme! Regimentulŭ nu mişcă, lumina arĕta pe unŭ ḑidŭ vecinŭ afiptele spectacolelorŭ; theatrele eraŭ deschise; priviĭ afiptele în trécătŭ. Se juca *Hernani* la theatrulŭ Italian, cu unŭ tenorŭ numitŭ Guasco.

Piața Bastilieĭ era strebătută ca de obiceiŭ de trecătoriĭ ceĭ maĭ paciniciĭ. Abia eraŭ câțĭ-va lucrătorĭ grupațĭ lângă colóna luĭ Juliu vorbind încetŭ. Se vedeaŭ în o cârciumă doĭ lucrătorĭ certându-se pentru şi contra lovitureĭ de statŭ; celŭ ce era pentru avea o bluză, celŭ care era contra avea o haină. La câțĭ-va paşĭ unŭ scamatorŭ aşeḑase între 4 lumânărĭ masa sa în X şi făcia scamatoriĭ înaintea uneĭ mulțimĭ care de sicurŭ nu se gândea de câtŭ la elŭ. Intorcêndŭ ochiĭ spre singurătățile întunerecóse ale cheiuluĭ Mazas, se ḑariaŭ în umbră maĭ multe bateriĭ înhămate. Câte-va făcliĭ aprinse icĭ şi colo făciaŭ sĕ reiasă privirea négră a tunurilor.

Găsiĭ cu óre-care greutate, în strada de la Roquete, uşa luĭ August. Maĭ tóte prăvăliile eraŭ închise, cea-ce întuneca strada. In fine, prin o uşă cu geamurĭ, ḑăriĭ o lumină care lumina unŭ comptoarŭ de staniu. Dincolo de comptoarŭ, printr'o despărțitură asemenea de sticlă şi împodobită cu perdele albe, se distingea puținŭ o altă lumină şi doĭ séŭ treĭ ómenĭ la o masă. Eramŭ la elŭ:

Intraiŭ. Uşa deschiḑêndu-se, mişcă unŭ clopoțelŭ. La sgomotŭ, uşa despărțireĭ de gémurĭ care despărția prăvălia de fundŭ se deschise, şi August apăru.

Mĕ recunoscu imediatŭ şi veni spre mine.

— Ah! Domnule! 'mĭ ḑise, étă-ne!

— Sciĭ ce se petrece? 'lŭ întrebaiŭ.

— Da, Domnule.

Acestŭ «Da, Domnule», pronunțatŭ în linişte şi chiarŭ cu óre-care turburare, 'mĭ ḑise totulŭ. De unde mĕ aşteptamŭ la unŭ strigătŭ indignatŭ, avuseiŭ acestŭ rĕspunsŭ pacinicŭ. Imĭ părea că vorbiamŭ chiarŭ mahalaleĭ St. Antoine. Ințeleseiŭ că din astă parte nu avémŭ nimicŭ de aşteptatŭ. Poporulŭ, acestŭ admirabilŭ poporŭ, se abandona. Făcuiŭ cu tóte acestea o încercare.

— Ludovic Bonaparte trădéză Republica, ḑiseiŭ, fără sĕ mĕ gândescŭ că ridicasem glasul.

'Mĭ atinse brațulŭ, şi, arĕtându-mĭ cu degetulŭ umbrele carĭ se desemnaŭ pe despărțirea cu geamurĭ din fundŭ: — Luațĭ séma, D-le, vorbițĭ maĭ încetŭ.

— Cumŭ! strigaiŭ, ațĭ ajunsŭ până acolo, nu îndrăsnițĭ sĕ vorbițĭ, nu îndrăsnițĭ sĕ pronunțațĭ tare numele «Bonaparte», bombănițĭ numaĭ, încetŭ, câte-va cuvinte, aci, în acéstă stradă, în acéstă mahala St. Antoine unde din tóte uşile, din tóte ferestrile, din tóte pavagiurile, din tóte pietrele arŭ trebui sĕ se auḑă eşindŭ strigătulŭ: la arme!

August îmĭ expuse cea-ce a vĕḑusemŭ deja prea bine şi cea-ce Girard îmĭ făcuse se presimțŭ de diminéță, situațiunea morală a mahalaleĭ; — că poporulŭ era «uimitŭ», că le părea tutulorŭ că sufragiulŭ universalŭ este restituitŭ; — că legea din 3 Maiŭ este abrogată, tóte eraŭ bune.

Aci 'lŭ întrerupseiŭ:

— Déră acéstă lege din 3 Maiŭ, Ludovic

o institnţiune românéscă, cândŭ d-sa scie bine că noĭ amŭ susţinut'o ca fórte utile statuluĭ românŭ.„

Fómete în China

Maĭ multe provinciĭ din nordul Chineĭ suntŭ, de câtŭ-va timpŭ, în prada uneĭ spăimêntătóre fómete In ultima lună, jumătate aprópe din locuitorĭ aŭ muritŭ de fóme, şi se batŭ pentru a 'şĭ apuca nutrimentulŭ. Maĭ multe societăţĭ s'aŭ formatŭ pentru a aduna subscripţiunĭ şi a cumpăra grâŭ pentru populaţiunea flămândă. Guvernulŭ a renunţatŭ la impositulŭ fonciarŭ alŭ celorŭ treĭ provinciĭ desolate de flagelŭ, şi a acordatŭ unŭ ajutorŭ de 2,625,000 fr. Ḑece steamere încărcate cu orezŭ aŭ sositŭ de curêndŭ la Tien-Tsiu, séŭ maĭ exactŭ la Thian-Tsiu (locŭ celebru prin tractatulŭ încheiatŭ în Iuniŭ 1859 între China de o parte, şi de alta Statele-Unite, Rusia, Anglia şi Francia). Din nefericire, căile de comunicaţiune suntŭ neîndestulătóre şi ajutórele sosescŭ fórte târḑiŭ. Se scie că drumulŭ de fierŭ Woosuny, deschisŭ acumŭ 12 lunĭ aprópe, şi care în acestŭ timpŭ transportase 187,876 călĕtorĭ a fostŭ închisŭ de guvernŭ. Dapĕ o telegramă adresată către Daily News de către corespondentulŭ sĕŭ din Pekin, se póte evalua la 5 milióne ţifra populaţiuneĭ care suferă de fómete numaĭ în provincia Shan Si. Nu e de pristosŭ a observa că întâele victime ale flageluluĭ, şi cele maĭ numeróse, aŭ fostŭ printre fumătoriĭ de opiŭ, pe care enervarea constituţiuneĭ lorŭ 'ĭ a lăsatŭ maĭ fără apărare. O mulţime considerabilă alérgă în tóte ḑilele în capitala Thaï Yuań, unde mortalitatea ḑilnică se ridică la 400 persóne pe ḑi. Cea maĭ mare parte morŭ de lipsă; uniĭ din escesele carĭ urméḑă uneĭ prea marĭ abţinerĭ; alţiĭ aŭ peritŭ de frigŭ şi mulţĭ de lupĭ carĭ intră până înăuntrulŭ oraşuluĭ. Se calculeaḑă că provincia Shan Si a perdutŭ, de la începutulŭ iernii de la 2 până la 300,000 persóne. O lipsă totŭ atâtŭ de mare bântue şi districtele meridionale ale Provincieĭ Pe-Theli.

D luĭ Redactorŭ alŭ ḑiaruluĭ «Telegrafulŭ“.

Domnule Redactorŭ,

Voescŭ a publica în stimabilulŭ d-vóstră ḑiarŭ, anexata aci copie de petiţiune ce amŭ datŭ astăḑĭ la 4 Maiŭ curentŭ, D-luĭ ministru de Externe.

Din causa însĕ a nenorociriĭ care m'a lovitŭ, descrisă într'însa, ne maĭ dispunândŭ acumŭ chiarŭ de un singur francŭ, cutesŭ a vĕ ruga, sĕ bine voiţĭ, a o publica gratisŭ, şi credeţĭ că voiŭ fi prea recunoscĕtorŭ.

Priimiţĭ, d-le Redactore, cu acéstă ocasiune şi asigurarea celeĭ maĭ distinsĕ stime şi consideraţiunĭ, ce vĕ conservŭ.

N. Michălescu.

Domnuluĭ ministru de esterne.

Domnule ministre,

In nóptea de 22 ale espirateĭ lunĭ Aprilŭ, o magaḑie ce avémŭ pe câmpulŭ Cotrocenĭ lângă marginea oraşuluĭ, plină cu diferite obiecte de mâncare şi bĕutură şi cu o însemnată cantitate de fînŭ şi orḑŭ, fu dată jafuluĭ de către nisce pahonţĭ la care arŭ fi participatŭ şi patrula locală rusécă.

Nu maĭ vorbescŭ că aŭ fostŭ cumplitŭ bătuţĭ şi douĭ servitorĭ ce se găseaŭ acolo din parte'mĭ spre paḑă.

Cum se comise lucru, veni la auḑulŭ multŭ inteligentuluĭ, ageruluĭ şi stimatuluĭ nostru prefectŭ alŭ Capitaleĭ, Radu Mihaiŭ. Domnia sea, luă grabnice şi severe dispoziţiunĭ de se constată faptulŭ şi paguba care mi s'a causatŭ.

De atuncĭ însĕ şi până astăḑĭ, Domnule ministre, orĭ unde amŭ socotitŭ a mĕ adresa ca sĕ mĕ bucurŭ de vre-o despăgubire chiar maĭ mică în comparaţiune cu adevĕrata pagubă ce mi s'a causatŭ, n'amŭ întâmpinatŭ de câtŭ dificultăţĭ carĭ m'aŭ pusŭ pe seriόse gândurĭ.

Ba, ceea ce m'a şi desperatŭ, este că onorabila intendenţă rusécă din Bucurescĭ a îngrijireĭ transporturilorŭ la care numaĭ arŭ fi privindŭ o asemenea cestiune, nicĭ voeşte a recunósce procesulŭ-verbalŭ anecsatŭ aci încheiatŭ de Marin Rădulescu, sub-comisarulŭ despărţireĭ a 8-a alŭ culoriĭ de verde, prin care se constată că mi s'a pricinuitŭ o pagubă celŭ puţinŭ de 4,000 francĭ.

Ne sciindŭ dérŭ ca ce drumŭ sĕ maĭ apucŭ spre a dobândi satisfacere, érŭ pe de altă parte redusŭ la culmea desperăreĭ căcĭ în acea magaḑie era aruncatŭ totŭ căpitălaşulŭ meŭ, alergŭ şi la Domnia vóstră, pentru a vĕ ruga sĕ bine voiţĭ, Domnule ministre, a 'mĭ întinde o mână de ajutorŭ.

Imĭ place sĕ credŭ, că reclamându-vĕ unŭ fiŭ alŭ ţĕreĭ pe care guvernulŭ actualŭ a ridicat'o la o gloriă neaşteptată, veţĭ desfăşura puternicile mijlóce de care dispuneţĭ spre a nu 'lŭ lăsa prin acéstă jefuire a avereĭ séle de către aceĭ pahonţĭ, sĕ devie victima periciuneĭ şi apoĭ capabilŭ cine scie de ce.

Suntŭ cu atâtŭ maĭ multŭ convinsŭ, Domnule ministre, că voiŭ găsi la Domnia vóstră unŭ asemenea sprijinŭ, fiindŭ-că eŭ vĕ solicitŭ unŭ lucru justŭ şi legalŭ.

Adăstŭ acum cu nerăbdare, ca sĕ vĕdŭ resultatulŭ.

Alŭ D-vóstre prea plecatŭ servitorŭ,

N. Mihălescu

(Domiciliatŭ în Bucurescĭ, strada Viişóra No. 3. culórea de galbenŭ).

Steaua Românieĭ, află că tiphosulŭ bovinŭ, care a bântuitŭ maĭ multe lunĭ de ḑile districtulŭ Iaşĭ, împreună cu o mare parte din ţéră, este pe puntulŭ de a dispărea cu totulŭ din cuprinsulŭ aceluĭ judeţŭ. Singurele localităţĭ carĭ maĭ suntŭ infectate de acéstă bólă suntŭ Miroslava şi Uricaniĭ, în apropierea oraşuluĭ. Dérŭ şi aicĭ de maĭ multe ḑile n'aŭ maĭ pieritŭ nicĭ o vită.

— —

Mişcarea portuluĭ Galaţĭ. In ḑiua de 2 Maiŭ aŭ sositŭ 4 vapóre şi o corabie deşértă; aŭ plecatŭ 1 corabiă încărcată, 1 deşértă şi 2 vapóre. Bastimente faciă în portŭ aŭ fostŭ 17. S'a exportatŭ: 209,020 klgr. grâŭ pentru Italia, 448,000 klgr. păpuşoĭ pentru Anglia. Preţurile productelorŭ la hambarŭ aŭ fost: ghircă, $58\frac{1}{2}$ lbr, 60 l.: păpuşoiŭ, caicŭ, 60—62 lbr.; 36—38 l.

Ultime Scirĭ.

SERVICIULŬ PRIVATŬ ALŬ „TELEGRAFULUĬ“

(Agenţia Havas)

[Serviciulŭ de erĭ, 8 ore séra].

Athena, 16 Maiŭ. — D. de Sabouroff, ministrulŭ Rusieĭ la Athena, e avutŭ o întrevedere cu regele. Colonelulŭ Algiu prînzeşte astă séră cu regele; elŭ vă pleca mâine la Bucureştĭ. Maĭ toţĭ şefiĭ insurgenţĭ, episcopulŭ Kitaos, Bandeki, Dumbikitis, şi alţiĭ, aŭ venitŭ la Athena. Li s'a făcutŭ o primire entusiastă. Guvernulŭ comptéḑă sĕ încorporeḑe bandele acestorŭ şefĭ în armătă. Opiniunea publică se pronunţă pentru resbelŭ.

(Serviciulŭ de aḑĭ, 9 ore diminéţă)

Pesta, 16 Maiŭ.— Camera deputaţilorŭ a votatŭ proiectulŭ privitorŭ la realisarea creditului de 60 milióne, în unanimitate, afară de voturile extremeĭ stânge.

Viena, 16 Maiŭ, — Se telegrafiaḑă din Constantinopole către *Corespondinţa politică*: »Prinţulŭ Labanoff, dupĕ ce a visitatŭ pe ministrulŭ afacerilorŭ streine a plecatŭ îndată la San Stefano pentru a conferi cu generalulŭ Totleben. D. Nélidoff va pleca mâine în congediŭ. Ruşiĭ aŭ stabilitŭ unŭ lagărŭ la o leghe de Sant Stefano maĭ aprópe de Sant Stefano.

Roma, 16 Maiŭ. — Proiectulŭ presentatŭ cameriĭ de ministrulŭ de resbelŭ şi care autorisă guvernulŭ sĕ 'şĭ procure 10 milióne, se referă numaĭ la óre-carĭ cheltuelĭ pentru echiparea cavaleriеĭ, întreţinerea fortificărilorŭ şi materialulŭ fortăreţelorŭ şi alŭ altorŭ stabilimente militare.

Londra, 16 Maiŭ.— Marchisulŭ de Salisbury, primindŭ o deputaţiune a fabricanţilorŭ carĭ venea sĕ ceară tratamentulŭ celŭ maĭ bunŭ pentru mărfurile engleḑe, a ḑisŭ: »Nu credŭ că România va face unŭ demersŭ care sĕ pótă a'ĭ înstrăina simpatia Anglieĭ.

— —

Aceste telegrame fiind publicate în ediţia de a séră, le reproducemŭ aḑĭ pentru cititoriĭ de la améḑă.

(Serviciulŭ de erĭ, 4 ore dupĕ améḑă)

Londra, 16 Maiŭ. — Regina va trece în curândŭ în revistă trupele de la Woolvich.

Se telegrafiază din Philadelphia către *Times:* «Rusia a cumpĕrat la Providence 200,000 pucĭ care aŭ fostŭ fabricate pentru turcĭ. Ea a maĭ comandatŭ încă alte 500,000.

Se telegrafiaḑă din Petersburg către acelaşĭ ḑiarŭ: «Comitele Şuvaloff are necontenite întrevederĭ cu directorulŭ afacerilorŭ streine; elŭ va pleca pe la finele sĕptĕmâneĭ şi va sosi probabilŭ la 21 séra. Influinţa pacefică predomină. Obstacolile carĭ împedicaŭ înţelegerea între Englitera şi Rusia suntŭ maĭ puţinŭ grave.

Standard ḑice că comisiunea de torpile a studiatŭ rîulŭ Hovgly pentru a determina puntele unde torpilele vorŭ fi aşeḑate spre a protega Calcuta, în casŭ de trebuinţă.

Berlin, 16 Maiŭ.— Sgomotulŭ despre mórtea principeluĭ Gorceakoff este desminţitŭ.

Adunarea Deputaţilorŭ.

(4 ore).

In şedinţa de erĭ, Jouĭ 4 Maiŭ, d. Fleva a cerutŭ sĕ se pue la ordinea ḑileĭ legea pentru băncile rurale spre a scăpa pe ţĕranĭ din mâna speculanţilorŭ.

Se ia apoĭ în desbatere luarea în consideraţiune a proectuluĭ de lege pentru instituirea uneĭ poliţiĭ judiciare în Bucurescĭ şi se primesce.

Incepe desbaterea pe articole şi se propune unŭ amendamentŭ ca sĕ se înfiinţeze asemenea poliţiĭ în tóte oraşele din ţéră, care se priimesce.

Se votéză legea în totalŭ şi se începe desbaterea asupra unuĭ împrumutŭ cerutŭ de Eforia Sf. Spiridonŭ din Iaşĭ.

— —

Senatulŭ în fine s'a complectatŭ erĭ şi a ţinutŭ şedinţă.

CURSULU VIENEI

Vienna, 16 Maiŭ (stilŭ nuoŭ) 1878.

Metalice	85 15
Naţionale	119 —
Renta în aur	109 50
Lose	72 50
Acţiunile bănceĭ	65 25
Crediturĭ	99 25
London	79 75
Obligaţiunĭ rurale ungare	77 75
» temeşvar	77 —
» transilvane	— —
» croate	— —
Argint în mărfurĭ	81 50
Galbinulŭ	5 73
Napoleon-d'or	9 73
Marc 100	121 25

Grădina Union Suise!

Direcţiunea, I. D. IONESCU.

Grădina e aranjată din nuoŭ, cu unŭ Salonŭ elegantŭ pentru plóie, cu gazŭ aerianŭ, artiştĭ nouĭ, Trupa americană din New-Yorc, şi cu Orchestra *naţională a d-luĭ Dobrică din Ploeştĭ.*

DIN CAUSA DE PLECARE

Vênḑare imediată

Şi

AVANTAGIOASA

Desfacere de o instalaţiune complectă din cele maĭ elegante precumŭ: Mobile, de Paris, pentru maĭ multe odăĭ, bronḑurĭ, tablourĭ, objecte de artă, serviciurĭ de masă, hamurĭ pentru 1 séŭ 2 caĭ, caretă, etc., etc.

A se adresa 138, strada Mogoşóeĭ peste drumŭ de ministerulŭ Financelorŭ, etagiulŭ de josŭ, alŭ caselorŭ Nicolescu, în tóte ḑilele de la 1 până la 6 ore dupĕ amiaḑĭ.

Doctorulŭ Racovicénu s'a mutat str. Negustorĭ Nr. 10. Consultaţiunĭ de la orele 4 până la 6 p. m.

Bonaparte a voit'o, Rouher a făcutŭ'o, Baroche a propus'o, bonapartiştiĭ aŭ votat'o. Vĕ miraţĭ de hoţulŭ care v'a luatŭ punga şi care v'o înapoiaḑă.

— Nu eŭ, ḑise Augustŭ, dérŭ ceĭ-l'alţĭ.

Şi continuă—Ca, pentru a isprăvi, constituţiunea, nu prea ţinŭ la dênsa—că iubeam Republica, dérŭ că Republica era »conservată« — Că în tóte acestea nu vedeaŭ limpede de câtŭ unŭ singurŭ lucru, tunurile gata se mitralieḑe. —Că 'şĭ aduceaŭ aminte de Iuniŭ 1846—că eraŭ ómenĭ săracĭ carĭ suferiéseră multŭ — că Cavaignac făcuse multŭ rĕŭ.—Că femeile se agăţaŭ de bluselé ómenilorŭ pentru a'ĭ împedica se meargă la baricade.—Că, dupĕ tóte acestea—şi cu tóte acestea, déca vedeamŭ ómenĭ ca noĭ în capulŭ lorŭ, s'arŭ bate póte dérŭ cu ceea ce gena, era că nu prea sciaŭ pentru ce. Termină ḑicĕndŭ:—Susulŭ mahalaleĭ nu merge, josulŭ merge maĭ bine. Pe aci se vorŭ bate. Strada de la Roquette este bună; strada de Charonne, dérŭ ce ḑicŭ, partea de Pére-Lachaise, ḑicŭ: ce 'mĭ va aduce acésta? Nu cunoscŭ de câtŭ ceĭ doĭ francĭ a'ĭ ḑileĭ de lucru. Nu vorŭ merge; nu vĕ basaţĭ pe marmorarĭ.— Adăogă cu unŭ surîsŭ:—Aci nu ḑicem rece ca marmora, ḑicemŭ rece ca marmorarŭ,—şi reluă: — câtŭ despre mine, décă trăescŭ v'o datorescŭ. Dispuneţĭ de mine, mĕ voiŭ espune morţeĭ, voiŭ face totŭ ce vreţĭ.

Pe cândŭ vorbia, vĕḑuiŭ în dosulŭ luĭ deschiḑêndu-se perdeaua albă a uşeĭ de schelă. Tênăra sa soţie, neliniştită, se uĭta.

— Ah! D-ḑeule! ḑiseiŭ, ceea ce ne trebue, nu este viéţa unuia, dérŭ sforţările tutulorŭ.

Elŭ tăcea, urmaiŭ.

— Aşa déră, ascultă-mĕ, tu Auguste, tu care escĭ bravŭ şi inteliginte, aşa déră mahalalele Parisuluĭ, eroice chiarŭ cândŭ se înşală, mahalalele Parisuluĭ, pentru o neînţelegere, pentru o cestiune de salariŭ rĕŭ înţelésă, pentru o definiţiune rea a socialismuluĭ, s'aŭ sculatŭ în Iuniŭ 1848 contra adunăriĭ eşită din sĕnulŭ lor' contra sufragiuluĭ universalŭ, contra propriuluĭ lorŭ votŭ, şi nu se vorŭ scula în Decembriŭ 1851 pentru dreptŭ, pentru lege, pentru poporŭ, pentru libertate, pentru Republică! ḑicĭ că lucrulŭ e tulbure şi că nu înţelegeţĭ, dér din contra, în Iuniŭ totulŭ era obscurŭ, şi astă-ḑĭ totulŭ e clarŭ!

Pe cândŭ ḑiceamŭ aceste din urmă cuvinte, uşa din fundŭ sĕ deschise încetŭ şi cine-va intra. Era unŭ tênărŭ blondŭ ca şi Augustŭ, îmbrăcatŭ cu o haină şi cu o cashetă pe capŭ. Făcuiŭ o mişcare. Augustŭ se întórse şi 'mĭ ḑise:—Puteţĭ sĕ vĕ încredinţaţĭ.

Acestŭ tênărŭ 'şĭ scóse şapca, se apropie mult de mine şi întorcândŭ spinarea despărţireĭ cu geamurĭ îmĭ ḑise încetŭ:—Vĕ cunoscŭ. Eramŭ pe bulevardulŭ du Temple astă-ḑĭ. V'am întrebatŭ ce e de făcutŭ, aţĭ rĕspunsŭ că trebue sĕ luămŭ armele. Eĭ bine, étă-mĕ!

Si băgă mânele în busunarŭ şi scóse douĕ pistóle.

Maĭ în acelaşĭ timpŭ clopoţelulŭ uşeĭ sună. Elŭ băgă iute pistólele în haina sa. Unŭ omŭ în blusă intră, unŭ lucrătorŭ de vre o cincĭ-ḑecĭ anĭ. Acestŭ omŭ, fără a se uita la nimenĭ, fără a ḑice unŭ cuvêntŭ, aruncă pe comptuarŭ o monedă; Augustŭ luă unŭ păhărelŭ şi 'lŭ umplu cu rachiŭ; omulŭ bĕu totŭ, puse paharelulŭ pe comptoarŭ şi se duse.

Cândŭ uşa fu închisă:—Vedeţĭ, îmĭ ḑise Augustŭ, beaŭ, mănâncŭ, dormŭ, şi nu se gândesc la nimicŭ. Aşa suntŭ toţĭ!

Celŭ-l'altŭ întrerupse cu vioiciune:—Unŭ om nu este poporulŭ!

Şi întorcându-se către mine:

— Cetăţene Victor Hugo, vomŭ merge. Déca toţĭ nu mergŭ, suntŭ mulţĭ carĭ vorŭ merge. E dreptŭ, póte că nu trebue sĕ începemŭ aci, ci dincolo de ape.

Şi oprindu-se de o dată:

— Dérŭ nu sunteţĭ obligatŭ sĕ cunósceţĭ numele meŭ?

Scóse din posunarŭ unŭ micŭ portofoliŭ, rupse o bucată de hârtiă, scrise numele sĕŭ cu condeiulŭ de plumbŭ şi mi 'lŭ dede. Imĭ pare rĕŭ că amŭ uitatŭ acestŭ nume. Era unŭ lucrătorŭ mecanicianŭ. Pentru a nu 'lŭ compromite, amŭ arsŭ acéstă chartiă, cu multe altele, sâmbătă diminéţa cândŭ voiaŭ sĕ mĕ aresteḑe.

— D-le. ḑise Augustŭ, e adevĕratŭ; n'arŭ trebui sĕ judecaţĭ rĕŭ mahalaua, cumŭ v'a ḑisŭ şi prietenulŭ meŭ, nu va porni póte celŭ d'ântêiŭ, dérŭ déca se rĕscólă cine-va, se va rescula.

Strigaiŭ:—Şi cine voiţĭ sĕ fie în picióre, déca mahalaua de St. Antoine este josŭ! cine va fi în viéţă, déca poporulŭ e mortŭ!

Lucrătorulŭ mecanicŭ se duse la uşa strădeĭ, se asigură că era închisă, apoĭ reveni, şi ḑise:

— Suntŭ mulţĭ ómenĭ de bună voinţă. Capiĭ lipsescŭ. Ascultaţĭ, cetăţene Victor Hugo, potŭ sĕ vĕ spunŭ acésta— şi adăogă coborândŭ glasulŭ:— Sperŭ o mişcare pentru la nópte.

— Unde?

— La mahalaua St. Marceau.

— La ce ceasŭ?

— La ceasulŭ unu.

— Cumŭ o sciĭ?

— Pentru că voiŭ fi.

Apoĭ reluă:— Acumŭ, cetăţene Victor Hugo, déca este vre o mişcare la nópte în mahalaua St. Marceau, vreţĭ sĕ o diregeţĭ? Consimţiţĭ?

— Da!

— Aveţĭ şarpulŭ d-vóstră?

Ilŭ scoseiŭ puţinŭ din poḑunarŭ. Ochiulŭ sĕŭ era plinŭ de veseliă.

— E bine, ḑise elŭ, cetăţénulŭ are pistólele séle, representantulŭ şarfulŭ sĕŭ. Tótă lumea e armată.

Ilŭ întrebaĭ:—Escĭ sigurŭ de mişcare pentru astă nópte?

'Mĭ rĕspunse:— Amŭ pregătit-o, şi credemŭ că va avea locŭ.

— Atuncĭ ḑiseiŭ, îndată ce prima baricadă se va râdica, dorescŭ sĕ fiŭ în dosulŭ eĭ, veniţĭ sĕ mĕ căutaţĭ.

— Unde?

— Orŭ unde voiŭ fi!

'Mĭ declară că déca mişcarea va avea locŭ la nópte, o voĭ sci la 10 ceasurĭ séra celŭ maĭ târḑiŭ şi că voiŭ fi însciinţatŭ înainte de 11. Convenirămŭ ca în orĭ ce locŭ m'aşŭ găsi până la acestŭ ceasŭ, voiŭ trămite scirea la Augustŭ, care se însăcină ca sĕ 'lŭ indice.

Tênĕra femeie continua sĕ se uite la noĭ. Vorba se prelungia şi putea sĕ pară straniă ómenilorŭ din fundŭ.— Mĕ ducŭ ḑiseiŭ luĭ Augustŭ.

Deschisesemŭ uşa, mĕ luă de mână, o strânse ca o femeiă şi îmĭ ḑise cu unŭ accentŭ profundŭ:— Plecaţĭ, veţĭ reveni óre?

— Nu sciŭ.

— E dreptŭ, ḑise elŭ, nimenĭ nu scie ce se va întâmpla. Eh bine! Veţĭ fi póte urmăritŭ şi căutatŭ precumŭ amŭ fostŭ. Póte o fi rêndulŭ vostru de a fi înpuşcatŭ, şi rêndulŭ meŭ de a vĕ scăpa. Sciţĭ, se póte sĕ aibă cine-va trebuinţă de ceĭ micĭ. D-le Victor Hugo, déca vĕ trebue unŭ asilŭ, acéstă casă este a d-vóstră veniţĭ. Veţĭ găsi unŭ patŭ pe care veţĭ putea dormi şi unŭ omŭ care va muri pentru d-ta.

Le mulţumiĭ prin o strângere de mână, şi plecaiŭ. Optŭ ceasurĭ sunaŭ. Mĕ grăbiĭ spre strada de Charonne.

(Va urma).

CARBUNI de PIATRA

DIN

MINELE din VALEA TISSOVITZA

A D-lor LYALL & C-omp.

ORSOVA

Acestĭ cărbunĭ dupĕ cercările făcute, este constatatŭ ca ceĭ maĭ bunĭ ce până acumŭ s'a introdus în țéră pentru orĭ-ce mașine de abur, fie fixe saŭ locomobile, cumŭ și pentru trebuința caseĭ și sunt neîntrecuțĭ chiar de ceĭ maĭ bunĭ cărbunĭ din Englitera, ne avêndŭ nicĭ celŭ maĭ micŭ mirosŭ séŭ năbușală, și dândŭ o economie de 5% în comparație cu costulŭ lemnelor.

Cărbuni se potŭ preda la tóte schelele Dunăreĭ în cantitățĭ de 100 tone în susŭ, precum și la tóte gările Drumuluĭ de fierŭ, în unulŭ séŭ maĭ multe vagóne, a 10 tone fie-care.

Iar în Bucurescĭ și Crajova în cantitățĭ maĭ micĭ.

Pentru deslușirĭ și prețurĭ a se adresa:

în Bucurescĭ la JOSEPH LEE,
23. Strada Germană, 23.
în Crajova la LYALL & Comp. (Depôt)
Strada Cogălniceanu.
și la Biuroulŭ principalŭ alŭ Proprietaruluĭ
LYALL & C-omp.
ORSOVA

30—14

DISTINSUL MAGASIN

No. 2. Strada Selarĭ No. 2. No. 2. Strada Selarĭ No. 2

LA CAVALERU DE MODE

Aŭ priimitŭ unŭ imensŭ asertiment de

HAINE BARBATESTI

pentru sesonulŭ de Primă-vară și Vară din Stofele cele maĭ moderne; Confecțiune dupĕ noulŭ Journal. Previnem pe numerósa nóstră Clientelă & Onor. Publicŭ a profita de acéstă ocasiune. Prețurĭ fórte moderate.

Frères M. Iscovitch

32—2—13

FABRICA ZACHARINA ROMANA

DE LA

KITILA

Pentru satisfacerea cererilor și înlesnirna publiculuĭ, fabrica 'șĭ-a făcut un depositŭ de producțiunile sale, la D-nu Theodor Eftimiu, Str. Sóreluĭ No. 1, (Covacĭ).

15—2—13

SUBSTANȚA D'ALFIERI

depărtédă în o manieră grabnică, plăcută și sigură fără unŭ efectŭ vătămătorŭ asupra corpuluĭ și fără observare particulară a obicĭnuiteĭ sisteme de viéță urmările ecceselorŭ genitale de orĭ-ce gradŭ, ca *polutiune, impotență, sterilitate, bólă albă* (urmare de onanie) ș. c. l. — *Syphilis negligeată* saŭ reŭ curarisită cronică în *stadiul seŭ secundară* și *terțiară* (curgerĭ cronice, abcese syphilitice, necĭ, bube, vermĭ de pele, séŭ cele-l-alte subsiturĭ) se vindecă sub cea *maĭ mare garanție* cu cela maĭ sicurŭ succesŭ. — Impreună cu comandările se rógă de a da esplicarea de causa, durata suferințeĭ și simptómele momenantŭ.

Espediarea se face cu trimitere de 15 Francĭ discret prin

E. GIEBEL, specialist
Dresden, Amalienstr. No. 11, 2 etagiŭ

NB. In casurĭ cronice și înrădăcinate prețulŭ variédă de 50—60 Francĭ. Observêndŭ eésta pentru evitarea intrerupereĭ cureĭ.

2p.s.—22

De închiriat hotelul numit

D. JONESCU

situatŭ în orașulŭ Brăila, Strada Raionu Vechiŭ No. 657, compusŭ din 2 salóne, unulŭ în catulŭ de josŭ și celŭ-l-altŭ susŭ, împreună cu 24 camere mobilate, 1 pivniță, hrubă pentru conservarea vinurilor, grajd, șopronŭ și fântână. Doritoriĭ se potŭ adresa la sub-semnatul cu domiciliul în Giurgiu, la grădina Națională, saŭ la D-nu Stan Sima, vis-a-vis de proprietatea indicată.

Proprietar: D. IONESCU

DE ARENDAT de acuma Moșia Negrești din Comuna Belițĭ, plasa Podgoria districtulŭ Muscel. Doritori se vorŭ adresa Strada Nouă, No. 8, la Caterina Călinescu.

12—1

DE INCHIRIAT o pereche case cu 2 etaje, grajdŭ, șopronŭ, curte spațiósă, și pavată. In totalŭ séŭ în parte. Str. Bateriilor No. 4. A se adresa la D. Tache Pancu chiar acolo.

6—2—1

De închiriatŭ Chiarŭ de acum o camera bine mobilata, situată pe Strada Oțetaru No. 22. Doritoriĭ se vor adresa la Dómna Lina Grigoriu chiar în acea curte.

5—2—1

UN GRAJD de închiriat vis-a-vis de Casarma Marmezon, avênd încăperĭ pentru 100 și maĭ bine de Caĭ, și cu o întindere de loc 102 stînjenĭ fața, éră lungimea 70stînjenĭ, acest loc se închiriadă și cu stînjenul fiind bun pentru grădinărie și cu un preț fórte moderat. Doritoriĭ se vorŭ adresa la D-na Lucsița Michăelescu Strada grădina cu Caiĭ No. 16,

3—2—1

Decorată cu medalia de aurŭ de I-a clasă pentru arte și industrìă.

SUTE DE MII DE OAMENI

datorédă singurul lor pĕr, singuruluĭ și celuĭ maĭ sigur remediŭ pentru

CRESCEREA PERULUI

Nimicŭ nu este maĭ bunŭ pentru conservarea și accelerata crescere decât

Pomada de Reseda-Kraeusel

Recunoscută și vestită în tóte părțile lumiĭ, esaminată de autoritățile medicale, curonată cu cele maĭ strălucitóre și cele maĭ eficace succese patentată de

Majestatea Sa C. C. Apostolică Imperat JOSIF I
de Austria, Regele Ungarieĭ s. c. l.

cu privilegiŭ din 18 Noembrie 1865, No. 1892 pentru tóte statele C. C. Austro-Ungare.

Intrebuințarea regulată a acesteĭ pomade produce chiarŭ la locurile cele maĭ chiele ale capuluĭ o abondență crescere de pĕrŭ, perĭ roșiĭ și cenușiĭ pĕrŭ bunŭ care întăresce pelea pĕruluĭ într'o manieră miraculósă, depărtédă în puține ḑile fie-care formare de mătréță, opresce îndată căderea pĕruluĭ și 'ĭ dă o strălucire naturală și *o formă untulósă*, preservându'lŭ de albire până la bĕtrânețea cea maĭ înaintată.

Schutz
Marke

Prin prea plăcutulŭ sĕŭ mirosŭ și etichęta sea magnifică este dênsa o împodobire pentru cea maĭ elegantă masă de toaletă.

Prețul unuĭ borcan cu instrunție (în 7 limbĭ) 4 fr., debitanțiĭ vor primi presente considerabile.

Fabrica și Depoul central d'espedițiune en gros și detail la

CARL POLT

Parfumeuer și profesorŭ de maĭ multe privilegie în Viena.

Josefstadt Piaristengasse No. 14.

Către care sunt a se adresa tóte comandele. Comande pentru străinătate se vorŭ efectua numaĭ comptant. Depoul central: în Bucurescĭ, numaĭ la D-niĭ Josef Kuhnel la Malakoff Palatul Dacia și Iónŭ Niculescu comerciantŭ, Strada Lipscanĭ No. 6—7. In Galațĭ, la Marino Curtovich Pharmacia St. Gheorghe și Vasile Curtovich Pharmacia Domnéscă. In Ploescĭ, la G. G. Popp, pharmacia la Esculap. In Iașĭ la Gustav Schüller, pharmacist.

50—2p.s.—14

MASINE DE CUSUT

de orĭ-ce sistemŭ pentru familie și meseriașĭ

Cel maĭ mare depositŭ în România la

D-niĭ BRÜDER KEPICH

GALATZ, Strada Brașovenilor No. 42 și 44.
CRAIOVA, Strada Lipscanilorŭ No. 32.

- Mașinele pentru familie cu cele maĭ nuoĭ invențiunĭ, originalŭ Howe, Wheeler & Wilson (la silencieuse) Singer, Saxonia, Expres, de lucrat cu mâna séŭ cu piciórele prețulŭ de la fr. 60—185.

  Avemŭ și mașine pentru familie cu cutiile și mesele lorŭ extra-elegante.
- Mașine pentru cismarĭ saŭ croitorĭ de sistemulŭ Americanŭ séŭ de Lipsca cu prețulŭ de la francĭ 170—566.
- Mașine pentru curèrarĭ fórte tare construite, care cóse piele séŭ orĭ-ce ștofe de la o grosime de 1 ½ până la 3 centimetre cu sfóră smolită de 3 până la 20 file sucite cu prețu de fr. 600—1000.
- Mare depositŭ de ace pentru mașine de cusut ibrișim de tóte culorile, ață, unt de lemn pentru mașine și tóte necesarile pentru complectare séŭ de compensațiune la mașine de cusutŭ de orĭ-ce sistemŭ.
- Aparat de făcut brodărie séŭ ornamente cu file de janile, cu fire de lână, de mătase séŭ de firŭ. Aparatulŭ acesta póte se fie anexatŭ fără dificultate la mașinele Howe, Singer, Wheeler & Wilson prețul fr. 25.
- Vêndarea se face și platibile în căsturĭ lunare.
- Garanția pentru cea maĭ bună calitate.
- nvĕtăture gratis.
- Mașinele vechĭ se primesc în schimbŭ.
- Carte de învĕțătură pentru mașinele de cusutŭ în tóte limbele europene
- Prețurĭ curente ilustrate gratisŭ dupĕ cerere.

COMANDELE PR MESTE:

LA BUCURESCI D-niĭ Bruder Kepich Strada Covaci No. 13.
LA BRAILA D-niĭ Rosenthal & Kapelovits pielarŭ Strada Bucurescĭ vis-a-vis de la pharmacia de Dnu Kaufmess.
LA BUZEU D-niĭ Nathan Koffler & Comp.
LA ISMAIL SI BOLGRAD D-nu M. Fildermann; magasinŭ de piele.
LA TECUCI D-nu Ioan Săvescu

Ultimele Invențiunĭ

Pentru croitorĭ și cismarĭ, Mașine de făcutŭ gaure pentru nasturĭ, póte să fie și întrebuințate pentru cusuture simple. Prețulŭ francĭ 550.

Pentru blanarie, mașine de cusut blănarie, cu o acurateță maĭ frumósă de cât cu mâna. Prețu fr. 750.

Bucurescĭ. — No. 24. Noua Typographie Națională, C. N. Rădulescu, Strada Academieĭ No. 24. — Bucurescĭ.

Duminică, 7 Maiŭ 1878. In Bucurescĭ şi dictricte 10 banĭ numĕrulŭ Anulŭ VIII No. 1818.

TELEGRAPHULU

Preţul abonamentuluĭ: pe an 24 l. pe 6 lunĭ 12 l. pe 3 lunĭ 7 leĭ; în districte pe an 30 l. pe 6 lunĭ 15 l. pe 3 lunĭ 8 l. Orĭ ce abonamentŭ neînsoţitŭ de valóre se refusă. Abonamentele se face numaĭ de la 1 şi 15 fie-căreĭ lunĭ.

Redactorŭ-şefŭ, Ion C. Fundescu.

Pentru abonamente, reclame şi anuncîurĭ, a se adresa la Administraţie: NOUA TYPOGRAPHIĂ NAŢIONALE, Strada Academieĭ No. 24.

Pentru Francia: la Société Havas, Laffite & C-nie 8 Place de la Bourse. Paris. | Pentru Austria şi Germania, la D-nu Philipp Löb Wien, Eschenbachgasse 11.

Pentru Londra la D-nu Eugene Micoud 81 Fleet Street, E. C. — Pentru Hungaria la D-nu Moritz Weitz Buda-pest Servitenplatz No. 5.

Preţul Anunciurilor: linia micĭ pe pagina IV, 15 banĭ, reclame pe pagina III 1 leŭ, pe-a II-a 2 leĭ, şi pe a I 5 leĭ. Pentru rubrica inserţ. şi reclame, redacţia nu este responsabilă. Epistolele nefrancate se refusă şi articolĭĭ nepublicaţĭ se ardŭ.

Girantŭ responsabilŭ. Dimitrie Christea

Sâmbătă $^6/_{18}$ Martiŭ. — (1596) Michaiŭ V. Bravulŭ, bate şi arde cetatéa Baba.

SCIRI TELEGRAPHICE

(Serviciulŭ diarelorŭ streine)

Pesta, 15 Maiŭ.—Uermenyi a depusŭ o resoluţiune, prin care declară că oposiţiunea votéḑă cele 60 milióne, dérŭ espresamente numaĭ spre întrebuinţarea lorŭ pentru mĕsurĭ contra Rusieĭ şi escluḑêndŭ o ocupaţiune a Bosnieĭ.

In privinţa acesteĭ resoluţiunĭ, Tisza observă că ea este aprópe identică cu declaraţiunea sa de maĭ nainte. Asemenea resoluţiunĭ nu se propunŭ nicĭ o détă, căcĭ ele suntŭ îndoitŭ vĕtămătóre şi prin urmare ea trebue retrasă. Elŭ a ḑisŭ în totŭ d'auna, că noĭ nu urmărimŭ o politică ruséscă séŭ turcéscă, ci o politică austro-ungară, şi acésta o spune şi astăḑĭ. Tóte acele puncte pe care le conţine tractatulŭ de la San Stefano, şi carĭ suntŭ contra intereselorŭ nóstre, elŭ nu se póte sĕ le enumere acumŭ; acésta o va face în curêndŭ comitele Andrassy. Elŭ póte sĕ spue însĕ, că punctele considerate ca ostile se raportă atât la partea sudŭ cât şi la cea de vest a provincieĭ balcanice. Este cu totulŭ inventată insinuarea despre unŭ aranjamêntŭ ţintindŭ la o ocupaţiune paralelă. Din intenţiunea guvernuluĭ, d'a merge în comunŭ cu Europa, se póte vedea lămuritŭ că nu este vorba despre o acţiune paralelă séŭ despre o politică de compensaţiune.

Berlin, 15 Maiŭ. — Se asicură, prin cercurile diplomatice, că Rusia a intratŭ cu cea maĭ mare ne-încredere în negociaţiunĭ directe cu Englitera. Cabinetulŭ din St. Petersburg se teme că va fi înşelatŭ încă o détă printr'o manoperă a lorduluĭ Beaconsfield. Cândŭ ruşiĭ se apropiară de Constantinopole şi Gallipoli, Beaconsfield propune prin lordulŭ Derby ca armata rusécă sĕ'şi suspende înaintarea eĭ şi citatele localităţĭ sĕ nu fie ocupate. In casŭ cândŭ guvernulŭ rusescŭ va primi acéstă propunere, Englitera va menţine relaţiunile séle amicale cu Rusia, căcĭ guvernul regineĭ nu se îngrijaşte de altŭ ceva de câtŭ d'a asicura drumulŭ spre Indiĭ, care se află departe de câmpulŭ rusescŭ de operaţiunĭ. Şuvaloff relată despre acésta la St. Petersburg şi influenţéză ca Tzarul sĕ dea ordinile trebuinciósе în acéstă privinţă comandantuluĭ armateĭ. Acésta se întêmplă şi de atuncĭ Englitera, prin depărtarea lorduluĭ Derby, a formulatŭ nisce cererĭ cu totulŭ nuoĭ. Este de temutŭ că lordulŭ Salisbury, dupĕ ce se va ajunge şi cu elŭ până la unŭ punctŭ óre-carĭ de aranjamênte, arŭ putea sĕ fie şi elŭ respinsŭ din cabinetŭ şi şi atuncĭ primulŭ-ministru sĕ se presinte cu cererĭ nuoĭ. De acea se pare că ceĭ din Petersburg s'aŭ decisŭ d'a continua înarmările şi d'a sili pe Englitera sĕ resolve repede cestiunile care suntŭ pendinte.

Itzkanĭ, 15 Maiŭ. — Scirĭ din Bucureştĭ anunţă că acolo a sositŭ curierulŭ regalŭ, căpitanulŭ Lidell din Camera St. Ştefan, şi cu dênsulŭ şi unŭ ofiţerŭ englesŭ superiorŭ care călătoreşte civilŭ, presupusŭ generalŭ Beauchamp, care, în comunŭ atâtŭ cu consululŭ generalŭ englesŭ, câtŭ şi cu principele şi miniştriĭ, şi chiarŭ şi cu preşedintele Senatuluĭ şi al Cameriĭ, a avutŭ întrevorbirĭ secrete de maĭ multe ore. Elŭ a fostŭ urmăritŭ pasŭ cu pasŭ de agenţiĭ poliţieĭ ruseştĭ. De acea, prin cercurile bine informate din Bucureştĭ, se vorbeşte că venirea generaluluĭ n'are altŭ scopŭ de câtŭ acela d'a regula o cooperaţiune eventuală a armateĭ române cu cea englesă. Este probabilŭ că, în primele fase ale resbeluluĭ, armata română va trebui sĕ stea neutră şi sĕ 'şĭ mărginéscă activitatea sea în a menţine linia Oltuluĭ; numaĭ în casulŭ cândŭ Englitera va repurta succese, va eşi şi armata română din defensiva eĭ.

Monitorulŭ oficialŭ va publica mâine unŭ decretŭ alŭ principeluĭ, care va ridica numĕrulŭ corpurilorŭ de armată la treĭ, şi pe acela alŭ divisiunilorŭ la şése. Se va forma încă şi o divisiune de roşiorĭ şi cincĭ regimente de călăraşĭ.

(Neues Wiener Tagblatt.)

Pesta, 15 Maiŭ. — *(Camera Deputaţilorŭ)*. — La interpelarea luĭ Simonyi, Tisza respunse: „Avemŭ trebuinţă de cele şése-ḑecĭ milióne pentru întărirea trecătorilorŭ din Transilvania şi pentru a ne apĕra contra órĭ-căreĭ surprinderi venindŭ de la frontaria de la sud estŭ séŭ de la sudŭ.

„Concentrările de trupe din România suntŭ represintate în modŭ esageratŭ, dérŭ suntemŭ informaţĭ despre acésta şi credemŭ că este neoportunŭ d'a vorbi despre astŭ-felŭ de lucrurĭ.

„Pe fugariĭ bosniacĭ nu 'ĭ vomŭ însoţi în patria lorŭ cu forţa şi contra voinţiĭ Turcieĭ. Noĭ nu ne gândimŭ nicĭ la o politică de ocupaţiune, nicĭ la una de compensaţiune, ci vomŭ păstra neutralitatea, întru câtŭ ea va fi nevĕtămătóre intereselorŭ monarchieĭ.

Bucurescĭ, 15 Maiŭ.—Ruşiĭ continuă înaintarea lorŭ atâtŭ despre ostŭ câtŭ despre sudŭ contra armateĭ române care este concentrată în România-Mică. Drumulŭ care duce de la Kronstadt la Piteştĭ prin tracĕtórea Turzburger a fost stricatŭ de ruşĭ; tot-de-odată sĕ concentră şi în Vidin trupe ruseştĭ. Basarabia română este ocupată maĭ de totŭ de ruşĭ. Agentulŭ român de pe lângă curtea din Petersburg, care se află acumŭ acĭ, póte că nicĭ nu se va maĭ întórce la postulŭ sĕŭ. Negociaţiunile care se urmaŭ pentru încheiarea uneĭ nuoĭ convenţiunĭ ruso-române aŭ fostŭ întrerupte cu totulŭ. Situaţiunea este fórte seriósă.

(Die Presse).

Londra, 15 Maiŭ.—*Times* şi *Daily Telegraph* află, din Viena, că opiniunea relativă la misiunea luĭ Şuvaloff este maĭ multŭ politică, póte fiindŭ-că nu se scie nimicŭ despre dênsa.

Standard desminte scirea că ambasadorulŭ francesŭ din Constantinopole arŭ fi întrebatŭ pe Póstă déca permite ocupaţiunea Egyptuluĭ de către Englitera.

Paris, 15 Maiŭ. — O depeşe din Petersburg, către ḑiarulŭ *le Temps*, spune că Şuvaloff s'a declaratŭ fórte satisfăcutŭ de visita sa în Fridrichsruhe.

Principele de Walles a promis sĕ revie la împărţirea premiilorŭ. Unŭ principe egypteanŭ a sositŭ acĭ.

(Neue freie Presse.)

Londra, 15 Maiŭ. — *Times* scrie următórele: Comitele Şuvaloff nu este purtătorulŭ adevĕratelorŭ propunerĭ ale cabinetuluĭ britanicŭ, dérŭ elŭ a fostŭ pusŭ în posiţiune sĕ arete Tzaruluĭ în modŭ definitivŭ principiele pe care, dupĕ părerea guvernuluĭ britanicŭ, s'arŭ putea ajunge la o soluţiune satisfăcĕtóre a ne-înţelegeriĭ. Objecţiunea principală a Englitereĭ, contra tractatuluĭ de la San Stefano, este aceea că elŭ dă Rusieĭ o preponderenţă absolută în Turcia. Noua-Bulgarie, în legătură cu întinderea teritoriuluĭ rusescŭ şi a puteriĭ ruseştĭ în Asia, arŭ reduce pe Turcia de faptŭ într'unŭ Statŭ vasalŭ. Contra acesteĭ influinţe combinate ridică Englitera objecţiunĭ şi, fără nisce concesiunĭ, care arŭ neutralisa de totŭ unŭ asemenea resultatŭ, ea nu póte sĕ se declare satisfăcută. Déca se vorŭ face aceste concesiunĭ, atuncĭ Englitera nu se va amesteca în alte planurĭ pe care voeşte sĕ le esecute Rusia pentru bună-starea chreştinilorŭ orientalĭ. Bulgaria, precumŭ este proiectată de tractatulŭ de la San Stefano, trebue sĕ fie redusă în orĭ-ce casŭ într'unŭ modŭ considerabilŭ, şi, de concesiunile ce se vorŭ face în acestŭ sensŭ, va depânde şi modificarea noueĭ liniĭ de frontariĭ din Armenia.

Constantinopole, 15 Maiŭ. — Sultanulŭ, în urma uneĭ întrebărĭ făcute acĭ, ca domnŭ superiorŭ alŭ Egyptuluĭ, a întrebatŭ în secretŭ pe Kediv déca are de gândŭ sĕ permită englesilorŭ séŭ nu de a desbarca trupe în Suez séŭ în Port-Said. Cu tóte acestea se vorbeşte că guvernulŭ englesŭ a renunţatŭ acumŭ la ideia luĭ primitivă d'a desbarca trupe în Egypt. Vasele indiane de transportŭ vorŭ mérge dreptŭ la Malta.

Bucureştĭ, 15 Maiŭ. — Ruşiĭ concentréḑă în cele douĕ localităţĭ, Cikilor şi Pasamahali, care se află pe rîulŭ Arda, douĕ corpurĭ de armată care vorŭ trebui sĕ trécă acestŭ rîŭ şi sĕ înainteḑe pe douĕ drumurĭ deosebite spre rîulŭ Maritza. Prin acéstă mişcare, corpurile de insurgenţĭ care se află între ambele rîurĭ vorŭ fi respinse peste Maritza şi nimicite. — Insurgenţiĭ aŭ ocupatŭ joĭ satulŭ Petera care domină trecĕtórea Paşak şi Philipopoli-Salonic, dérŭ eĭ 'l-aŭ evacuatŭ sâmbătă şi s'aŭ îndreptatŭ spre Celebi.

(Fremden-Blatt).

A se vedea ultime scirĭ pe pagina III

BUCURESCI, 6 MAIU

Amŭ fostŭ ceĭ d'ântêiŭ carĭ amŭ atrasŭ atenţiunea guvernuluĭ şi a poporuluĭ românŭ asupra uneltirilor nedemne, asupra propagandelorŭ revoluţionare ce facŭ agenţiĭ muscălescĭ prin comunele şi satele nóstre.

Aḑĭ vom afirma din nuoŭ că aceste propagande ni se semnaleaḑă în maĭ multe puncte ale ţĕriĭ, că numiţiĭ agenţĭ facŭ pe faciă tot felulŭ de promisiunĭ, iaŭ totŭ soiulŭ de angajamente către săteni, cărora le anunţă căderea Domnitoruluĭ şi a guvernuluĭ şi acordarea de numeróse beneficiĭ şi scutirĭ din partea Rusieĭ. Acestŭ felŭ de propagande se urméḑă din ḑi în ḑi cu maĭ mare netemere. *Românulŭ* află, în acéstă privinţă că, „uniĭ din ofiţeriĭ ruşĭ de prin sate îndeplinescŭ funcţiunile de primarĭ şi judecătorĭ de pace, că conducŭ cu paradă şi cu tobe la cimitirŭ pe ceĭ morţĭ, că se silescŭ prin tóte miḑlócele d'a provoca pe sătenĭ în contra guvernuluĭ naţionalŭ.“

Inima ni se umple de durere şi indignaţiune vĕḑêndŭ moneda imorală, nedemnă cu care suntemŭ plătiţĭ de marele imperiŭ alŭ Norduluĭ pentru sacrificiele nóstre, pentru ajutorulŭ ce amŭ datŭ armatelorŭ rusescĭ şi causeĭ crescine. Era unŭ timpŭ cândŭ ne venea sĕ credemŭ că puterniculŭ nostru vecinŭ de peste Prutŭ ş'a maĭ lăsatŭ năravulŭ, s'a maĭ desbrăcatŭ de maniera sa de a cotropi popórele, fie prin forţa brutală, fie prin intrigĭ, prin propagande, prin provocărĭ de rĕscóle carĭ degradă pe aceĭ cari le întrebuinţeaḑă.

Ne-amŭ înşelatŭ însĕ. Anĭ întregĭ aŭ trecutŭ, dérŭ sistema de politică rusească este aceiaşĭ. Nicĭ o îmbunătăţire conformă spirituluĭ seculuĭ XIX nu s'a adusŭ.

Naţiunea română trebue sĕ scie acésta şi sĕ se ferească de uneltirile streine; săteanulŭ maĭ cu sémă trebue sĕ 'şĭ aducă aminte că elŭ maĭ multŭ de câtŭ orĭ care a avutŭ sĕ sufere de invasiunĭ; că promisiunile muscălescĭ aŭ fostŭ totd'auna întórse pe spinarea luĭ şi în paguba întregeĭ ţĕrĭ, orĭ de câte orĭ politica streină a reuşitŭ. Binele şi prosperitatea nóstră internă nu póte dérŭ veni de la muscalĭ prin resturnarea autorităţilorŭ nóstre constituite prin legĭ date de ţéră şi prin introducerea unuĭ sistemŭ de guvernămêntŭ anarchicŭ, despotŭ ca celŭ din Rusia.

Facemŭ dérŭ din nuoŭ apelŭ la d-niĭ prefecţĭ, primarĭ şi la sătenĭ înşiĭ sĕ denunţe pe propagandiştiĭ ruşĭ şi sĕ'ĭ trimită pe mâinele justiţieĭ, unde ceremŭ sĕ li se aplice o pedépsă eficace şi promptă.

— —

Inainte chiarŭ de a fi isbucnitŭ rĕsboiulŭ între românĭ şi turcĭ, guvernulŭ a propusŭ şi camerile aŭ votatŭ o lege prin care se îndatora comunele sĕ lucreḑe pămênturile fraţilorŭ sătenĭ chemaţĭ sub arme pentru apărarea patrieĭ.

Nimicŭ maĭ dreptŭ şi maĭ românescŭ, nimicŭ maĭ umanŭ de câtŭ o asemenea disposiţiune legislativă. Presa a aplaudat'o din tóte puterile eĭ şi ţĕraniĭ, carĭ aŭ fostŭ nevoiţĭ sĕ 'şĭ lase plugulŭ şi casa pentru ca sĕ mérgă în contra păgânuluĭ, aŭ priimit'o cu bucurie, ca o mângâere adusă suferinţelorŭ familielor lorŭ rĕmase a casă.

Cu tóte astea, câtŭ de mare a fostŭ desilusiunea unora şi a altora, cândŭ a fostŭ vorba de aplicarea aceşteĭ utile legĭ! câte nedreptăţĭ nu s'aŭ comisŭ, câte negligenţe nu s'a doveditŭ din partea comunelorŭ însărcinate a lucra câmpulŭ celorŭ chemaţĭ sub arme! Astă-ḑĭ chiarŭ, cândŭ este timpulŭ celŭ maĭ priinciosŭ pentru muncă, ni se denunţă că în cele maĭ multe comune legea de care vorbimŭ nu se aplică; unora dintre ţĕraniĭ chemaţĭ sub arme le staŭ pămênturile ne arate, aşa că familiele lorŭ suntŭ amenințate a deveni victime ale celeĭ maĭ marĭ miseriĭ.

O asemenea negligenţă ne umple inima de durere. Toţĭ sciŭ că suntŭ reserviştĭ care 'şĭ aŭ lăsatŭ de aprópe unŭ anŭ şi jumĕtate femeile şi copiiĭ ca sĕ respundă imediatŭ apeluluĭ patrieĭ; puţinĭ s'aŭ maĭ întorsŭ în congediĭ, puţinĭ 'şĭ aŭ maĭ vĕḑutŭ de atuncĭ copiiĭ pe care i-aŭ încredinţatŭ sórteĭ capriţióse. Nu este óre destulŭ sacrificiulŭ ce facŭ eĭ dându'şĭ braţulŭ pentru ţéră, pentru concetăteniĭ lorŭ? De ce şi aceştia la rêndulŭ lorŭ, stândŭ în linişte a casă, sĕ nu se îngrijéscă a asicura esistenţa familielorŭ reserviştilorŭ? De ce sĕ nu contribue pentru ţéră fie care, cum póte şi pe câtŭ póte?

Atragemŭ atenţiunea d-luĭ ministru de interne asupra acestuĭ faptŭ şi 'lŭ rugămŭ sĕ amintéscă autorităţilorŭ administrative şi comunale sĕ 'şĭ facă datoria, revenindŭ la maĭ bune simţimênte pentru aceĭ carĭ se jertfescŭ pentru ţéră.

S'a rĕspânditŭ sgomotulŭ că între profesoriĭ de carĭ vorbesce *Gaeetta de Augsburg* c'arŭ fi subscrisŭ petiţiunea bulgarilorŭ către imperatorele Alesandru, arŭ fi şi d-niĭ doctorĭ Proticĭ şi Athanasovicĭ.

Noĭ nu credemŭ acésta şi semnalămŭ acestŭ sgomotŭ spre a da ocasiune celorŭ în jocŭ a desminţi publicŭ acéstă acusaţiune.

— —

Amŭ observatŭ că de maĭ multe orĭ ḑiariele din Viena ne aduce unele telegrame maĭ naintea Agenţieĭ Havas.

Chiarŭ aḑĭ cititoriĭ noştriĭ n'aŭ de câtŭ sĕ citéscă o telegramă de la Iţcanĭ din capulŭ fóieĭ, luată dupĕ ḑiarele vienese sosite erĭ diminéţă, şi o telegramă ce ne-a trimis'o aséră la 8 ore Agenţia din Bucurescĭ, spre a se convinge de ceea ce ḑicemŭ.

Care sĕ fie óre causa aceşteĭ întârḑierĭ atâtŭ de marĭ?

Amŭ ruga pe Agenţiă sĕ ne lămuréscă.

Le Nord, ḑiarŭ care apare în Bruxelles şi care se inspiră de la cabinetulŭ din St. Petersburg, nicĭ nu voeşte ceva maĭ bunŭ de câtŭ sĕ créḑă în resultatele pacefice ale călĕtorie comiteluĭ Şuvaloff. „Déca de ambele părţĭ, ḑice acestŭ ḑiarŭ, sĕ doreşte sinceramente aplanarea ne-înţelegeriĭ pe calea uneĭ transacţiunĭ echitabile, apoĭ împăciuirea este posibilă, de şi nu tocmaĭ uşóră. Intrebarea e numaĭ déca Englitera voeşte în adevĕrŭ pacea. Se scie câtŭ de tarĭ şi câtŭ de încăpăţînaţĭ suntŭ englesiĭ când îşĭ punŭ ceva în capŭ. Antâiulŭ imperiŭ francesŭ a simţit acésta cu paguba sea, şi Ludovic Philip a întêmpinatŭ în tóte drumurile séle ne-îndurarea lorduluĭ Palmerston, érŭ câtŭ pentru lordulŭ Beaconsfield, elŭ pare a avea aplecarea sĕ devie Palmerston pentru Rusia. Cu tóte acestea totŭ trebue sĕ sperămŭ, în interesulŭ ambelorŭ naţiunĭ, că primulŭ ministru englesŭ nu va adopta cu totulŭ procedările şi tendinţele predecesoruluĭ sĕŭ. Numaĭ cu unŭ mare desgustŭ va intra Rusia în resbelŭ. Regimentele indiene nu suntŭ atâtŭ de sicure ca cele englese din Europa, pentru ca ele sĕ pótă impune vingĕtoruluĭ Plevneĭ şi trecĕtoruluĭ Balcanilorŭ, dérŭ se vede fórte bine în Rusia nebunia unuĭ resbelŭ, în care înfrîngerea nu o va vătĕma întru nimicŭ, dér nicĭ victoria nu'ĭ va aduce nicĭ unŭ profitŭ. Positive suntŭ numaĭ cheltuelile cele enorme, care nu potŭ fi justificate nicĭ moralmente nicĭ politiceşte. Dérŭ, déca Englitera voeşte sĕ pue în jocŭ onórea şi interesele Rusieĭ, atuncĭ resbelulŭ este sigurŭ. Póte că Rusia nu este atâtŭ de bogată în câtŭ sĕ'şĭ permită lucsulŭ uneĭ gloriĭ militare, dérŭ totŭ ea are atâtŭ în câtŭ sĕ 'şĭ pótă apăra onórea eĭ naţională. In orĭ-ce casŭ, bărbaţiĭ de Statŭ englesĭ nu trebue sĕ 'şi închipuéscă că numaĭ la dênşiĭ esistă un minimum care nu se maĭ póte reduce.

— —

Die Presse, de la 15 curentŭ, ḑiarŭ oficiosŭ din Viena, publică unŭ lungŭ articolŭ în care se ocupă despre declaraţiunile făcute de d. Tisza, în Camera ungară, cu ocasiunea desbaterilorŭ urmate asupra întrebuinţăriĭ creditulu ĭ de 60 milióne. Citatulŭ organŭ, vorbindŭ şi despre concentrările de trupe rusescĭ în România, de care s'a ocupatŭ şi d. Tisza în discursulŭ sĕŭ, scrie următórele:

„. . . Amŭ fostŭ de maĭ multe orĭ în posiţiune sĕ comunicămŭ, că, maĭ multŭ de câtŭ tóte, şi conflictulŭ dintre Rusia şi România, care devine din ḑi în ḑi maĭ seriosŭ, este acela care ne sileşte sĕ luămŭ mĕsurĭ de apĕrare în Transilvania. Se scie că cea maĭ mare parte din armata română s'a retrasŭ în România-Mică, dincolo de rîulŭ Oltŭ şi întăririle pasagere care aŭ fostŭ făcute vorŭ trebui sĕ probeḑe, în casŭ cândŭ ruşiĭ vorŭ voi sĕ pue în aplicaţie ameninţările lorŭ şi sĕ se încerce a desarma armata română, că ceĭ ce aŭ luatŭ cu asaltŭ reduta Griviţa aŭ învĕţatŭ multe lucrurĭ bune la Plevna. O asemenea ciocnire de şi nu este probabilă, dérŭ este posibilă, şi o politică circumspectă trebue sĕ aibă în vedere'ĭ tóte posibilităţile. O luptă între ruşi şi românĭ va fi póte desavantagiósă celorŭ din urmă, din causa numĕruluĭ celŭ mare alŭ celorŭ d'ânteiŭ, şi acésta arŭ sili trupele principeluĭ Carol, déca nu vorŭ voi sĕ se predea, sĕ fugă în Transilvania . . .“

— —

Acelaşĭ organŭ, vorbindŭ şi despre scirile ce 'ĭ aŭ sositŭ ḑilele acestea de aci, ḑice: „Ultimele nóstre scirĭ din Bucureştĭ constată o nouă înăsprire a situaţiuniĭ din România, maĭ alesŭ din causa continueĭ înaintărĭ a ruşilorŭ spre armata română care este concentrată în România-Mică. Astăḑĭ punctulŭ de gravitate alŭ conflictuluĭ ruso-românŭ nu se află numaĭ în cestiunea basarabénă, ci şi în articoliĭ din tractatulŭ de la San Stefano privitorĭ la România şi în resistenţa ce opune principele Carol la încheierea uneĭ nuoĭ Convenţiunĭ cu Rusia. O scire sosită din Bucureştĭ, din sorginte fórte sicură, către *Corespondinţa politică*, semnaleaḑă nisce nuoĭ încercărĭ combinate între oposiţiune şi diplomaţiĭ amicĭ Rusieĭ, pentru a provoca căderea ministeruluĭ Brătianu, care sĕ fie înlocuitŭ cu unŭ cabinetŭ favorabilŭ aspiraţiunilorŭ ruseştĭ. De şi nu ne înduoimŭ despre posibilitatea unorŭ asemenea sforţărĭ, totuşĭ nu credemŭ că ele aŭ şanse d'a reuşi.“

— —

Citimŭ în *Neue freie Prese* de la 14 Maiŭ:

„Incordarea care domneşte în România şi Rusia s'a măritŭ şi maĭ multŭ în cele patru-ḑecĭ şi optŭ ore din urmă, şi acéstă stare de lucrurĭ se arată pe de o parte prin reînoirea înaintăriĭ celuĭ d'alŭ 11-lea corpŭ de armată rusŭ spre Piteştĭ şi linia Oltuluĭ, şi de altă parte în călătoria principeluĭ Carol în România-Mică. Până acumŭ Bucureştiĭ eraŭ în legătură cu armata prin linia drumuluĭ de ferŭ care duce prin Piteştĭ la Craiova. De la ḑece ale curenteĭ lunĭ, celŭ d'alŭ 11-lea corpŭ de armată rusŭ a începutŭ sĕ înainteḑe spre Piteştĭ şi linia Oltuluĭ, spre a isola şi spre vest capitala de ţéră, care, capitală, este deja blocată spre ost şi spre sud de trupe ruseştĭ. Astŭ-felŭ fiindŭ împrejurările, principele Carol a preferitŭ sĕ se ducă la armata sa, unde îşĭ va păstra celŭ puţinŭ libertatea sa de acţiune. Principele, după cumŭ ni se anunţă din Orşova trebue sĕ soséscă astăḑi în Turnu-Severiu, sĕ inspecteḑe trupele acolo şi apoĭ sĕ se ducă în acelaşĭ scopŭ la Calafatŭ, unde este aşteptatŭ la 17 curentŭ.

„Prin cercurile guvernamentale române, după cumŭ ni se anunţă din Bucureştĭ, a produsŭ o mare îngrijire înaintarea trupelorŭ ruseştĭ şi situaţiunea este considerată ca fórte critică. De aceea Parlamentulŭ românŭ, fiindŭ sub impresiunea acesteĭ scirĭ, nu numaĭ că a aprobatŭ creditulŭ cerutŭ de guvernŭ pentru complectarea înarmăriĭ armateĭ, dérŭ încă 'l-a maĭ măritŭ cu treĭ séŭ patru milióne.

— —

Se anunţă din Athena către *Corespondinţa politică*, că pentru politica grécă, la casŭ de unŭ resbelŭ anglo-rusŭ, avêndŭ în vedere numaĭ şi numaĭ interesele greceştĭ, se potŭ ivi treĭ eventualităţĭ: Séŭ că Pórta, care este strînsă în braţe de ferŭ de Rusia, se aruncă cu totulŭ în braţele acesteia, séŭ că se pune de partea Engliterei, séŭ că stă neutră de resbelulŭ care se va face împrejurulŭ eĭ. In celŭ d'ântâiŭ casŭ, nu este cu putinţă pentru Grecia o altă posiţiune, de câtŭ sĕ se espue alăturĭ cu Englitera la tóte şansele cele variabile ale resbeluluĭ ca celŭ din urmă aliatŭ credinciosŭ. Arŭ fi fórte seriósă, ba chiarŭ desperată situaţiunea Grecieĭ déca s'arŭ ivi a doua eventualitate din cele ce espuserămŭ maĭ susŭ; cu tóte acestea, ceĭ din Athena se consoléză cu idea că Turcia, faciă cu impresurarea cea de ferŭ a Constantinopoleluĭ de către ruşĭ, nu va avea curagiulŭ sĕ se unéscă cu Englitera, şi că, chiarŭ déca s'arŭ întâmpla acésta, Grecia totŭ va primi ca rĕsplată şi ca despăgubire, pentru cooperarea sa la respingerea ruşilorŭ peste Balcanĭ, acele provinciĭ pe care voeşte ea sĕ le aibă. Şi pentru casulŭ uneĭ neutralităţĭ a Turcieĭ, trebue sĕ fie gata Grecia d'a se lupta contra Rusieĭ, maĭ alesŭ că în acest cas alianţa sa cu Englitera este de cea maĭ mare valóre. De aceea şi Grecia se înarméḑă cu cea maĭ mare seriositate pentru resbelŭ. In fie-care ḑi sosescŭ aci tunurĭ Armstrong, torpile, şalupe de torpile, Chassepourĭ şi totŭ felulŭ de material pentru înarmare. In fabrica de érbă de puşcă din Athena se fabricéḑă pe fie-care ḑi 150,000 glónţe şi 2,000 funḑĭ de iarbă de puşcă; dérŭ lipsescŭ baniĭ. Se speră într'unŭ împrumutŭ în Englitera, séŭ într'o subvenţiune englesă. Atâtŭ unulŭ câtŭ şi celŭ-l-altŭ arŭ fi unŭ degetŭ arĕtătorŭ pentru politica Grecieĭ.

— —

Ḑiarulŭ *Neue freie Presse*, totŭ de la 14 curentŭ, maĭ dă şi următórea scire:

„O ideie ciudată despre situaţiune în generalŭ şi despre relaţiunea de vecinătate a Noueĭ-Bulgariĭ cu Austria, ne dă faptulŭ că unŭ vas rusescŭ de resbelŭ, venindŭ de la Rusciuk, a adusŭ la Vidin unŭ transportŭ de torpile care aŭ fostŭ depuse în fortulŭ de la sud, şi scirea că guvernorulŭ Noueĭ-Bulgariĭ, principele Dondukow-Korsakow, este aşteptatŭ ḑilele acestea în Vidin, probabilmente pentru inspectarea forteretiĭ.“

— —

Starea de lucrurĭ din Bosnia devine din ḑi în ḑi maĭ seriósă. Se scrie din Belgrad, cu data de 10 Maiŭ, către *Times*, că acéstă provincie se află actualmente într'o mare ferbere. Insurecţiunea se întinde, insurgenţiĭ silescŭ pe chreştinĭ sĕ se unéscă cu dânşiĭ, şi la casŭ de refusŭ le ardŭ localităţile séŭ îĭ maltratéză în alte chipurĭ. Toţĭ baniĭ sunătorĭ, fie aurŭ, argintŭ séŭ aramă, aŭ disparutŭ cu totulŭ din circulaţiune. Caimelele n'aŭ nicĭ o valóre. Comerciulŭ este în stagnaţiune, şi părţĭ marĭ de pămêntŭ staŭ ne-cultivate. In acéstă provincie, considerată maĭ nainte ca una din cele maĭ bogate, este acumŭ iminentă o fómete. „Atâtŭ turciĭ câtŭ şi chreştiniĭ“, anunţă corespondentulŭ ḑiaruluĭ *Times*, „suntŭ totŭ atâtŭ de sătuĭ de continua miserie, şi se rógă la Dumneḑeŭ sĕ fie scăpaţĭ dintr'o parte din afară. Eĭ aştéptă ca, la întêiulŭ focŭ ce se va da între Englitera şi Rusia, Austria sĕ încépă a ocupa ţéra.“

— —

Citimŭ în *Fremden-Blatt* de la 14 Maiŭ:

„O scire sosită erĭ din Constantinopole, spune că în San Stefano aŭ sositŭ ajutóre ruseştĭ de cavalerie. Trupele ruseştĭ care se află în împrejurulŭ Constantinopoleluĭ vorŭ fi aşezate imediatŭ în sortarĭ din punctulŭ de vedere hygienicŭ. — La revista trupelorŭ turceştĭ, care va avea locŭ ḑilele acestea, se vorŭ maĭ adăoga 35 de batalióne sub comanda luĭ Mehemed-Ali-paşa.“

Memoriulŭ notabililorŭ grecĭ din sandjaculŭ Philipopoleĭ.

Corespondinţa politică, din Viena, publică testulŭ unuĭ memoriŭ pe care notabiliĭ grecĭ din oraşulŭ şi din sandjaculŭ Philipopoleĭ 'l-aŭ adresatŭ guvernuluĭ austro-ungar, prin ambasada Austro-Ungarieĭ din Constantinopole. In acestŭ memoriŭ, care confirmă scirile şi corespondinţele adresate maĭ multor ḑiare, sub-semnaţiĭ se plîngŭ de încălcările şi de abusurile la care este espusŭ elementulŭ elenicŭ din aceste ţinuturĭ din partea bulgarilorŭ.

Etă acestŭ documentŭ, de pe care s'a maĭ adresatŭ câte o copie şi cabinetelor din Paris, Londra, Berlin, Roma şi Petersburg:

„Elementulŭ grecŭ din sandjacul Philipopoleĭ, avêndŭ simţimêntulŭ drepturilorŭ séle, a adresatŭ, la $^2/_{14}$ Noembre 1876, o protestaţiune către Conferinţa din Constantinopole contra orĭ-căreĭ anexărĭ a teritoriuluĭ natal la o provincie autonomă bulgară.

„La motivele care ne-aŭ impusŭ atuncĭ acestŭ demersŭ aŭ venitŭ sĕ se maĭ adaoge astăḑĭ şi alte motive şi maĭ seriόse încă. Indată ce ţéra nóstră a fost ocupată de trupele ruseştĭ, amŭ fostŭ victima unorŭ persecuţiunĭ ne maĭ pomenite, de care n'amŭ avutŭ nicĭ unŭ esemplu până astăḑĭ în astă provincie; bunurile nóstre aŭ fostŭ prădate, amŭ fostŭ insultaţĭ şi ameninţaţĭ, şi bisericile nóstre aŭ fostŭ năpădite ca şi moscheele turcilorŭ, şi preoţiĭ noştri aŭ fost împedicaţĭ, în districtulŭ Akir-Celebi, sĕ celebreḑe serviciulŭ divinŭ în propriele nóstre bisericĭ; amŭ fostŭ nevoiţĭ sĕ ne îngropămŭ morţiĭ amestecaţĭ cu aceia aĭ bulgarilorŭ, şi astăḑĭ ne sileşte sĕ ne negămŭ origina, sĕ ne dămŭ dreptŭ bulgarĭ şi sĕ nu ne maĭ vorbim limba nóstră.

„Acestea suntŭ primele acte ale administraţiuniĭ ruso-bulgare din Philipopole.

„Cunósceţĭ maĭ bine ca noĭ ceea-ce se petrece aicĭ şi în interiorulŭ provincieĭ de cincĭ-ḑecĭ de anĭ încóce. Nu vĕ vom

---

Foiţa Telegrafuluĭ

VICTOR HUGO 18

— —

HISTORIA UNEI CRIME

— Depunerea unuĭ martorŭ —

— —

Tradusă de C. Calligari.

— —

Antêia ḑi.

— —

GUET-APENS

— —

XVI.

Representanţiĭ Strâmtoraţĭ.

La unghiulŭ strădeĭ de Faubourg-St.-Antoine, înaintea prăvălieĭ băcanuluĭ Pépin, în loculŭ chiarŭ unde se ridicase la înălţimea etagiuluĭ alŭ doilea gigantica baricadă din Iuniŭ 1848, decretele dimineţiĭ eraŭ afipte, câţĭ-va ómenĭ le examinaŭ cu tóte că se întunecase şi că nu se puteaŭ citi, şi o femeiă bătrână ḑicea: Ceĭ doue ḑecĭ şi cincĭ francĭ suntŭ josŭ. Maĭ bine.

Câţĭ-va paşĭ maĭ departe, auḑiĭ pronunţându-se numele meŭ. Mĕ întorseiŭ. Jules Favres, Bourzat, Lafon, Madier-de Montjau şi Michel de Bourges treciaŭ. Luaĭ bună séra de la persóna, curagiósă şi devotată care mĕ însoţise. O trăsură trecea, o urcaiŭ înăuntru şi însoţiĭ pe ceĭ cincĭ representanţĭ. Veniaŭ din strada Charonne. Găsise localulŭ asociaţiuneĭ strungarilorŭ închiŭ. — Nu era nimenĭ, îmĭ ḑise Madier de Montjau. Aceştĭ ómenĭ începu a avea unŭ capitalŭ, nu voescŭ sĕ 'lŭ compromită, le e frică de noĭ, eĭ ḑicŭ: — Loviturile de stat nu ne privescŭ pe noĭ, sĕ 'i lăsămŭ în pace! — Acésta nu mĕ miră, rĕspunseiŭ, în momentulŭ acesta, o asociaţiune este unŭ burghesŭ.

— Unde mergemŭ? întrebă Jules Favres.

Lafon locuia la doĭ paşĭ, quai Jemmapes, n. 2. Ne oferi apartamentulŭ sĕŭ, îlŭ primirămŭ şi luarămŭ mĕsurile cuvenite pentru a preveni pe membriĭ stângeĭ carĭ nu eraĭ acolo.

Câte-va minute după aceia, eramŭ instalaţĭ la Lafon, la etagiulŭ al 4-lea al uneĭ case veche şi înalte. Acéstă casă a vĕḑutŭ luarea Bastilieĭ.

Intrămŭ în ea prin o uşă ascunsă deschiḑêndu-se pe cheulŭ jemmapes şi dândŭ în o curte strâmtă maĭ josŭ de câtŭ cheulŭ cu câte-va scărĭ. Bourzat rĕmase la acéstă uşe pentru a ne preveni în casŭ de întêmplare şi pentru a indica casa representanţilorŭ carĭ arŭ sosi.

In puţine minute farămŭ numeroşĭ, şi ne regăsirămŭ maĭ toţĭ de diminéţa, cu câţĭ-va maĭ multŭ. Lafon ne dede salonulŭ ale căruĭ ferestre daŭ pe o curte din dosŭ. Constituirămŭ unŭ felŭ de biuroŭ şi luarăm locŭ, Jules Favres, Carnot Michel şi cu mine, la o masă mare luminată de doue sfeşnice şi pusă înaintea sobeĭ. Representanţiĭ şi asistenţiĭ staŭ împrejurŭ pe scaune şi fotoliurĭ. Unŭ grupŭ în picióre astupă uşa.

Michel de Bourges, intrândŭ, strigă: — Amŭ venitŭ sĕ căutămŭ poporulŭ la mahalaua St. Antonie. Étă-ne. Sĕ stămŭ!

Aceste cuvinte fură aplaudate.

Se espuse situaţiunea: mahalalele adormite, nimenĭ la asociaţiunea strungarilorŭ, uşile închise pretutindenĭ. Naraiŭ ceea ce vĕḑusemŭ şi auḑisemŭ în strada de la Roquete, apreciaţiunile cârciumaruluĭ August asupra indiferenţeĭ poporuluĭ, speranţele lucrătoruluĭ mecanicianŭ posibilitatea uneĭ mişcărĭ nopturne la mahalaua St. Marceau. Conveniră că la primulŭ avisŭ ce mi se va da, voiŭ merge.

Dérŭ nu se scia nimicŭ de cele petrecute peste ḑiuă. Se anunţă că D-nu Havin, locotenentulŭ-coloneluŭ alŭ legiuneĭ a 5 din garda naţională, trămisese ordinŭ de convocaţiune ofiţerilorŭ din legiunea sea.

Veniră câţĭ-va scriitorĭ democraţĭ, printre carĭ Alexandre Rey şi Xavier Durrieu, cu Kesler, Villiers şi Amable Lemaitre, de la *Révolution*; unulŭ din aceştĭ scriitorĭ era Millière.

Millière avea o largă sgârietură sângerândă peste sprâncénă; chiarŭ de diminéţă, părăsindu-ne, luândŭ cu dênsulŭ una din copiile proclamaţiuneĭ ce dictasemŭ, unŭ omŭ se aruncase asupră'ĭ pentru ca sĕ 'ĭ-o ia, poliţia era de sigurŭ înscinţată şi pândia. Millière luptase trupŭ la trupŭ cu agentulŭ poliţieĭ şi 'lŭ rĕsturnase, dérŭ dupe ce i se făcuse acéstă rana. Proclamaţiunea nu era încă imprimată. Era nouĕ ceasurĭ şi nimicŭ nu sosia. Xavier Durrieu afirmă că de sigurŭ nu sĕ va trece unŭ ceasŭ şi vomŭ avea cele 40,000 esemplare promise. Speramŭ ca nóptea se acoperimŭ ḑidurile Parisuluĭ. Fie care din asistenţĭ trebuia sĕ se facă afiptorŭ.

Se găseaŭ printre noĭ, cesa ce era inevitabilŭ în confusiunea oragiósă a acestorŭ prime momente, mulţĭ ómenĭ pe carĭ nu 'ĭ cunosciamŭ. Unulŭ din eĭ adusese 10 séŭ 12 copiĭ ale apeluluĭ la arme. Mĕ rugă sĕ le iscălescŭ cu mâna mea pentru ca sĕ pótă, ḑicea elŭ, sĕ arate semnătura mea poporuluĭ..... — Séŭ poliţieĭ, 'mĭ ḑise încetŭ Baudin surîḑêndŭ. Ne luamŭ însĕ precauţiunĭ. Dĕduĭ acestuĭ omŭ tóte semnăturile cerute.

Jules Favre luă cuvêntulŭ. Trebuia sĕ constituimŭ acţiunea stângeĭ, sĕ imprimămŭ mişcăreĭ care se pregătea unitatea de impulsiune, sĕ 'i creămŭ unŭ centru, sĕ dămŭ insurecţiuneĭ o axă, stângiĭ o direcţiune, poporuluĭ unŭ punctŭ de réḑămŭ. Se propuse formarea imediată a unuĭ comitetŭ representândŭ stânga întrégă în tóte nuanţele séle, şi însărcinatŭ de a organisa şi de a dirige insurecţiunea.

Toţĭ representanţiĭ aclamară pe acestŭ omŭ elocinte şi curagiosŭ. Se propuseră 7 membriĭ. Fură numiţĭ pe locŭ Carnot, de Flotte, Jules Favre, Madier de Montjau, Michel de Bourges şi eŭ; şi altŭ-felŭ, prin aclamaţiune, fu compus acestŭ comitetŭ de insurecţiune care, dupĕ cererea mea, se numi comitetu de resistenţă; căcĭ revoltatulŭ, era Ludovic Bonaparte, noĭ eramŭ Republica. Se esprimase dorinţa ca unŭ lucrătorŭ se facă parte din acestŭ comitetŭ. Se numi Faure (du Rhône). Dérŭ Faure, o sciurăm maĭ têrḑiŭ, fusese arestatŭ de diminéţă, comitetulŭ se găsi déră de faptŭ de şése membriĭ.

Comitetulŭ se organisă pe dată. Unŭ comitetŭ de permanenţă fu formatŭ în sênulŭ sĕŭ cu funcţiune de a decreta urgenţa, în numele stângeĭ, de a centralisa noutăţile, scirile, direcţiunile, instrucţiunile, ordinele. Acestŭ comitet permanentŭ fu compusŭ de 4 membri, Carnot, Michel de Bouges, Julles Favre şi eŭ. De Flotte şi Madier de Montjau fură delegaţĭ specialmente, de Flotte pentru ripa stângă şi quartierulŭ Scólelor, Madier pentru bulevarde şi préjma Parisuluĭ.

Aceste operaţiunĭ preliminariĭ terminate, Lafon ne luă la o parte pe Michel de Bourges şi pe mine, şi ne ḑise că vechiul constituantŭ Proudhon întrebase de unulŭ din noĭ doĭ, că aşteptase josŭ aprópe unŭ quartŭ de ceasŭ, şi că plecase, anunţândŭ că ne va aştepta pe piaţa Bastilieĭ.

Proudhon, care la acéstă epocă era în carcere pe treĭ anĭ pentru ofensa luĭ Ludovic Bonaparte avea din cândŭ în cândŭ permisiunea de a eşi. Hasardulŭ făcu ca una din aceste permisiunĭ sĕ fie dată pentru ḑiua de 2 Decembriŭ.

Lucru care nu póte trece neobservatŭ, e că la 2 Decembriŭ, Proudhon era închisŭ regulatŭ în puterea uneĭ condamnaţiunĭ, şi, în momentulŭ cândŭ se închidea ilegalŭ representanţiĭ inviolabilĭ, lăsaŭ sĕ iasă pe Prodhon pe care 'lŭ puteaŭ păstra legalmente. Prodhon profitase de acésta pentru ca sĕ ne vaḑă.

Cunosciamŭ pe Proudhon pentru că'lŭ vĕḑusemŭ la *Conciergerie* unde eraŭ închişĭ ceĭ doĭ fiĭ aĭ meĭ, dimpreună cu Auguste Vacquerie, şi Paul Maurice, illustriĭ meĭ amicĭ, şi aceştĭ scriitorĭ, Louis Jourdon, Erdan, Suchet; nu putémŭ sĕ mĕ gândescŭ că de sicurŭ în aceea ḑi nicĭ unulŭ din aceştĭ ómenĭ nu arŭ fi obţinutŭ voia sa era.

In acestŭ momentŭ, Xavier Durrieu 'mĭ vorbi osteni cu nisce amănunte care probéză în destulŭ că panslavismulŭ, maĭ nainte chiarŭ d'a se introduce şi d'a fi primit în Turcia sub formă de autonomie bulgară, întrebuinţéză tóte miḑlócele de apăsare spre a face sĕ dispară cele-l-alte elemente, şi maĭ cu deosebire elementul grecŭ, şi sĕ facă sĕ predomnéscă elementulŭ bulgarŭ.

„Ce interese aŭ împinsŭ pe slavĭ, în 1876, sĕ provóce în Thracia o insurecţiune theatrală ? Nu scimŭ, dérŭ suntemŭ convinşĭ că déca autonomia bulgară va coprinde şi provincia nóstră, consecinţele vorŭ fi desastruóse pentru noĭ. O revoluţiune va isbucni şi noĭ vomŭ fi esterminaţĭ de slavĭ în numele civilisaţiuneĭ, precumŭ suntŭ astăḑĭ nenorociţiĭ musulmanĭ.

„In numele grecilorŭ din acéstă provincie, protestămŭ contra orĭ-căreĭ anecsărĭ la unŭ principatŭ bulgarŭ a uneĭ ţĕrĭ atâtŭ de plină încă de suvenirile nóstre naţionale, şi îndrăsnimŭ a vĕ ruga sĕ bine-voiţĭ a transmite protestaţiunea nóstră guvernuluĭ D-vóstră.

„Guvernulŭ Austro-Ungarieĭ a protegétŭ în totŭ-d'auna drepturile chreştinilorŭ din Orientŭ, şi avemŭ ferma speranţă că elŭ nu ne va părăsi nicĭ astăḑĭ în împrejurările atâtŭ de grele în care ne aflămŭ.“

(Urméḑă sub-semnăturile)

De maĭ multŭ timpŭ s'a organisatŭ în Bucurescĭ şi funcţionéḑă cu multŭ succesŭ o şcólă fórte folositóre, sub numele de *Scóla profesională de fete.* Scopulŭ eĭ este, cumŭ resultă din chiar titlulŭ ce pórtă, industria naţională, şi tocmaĭ una din acele industriĭ delicate, pentru care aḑĭ streiniĭ ne sustragŭ pe fie-care anŭ sume enorme, şi care e menită a dota femeile române cu cunoscinţe practice care sĕ'ĭ pótă procura în modŭ onorabilŭ existenţa ḑilnică.

Orĭ cine a visitatŭ acestŭ stabiliment a pututŭ sĕ védă abilitatea cu care se execută comandele de croitorie şi rufărie, eleganţa cu care se fabrică florĭ fine pentru pălăriĭ, buchete pentru salóne şi tot felul de obiecte de acéstă natură. Deşi nu are o existenţă aşa de veche, acestŭ atelierŭ de industrie 'şi-a căpătat o reputaţiune bună; noĭ îlŭ considerămŭ ca unŭ bunŭ începutŭ pentru industria naţională fină şi credemŭ că, bine condusŭ, încuragiatŭ de românĭ, elŭ arŭ putea căpăta o întindere maĭ vastă, reluândŭ din mânile jidanilorŭ o muncă pentru care româncele nóstre suntŭ destulŭ de apte.

Iată acumŭ avisulŭ ce ne trimite Direcţiunea scóleĭ profesionale, aflată în strada Colţeĭ No. 30:

„Direcţiunea aduce la cunoscinţa tuturor Dómnelorŭ şi în specialŭ Dómnelorŭ Modiste că, la acéstă scólă, afară de atelierulŭ de croitorie şi rufărie, se află şi unŭ atelierŭ pentru fabricaţiunea florilorŭ artificiale, unde se póte cumpĕra cu preciurĭ fórte micĭ florĭ fine. Se potŭ efectua şi comande de florĭ pentru garnisit pălăriele şi rochiele de balŭ, buchete pentru salóne, coróne pentru morminte şi în fine totŭ ce se atinge de acéstă ramură de industrie.

„Direcţiunea speră că Dómnele române se vor grăbi a încuragia acéstă industrie română, care este cu totulŭ nouĕ în ţéră preferindŭ producţiunea indigenă celeĭ străine«.

Constantinopolulŭ.

Se pare că Constantinopolulŭ se asémănă în aceste momente cu Parisul din timpulŭ Restauraţiuneĭ, cu Parisul dupe cele 100 ḑile, atuncĭ cândŭ Blucher şi toţĭ ofiţeriĭ prusianĭ séŭ ruşĭ îşĭ perdéŭ baniĭ cu ruleta la Palatulŭ Regalŭ.

Fie-care cafenea cântândă din Pera şi Galata are salonulŭ sĕŭ de jocŭ unde cântăreţile delectéḑă publiculŭ. Ruleta funcţionéḑă în fie-care din aceste stabilimente cu complicitatea politică care, pentru banĭ, închide ochiĭ înaintea acesteĭ călcărĭ a regulamentelorŭ. Nimicŭ nu caracterisă maĭ bine administraţia locală de cât sistemulŭ adoptatŭ de directorĭ, conivenţa cu ofiţeriĭ poliţieĭ, pentru a salva aparinţele. Jucătoriĭ suntŭ instalaţĭ într'o sală aşeḑată lângă actriţe. Omenĭ aşeḑaţĭ de la intrarea în cafenea până la salonulŭ de jocŭ forméḑă unŭ lanţŭ telegraficŭ. Atenţiunea lor pare totŭ déuna deşteptă. Poliţia, care îşĭ cunósce détoriele, face dese revisiĭ. Indată ce una din aceste visite se semnaléḑă, sentinelele din cafenea daŭ alarmă. Ruleta şi tablele de jocŭ disparŭ prin ajutorulŭ unuĭ mecanism ca într'o feerie. Cu tóte astea, patrula politică a intratŭ în stabiliment. Ea străbate sala încet şi cu unŭ aer impuitor. Naiviĭ tremură, căcĭ şeful patruleĭ îşĭ îndeplineşte în consciinţă datoria. Elŭ deschide tóte salónele şi ochiulŭ sĕŭ severŭ străbate tóte adâncimile. In fine, plécă şi directorulŭ cafeneleĭ cântândă care a însoţitŭ până la pórtă pe demnulŭ funcţionarŭ prefăcêndŭ viĭ temerĭ, alunecă în mâna luĭ două séŭ treĭ livre turceştĭ, preţulŭ complicităţiĭ séle. Trebue sĕ recunóscemŭ că ofiţeriĭ poliţieĭ suntŭ fórte discreţĭ; nu facŭ patrule de câtŭ o dată pe séră. Indată ce ea întórce spatele, joculŭ reîncepe, ofiţeriĭ ruşĭ, carĭ cedéză voioşĭ demonuluĭ joculuĭ s'aŭ aruncatŭ cu ardóre pe aceste rulete; aŭ lăsatŭ pe ele cele maĭ marĭ economiĭ ale lorŭ. Directoriĭ nu se potŭ consola de plecarea lorŭ; eĭ nu vorŭ erta nicĭ o dată mareluĭ duce Nicolae hotărârea ce a luatŭ.

Ultime Scirĭ.

SERVICIULŬ PRIVATŬ ALŬ „TELEGRAFULUĬ“

(Agenţia Havas)

[Serviciulŭ de erĭ, 8 ore séra.]

Londra, 17 Maiŭ.—*Standard* anunţă că Pórta nu voeşte a permite Englitereĭ de a spori numĕrulŭ vaselorŭ séle în marea de Marmara. Ea îĭ va lăsa însă facultatea de a face schimbărĭ de vase.

Londra, 17 Maiŭ. — *Times* publică următórele scirĭ:

Petersburg, 16 Maiŭ. — Se crede că soluţiunea propusa de Englitera nu esclude posibilitatea unuĭ aranjamêntŭ amicalŭ. Pentru momentŭ vêntulŭ bate în favórea păciĭ.

Nu se póte cunósce resultatulŭ precisŭ alŭ negociaţiunilorŭ de câtŭ pe la 22, cândŭ comitele Şuvaloff va vedea pe marquisul de Salisbury.

Viena, 16 Maiŭ. — Opiniunea care predomină pe aicĭ pare a fi că comunicările aduse la Petersburg de către comitele de Şuvaloff, abia oferă base suficiente pentru nisce negociaţiunĭ care arŭ putea sĕ conducă probabilmente la unŭ resultatŭ practicŭ.

Philadelphia, 16 Maiŭ. — Se confirmă că ruşiĭ aŭ cumpĕratŭ unŭ steamerŭ în California.

Se anunţă de la San Francisco că ruşiĭ vorŭ cumpăra steamerulŭ Sydney şi că negociaḑă pentru cumpărarea altorŭ două bastimente.

Berlin, 16 Maiŭ.— Duoĭ ofiţerĭ englesĭ, căpitanulŭ Liddel şi generalulŭ Beauchamp, arŭ fi sosiţĭ de curândŭ la Bucurescĭ. S'a împrăştiat sgomotulŭ că aceştĭ ofiţerĭ arŭ fi avêndŭ de misiune d'a face posibilă cooperarea celorŭ două armate română şi [illegible].

(Serviciulŭ de aḑĭ, 9 ore diminéţă)

Petersburg, 17 Maiŭ. — Se pare că comitele Şuvaloff a reuşitŭ sĕ demonstre împĕratuluĭ că interesulŭ Rusieĭ este d'a face Europeĭ cea maĭ mare parte din concesiunile cerute de Englitera. In consecinţă, întrunirea Congresuluĭ pare sigură, cu tóte greutăţile ce acéstă întrunire întîmpină din partea despre Constantinopole.

Petersburg, 17 Maiŭ. — Unŭ articolŭ alŭ *Agenţieĭ ruse* demonstră că Englitera şi Rusia potŭ sĕ 'şi facă în modŭ reciprocŭ multŭ rĕŭ fără nicĭ unŭ resultatŭ. Este de datoria celorŭ două guverne d'a căuta tóte mijlócele pentru a se înţelege, maĭ nainte d'a începe o luptă care póte sĕ aibă nisce consecinţe fórte grave atâtŭ pentru Europa câtŭ şi pentru omenire.

Londra, 17 Maiŭ. — Comitele Russell a muritŭ

Camera Comunelor.—Ministrul de resbel apĕră numirea coloneluluĭ Wellesley, ca întâiŭ secretarŭ de ambasadă la Viena.

Berlin, 17 Maiŭ. — Reichstagulŭ a discutatŭ, în a doua citire, proiectulŭ privitorŭ la ancheta, asupra vinderiĭ tutunuluĭ. Elŭ a adoptatŭ erĭ, cu 152 voturĭ contra 117, paragrafele privitóre la ancheta de statistică, dérŭ a respinsŭ paragrafele privitóre la obligaţiunea pentru comercianţiĭ de tutunŭ, de a da esplicaţiunĭ înaintea comisiuniĭ de anchetă.

Ministrulŭ de Culte a demisionatŭ. Ḑiarulŭ *die Post* confirmă că Prusia va presinta consiliuluĭ federalŭ unŭ proiectŭ edictândŭ mĕsurĭ contra escesselorŭ democraţilorŭ socialiştĭ.

(Serviciulŭ de aḑĭ 12 ore.)

Viena, 18 Maiŭ. — Ḑiarele comentândŭ articolulŭ Agenţieĭ ruse, credŭ că Rusia are intenţiunea de a ceda pentru ca sĕ înlăture unŭ resbelŭ costisitorŭ.

Fremdenblatt adaogă: «Nimenĭ nu s'arŭ bucura maĭ multŭ de câtŭ Austria, pentru că cererile Anglieĭ suntŭ în cea maĭ mare parte identice cu ale Austrieĭ.

Noua Presă liberă singură vede în acestŭ articolŭ alŭ Agenţieĭ ruse o tendinţă a Rusieĭ de a se înţelege separatŭ cu puterile aşa că congresul sĕ nu aibă de câtŭ a sancţiona aranjamêntele séparatŭ.

Constantinopole, 17 Maiŭ. — Ruşiĭ aŭ instalatŭ în vecinătăţile Santuluĭ Stefan 40 tunurĭ de mare calibru, la două chilometri departe de liniele turceştĭ. Numaĭ cartierul generalŭ rĕmâne la Sant Stefano. Tóte trupele campéză prin prejurŭ. Ruşiĭ aŭ făcutŭ o mică mişcare înainte în direcţia tranşeelorŭ situate înapoia Buyukderuluĭ. Turciĭ aŭ luatŭ mĕsurĭ pentru a evita o surprisă. In cestiunea deşertăriĭ Varneĭ, Şumleĭ şi Batumuluĭ, Pórta nu cedéḑă.

Aceste telegrame fiind publicate în ediţia de a séră, le reproducemŭ aḑĭ pentru cititoriĭ de la améḑă.

(Serviciulŭ de erĭ, 4 ore după améḑă)

Pera, 16 Maiŭ. — Contele Zichy a fostŭ invitatŭ erĭ la prânḑŭ la Sultanŭ. Miniştriĭ şi generaliĭ aŭ asistatŭ la acestŭ prânḑŭ. Sgomotul că Ruşiĭ s'aŭ apropiat de Livana, posiţiune situată împrejurulŭ Batumuluĭ, nu este confirmatŭ. Este ne adevĕratŭ că o lovitură a avutŭ locŭ cu populaţiunea în momentulŭ ocupaţiuniĭ Livanieĭ. Simptomele de pace suntŭ maĭ puţinŭ bune de vre-o câte-va ḑile. Ruşiĭ suntŭ decişĭ a ocupa din noŭ Buyucdere. Turciĭ suntŭ fórte decişĭ a 'şĭ reţine posiţiunea. Ruşiĭ aŭ înaintatŭ noĭ forţe în spre Tchekmedje.

O parte din trupele anglo-indiene va merge directŭ de la Port-Saïd în apele Besiciĭ. Unŭ noŭ transportŭ a sositŭ la Ismidt împreună cu muniţiunĭ. Flota englesă va părăsi în curêndŭ golfulŭ Ismidt din causa insalubrităţiĭ acestuia în timpulŭ vereĭ. Ea va mergela Tuzla.

Athena, 17 Maiŭ.— M. Lowell ministru plenipotenţiarŭ alŭ Statelorŭ-Unite din America a sositŭ din Madrid.

Adosiadis-paşa a ordonatŭ ca tóte trupele otomane regulate şi neregulate să atace pe insurgenţiĭ din Creta, carĭ s'aŭ concentratŭ la Alykiano şi carĭ sunt comandate de Khatzimikali. O luptă este iminentă. Părerea tutulorŭ este că isbânda acesteĭ lupte va fi favorabilă insurgenţilorŭ.

Adunarea Deputaţilorŭ.

In şedinţa de erĭ, Vinerĭ 5 Maiŭ, se votéză împrumutulŭ pentru Eforia spitalelorŭ sântuluĭ Spiridon.

Se votéză comisia de 5 membri pentru ca sĕ facă anchetă la casa pensiunilorŭ.

D. Rosetti cere sĕ se facă apelulŭ nominalŭ de deputaţiĭ presenţĭ, fiindŭ-că la deschiderea şedinţiĭ eraŭ 85 d-nĭ deputaţĭ şi peste $^1/_2$ oră aŭ rĕmasŭ numaĭ 65 şi ceĭ carĭ aŭ plecatŭ sĕ se publice.

Adunarea aprobă.

Se votéză maĭ multe credite.

Se votéḑă vĕduveĭ conductoruluĭ Ionescu 30 leĭ pe lună pensie, 200 leĭ vĕduveĭ ingineruluĭ Romniceanu şi 200 leĭ recompensă d-luĭ G. Petrescu, fostŭ profesorŭ şi deputatŭ.

SOCIETATEA ROMANĂ

de arme, gimnastică şi dare la semnŭ.

Conformŭ art. 82 din statute suntŭ convocaţĭ toţĭ Domniĭ Societarĭ, la adunarea generală ordinară care se va ţine Duminică $^7/_{19}$ Maiŭ, 1878 la 2 ore post-meridiane în localulŭ Societăţeĭ strada Batişte No. 2, grădina Ritoride. Şi cândŭ se vorŭ discuta maĭ multe cestiunĭ importante,

Comitetulŭ.

Grădina Union Suise!

Direcţiunea, I. D. IONESCU.

Grădina e aranjată din nouŭ, cu unŭ Salonŭ elegantŭ pentru plóie, cu gazŭ aerianŭ, artiştĭ nouĭ, Trupa americană din New-Yorc, şi cu Orchestra *naţională a d luĭ Dobrică din Ploeştĭ.*

---

la urechĭ: — Părăsescŭ pe Proudhon, îmĭ ḑise elŭ, arŭ voi sĕ vĕ véḑă. Vĕ aştéptă josŭ, aprópe, la intrarea pieţeĭ, îlŭ veţĭ găsi rezemat de parapetulŭ canaluluĭ.

— Mĕ ducŭ, 'ĭ ḑiseiŭ.

Mĕ coborîĭ.

Găsiĭ în adevĕr, la locul indicat, pe Proudhon cugetător, cu ambele coturĭ rĕḑimate pe parapet, avea pălăria sa cu marginile largĭ cu care 'lŭ vĕḑusemŭ adesea plimbându-se, singurŭ, în curtea *Conciergerieĭ.*

Merseiŭ spre dênsulŭ.

— Dorescĭ sĕ'mĭ vorbescĭ ? 'ĭ ḑiseiŭ.

— Da.

Şi 'mĭ strânse mâna.

Colţulŭ unde ne găsiamŭ era solitarŭ. Avémŭ în stânga nóstră piaţa Bastilieĭ profundă şi obscură, nu se vedea nimicŭ şi simţiamŭ o mulţime; regimente eraŭ în ordine de bătaie; nu [illegible], eraŭ gata sĕ înainteḑe, sĕ auḑea sgomotulŭ surdŭ alŭ respiraţiunelorŭ, piaţa era plină de acea furnicare de scânteiĭ palide ce daŭ nóptea baionetele. D'asupra acestuĭ abisŭ de tenebre se ridică dréptă şi négră colona luĭ Iuliŭ.

Proudhon reluă:

— [illegible]. Viŭ sĕ vĕ previnŭ ca amicŭ. Vĕ faceţĭ ilusiunĭ. Poporulŭ este înşelatŭ. Nu se va mişca. Bonaparte va reuşi. Acéstă prostie, restituţiunea sufragiuluĭ universalŭ, înşélă pe dobitóce. Bonaparte trece de socialistŭ. El a ḑisŭ: *Voiŭ fi imperatorulŭ Canalieĭ.* E o insolenţă, dérŭ insolenţele aŭ şanse de reuşită cândŭ aŭ la serviciulŭ lorŭ acésta.

Şi Proudhon îmĭ arĕtă cu degetele sinistra licărire a baionetelorŭ. Apoĭ continuă:

— Bonaparte are unŭ scopŭ. Republica a făcutŭ poporulŭ, elŭ vrea sĕ'lŭ prefacă în glótă. Va reuşi şi veţĭ cădea. Are pentru elŭ forţa, tunurile, erórea poporuluĭ şi prostiile adunăreĭ. Câţĭ-va ómenĭ aĭ stângeĭ carĭ sunteţĭ nu veţĭ putea învinge lovitura de statŭ. Sunteţĭ onestĭ, şi are asupra vóstră avantagiulŭ d'a fi unŭ înşelătorŭ. Aveţĭ scrupule, are asupra vóstră acestŭ avantagiŭ că nu are nicĭ unulŭ. Incetaţĭ resistenţa, credeţĭ-mĕ. Situaţiunea este fără mijlóce. Trebue sĕ aşteptaţĭ; dérŭ, în acestŭ momentŭ, lupta arŭ fi nebună. Ce speraţĭ ?

— Nimicŭ, ḑiseiŭ.

— Şi ce veţĭ face ?

— Totulŭ.

La sunetulŭ voceĭ mele, înţelese că stăruinţa era inutilă.

— Adio! 'mĭ ḑise.

Ne părăsirămŭ. Se înfundă în umbră, nu 'lamŭ maĭ vĕḑutŭ.

Mĕ suiĭ érŭ la Lafon.

Cu tóte acestea, exemplarele apeluluĭ la arme nu sosiaŭ. Representanţiĭ neliniştiţĭ se coboraŭ şi se suiaŭ. Uniĭ se ducia sĕ aştepte şi sĕ se informeḑe pe cheulŭ Jemmapeĭ. In sală era unŭ sgomotŭ de conversaţiunĭ confuse. Membriĭ comitetuluĭ, Madier de Montajau, Jules Favre şi Carnot, se retraseră şi 'mĭ lăsară vorba prin Charamaule că se duciaŭ în strada des Moulins, Nr. 10, la vechiulŭ constituantŭ Landrin, în circumscripţiunea legiuneĭ a 5-a pentru a delibera maĭ în pace, rugându-mĕ sĕ mĕ ducŭ dupĕ dênşiĭ. Dérŭ creḑuiŭ că trebue sĕ rĕmânŭ. Mĕ pusesemŭ la disposiţiunea uneĭ mişcărĭ posibile în mahalaua St. Marceau. Aşteptamŭ scirea prin Augustŭ, trebuia sĕ nu mĕ prea depărteḑŭ; pe lângă acésta era cu putinţă ca, déca plecamŭ, representanţiĭ stângeĭ, ne maĭ vĕḑêndŭ nicĭ unŭ membru din comitetŭ în mijloculŭ lorŭ, sĕ se risipéscă fără a lua nicĭ o hotărâre, şi vedeamŭ în acésta multe inconveniente.

Timpulŭ trecea, şi proclamaţiunile nu sosiaŭ. Sciurămŭ a doua ḑi că pachetele fuseseră luate de poliţiă. Cournet, unŭ vechiŭ ofiţerŭ de marină republicanŭ care era presentŭ, luă cuvêntulŭ. Cea ce era Cournet, ce natură energică şi hotărâtă, o vomŭ vedea maĭ târḑiŭ. Ne spuse că eramŭ acolo de maĭ multŭ de două ceasurĭ, că poliţia de sigurŭ va fi înşciinţată, că membriĭ stângeĭ avéŭ datoria imperiósă de a se conserva cu orĭ ce preţŭ în capulŭ poporuluĭ, că chiarŭ necesitatea situaţiuneĭ lorŭ le impunea precauţiunea de a schimba de asilŭ desŭ, şi termină oferindu-ne atelierurile séle în strada Popincourt, Nr. 82, în fundulŭ uneĭ înfundăturĭ, şi totŭ în apropierea mahaleĭ St. Antoine.

Primirămŭ, trimiseiŭ sĕ prevină pe Augustŭ de schimbare şi 'ĭ deduĭ adresa luĭ Cournet. Lafon rĕmase pe cheulŭ Jammapes cu misiunea de a ne trămite proclamaţiunile îndată ce arŭ adjunge, şi plecarămŭ.

Charamaule se însărcină sĕ trimită în strada des Moulins ca sĕ prevină pe ceĭ l'alţĭ membrii aĭ comitetuluĭ că 'ĭ aşteptămŭ strada Popincourt, No. 82.

Umblamŭ, ca diminéţa, în grupurĭ micĭ separate. Cheul Jammapes merge d'a lungul rîpeĭ stânge a canaluluĭ St. Martin; merserămŭ pe elŭ. Nu întâlniamŭ de câtŭ câţĭ-va lucrătorĭ isolaţĭ carĭ întorceaŭ capulŭ cândŭ trecuserămŭ şi se opreaŭ în dosulŭ nostru cu unŭ aerŭ speriatŭ. Nóptea era négră. Picura.

Puţinŭ dupĕ strada du Chemin-Vert, luarămŭ la drépta şi eşirămŭ în strada Popincourt. Totulŭ era deşertŭ, închisŭ şi tăcutŭ ca şi în mahalaua St. Antoine. Acéstă stradă e lungă, umblarămŭ multŭ, trecurămŭ de casarmă. Cournet nu maĭ era cu noĭ, rĕmăsese îndĕrĕtŭ pentru a preveni pe uniĭ din amiciĭ séĭ şi, ne ḑise, pentru a lua mĕsurile de apĕrare în casŭ de atacŭ a caseĭ séle. Căutamŭ No. 82. Intunericulŭ era astŭ-felŭ în câtŭ nu puteamŭ distinge numĕrulŭ caselorŭ. In fine, în capulŭ strădeĭ, la drépta, véḑurămŭ o lumină; era o prăvălie de băcanŭ, singura care rĕmasese deschisă în stradă. Unulŭ din noĭ intră şi rugă pe băcanŭ, care sta la comptuarŭ, sĕ ne indice casa D-luĭ Cournet. — In faţă, ḑise băcanulŭ arĕtândŭ cu degetulŭ o pórtă vechiă şi mică care se distingea în partea cea l'altă a strădeĭ, aprópe în faţă cu prăvălia sa.

Ciocnirămŭ la acéstă pórtă. Se deschise. Baudin intră celŭ d'ântêiŭ şi ciocni la uşa portaruluĭ întrebândŭ: — D-nu Cournet? Unŭ glasŭ de femeiă bĕtrână rĕspunse; — Este aci!

Portarulŭ era culcatŭ. Totulŭ dormia în casă. Intrarămŭ.

Intraţĭ, şi pórta fiindŭ închisă dupĕ noĭ, ne găsirămŭ într'o curte mică pătrată, formândŭ centrulŭ unuĭ felŭ de bordeiŭ cu două etage; o tăcere monastiréscă, nicĭ o lumină la ferestre; se distingea lângă unŭ hangarŭ intrarea jósă a uneĭ scărĭ strîmte, întunecósă şi tortuósă.

— Ne-amŭ înşelatŭ, ḑise Charamaule, nu se póte sĕ fie aci.

In timpulŭ acesta, portarulŭ, auḑindŭ paşĭ de ómenĭ sub pórtă, se deşteptase de totŭ, aprinsese lampa, şi 'l ḑăream în odaia sea, cu obraḑulŭ lipitŭ de geamulŭ uşeĭ, privindŭ cu uimire aceste 60 fantome negre, imobile şi în picióre în curtea sea.

Esquiros 'ĭ adresă cuvêntulŭ: — Aci stă D-nu Cournet? ḑise elŭ.

— D-nu Cornet, rĕspunse portarulŭ, negreşit.

Totulŭ se esplică. Intrebasemŭ de D-nu Cournet, băcanulŭ auḑise Cornet, portarulŭ asemenea. Hasardulŭ făcuse ca unŭ D-nŭ Cornet sĕ locuiască acolo.

Vomŭ vedea maĭ târḑiŭ ce serviciŭ ne-a adusŭ hasardulŭ.

Eşirămŭ pentru marea mulţumire a portaruluĭ, şi începurămŭ căutările nóstre. Xavier Darrieu reuşi sĕ se orienteḑe şi ne scóse din îndoială.

Câte-va minute dupĕ acea, întorceamŭ spre stânga şi intramŭ în o înfundătură destulŭ de lungă, luminată fórte slabŭ prin o vechiă lampă cu untŭ de lemnŭ, apoĭ érăşĭ la stânga, şi intramŭ prin unŭ pasagiŭ strimtŭ în o curte mare plină de şandramale şi materialurĭ. Astă détă, eramŭ la D-nu Cournet.

(Va urma).

SIROP ŞI VIN DE
QUINQUINA FERRUGINOS
DE
GRIMAULT & Cie

PHILADELPHIA 1876

Medicamenţĭ tonicĭ, febrifugĭ, reparatorĭ şi reconstituanţĭ

VIENNA 1873

De multŭ timpŭ, chimiştiĭ şi imvăţaţiĭ s'aŭ ingeniatŭ d'a găssi uă combinare ce mediciĭ dorescŭ cu ardóre şi care arŭ putea permitte intrebuinţarea concuramente a **Feruluĭ**, ce este elementulŭ principalŭ alŭ săngeluĭ nostru şi **Quinquina** care este agintele tonicŭ şi febrifugiŭ prin excellenţă.

D. D. **Grimault et Cie**, aŭ compusŭ subtŭ formă de **Sirop** şi de **Vin**, unŭ medicamentŭ care resolvă problema pănă la complecta satisfacţiune a corpuluĭ medicalŭ.

Siropulŭ este specialmente recommandatŭ pentru copiĭ tinerĭ şi damele delicate. — **Vinulŭ**, preparatŭ cu vinŭ vechiŭ şi generosŭ de Malaga, este luatŭ de preferenţă de către persónele marĭ. Amĕndouă conţine **Phosphatul'i de ferŭ** care este celŭ mai estimatŭ dintre medicamentele ferruginóssse şi **Quinquina galben'ă regală**, care este celŭ mai actifŭ dintre quinquinile şi conţine cea mai mare cuantitate de sulfatŭ de chinină şi principurĭ tonice.

Siropulŭ şi **Vinulŭ de quinquina ferruginos de Grimault & Cie**, suntŭ prescrire in totŭ dé-una cu succesŭ, in tóte maladiile datorate **anemieĭ**, **insărăcireĭ săngeluĭ**. Eĭ suntŭ *tonicĭ, febrifugĭ, reparatorĭ şi reconstituanţĭ*; eĭ combatte *atonia stomachuluĭ* şi a *intestinelorŭ*, provenită fie d'uă *rea alimentaţiune*, d'uă şedere *prelungită in ţerĭ căldurósse şi humede*, saŭ fie resultatulŭ *frigurilorŭ intermittente saŭ acute*; a *diarrheĭ rebelle* saŭ a *convalescenţeĭ* de *lungĭ maladiĭ*. In tóte casurile unde trebue excitatŭ pofta de *măncare*, prevenirea *accessiloru febrile*, combatterea *sudorilorŭ nocturne*, redarea corpuluĭ bolnavŭ principurile alterate saŭ perdute, susţinerea *bătrănilorŭ*, a *femeiilorŭ delicate* şi a *copiilorŭ debilĭ*, aceste două preparaţiunĭ suntŭ in totŭ dé-una minunate.

« SIROPULŬ FERRUGINOS de GRIMAULT este una din preparaţiunile pharmaceutice din celle mai bine reuşite, unŭ medicamentŭ ferruginos intr'adevărŭ sciinţificŭ, producăndŭ resultatele multŭ mai rapide de cătŭ celle lalte preparaţiunĭ ferruginóssé din pharmacopeă. Astŭ-felŭ se află resolvatŭ problema therapeutică de multŭ timpu căutată : d'a administra ferrulŭ şi quinquina, aceştĭ douĭ agenţĭ d'uă activitate remarcabilă, subtŭ uă formă plăcută bolnavilorŭ. »

VINCENT KLETZINSKI,
Professor de chimie, Expertŭ alŭ tribunalelorŭ, Chimist alŭ spitaluluĭ imperial şi regal de Wieden (Austria).

« Elŭ produce constamente resultatele celle mai fericite in casurile de *dispepsie, chlorosă, amenorrheă, hemorrhagie, leucorrheă, frigurĭ typhoide, diabetă* şi in tóte circonstanţiile unde este necessariŭ d'a ridica forţele bolnavuluĭ şi d'a restitui săngeluĭ principurile sélle alterate saŭ perdute. »

Dr ARNAL,
Mediculŭ Imperatoruluĭ.

« Amŭ fórte multŭ a vĕ mulţumi pentru excellenta D^r preparaţiune cu ferŭ şi quinquina, m'amuĭ găssitŭ fórte bine prin luarea eĭ in dose de uă lingură intre ambele repassurĭ, şi compteḑŭ a reincepe usulŭ. »

D^r baron DE LARROQUE,
Cavalerŭ de la Legiunea d'honnóre.

« D. Ler.... in etate de patru ḑeci annĭ, attinsŭ de dyspepsie cu debilitate, flatulenţă stomacală şi vĕrsăturĭ freqüente, aŭ fostŭ supusŭ usuluĭ QUINQUINEĬ FERRUGINÓSSE ; dupe cincĭ spre ḑece ḑille, binele aŭ fostŭ deja simţibilŭ, forţele, pofta de măncare, vesselia reveniaŭ. Dupe două lunĭ d'intrebuinţare 'a medicamentuluĭ, D. Ler... aŭ fostŭ cu totulŭ curarissitŭ. »

Bulletin general de therapeutică din Paris.

« Acéstă preparaţiune, care permitte a-se da bolnavilorŭ două medicamente importante subtŭ uă formă plăcută, este fórte lesne de digeratŭ. »

Dr CHARRIER,
Şefulŭ cliniceĭ de la Facultatea din Paris.

« De la 1856, intrebuinţeḑŭ cu successŭ SIROPULŬ DE QUINQUINA FERRUGINOS DE GRIMAULT si 'lŭ considerŭ ca uă innovaţiune fórte fericită. »

Dr CHASSAIGNAC,
Chirurg alŭ Spitaluluĭ Lariboissière, Paris.

« Acestŭ medicamentŭ in totŭ dé-una bine primitŭ de către bolnavĭ, mi aŭ datŭ in totŭ dé-una resultaturile celle mai avantagiósse dintre celle ce se putea adesta de la douĭ elemenţĭ care iĭ facŭ basa. »

Dr HERVEZ DE CHÉGOIN,
Membru de la Academia de medecină din Paris.

« Gustulŭ luĭ plăcutŭ, exemptŭ de orĭ ce savóre neplăcută a feruluĭ şi mai allessŭ inlesnirea cu care acéstă preparaţiune este supportată de către bolnaviĭ ceĭ mai delicaţĭ, facŭ din ea unŭ medicamentŭ atătŭ d'efficaciŭ precumŭ plăcutŭ.

Dr MONOD,
Chirurgalŭ spitaletorŭ din Paris.

La Paris, cassa GRIMAULT et Cie, 8, rue Vivienne.

ŞI IN PRINCIPALELE PHARMACIĬ DIN FRANCIA SI DIN STREINĂTATE.

Anunciŭ Important

Ḑiua de 10 Maiŭ, fiindŭ ḑiua solemnă a proclamări Independinţeĭ Românieĭ de către Inaltele corpurĭ leginitóre, la Anulŭ 1877 Maiŭ 10, amŭ făcutŭ a se litografia unŭ frumosŭ tabloŭ, peste care se arată România în forma celeĭ maĭ frumóse ţerance Române, purtândŭ pe capŭ şi pe gâtulŭ eĭ gătelĭ de frumóse monede de aurŭ, în mână ţiindŭ ramura maslinuluĭ (simbolulŭ păci) iar sub piciórele eĭ rupândŭ jugulŭ vasalităţeĭ. Totŭ tabloulŭ se află înconjuratŭ cu mărcile districtelorŭ Românieĭ; iar românca pórtă pe umeri eĭ purpura independenţeĭ ce este încheiată într'unŭ agrafŭ ce represintă Stéoa Românieĭ, şi peste totŭ cadru se întinde acvila strebună cu corona regală, şi cu crucea în gură. Preţulŭ este numaĭ de duoĭ leĭ nuoĭ, iar

Spre gloriósa memorie s'aŭ scosŭ de sub litografie şi tabloulŭ cu transportarea prisonierilor otomanĭ, de la Plevna în Capitală, pe câmpiele Teleormanuluĭ în timpulŭ viforuluĭ din luna Decembrie, Anulŭ 1877, preţulŭ este duoĭ leĭ nuoĭ.

D-niĭ doritorĭ le vorŭ cere de la mine, Calea Văcărescĭ, No. 151, ceĭ din districte vorŭ trămite baniĭ în mărcĭ postale séŭ timbre, şi le vorŭ primi fără altă cheltuială.

L.-Colonel D. Papazoglu

De vênḑare la Noua Typographie Naţională hârtie stricată (maculatură) cu preţul de 1 fr. ocaua.

CARBUNI de PIATRA
DIN
MINELE din VALEA TISSOVITZA
A D-lor LYALL & C-omp.
ORSOVA

Acestĭ cărbunĭ dupĕ cercările făcute, este constatatŭ ca ceĭ maĭ bunĭ ce până acumŭ s'a introdus în ţéră pentru orĭ-ce maşine de abur, fie fixe saŭ locomobile, cumŭ şi pentru trebuinţa caseĭ şi sunt neîntrecuţĭ chiar de ceĭ maĭ bunĭ cărbunĭ din Englitera, ne avêndŭ nicĭ celŭ maĭ micŭ mirosŭ séŭ năbuşală, şi dândŭ o economie de 5% în comparaţie cu costulŭ lemnelor.

Cărbuni se potŭ preda la tóte schelele Dunăreĭ în cantităţĭ de 100 tone în susŭ, precum şi la tóte gările Drumuluĭ de fierŭ, în unulŭ séŭ maĭ multe vagóne, a 10 tone fie-care.

Iar în Bucurescĭ şi Crajova în cantităţĭ maĭ micĭ.

Pentru deslușirĭ şi preţurĭ a se adresa:

în Bucurescĭ la JOSEPH LEE,
23. Strada Germană, 23.
în Crajova la LYALL & Comp. (Depôt)
Strada Cogălniceanu.
şi la Biuroulŭ prîncipalŭ alŭ Proprietaruluĭ
LYALL & C-omp.
ORSOVA

30—15

APELE MINERALE NATURALE

Primulŭ transportŭ va sosi la 15 plus 30 Aprilie próspete de la tóte sursele, şi va continua sosirea lorŭ din 15 în 15 ḑile până la 15 Octombre.

Garantândŭ séŭ la cerere dovedindŭ că ele suntŭ în totŭ timpulŭ próspete şi naturale previn publiculŭ că aci se importă şi ape minerale fabricate prin procedeu chimic din vecinătatea Românieĭ. — P᠎ɔtŭ efectua în tóte direcţiunile Românieĭ.

J. OVESSA

Semênţa de érbă englesă şi Lucernă a sositŭ,

20—2.p.sl.j.—14

De vênḑare la Typ. Naţională bilete de închiriat pentru lipit la case.

Admis la exposiţia internaţională
Bruxelles 1875

ANUNCIU

Medalie de argintŭ
Paris 1876

GUDRONU-BARBERON

Pharmacistŭ alŭ scóleĭ superióre din Paris

MEMBRU AL SOCIETĂŢI DE EMULATIUNE PENTRU SCIINŢELE MEDICALE şi FARMACEUTICE

Estrasŭ Balsamicŭ Aromaticŭ

Concentratŭ şi Titratŭ

Acéstă preparaţiune conţine tóte principiele balsamice, aromatice şi resinóse ale Gudronuluĭ de Norvegia. — Ea nu turbură nicĭ vinulŭ nicĭ apa şi n'are nicĭ unulŭ din inconvenientele ale licórelorŭ preparate esclusivŭ, cu soda, potasă séŭ amoniaculŭ şi respinse de medici nostri ceĭ maĭ distinşĭ.

Ea represintă cu esactitate Apă de Gudronŭ, din codex adusă la unŭ gradŭ de concentraţiune pe care nimenea nu l'a obţinutŭ până acuma.

Apă de Gudronŭ este de sicur bĕutura cea maĭ recomandabilă în tóte fluxurele mucóse si mucoso-purulente. Maĭ cu sémă în acelea ale Tracheobroşiteĭ. — Se póte chiarŭ ḑice în tóte Phlegmasiele chronice ale membranelorŭ mucóse, ulcerative séŭ nu.

Apă de Gudronŭ este cu folosŭ întrebuinţată de câte orĭ afecţiunea necesită usulŭ terebenthineĭ. — In catarele pulmonare nu irită membranele mucóse ca terebentină in perioda inflamatoriă. — In catarele băşiceĭ şi în blenorea, pare a reuşi totŭ atâtŭ câtŭ şi copahulŭ. — Presenţa creosoteĭ ş'a aciduluĭ oxi-pheniticŭ facŭ gudronulu maĭ anti-septicŭ ca terebenthinele.

Suntŭ două sute de anĭ, Lemeri, alŭ Academieĭ de Sciinţe, doctore în medicină, recomanda usulŭ Gudronuluĭ pentru a deterge rănile de rea natură, a le purifica ş'a le usca. Unŭ secolŭ maĭ în urmă, Baumé ne face cunoscutŭ că mediciĭ timpuluĭ seŭ aŭ recunoscutŭ Gudronuluĭ proprietăţĭ seriόse, d'o eficacitate sicură în bólele peliĭ. Principiele séle balsamice 'lŭ făceaŭ a fi prescrisŭ în urma gonoreelorŭ ca tonicŭ şi anti-scorbuticŭ.

Profesori Trousseau, Pidoux, Bouchardat, Soubeiran, aŭ obţinutŭ cu ajutorulŭ Gudronuluĭ preciόse resultate şi eĭ 'lŭ ordonaŭ în bólele peptuluĭ, catarulŭ pulmonarŭ, bronşitele chronice, dyspepsiele, cahexia scorbutică, blennoragiele, bólele mucóselorŭ băşicĭ şi uretruluĭ, sporiasisulŭ, mâncărimile peliĭ, eruptiunile puri-virulente, pulpo-pruriginóse şi squamóse; eĭ 'lŭ consiliă şi în injectiunĭ, în scurgerile de orĭ-ce natură.

Gudronulŭ este recomandatŭ ca preservativŭ în tóte bólele *epidemice;* usulŭ seŭ este indispensabile în timpĭ de *cholerŭ*, variolă şi frigurile perniciόse.

Gudronulŭ Barberon indréptă apa şi o oprescé d'a se corumpe; el permite a se prepara instantaneŭ o escelintă Apă de Gudronŭ, limpede, agreabile la gustŭ si dotată de tóte proprietăţile pe carĭ medicĭ suntŭ în dreptŭ a le aştepta de la bunulŭ Gudronŭ de Norvegia.

Preţulŭ 3 fr. flaconulŭ, de vênḑare la Pharmacia D-luĭ Gheorghe Constantin Popp, din Ploescĭ.

10—2p.s—3

DE ARENDAT de acuma Moşia **Negreşti** din Comuna Beliţi, plasa Podgoria districtulŭ Muscel. Doritoriĭ se vorŭ adresa Strada Nouă, No. 8, la Caterina Călinescu.

12—2

DE INCHIRIAT o pereche case cu 2 etaje, grajdŭ, şopronŭ, curte spaţiósă, şi pavată. In totalŭ séŭ în parte. Str. Bateriilor No. 4. A se adresa la D. Tache Pancu chiar acolo.

6—2—2

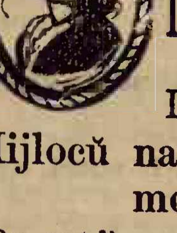

BALSAM
DE
MESTÉCAN
a luĭ
Dr. Fr. LENGIELS

Mijlocŭ natural de infrumoseţare.

Preparat din sucul vegetabilŭ de mestécan, approbat şi atestat de Academia în Paris de Prof. Pyefluch în Londra şi de procuratorul universităţeĭ Prof. Raspi s.c.l.

Acest balsam din causa efectuluĭ sĕu eccelent şi pentru bunătatea sa occupă primul rang între tóte mijlócele de înfrumuseţare ce s'a aprobat ca unu din cele maĭ reale. Efectul sĕu suprinsător este ca uă flóre care pusă în apă rece priimesce tótă splendórea sa, întineresce pelea, făcéndu-o tandră, frumósă, albă şi fină; depărtéḑă gradualmente pete de sóre, pestriţe, semne de vărsat, vermĭ de pele, roşéţă de nas şi dă obrazuluĭ uă faţă sănătósă

Un borcan împreună cu instrucţie 1 fior. 50 cr.

Vênḑare en gros la D-niĭ Appel şi Comp. Bucurescĭ în detaliŭ la D-nu Martinovicĭ şi fiĭ; la D. Ovessa şi la tóte spiţeriile; în Galaţĭ la spiţeriile D-lor Marino Curtovich şi Vasile Curtovich.

40 6 9

Anunciŭ

3000 kilograme sămânţă de muştarŭ suntŭ de vênḑare. Informaţiunĭ pot avea de la Pharmacia D-luĭ Popp din Ploescĭ.

10—2.p.s—3

PRIMUL
BIUROU DE INFORMAŢIUNE
IN ROMANIA

Sub-semnatulŭ amŭ onóre a face cunoscut printr'acésta că urmez a procura guvernante de lymba englesă, francesă, germană şi Piano. Bonne, Menagere, Casieriţe, Profesóre şi Profesorĭ de diverse limbĭ, Contabilĭ, Ingrijitorĭ de moşiĭ şi Logofeţĭ, Morarĭ, Maşinistri şi Grădinarĭ precumŭ asemenea şi alte informaţiunĭ.

Rossen Balsam séŭ Poitrinage de Rose se află de vênḑare la sub-semnatulŭ.

Fr. Binder

(Biuroulu de informaţiune Strada Stavropoleos, Piaţa Constantin Vodă No. 9, vis-a-vis de Circŭ.

3—2—1

ANUNCIU IMPORTANT

Am onóre a supune la cunoscinţa Inalteĭ nobilimĭ, Onor. comersanţĭ, public şi servitorĭ, că am deschis:

51. Strada Styrbeĭ Vodă, 51.

Unŭ Biuroŭ de Informatiunĭ şi Comisionagiŭ
sub firma
I. C. Gaál la „Mercur"

Se primescŭ în acéstă ramură, comande şi din provincie, pentru procurarea a totŭ felulŭ de serviciurĭ ambelorŭ sexe, afacerĭ de spediţiunĭ, redactarea a totŭ felulŭ de petiţiunĭ, contracte, scrisorĭ particolare, translaţiunĭ s. c. l. în limba Română, Francesă, Germană şi Ungară.

Se garantéză discreţiune severă şi preciurĭ moderate.

Intrebărĭ din Provincie pentru afacerĭ uşóre de executatŭ, se respundŭ imediatŭ când scrisorile vor fi francate şi conţiind 2 francĭ în mărcĭ postale.

I. C. Gaál
Biurou de Informaţiunĭ la „Mercur"
Srat da Styrbeĭ Vodă No. 51.

10—8

Marţĭ, 9 Maiŭ, 1878. In Bucurescĭ şi dictricte 10 banĭ numĕrulŭ Anulŭ VIII No. 1819.

TELEGRAPHULU

Preţiul abonamentuluĭ: pe an 24 l. pe 6 lunĭ 12 l. pe 3 lunĭ 7 leĭ; în districte pe an 30 l. pe 6 lunĭ 15 l. pe 3 lunĭ 8 l.
Orĭ ce abonamentŭ neînsoţitŭ de valóre se refusă.
Abonamentele se face numaĭ de la 1 şi 15 fie-căreĭ lunĭ.

Redactorŭ-şefŭ, Ion C. Fundescu.

Pentru abonamente, reclame şi anuncĭurĭ, a se adresa la Administraţie: NOUA TYPOGRAPHIĂ NAŢIONALE, Strada Academieĭ No. 24.
Pentru Francia: la Société Havas, Laffite & C-nie 8 Place de la Bourse Paris. | Pentru Austria şi Germania, la D-nu Philipp Löb Wien, Eschenbachgasse 11.
Pentru Londra la D-nu Eugene Micoud 31 Fleet Street, E. C. — Pentru Hungaria la D-nu Moritz Weitz Buda-pest Servitenplatz No. 5.

Preţul Anunciurilor: linia mică pe pagina IV, 15 banĭ, reclame pe pagina III 1 leŭ, pe a II 2 leĭ, şi pe a I 3 leĭ.
Pentru rubrica insert. şi reclame, redacţia nu este resxonsabilă.
Epistolele nefrancate se refusă şi articoliĭ nepublicaţĭ se ardŭ.

Girantŭ responsabilŭ. Dimitrie Christea

Duminică, ⁷/₁₉ Maiŭ. — (1828). Armata rusă ocupă Principatele. Domnulŭ ţĕriĭ românescĭ părăsesce tronulŭ.

Lunĭ, ⁸/₂₀ Maiŭ. — (309). Cardinalulŭ Gentiu, solulŭ Papeĭ, sosesçe în Ungaria spre a pune pe C. Robert de rege alŭ Ungarieĭ. Româniloră promite protecţie de 'lŭ vorŭ alege.

SCIRI TELEGRAPHICE

(Serviciulŭ ḑiarelorŭ streine)

Pera, 16 Maiŭ.—Insurgenţiĭ întărіţĭ la Pórta luĭ Trajan aŭ fostŭ atacaţĭ la 13 curentŭ de două colóne ruseştĭ de infanterie care porniră în acelaşĭ timpŭ de la Ichtiman şi Mohovo şi cărora lĭ se adaose şi o baterie de munte. Eĭ respinseră însĕ pe ruşĭ, după ce le veni în ajutorŭ Kalagasi Ahmed efendi de la Yenikioi. Cerchesiĭ şi arnăuţiĭ călărĭ urmăriră pe atacatorĭ şi ocupară chiarŭ în acea dimineaţă şi Mohovo.

Şi Ichtimanulŭ a fostŭ evacuatŭ de ruşĭ şi eĭ se retraseră, împreună cu o parte din garnisonele din Sofia şi Samakov, într'unŭ lagărŭ întăritŭ de la Ieni-Haam.

Şi insurgenţiĭ din Vechea-Serbie, alŭ cărorŭ numĕrŭ este evaluatŭ de la 12-15,000 ómenĭ, care n'aŭ însĕ până acumŭ vre-o organisaţiune militară, aŭ avutŭ unŭ succesŭ, de vreme ce aŭ respinsŭ peste rîulŭ Ielesnitza bataliónele de miliţie sêrbéscă care trecuseră peste noua linie de fruntarie la Vranja. S'a semnalatŭ încă apariţiunea de bande armate de arnăuţĭ şi lângă Ak-Palanka, lângă Niş, Frokopolje şi Kursumlie, care aŭ ruptŭ pretutindenĭ liniile telegrafice, aŭ pusŭ mâna pe unŭ convoiŭ de provisiunĭ la Banja lângă Niş şi aŭ luatŭ şi câte-va pichete militare.

Pesta, 16 Maiŭ. — La finele discursuluĭ sĕŭ de erĭ, Tisza ḑise: „Déca interesele nóstre vorŭ fi în adevĕrŭ în pericol, atuncĭ sĕŭ voiŭ cere banĭ şi trupe de la Reichstag sĕŭ voiŭ depune portofoliulŭ meŭ.„ Aceste cuvinte aŭ produsŭ o mare impresiune.

Berlin, 17 Maiŭ.—Scirĭ sosite din Petersburg, din cea maĭ bună sorginte, spun că misiunea luĭ Şuvaloff va cădea de totŭ. Treĭ puncte asupra cărora cabinetulŭ din St. James pune cea maĭ mare gravitate, adică micşorarea Bulgarieĭ cu 1600 de mile pătrate, lăsarea fortăreţeĭ Batum şi a platouluĭ Alaşkert pe séma Turcieĭ şi renunţarea Rusieĭ la despăgubirea în banĭ, sunt considerate în Rusia ca de tot inadmisibile. Şuvaloff părăsesçe astă-ḑĭ Petersburgulŭ şi se duce prin Berlin la Londra.

Berlin, 16 Maiŭ.—Scirĭ, venite din Petersburg, anunţă că comandanţiĭ din Kronstadt şi Swedburg aŭ fostŭ înzestraţĭ cu drepturile de comandanţĭ supremĭ în resbelŭ.

Prin cercurile diplomatice de aicĭ se vorbeşte că cabinetulŭ din Viena arŭ fi declaratŭ că nu póte sĕ lase pe muntegrenĭ în posesiunea cóstelorŭ Albanieĭ. Comitele Andrassy consimte numaĭ la neutralisarea rîuluĭ Bojana, care este suficientŭ pentru comerciulŭ muntenegeanŭ.

Bucurescĭ, 16 Maiŭ. — Se anunţă din Adrianopole că insurecţiunea cresçe într'unŭ chipŭ considerabilŭ. Se află aprópe 80,000 de insurgenţĭ în luptă în contra ruşilorŭ. Insurgenţiĭ aparŭ pretutindenĭ în mase enorme şi de acea reportă succese considerabile asupra ruşilor. Aceştĭ din urmă aŭ fost surprinşĭ la Harkioi şi Philipopole şi insurgenţiĭ reuşiră la cea dintâiŭ localitate sĕ ia şése róte la cea d'a doua optŭ róte de soldaţĭ cu totŭ bagajulŭ lorŭ.

Generalulŭ Totleben a ordonatŭ evacuarea spitalelorŭ din Bulgaria cu cea maĭ mare grabă.

Londra, 17 Maiŭ. — Ministrulŭ de resbelŭ a comunicatŭ comandantuluĭ supremŭ, că suntŭ deja gata 40 milióne de patróne Henry-Martiny pentru armata în campanià. Cele optŭ regimente de miliţie din insula Man şi din cele-l-alte insule din canalŭ a declaratŭ că o parte din ómenĭ se propunŭ pentru serviciulŭ de garnisonă în Gibraltar şi Malta.

Treĭ regimente de linie şi treĭ bateriĭ de câmp aŭ părăsitŭ portulŭ de la Porthsmuth pe două vapóre de transportŭ.

Trupele mobilisate maĭ târḑiŭ din întâiulŭ corpŭ de armată şi trecute luniĭ în revistă de regina şi de ducele de Cambridje, aŭ pornitŭ astăḑĭ spre Chatam, unde va începe îmbarcarea lorŭ în cursulŭ sĕptămâniĭ viitóre.

Lord-Locoteninţiĭ provinciilorŭ Ontario, New-Brunswik, New-Schottland şi Quebee aŭ chematŭ sub arme pe voluntariĭ de clasa întâiŭ pentru menţinerea ordineĭ. Cu totulŭ, aŭ fostŭ ridicaţĭ 65,000 de ómenĭ.

(Neues Wiener Tagblatt.)

Berlin, 16 Maiŭ. — Se anunţă din Petersburg ca erĭ, sub preşedenţia Tzaruluĭ, a avutŭ locŭ unŭ consiliŭ de miniştri, care s'a ocupatŭ cu comunicările făcute de Şuvaloff. Se crede că a predominatŭ părerea că acele comunicărĭ nu presintă o basă suficientă pentru o continuare avantagiósă a negociaţiunilorŭ cu Englitera.

Berlin, 16 Maiŭ. — Mişcarea revoluţionară din Rusia, după cum anunţă nisce scirĭ positive, cresçe mereŭ. De maĭ multe ḑile apare în Petersburg unŭ ḑiarŭ secretŭ sub numele de *Listky* (foiţa), care face propagandă pentru înfiinţarea uneĭ Republicĭ sociale în Rusia. — Ministrulŭ rusescŭ de justiţie a primitŭ de la Tzarŭ împuternicirea sĕ şteargă din liste pe toţĭ juraţiĭ carĭ se vorŭ părea că nu merită încrederea. Acéstă disposiţiune a provocatŭ unŭ protestŭ din partea preseĭ din Petersburg, care vede într'ênsa năpădirea reacţiuniĭ.

Londra, 16 Maiŭ. — Scirĭ oficiale primite de *Navy-Departament* spunŭ că în Oceanulŭ Pacificŭ şi la gura rîuluĭ Amur încrucişéḑă 13 vase ruseştĭ, între care se află şi două şalupe cuirasate, avêndŭ cu tótele 92 tunurĭ.

Londra, 16 Maiŭ. — Se anunţă aci din Ottava (Canada) că în Toronto aŭ avutŭ locŭ turburărĭ şi escese. Bande cu drapele cutreerară oraşele şi făcură turburărĭ. Se audiră strigătele: „Jos Beaconsfield! josŭ partidulŭ resbeluluĭ!« Şi fiindŭ-că nu s'a datŭ ascultare somaţiuniĭ făcută de poliţie, a trebuitŭ sĕ se aducă miliţiă şi trupe regulate, care împrăştiară pe turburătorĭ şi făcură mulţime de arestărĭ.

Cea maĭ mare parte din ceĭ arestaţĭ suntŭ Irlandesĭ din New-York şi Masasuşetŭ, care eraŭ deja compromişĭ în turburările feniene de maĭ nainte.

Triest, 17 Maiŭ.—Se telegrafiaḑă din Malta, cu data de 15 curentŭ: Real-admiralulŭ Dowell, care trebuia sĕ vie în Englitera cu vasele *„Sultanulŭ„* şi *“Hotspur„* spre a fi reparate, a sositŭ aci unde a găsitŭ ordinulŭ admiralitătiĭ ca sĕ facă micele reparaţiĭ aicĭ şi sĕ plece apoĭ îndată spre a se uni cu escadra din marea de Marmara.

Se anunţă din Port-Said: Ḑiarulŭ *Semafor* din Suez semnaléză sosirea vaselorŭ de transportŭ *„Goa«* şi *„Duke of Athole“*, avêndŭ pe bordulŭ trupe indiene, la Moses-Bonoen. (Acéstă este loculŭ pe unde a trecutŭ Moise marea Roşie). Trupele, compuse din alŭ 9-lea regimentŭ de cavalerie bengalică şi alŭ 31-lea regimentŭ de vênătorĭ Jacob suntŭ comandate de generalulŭ Mac Pherson şi vorŭ fi încuartirate astăḑĭ.

Orşova, 17 Maiŭ. — Se pare că principele Milan ia mĕsurĭ contra uneĭ catastrofe eventuale. A-l-altă erĭ a sositŭ aci adjutantulŭ principeluĭ, locotenentulŭ colonelŭ Iankovici, cu archiva secretă şi cu tesaurulŭ familieĭ principeluĭ, spre a le preda în păstrare rudelorŭ române ale principeluĭ sosite aci.

(Die Presse).

Pera, 16 Maiŭ. — Flota turcéscă s'a unitŭ erĭ cu cea anglă la Ismid. Se afirmă că flota turcéscă a fostŭ pusă sub ordinile admiraluluĭ englesŭ Hornby.

Pera, 16 Maiŭ. — Contra-admiralŭ Commerell s'a dusŭ la Ismid pe vasulŭ *„Agincourt“*. Vice-admiralulŭ Hornby stă aci şi a ridicatŭ drapelulŭ sĕŭ pe bordulŭ vasuluĭ *„Flamingo«* care se află facià de Salih-Bazar lângă Tophane.

In facia Gallipoliĭ a sositŭ cu trupe *„Derhound«*, unŭ vasŭ de transportŭ închiriatŭ; cea maĭ mare parte din aceste trupe este ifanterie de marină; se află însĕ şi două companiĭ din alŭ 42-lea regimentŭ numitŭ *„Blanck Watch«* (puterea négră).

Paris, 16 Maiŭ.—Se anunţă din Londra aci, că speranţele de pace aŭ scăḑutŭ érăşĭ. Englitera cere renunţarea la cea maĭ mare parte din despăgubirea turcéscă de resbelŭ, pe cândŭ, de altă parte, Pórta refusă d'a evacua fortăreţele de la Balcaniĭ, temêndu-se de amerinţările populaţiuniĭ.

Londra, 17 Maiŭ. — Din Academia militară de la Sandhurst aŭ fostŭ scoşĭ 315 cadeţĭ şi împărţiţĭ pe la regimentele de cavalerie şi infanterie ca sub-locotenenţĭ.

Pera, 17 Maiŭ. — Cele treĭ vase turceştĭ de transportŭ *„Mukadem-I Şerif,«* *„Refber-I-Tefic«* şi *„Şeir-I-Nusret,“* însoţite de corvetele *„Sinope“* şi *„Muzafer«* aŭ sositŭ în marea Roşie şi aŭ ancoratŭ la gura rîuluĭ Fatimieh. Ele vorŭ lua pe bordulŭ lorŭ 600 de voluntarĭ călărĭ înrolaţĭ de Şerifulŭ de la Meca, 2,000 de başibuzucĭ arabĭ şi în fine batalionulŭ de vînătorĭ de la Medina. Corpulŭ principalŭ alŭ floteĭ englese cu transporturĭ indiene, compuindu-se din vapórele «*Bangalose*», *Hannibal*», «*Milred*», «*Suez*», «*Branbley*„, «*Ganardy* şi «*Colonsoe*» a sositŭ la înăţimne de la Djedda.

Pesta, 17 Maiŭ. — *Neue Pester Journal* anunţă următórele din Kronstadt, cu data de erĭ: «Se confirmă din ḑi în ḑi maĭ multŭ sgomotele despre o concentrare de mase marĭ de trupe în Haromszek, în Burzenlande şi Hermanstadt. S'aŭ luatŭ mĕsurĭ pentru întărirea trecĕtórelorŭ Oituz, Temeş şi Rothenturm, prĕcum şi pentru înarmarea Karlsburguluĭ.»

Paris, 17 Maiŭ. — Se anunţă din Petersburg că Ignatieff a reuşitŭ pînă acumŭ sĕ paralisze tóte sforţările luĭ Şuvaloff.

Londra, 17 Maiŭ. — Marquisulŭ de Salisbury a primitŭ erĭ primulŭ raportŭ din Petersburg asupra misiuniĭ luĭ Şuvaloff. Se asicură că acestŭ raportŭ nu este tocmaĭ nefavorabilŭ şi lasă sĕ se întrevéḑă posibilitatea uneĭ soluţiunĭ pacefice printr'o cedare parţială a Rusieĭ la cererile Englitereĭ.

Pesta, 17 Maiŭ. — Municipiele transilvănene aŭ începutŭ sĕ silèscă pe guvernŭ prin petiţiunĭ pentru-ca sĕ ia de urgenţă mĕsurĭ de asicurare la fruntariĭ. O asemenea petiţiune a sositŭ deja de la comitatulŭ Albénŭ de josŭ, şi congregaţiunea ţinută erĭ de comitatulŭ din Sz kely-Udvarhely a decis sĕ róge pe guvernŭ d'a trimite îndată trupe în Transilvania.

(Neue freie Presse.)

Londra, 16 Maiŭ. — Se anunţă din Viena către *Times*, că comunicările luĭ Şuvaloff aŭ produsŭ în Petersburg o impresiune defavorabilă. Cererile englese suntŭ considerate ca esorbitante, din care causă pare iminentă o sucire complectă a opiniuniĭ publice din Rusia. Din contra, *Standard* anunţă din Petersburg că sunt pline de succesŭ sforţările luĭ Şuvaloff d'a ajunge la o împăciuire.

Positivŭ este că cercurile oficiale şi diplomatice de aci nu sciŭ încă nimicŭ despre resultatulŭ călătorieĭ luĭ Şuvaloff.

Berlin, 16 Maiŭ. — Guvernulŭ militarŭ rusescŭ, din Basarabia română, a interḑisŭ în modŭ confidenţialŭ deputaţilorŭ şi senatorilorŭ din Basarabia d'a se maĭ duce în Parlamentul românŭ.

Berlin, 16 Maiŭ. De erĭ în cóce situaţiunea orientală este considerată ca maĭ sumbră; cu tóte acestea tocmaĭ sĕptămâna viitóre se va afla ceva positivŭ. O depeşe, adresată din Paris către ḑiarulŭ *die Post*, ḑice că şi acolo predomină aceaşĭ părere. De aci resultă că influinţa panslavistă prevaléză în Petersburg pe a luĭ Şuvaloff.

Pera, 16 Maiŭ. — In urma apropieriĭ şi maĭ multŭ a ruşilorŭ de rîulŭ Ciuruksu, spre a impresura maĭ seriosŭ Batumul, s'aŭ aşeḑatŭ două şalupe pe acestŭ rîŭ spre a împedica vre-o încercare de trecere peste dênsulŭ.

Belgrad, 17 Maiŭ. — Influinţa rusécă lucréḑă mereŭ spre a impedica încercarea de apropiere care se face între România şi Sĕrbia. S'aŭ trimisŭ din nouŭ trupe în Vechia-Serbie spre a înăbuşi mişcarea arnăuţilorŭ.—In Pristina sosescŭ în fie-care ḑi trupe turceştĭ. Comandantulŭ de acolo este Saaba-paşa.

Petersburg, 17 Maiŭ. — Asupra propunerilor luĭ Şuvaloff la împĕratulŭ, precumŭ şi asupra convorbirilorŭ séle în ministerulŭ de esterne se păstréḑă cea maĭ mare tăcere. Se pare că o asemenea tăcere li s'a impusŭ şi organelorŭ oficióse pentru ca nu cumŭ-va, printr'o polemecă nefolositórea ḑiarelorŭ locale cu cele străine, sĕ turbure şi sĕ vatăme, maĭ nainte de sosirea luĭ Şuvaloff la Londra, intenţiunile cele pacefice care se parŭ a domni între Englitera şi Rusia.

Se presupune că comitele Şuvaloff va părăsi Petersburgulŭ la finele sĕptămâneĭ şi se va reîntórce în Londra după o scurtă şedere în Berlin.

Totŭ de o dată cercurile politice discută unele din cestiunĭ care arŭ putea sĕ ducă la o înţelegere reală. Déca, în prima linie, se va menţine necesitatea d'a se asicura scopulŭ resbeluluĭ şi independinţa chreştinilorŭ, atuncĭ charta propusă pentru Bulgaria nu va maĭ fi considerată ca inatacabilă. De altă parte, se consideră ca ne-discutabile şi alte compensaţiunĭ de câtŭ acelea stabilite pentru despăgubirea de resbelŭ.

Déca, în acéstă privinţă, nu póte sĕ fie nicĭ vorbă măcarŭ despre o retrocédare a Karsuluĭ, apoĭ nu se vorbeşte cu aceiaşĭ hotărîre despre Batum. Din maĭ multe părţĭ se vorbeşte că dobêndirea Batumuluĭ este pentru Rusia o mare povară, fiind că va trebui sĕ se cheltuéscă milióne spre a face drumurĭ de comunicaţiune comode şi întărirĭ regulate.

Se consideră ca unŭ semnŭ favorabilŭ păciĭ faptulŭ că ḑiaruluĭ *Golos*, care este pentru resbelŭ, i s'a interḑisŭ vênḑarea pe strade, pe când ḑiarelorŭ *Bŏrsen-Zeitung* şi *Novoje Wremja*, care aŭ adoptatŭ o atitudine favorabilă păciĭ, li s'a reacordatŭ acestŭ dreptŭ.

Nu este esactă scirea că împĕratulŭ se va duce la Esposiţiunea din Paris, dérŭ este probabilŭ că, déca relaţiunile politice vorŭ fi maĭ bune, câţĭ-va din mariĭ principĭ se vorŭ duce.

(Fremden-Blatt).

A se vedea ultime scirĭ pe pagina III

BUCURESCI, 8 MAIU

Scirile continue de a fi contraḑicĕtóre. *Românulŭ* de erĭ ne-a spusŭ din sorginte sicură că, Rusia făcêndŭ primulŭ pasŭ spre împăciuire, întrunirea Congresuluĭ este sicură.

Unŭ estrasŭ după *Republica francesă* ce ni'lŭ semnaléză Agenţia Havas, confirmă acéstă scire a foieĭ române. Organulŭ d-luĭ Gambetta ne vorbesce ca de ce-va positivŭ. Elŭ ḑice că soluţiunea obţinută de către comtele Şuvaloff este cea maĭ bună, satisface voinţa Englitereĭ şi a puterilorŭ europene şi probéḑă în guvernământulŭ rusŭ unŭ spiritŭ de moderaţiune care prevestesce unŭ bunŭ augurŭ pentru viitorŭ. În fine, ḑiarulŭ francesŭ adaogă că Rusia intră în concertul european aderând la condiţiunile indispensabile ale reuniuniĭ Congresuluĭ.

Aceste două scirĭ suntŭ neapăratŭ bune şi suntŭ priimite cu satisfacere de opiniunea publică. Dérŭ pe ce se baseaḑă ele? Noĭ nu vedemŭ nicĭ unŭ actŭ care sĕ ne arate carĭ suntŭ condiţiunile pe carĭ s'a pututŭ aduce o înţelegere între Englitera şi Rusia. Din contra, atâtŭ ḑiarele cele maĭ importante câtŭ şi agenţiele telegrafice cele maĭ bine informatene ne spun că comtele Şuvaloff nu a dusŭ la Petersburg nicĭ o propunere a Englitereĭ ci numaĭ că elŭ va arĕta guvernuluĭ rusescŭ impresiunile séle propriĭ asupra vederelorŭ englese.

Noĭ nu suntemŭ atâtŭ de pesimiştĭ în câtŭ se credemŭ că Congresulŭ nu se va aduna. Nu vedemŭ însĕ nimicŭ sicur care se ne dea acéstă credinţă.

Rusia póte se cedese însĕ, Congresul póte sĕ se adune, tratatulŭ de la San Stefano póte se fie adusŭ pe masa cu postavŭ verde a areopaguluĭ europénŭ, dérŭ nu se sfârşesce totulŭ aci.

Englitera arméḑă mereŭ, aduce ḑilnic trupe indiene în Europa, face cheltuelĭ enorme. Ea va fi prin urmare pretenţiósă la Congresŭ. Va cere reducerea Bulgarieĭ la Balcanĭ, se va declara contra anecsăriĭ la Rusia a districtelor din Asia şi a Basarabieĭ, va pretinde ca Bulgaria se nu maĭ fie ocupată de ruşĭ, va face în fine o sumă de propunerĭ carĭ se reducă tractatulŭ de la San Stefano la starea uneĭ chârtiĭ albe, se mărginéscă séŭ se nimicéscă cu desevêrşire influenţa rusă din Orientŭ.

Primi-va Rusia o asemenea posiţiune? Şi décă ea va fi silită se priméscă, poporulŭ rusŭ fi-va elŭ mulţumitŭ cu unŭ asemenea resultatŭ în schimbulŭ sacrificiilorŭ de banĭ şi de sânge ce a făcut?

Noĭ nu credemŭ.

Rusia este pusă într'o posiţiune fórte dificilă şi de aceea noĭ credemŭ maĭ multŭ în resbelŭ. Credemŭ însĕ că acelŭ resbelŭ nu va fi apropiatŭ, elŭ se va prelungi încă douĕ séŭ treĭ lunĭ în care timpŭ tratările vorŭ urma între Englitera şi Rusia şi chiarŭ între diferite alte puterĭ.

Domniĭ doctorĭ Athanasoviciĭ şi Proticĭ ne trimitŭ o scrisóre prin care rĕspundŭ la sgomotul respânditŭ că şi d-lorŭ arŭ fi iscălitŭ o adresă către imperatorele Alexandru, prin care se cere ocupaţiunea Românieĭ atâta timpŭ câtŭ va fi ocupată şi Bulgaria.

Scrisórea d-lorŭ este fórte categorică, şi o publicămŭ aci cu mulţumire căcĭ ea dă dreptate credinţeĭ nóstre.

Êtă scrisórea:

Bucurescĭ, 8 Maiŭ 1878.

Domnule Redactore,

Cu mare mirare amŭ cititŭ în onorabilulŭ ḑiarŭ alŭ Dv., cu No. 1818, din 7 ale coronteĭ, că după sgomotulŭ rĕspânditŭ, amŭ fi noĭ aceĭ professorĭ de universitate, carĭ arŭ fi subscrisŭ uă petiţiune, de care vorbesce *Gazeta de Augsburg*, şi prin care s'arŭ fi cerândŭ Maiestăţiĭ sale Imperatorele Alessandru ca armatele sale sĕ occupe România».

Onórea, consciinţa şi datoria ne impune imperiosŭ a declara, că numaĭ după reproducţiunea în ḑiarele române, a conrespondinţeĭ menţionateĭ gazete, amŭ aflatŭ, că s'arŭ fi subsemnândŭ pretinsa petiţiune, şi care, nicĭ că credém c'arŭ fi essistândŭ; apoĭ, chiar de arŭ fi pututŭ esista, nimene n'arŭ fi cutezatŭ a uă presenta.

— Prin urmare, ca uniĭ ce n'amŭ subscrisŭ uă assemenea petiţiune, protestămŭ în contra insinuaţiuneĭ în privinţa noastră, declarând'o pură calomniă.

Vĕ rugămŭ dar, D-le Redactore, sĕ bine-voiţĭ a insera acéstă a nóstră declaraţiă în proximulŭ numĕrŭ alŭ Onor. *Ḑiarŭ* alŭ Dv. şi a primi încredinţarea perfecteĭ nóstre consideraţiunĭ.

Doctorŭ Athanasovicĭ. Dr. Proticĭ.

Atragémŭ atenţiunea primărieĭ capitaleĭ asupra desagrementelorŭ ce producŭ măturătoriĭ stradelorŭ incepêndŭ seara operaţiunea lorŭ de la o oră prea timpurie. Aşea amŭ observatŭ maĭ multe serĭ de a rândulŭ că măturatulŭ incepe de pe la 11 ore cândŭ lumea este încă pe strade, cândŭ ferestrele caselorŭ suntŭ încă deschise.

Rugămŭ pe ceĭ în dreptŭ a da ordine carĭ sĕ remedieḑe acestŭ incovenientŭ.

CĂLĔTORIA COMITELUĬ ŞUVALOFF.

Sub acestŭ titlu *die Post*, din Berlin, publică următorulŭ importantŭ articolŭ:

„Acéstă călĕtorie este privită de tótă lumea ca o simptomă pacefică, şi organele guvernuluĭ rusŭ facŭ totŭ ce potŭ pentru a se afla în lume că Rusia doreşte pacea şi că este dispusă sĕ facă pentru acésta avansurĭ marĭ.

„La 3 Apriliŭ noĭ scriamŭ următórele:
„Rusia nu maĭ are altă alternativă
„de câtŭ resbelulŭ séŭ părăsirea tracta-
„tuluĭ de la San Stefano; şi trimiterea
„unuĭ plenipotenţiarŭ la Congresŭ, arŭ
„implica deja părăsirea tractatuluĭ.“

„Alternativa astŭ-felŭ stabilită este justificată, şi Rusia pare astăḑĭ decisă a părăsi tractatulŭ. Nu credemŭ a putea interpreta altŭ-felŭ călĕtoria comiteluĭ Şuvaloff. Ambasadorulŭ rusŭ de la Londra se duce la Saint-Petersburg după ce a pusŭ maĭ întêiŭ fără folosŭ totulŭ în mişcare câtŭ-vă timpŭ pentru a dobândi o declaraţiune formală din partea Engltereĭ asupra aranjamêntelorŭ care arŭ putea sĕ fie substituite eventualmente tractatuluĭ de la San Stefano. Cu tóte acestea comitele Şuvaloff va fi în stare sĕ arate suveranuluĭ sĕŭ, asupra scopuluĭ ce cabinetulŭ din St. James se va sforţa sĕ ajungă, la casŭ de o revisuire a acestuĭ tractatŭ de către unŭ Congresŭ, punctele de reclamaţiune pe care le va fi aflatŭ din esplicaţiunile verbale ale bărbaţilorŭ de Statŭ englesĭ. Comitele, ducêndu-se de la Londra la St. Petersburg, a trecutŭ prin Fridrichsruhe. Este permisŭ a conchide că diplomatulŭ rusŭ a umblatŭ sĕ se asigure de sprijinulŭ Germanieĭ pentru a obţine ca Englitera sĕ rĕmâe la declaraţiunile séle (care n'aŭ luatŭ nicĭ de cumŭ o formă care s'o lege) în privinţa limitelorŭ în care acéstă putere cugetă sĕ se menţie la casŭ de revisuire. Se póte considera ca sigurŭ că Englitera nu va părăsi posiţiunea cea avantagiósă pe care a luat'o, şi maĭ alesŭ idea supremaţieĭ Congresuluĭ asupra orĭ-căreĭ modificărĭ unilaterale a tractatuluĭ de la 1856, care este însu'şĭ opera unuĭ Congresŭ. Menţinêndŭ în modŭ logicŭ acestŭ punctŭ de vedere, Englitera n'a consimţitŭ şi nicĭ nu póte măcarŭ sĕ consimţă a nega de faptŭ supremaţia Congresuluĭ, îndatorindu-se prin declaraţiunĭ relative la o modificare materială a tractatuluĭ din 1856.

„După ce a resistatŭ multŭ timpŭ, Rusia va trebui sĕ priméscă punctulŭ de vedere englesŭ, şi se pare, déca amŭ sta sĕ judecămŭ după analysa telegrafică a unuĭ articol din *Journal de St. Petersbourg*, că acéstă asceptare este deja anunţată.

„Déca aprecierea ce făcurămŭ asupra situaţiuniĭ este esactă, pericolulŭ unuĭ resbelŭ anglo-rusŭ arŭ dispare în faţa eventualităţiĭ unuĭ aranjamêntŭ paceficŭ a lucrurilorŭ orientale, pusŭ din noŭ sub autoritatea Europeĭ întregĭ.

„Opiniunea publică din tóte ţĕrile se va simţi uşurată la dobîndirea unuĭ asemenea resultatŭ. Şi în facia acestuĭ simţimênt de satisfacţiune generală, se va putea considera ca neînsemnatŭ numĕrul vocilor care vorŭ pretinde că soluţiunea în perspectivă este nesuficientă séŭ că nu este în realitate o soluţiune. Şi de astă-dată, nu va fi vorba de câtŭ d'o amânare, érŭ nu d'o soluţiune definitivă a cestiuniĭ Orientuluĭ. Chiarŭ noĭ suntemŭ din aceia carĭ, chiarŭ de la începutulŭ criseĭ care ţine de treĭ anĭ, şi în maĭ multe din fasele séle, amŭ semnalatŭ pericolele uneĭ amânărĭ. Astă-ḑĭ, nu hesitămŭ a recunósce că acéstă amânare este inevitabilă şi că arŭ fi o bine-facere pentru Europa. Déca acéstă amânare a devenitŭ inevitabilă, causa este greşéla ce a făcutŭ potilica rusécă încheiândŭ tractatulŭ de la San Stefano. Acéstă greşală implică de altă parte, justificarea politiciĭ englese. Nisce censorĭ fórte dibacĭ aŭ blamatŭ adesea-orĭ acéstă politică, că n'a datŭ chiarŭ de la începutŭ Turcieĭ ajutorulŭ armatelorŭ séle. Déca politica englesă arŭ fi făcutŭ acésta, arŭ fi rĕsculatŭ în contră'ĭ simţulŭ moralŭ alŭ lumiĭ întregĭ şi pe acela alŭ proprieĭ séle ţĕrĭ. Numaĭ după ce tractatulŭ de la San Stefano a arătatŭ lumiĭ că beneficiulŭ Rusieĭ trebue sĕ fie dominaţiunea teritoriuluĭ otomanŭ, sub unŭ acoperişŭ de autoritate fictivă a Porţiĭ devenită o păpuşe în mâinile Rusieĭ, numaĭ atuncĭ a venitŭ momentulŭ pentru Englitera d'a sustrage pe Pórtă şi cu dênsa teritoriulŭ otomanŭ de sub mâna prea multŭ bine-voitóre a Rusieĭ. Cândŭ Englitera a începutŭ acéstă operă, şi cu o seriositate la care nu se aştepta nimenĭ, tótă Europa care nu este rusă a aprobatŭ, fie în modŭ tacitŭ fie susŭ şi tare modulŭ d'a lucra alŭ Englitereĭ.

„Déca acumŭ se va ajunge la o revisuire a tractatuluĭ de la San Stefano, Englitera va putea şi va trebui negreşitŭ sĕ dea adversarilorŭ eĭ care vor ceda o probă de consideraţiune, şi sĕ respecte pe câtŭ îĭ va fi cu putinţă forma esterióră a tractatuluĭ. Numaĭ efectele acestuĭ tractatŭ şi spiritulŭ care 'l-a dictatŭ de la începutŭ trebuescŭ să fie suprimate. Se va putea împedica ca Bulgaria sĕ nu devie în realitate o provincie rusécă, ca indemnitatea de resbelŭ sĕ nu pue pe Sultanŭ la disposiţiunea Rusieĭ, etc., şi acésta fără a face sĕ dispară vre-una măcarŭ din disposiţiunile séle. Cea maĭ viue luptă va avea locŭ chiarŭ în sânul Congresuluĭ în privinţa posesiuniĭ Batumuluĭ.

„Este probabilŭ dérŭ că imperiulŭ turcescŭ va maĭ putea încă sĕ continue d'a esista, şi, pre câtŭ se pare, fără o micşorare considerabilă a întinderiĭ séle actuale. Déca Rusia arŭ fi pututŭ sĕ se hotărască ca sĕ se mulţuméscă pe libera intrare în marea Mediterană prin strâmtorĭ fără a voi sĕ le domine, déca arŭ fi indicatŭ, ca singurulŭ tărâmŭ în care voia sĕ înainteze, imensele tărâmurĭ ale Asieĭ, ea arŭ fi pututŭ sĕ pue unŭ capătŭ dominaţiuniĭ turceştĭ în Europa. Ne putêndŭ sĕ se abţie d'a se însărcina cu acéstă misiune gigantică, a trebuitŭ sĕ afle din esperienţă că forţele séle sunt departe d'a fi destulŭ de marĭ pentru a pune mâna chiarŭ indirectamente pe Constantinopole, contra voinţeĭ uneĭ singurĭ puterĭ marĭ européne.

„Déca se va face pacea acumŭ, Rusia va trebui sĕ se întrebe, în ceĭ ḑece séŭ douĕ-ḑecĭ de anĭ carĭ vorŭ urma, déca niscare-va reforme interióre vorŭ putea sĕ sporéscă forţele séle guvernamentale şi populare în câtŭ sĕ 'ĭ permiţă d'a întreprinde din nuoŭ, cu maĭ multe şanse de succesŭ, misiunea pe care a fostŭ nevoită s'o părăséscă. In acestŭ timpŭ, Europa, care scie câtŭ valorézā vitalitatea Turcieĭ, va ajunge la ideĭ lămurite şi uniforme asupra organisăriĭ durabile şi bună pentru Europa întrégă ce va trebui sĕ se dea peninsuleĭ balcanice, precumŭ şi asupra mijlócelorŭ ce va trebui sĕ întrebuinţeze pentru a o stabili.

Curierulŭ Exposiţiuneĭ

Paris, 1878, Maiŭ în $^2/_{15}$.

Călăuḑiă pentru a visita Exposiţia: întâia ḑi; planŭ pentru ḑilele urmĕtóre. — Belele-Arte. — Informaţiunĭ. — Lăutarĭ ţiganĭ. — Apelŭ la frăţie.

IV.

Cândŭ cine-va voesce sĕ visiteḑe pentru întâia óră Exposiţia, se vede ḑăpăcitŭ, ameţitŭ de nenumĕratele lucrurĭ ce are de vĕḑutŭ. Ce chaosŭ! ce labirintŭ! In faţa luĭ totŭ ce produce spiritulŭ sciinţificŭ, artisticŭ, industrialŭ contimpuranŭ se aflá grămăditŭ într'unŭ dedalŭ care forméḑă ca unŭ felŭ de furnicarŭ omenescŭ. Ce sĕ veḑĭ maĭ întâiŭ? încotr'o s'ó eĭ? Fără nicĭ o îndoială, o methodă sigură şi practică este neapăratŭ trebuinciósă, indispensabilă, pentru ca sĕ sciĭ cu ce sĕ începĭ. Considerândŭ Exposiţia ca scóla cea maĭ înaltă şi maĭ folositóre, érŭ nu numaĭ ca unŭ felŭ de petrecere, credŭ că voiŭ fi utilŭ acelora carĭ arŭ putea avea de gândŭ sĕ vină sĕ o studie şi sĕ aibă despre dênsa o idee maĭ multŭ séŭ maĭ puţinŭ exactă dându-le o călăuḑiă, pentru ca sĕ nu pérḑă din vedere o mulţime de lucrurĭ interesante din causa lipseĭ de metodă. Bine înţelesŭ că voĭ vorbi ca şi cândŭ totulŭ arŭ fi sfârşitŭ, de şi lucrările de la Trocadero nu suntŭ încă pe deplinŭ terminate: întârḑierea însă va dura celŭ multŭ până la 1 Iuniŭ.

Pentru ca cine-va sĕ pótă ḑice că a vĕḑutŭ totŭ ce este importantŭ la Exposiţie, îĭ trebuescŭ 10, 15 ḑile, celŭ puţinŭ o sĕptămână. — E naturalŭ ca în ḑiua întêiŭ sĕ voescĭ sĕ 'ţĭ facĭ o ideie asupra aspectuluĭ generalŭ exteriorŭ alŭ palaturilorŭ şi asupra diferitelorŭ construcţiunĭ streine. Pentru acestŭ scopŭ sĕ intrămŭ prin piaţa Trocaderouluĭ în imensulŭ palatŭ semi-circularŭ după stânga Seneĭ: aicĭ avemŭ de vĕḑutŭ colosala sală de spectacole (una din cele maĭ marĭ din lume, putêndŭ conţine peste 6,000 spectatorĭ), salele de conferinţe (carĭ vor fi numeróse şi internaţionale, ţinute de ómeniĭ ceĭ maĭ capabiliĭ aĭ tutulorŭ ţĕrilorŭ asupra sciinţelorŭ, literilorŭ, artelorŭ, etc. în raportulŭ lorŭ cu Exposiţia), galeriele arteĭ retrospective, exposiţiunile ethnographice şi anthropologice. Sĕ eşimŭ apoĭ în galeria exterióră centrală şi sĕ ne aşeḑămŭ în mijlocŭ, tocmaĭ de unde Mareşalulŭ a proclamatŭ Exposiţia deschisă. De aicĭ vederea e măréţă, fericā, imposantă. După înălţimea unde Palatulŭ e pusŭ, dominămŭ totŭ Parisul. La piciórele nóstre o cascadă monstru descinde cu sgomotŭ din tréptă în tréptă şi se varsă într'un enorm basin, în ale căruĭ colţurĭ lucescŭ la sóre patru gigantice statuĭ de tuciŭ auritŭ, representândŭ prin *Boulŭ, Calulŭ, Elefantulŭ*, şi *Rhinocerulŭ* cele 4 părţĭ ale lumeĭ. La drépta şi la stânga grădinile cu florile şi cu paḑiştele lorŭ înverḑite, îmbălsămescŭ aerulŭ. Cu o ochire trecemŭ podulŭ: pe cel-altŭ malŭ avemŭ palatulŭ pătratŭ după câmpulŭ luĭ Marte. In fundŭ, Parisul cu tóte edificiurile séle măreţe. Sĕ descindemŭ: de amândouă părţile avemŭ construcţiunele cele maĭ originale şi maĭ biḑare. La drépta: Pavilionulŭ *Chineĭ*, alŭ *Egyptuluĭ*, alŭ *Japonieĭ*, alŭ *Suedieĭ*, alŭ *Norwegieĭ*, alŭ *Statelorŭ-Unite*, alŭ *Siamuluĭ*, alŭ *Persieĭ*, alŭ *Tunisuluĭ* şi alŭ *Marocuĭuĭ*; tóte acestea în stilurile lorŭ naţionale; nu uitaţĭ sĕ examinaţĭ, totŭ la drépta, paḑiştea de *lalele hollandese*. La stânga: Pavilionulŭ *Administraţiuneĭ Pădurilorŭ* (fórte curiosŭ în lemnŭ galben) şĭ alŭ *Algerieĭ* (celŭ maĭ mare); totŭ la stânga unŭ frumos *Aquarium de apă dulce*, sub pămêntŭ; celŭ de *apă de mare* se aflā pe malulŭ stângŭ. Sĕ trecemŭ puntea *d'Iéna*. Pe malulŭ stângŭ damele ce iubescŭ florile aŭ la drépta şi la stânga exposiţiunele de *horticultură*. Maĭ departe avemŭ o a doua serie de Pavilióne; la drépta alŭ *Spanieĭ* şi alŭ principatuluĭ de *Monaco*; la stânga alŭ orăşeluluĭ *Creuzot* (14,500 locuitorĭ lângă Mont-Cenis, celebru pentru usinele şi fonderiele séle de ferŭ), alŭ *Manufacturiĭ de tutunŭ*, al făurărieĭ din *Terre-Noire*, al *Companiĭ de gaz*, alŭ *companieĭ de încălḑitŭ şi de luminatŭ*, alŭ *ministeruluĭ de Lucrărĭ publice*; totŭ la stânga *statua Libertăţiĭ*. Pe amândouĕ malurile icĭ şi colo restaurante. — Décă timpulŭ ne permite sĕ dămŭ o ochire *anexelorŭ englese* de agricultură, la drépta afară din Palatulŭ dupe câmpulŭ luĭ Marte. Pentru ca sĕ putemŭ ḑice că am vĕḑutŭ totŭ ce este frumosŭ ca exteriorŭ, sĕ intrămŭ în Palatŭ şi sĕ mergem de-a lungulŭ *faţadelorŭ internaţionale*, despre care v'amŭ vorbitŭ. Cu totulŭ în fundŭ avemŭ 4 *restaurante* şi *cafenele*, consultaţivă stomacul după atâta umbletŭ. De vĕḑutŭ, la drépta, *clopotele*, celŭ maĭ mare (din Mans) cântăresce 6,175 kilograme. Cele micĭ suntŭ astŭ-felŭ dispuse că poţĭ cânta cu ele orĭ-ce melodie. Putemŭ eşi acumŭ pe pórta *Dupleix* séŭ pe pórta *Tourville*. Étă pentru ḑioa întêiŭ.

Pentru ḑilele următóre cine-va şi le împarte după timpulŭ de care dispune, şi după predilecţiunile ce are pentru cutare séŭ cutare divisiune. Étă ce sfătuescŭ în generalŭ: vedeţĭ pe rândŭ: 1. Secţiunile streine şi anexele lorŭ din stânga Palatuluĭ după câmpulŭ luĭ Marte (2 ḑile, spre exemplu); 2. Secţiunea belelorŭ-Arte, francese şi streine, formândŭ făşia din centrulŭ Palatuluĭ, şi Pavilionulŭ Parisuluĭ (2 ḑile); 3. Secţia francesă, la stânga, şi diferitele anexe afară din Palatŭ (2 ḑile). Modulŭ de a visita secţiunea francesă şi secţiunile streine diferă. Pentru secţiunile streine vĕ sfătuescŭ sĕ visitaţĭ în modŭ orizontalŭ (paralelŭ cu Sena) fie-care naţiune în întregulŭ sĕŭ, pe rêndŭ; în ḑioa de a doua, puteţĭ, ca curiositate, lua în lungŭ galeriele verticale pe Sena pentru ca sĕ faceţĭ comparaţiune între aceleaşĭ producte la diferitele naţiunĭ. Pentru secţiunea Francesă serviţi-vĕ numaĭ de galeriele verticale; cu modulŭ acesta veţĭ studia cu metodă, şi nu veţĭ scăpa nimicŭ din vedere.

*

Nu sciŭ décă sunteţĭ ca mine, dérŭ eŭ iubescŭ Belele-Arte la nebuniă. Nu scapŭ o ocasiune de a visita diferitele exposiţiunĭ din Paris; mĕ ducŭ cu mare bucuriă pe fie-care anŭ la salóne. 'Mĭ place, admirŭ totŭ atâtŭ de multŭ unŭ tabloŭ, o statue, câtŭ şi o frumósă poesie, o dulce melodie, unŭ discursŭ séŭ o nobilă acţiune. Exposiţiunea actuală ne oferă totŭ ceea ce salónele din aniĭ din urmă aŭ produsŭ maĭ frumosŭ; dér ceea ce ne intereseaḑă maĭ mult, ca noutate şi ca curiositate, suntŭ producţiunile beletristice ale tutulorŭ naţiunelorŭ. Étă pentru Belele-Arte lista naţiunilorŭ, împreună cu numĕrulŭ obiectelorŭ ce expunŭ, dupĕ catalogulŭ Officialŭ: (pentru *Germania, Austria, Portugalia și America de Sud,* catalogul nu a apărut încă):

Francia, 2071 bucățĭ (861 tablourĭ cu uleiŭ; 204 desemnurĭ, aquarele, pastelurĭ; 399 sculpture; 388 architectură, 129 litografiĭ, gravure). —Italia, 356 b. — Anglia, 726 b. — Statele-Unite, 107 b. — Suedia și Norvegia, 170 b.—Japonia, 22 b.—China, 6 b.—Spania, 222 b.—Ungaria, 107 b.—Rusia, 246 b.—Hollănda 135 b.—Elveţia, 163 b.— Belgia, 431 b. — Grecia, 97 b.—Danemarka, 100 b.—Haiti 2 b. — Peru, 13 b. — Tunis, 9 b. — Luxemburg, 10 b.—St. Marin, 4 b.—Persia (exposantŭ numaĭ Siahul: obiecte sculptate).

Bine înţelesŭ că nu vĕ promitŭ articole eşite din pene ca ale luĭ Ch. Blanc séŭ Paul Mautz; dérŭ vĕ voiŭ da compt, în consciinţă pentru fie-care naţiune, de tablourile şi de statuele care aŭ celŭ maĭ mare succesŭ şi de acelea ce m'aŭ impresionatŭ maĭ tare. Vaĭ! de la 1867 în Francia aŭ muritŭ: Th. Rouseau, Millet, Corot, Diaz, Courbet, Peraxet, Fromentin, H. Regnault; dérŭ avemŭ alte talente noĭ.

*

Mutre simandicóse, sosite la Paris în cursulŭ acesteĭ sĕptămânŭ:

Archiducĭ fraţĭ aĭ împĕratuluĭ Austrieĭ. Ducele de Saxe-Cobour-Gotha. Prinţulŭ frate alŭ regeluĭ Belgieĭ şi princesa de Flandra. Lord Derby, cu soţia luĭ. Preşedintele Grant. Hasan-paşa, fiulŭ Kedivuluĭ Egyptuluĭ.

A sosit asemenea *Frigorificulŭ* vaporŭ curiosŭ pe care l'amŭ vĕḑutŭ acum douĭ anĭ la Rouen. Sciţĭ póte că în America animalele bovine jupuite pentru pelea lorŭ suntŭ atâtŭ de numeróse în câtŭ carnea lorŭ se aruncă pe câmpurĭ. *Frigorificulŭ* se duce de exportă carne pentru ca sĕ o vêndă maĭ eftinŭ în Europa: dispoziţiunea luĭ e ast-felŭ în câtŭ marele frigŭ de care se bucură 'năuntru îĭ permite sĕ conserve carnea próspătă în timpŭ de o lună şi jumĕtate celŭ puţinŭ. Acestŭ vasŭ merită sĕ fie vĕḑutŭ şi studiatŭ.

*

Amŭ fostŭ sĕ ascultŭ pe *țiganĭĭ-lăutarĭ* unguresci. Nu vĕ puteţĭ închipui succesulŭ ce aŭ la Exposiţie: entusiasmulŭ francesilorŭ e la culme! Tóte jurnalele nu conţinŭ de câtŭ laude pentru dênşiĭ. Fără îndoială, nu potŭ ḑice contrariulŭ, eĭ cântă bine, şi maĭ cu sémă cântă din inimă şi cu entusiasmŭ. Dérŭ óre, mĕ întrebamŭ, românĭĭ n'aŭ şi eĭ lăutarĭ tot atâtŭ de bunĭ, décă nu maĭ bunĭ de câtŭ aĭ ungurilorŭ? Da, însĕ la noĭ lăutariĭ aŭ începutŭ sĕ fie despreţuiţĭ: ceĭ carĭ vorŭ sĕ'şĭ dea ifose, nu'ţĭ vorbescŭ de câtŭ de musică clasică şi de musică italiană. Şi mie îmĭ place acéstă musică înaltă, mĕ ocupŭ chiarŭ seriosŭ cu dênsa; cu tóte acestea din cândŭ în cândŭ îmĭ arŭ place sĕ 'mĭ gâdilŭ dulce auḑulŭ cu melodiele ce 'mĭ-aŭ legănatŭ copilăria, şi probă că acéstă musică, instinctivă şi nestudiată, nu e de lepădat, e că parisieniĭ o gustŭ cu plăcere. Credeţĭ că o trupă compusă din *Ochĭ albĭ, Marinică, Dobrică, Dinicu* şi toţĭ ceĭ-l'alţĭ lăutarĭ celebriĭ la noĭ, n'arŭ avea totŭ atâtŭ succesŭ câtŭ şi unguriĭ (aleşĭ *pe sprâncénă* de însuşĭ celebrulŭ pianistŭ Liszt)? Dérŭ acésta arŭ fi imposibilŭ, nicĭ-o-dată nu aĭ putea sĕ'ĭ reunescĭ pe toţĭ la unŭ locŭ; fie-care arŭ voi sĕ plece singurŭ, şi singurŭ sĕ culeagă laurile; caraghioslâculŭ şi bătaia de jocŭ 'ĭ aştéptă atuncĭ pe fie-care în parte.

*

Vaĭ! acéstă desunire a românilorŭ, care ne póte conduce la o catastrofă, o vĕdŭ pretutindenĭ: o vĕdŭ în jurulŭ meŭ, o vĕdŭ cu maĭ multă tristeţe în politica ţĕreĭ mele. Acumŭ vre-o ḑece ḑile *Pressa* din Paris publică unŭ articolŭ, fórte bine scrisŭ, în care ne aretă pericolele iminente ce ne ameninţă.‹ Dupĕ cât se vede, esistă românĭ pe carĭ guvernămêntulŭ, chiar fără prestigiŭ şi fără autoritate reală, îĭ atrage. Aceştĭ ómenĭ ar consimţi sĕ devie simpli epistaţĭ aĭ Rusieĭ, numaĭ sĕ li se dea titlul linguşitor de miniştriĭ." In aceste momente critice, luaţĭ séma. Din resbelŭ aţĭ eşitŭ cu multă onóre; dérŭ astăḑĭ aveţĭ a face cu o naţiune vicleană, trădătóre, care nu rĕspectă nimicŭ; pentru voiniciĭ mărinimoşĭ şi sincerĭ, *lupta cu pedică* e maĭ grea de câtŭ *lupta dréptă.* Românilorŭ rĕtăciţĭ, carĭ nu s'aŭ săturatŭ de intrigĭ, voiŭ ḑice cu marele Victor Hugo (în *le Pape*).

> „Oubli! trêve! ô méchants, reposez-vous. Assez!
> Vous devez être las puisque vous haïssez."

E încă timpŭ: uniţi-vĕ toţĭ forţele pentru a salva ţéra şi veţĭ bine-merita de la dênsa; mâine va fi póte prea târḑiŭ. Ómenĭ din tóte partidele, uitaţĭ pasiunele şi aduceţi-vĕ aminte numaĭ de unŭ lucru: că toţĭ sunteţĭ românĭ. Aveţĭ mare respundere; generaţiunile nuoĭ vĕ urmiaḑă cu ochĭ îngrijaţĭ în acţiunile vóstre şi vĕ vorŭ cere socotélă de ele. Historia vĕ va judeca.

Perde-vară.

Diverse.

Unŭ spênḑuratŭ cântândŭ. Iată câte-va detaliĭ asupra uneĭ curióse execuţiunĭ ce s'a făcutŭ la New Albany, în Missisipi, şi care a fostŭ întârḑiată în timpŭ de o jumĕtate oră de cântecile suplicatuluĭ.

Persónele care alergase de prin-prejurŭ pentru a asista la acéstă spênḑurătóre eraŭ atâtŭ de numeróse în câtŭ acopereaŭ unŭ spaţiŭ de maĭ bine de treĭ acri, ca unŭ imensŭ furnicarŭ umanŭ.

Treĭ clericĭ, unŭ albŭ şi duoĭ negri, s'aŭ urcatŭ pe eşafodŭ cu Fontaine care, dupe o rugăciune elocintă a Rev. Nawk s'a pus sĕ cânte cu capulŭ golŭ. *Aĭ milă Dómne!...* Imnulŭ fiindŭ terminatŭ, şi fără a avea timpŭ sĕ respire, elŭ a intonatŭ: *Suntŭ pe ţermiĭ abrupţĭ aĭ Iordanuluĭ...* Dupe cea din urmă strofă, preoţiile a făcutŭ o mişcare spre a se retrage, dér condamnatulŭ la rugatŭ sĕ rĕmâe spre a'lŭ auḑi cântândŭ pentru a treia óră. «Posomorîtă era nóptea şi rece pămêntulŭ».

Aceste cântărĭ prelungite aŭ fostŭ urmate de scenă care se vede rarŭ în asemenea împrejurărĭ. Vre-o sută de spectatorĭ aŭ trecutŭ pe rândŭ scările eşafoduluĭ, defilândŭ pe dinaintea condamnatuluĭ, cumŭ se face înaintea unuĭ mare demnitarŭ în recepţiunile oficiale. Fie-care shimba trecêndŭ o strângere de mână şi câte-va cuvinte cu Carol Fontaine, care fácea la toţĭ elogiulŭ şerifuluĭ Anderson. Elŭ primise, ḑicea, tóte îngrijirile putinciόse, şi timpulŭ celŭ maĭ fericitŭ alŭ vieţiĭ séle era acela pe care 'lŭ petrecuse în întrulŭ temniţeĭ.

Indată ce defilarea fu terminată, şeriful Anderson, fórte mişcatŭ, a împinsŭ resortulŭ şi spânḑuratulŭ dupe ce ş'a aruncatŭ «gâtulŭ» în drépta şi în stânga a remasŭ nemişcatŭ. Dupe 15 minute de suspensiune, fringhia a fost tăétă şi corpulŭ s'a datŭ în primirea amicilorŭ din ultimul momentŭ.

*

Actŭ de curagiŭ. In Copenhaga s'a săvêrşitŭ unŭ actŭ de curagiŭ care credemŭ că merită a fi cunoscutŭ.

O sĕrmană femeiă în etate de peste 50 anĭ, sóţă a unuĭ lucrătorŭ, ḑărindŭ acum câte-va lunĭ treĭ copiĭ carĭ căḑuse printre ghéţă într'unŭ lacŭ adâncŭ, se aruncă în apă şi 'ĭ scăpă cu pericolulŭ ḑilelorŭ séle.

Regele hotărî sĕ recompenseḑe acestŭ actŭ de curagiŭ. Sĕrmana femeiă fu trimisă de la ţéră în capitală; i se prepară în palatŭ o cameră, unde stete douĕ ḑile pentru ca sĕ véḑă tóte lucrurile interesante carĭ se afla la Copenhaga, apoĭ primi din mânile regeluĭ, în presenţa familieĭ regale, medalia şi panglica pentru actele civile de bravură. Acésta e întêia femeiă care a obţinutŭ acéstă favóre în Danimarca.

Regele a făcutŭ sĕ se reserve pentru ea şi pentru familia eĭ locurĭ la teatru, unde a atrasŭ atenţiunea tutulorŭ asistenţilorŭ.

*

Cutremurŭ. Cutremurulŭ de pĕmêntŭ ce s'a simţit la Constantinopole la 12 Apriliŭ trecutŭ a causatŭ marĭ pagube la Ismid şi împrejurŭ. La Ismid, cea maĭ frumósă moschee din oraşĭ, Orta-Dchami, s'a sfărâmatŭ, multe case particolare şi magasine aŭ fostŭ distruse, tóte maşinele din manufactura imperială de postavurĭ aŭ fostŭ stricate. Daunele suntŭ evaluate la 4 milióne fr. La 7 leghe departe de Ismid, în oraşulŭ Isma, n'a maĭ rămasŭ nicĭ o casă în picióre, şi 40 persóne aŭ fostŭ îngropate sub dărîmăturĭ. La Grbandeha, aprópe de loculŭ cu aceleaşi nume, maĭ multe case aŭ fostŭ dărîmate.

Ultime Scirĭ.

SERVICIULŬ PRIVATŬ ALŬ „TELEGRAFULUĬ"

(Agenţia Havas)

(Serviciulŭ de Sâmbătă, 8 ore seara).

Paris, 18 Maiŭ. — *Republica francesă* ḑice: „Soluţiunea obţinută de către comtele Şuvaloff este cea maĭ bună; ea dă satisfacere voinţeĭ Engliterei şi a celorŭ l'alte puterĭ occidentale; ea probéḑă în guvernămêntulŭ rusŭ unŭ spiritŭ de moderaţiune care este unŭ bunŭ augurŭ pentru viitorŭ.

„Rusia, adaogă *Republica francesă,* intră în concertulŭ europeanŭ aderândŭ la condiţiunile indispénsabile ale reuniuniĭ Congresuluĭ. Congresulŭ nu va maĭ fi numaĭ unŭ Congresŭ diplomaticŭ, ci unŭ tribunalŭ arbitrarŭ. Dispoziţiunile în care sémănă că intră Rusia parŭ a fi unŭ gagiŭ favorabilŭ care se apere in favorulŭ Congresuluĭ. Situaţiunea este considerată ca maĭ bună.‹

(Serviciulŭ de Duminică, 9 ore diminéţa)

Athena, 18 Maiŭ. — Noutăţile din Creta spunŭ că, Mercurea din urmă, turciĭ aŭ atacatŭ pe insurgenţĭ în posiţiunile lorŭ de la Alikiamo, Platana, Rhetymo şi Heraclion. Creteniĭ aŭ respinsŭ în maĭ multe rândurĭ ataculŭ turcilorŭ şi 'ĭ-aŭ silitŭ de a se întórce în posiţiunile lorŭ. Luptele continue. Creteniĭ aŭ celebratŭ sĕrbătórea regeluĭ helenilorŭ.

Constantinopole, 18 Maiŭ. — Principele Lubanoff a fostŭ priimitŭ aḑĭ în audienţă solemnelă de către Sultanulŭ. Elŭ a înmânatŭ Sultanuluĭ scrisorile de creanţă şi a schimbatŭ cu dênsulŭ cuvintele obcĭnuite. Principele Şuvaloff va face îndată visitele séle oficiale la Pórtă.

Mişcarea trupelorŭ ruse continua împrejurulŭ Constantinopoleĭ. Ruşiĭ pare aḑĭ că aŭ înaintatŭ spre liniile turceştĭ.

Garnisóna din Andrianopole a fostŭ micşorată pentru motive igienice. Trupele suntŭ semănate în jurulŭ oraşuluĭ.

Comisiunea pentru împăcarea insurgenţilorŭ din muntele Rhodope pare că n'a obţinutŭ nicĭ unŭ resultatŭ. Ministrulŭ Persieĭ a plecatŭ pentru Petersburg. Flota englesă din golfulŭ Ismid va pleca lunea viitóre, la Tuzla.

(Serviciulŭ de aḑĭ, 9 ore diminéţă)

Berlin, 19 Maiŭ. — Agenţia Wolff anunţă că, contrariŭ cu cele-l-alte scirĭ, ministerulŭ, dupĕ o matură chibḑuire, a decisŭ, în unanimitate, sĕ presinte unŭ proiectŭ de lege contra escesselorŭ socialiştilorŭ.

Petersburg, 19 Maiŭ.— Se desminte în modŭ oficialŭ că ruşiĭ voescŭ sĕ ocupe Constantinopole. Se pare că acestŭ sgomotŭ a fostŭ împrăştiatŭ spre a împedica o apropiere între cabinetele din Berlin şi St Petersburg.

Londra, 19 Maiŭ.— Patru corăbiĭ încărcate cu trupe indiene aŭ străbătutŭ astăḑĭ canalulŭ de Suez, ducêndu-se la Malta.

(Serviciulŭ de aḑĭ, 12 ore)

Constantinopole, 19 Maiŭ.—Ministrulŭ de resbelŭ s'a dusŭ la San Stefano spre a convorbi cu generalulŭ Totleben; elŭ a visitatŭ posiţiunile turceştĭ. Temerile causate prin ultimele mişcărĭ de trupe ruse suntŭ calmate.

(Serviciulŭ de aḑĭ, 4 ore după améḑă)

Berlin, 20 Maiŭ.—Comitele Şuvaloff a sositŭ aḑĭ diminéţă aci. Elŭ va avea la împĕratulŭ o audienţă. Dupĕ amiaḑĭ, elŭ se va duce sĕ visiteḑe pe prinţulŭ de Bismark, apoĭ va pleca la Londra.

Berlin, 20 Maiŭ.—In Reistag se va propune o moţiune tinḑêndŭ a ratifica convenţiunea încheiată cu România, dérŭ numaĭ în casulŭ când supuşiĭ germanĭ nu vorŭ fi supuşĭ la nicĭ o esceptiune, orĭ-care arŭ fi religiunea lorŭ.

Post asigură că demisia ministruluĭ cultelorŭ n'a fostŭ ocasionată prin neînţelegerea cu ceĭ-l'alţĭ miniştri.

Londra, 20 Maiŭ. Se telegrafiaḑă din Viena, către *Times*: «Dispoziţiunile împăciuitóre s'aŭ menţinutŭ la Petersburg până la finele visiteĭ comiteluĭ Şuvaloff, cu tóte silinţele contrariĭ. Lupta politică personală care a avutŭ locŭ sĕptămâna din urmă la Petersbug a avutŭ unŭ resultatŭ favorabilŭ tendinţelorŭ representante de comtele Şuvaloff. In prima sa întrevedere cu împăratulŭ, comtele Şuvaloff a ataşatŭ tratatulŭ de la Sant Stefano. Cuvintele comteluĭ Şuvaloff aŭ produsŭ asupra spirituluĭ împĕratuluĭ o impresiune atâtŭ de profundă în câtŭ nicĭ o silinţă n'a pututŭ sĕ o slăbéscă. La începutŭ cererile Anglieĭ aŭ părutŭ exorbitante şi puţinŭ precise, ca cumŭ n'arŭ fi oferitŭ nicĭ o basă pentru negocierĭ.

„Cu tóte astea, acéstă fasă a negocielorŭ n'a avutŭ durată şi acumŭ pare neîndoiosŭ că comtele Suvaloff n'a plecatŭ cu puterea de a face concesiunĭ în raportŭ cu vederile Anglieĭ şi că nu e autorisatŭ a formula oferte demne de consideraţiune."

Londra, 20 Maiŭ.— Se telegrafiaḑă din Pera către *Daily Telegraph*: „Austria este în ajunŭ de a se înţelege cu Pórta, cu consimţimêntulŭ Anglieĭ, pentru ocuparea Bosnieĭ cu titlu amicalŭ.

Londra, 20 Maiŭ. — Din Calcuta se telegrafiaḑă către *Times*: „S'a órdonatŭ imediatŭ construirea de fortificaţiĭ pe cóstele Indieĭ«.

Londra, 20 Maiŭ.— Se telegrafiaḑă din Constantinopole către *Daily News*: „Şeriful din Meca a adresatŭ unŭ apelŭ către populaţiunile din Asia-Mică şi Arabia pentru aĭ angaja sĕ mérgă în ajutorulŭ Califuluĭ care e în pericolŭ.«

Se telegrafiaḑă din Petersburg, către *Times*: Suntŭ cuvinte de a se crede că basele unuĭ aranjamentŭ suntŭ fixate între cabinetele din Londra şi Petersburg.

Se telegrafiaḑă din Pera către *Daily Telegraph*: «Se aştéptă venirea de la Adrianopole la San Stefano a 15,000 ruşĭ.

Adunarea Deputaţilorŭ.

In şedinţa de aḑĭ, lunĭ 8 Maiŭ, s'a votatŭ recunóscerea împămêntenirii d-luĭ Septelicĭ.

S'a votatŭ treĭ credite între carĭ unulŭ pentru [illegible]

S'a pusŭ în discuţiune alegerile colegiuluĭ III din Corvurluiŭ şi IV din Bacăŭ, carĭ eraŭ contestate pentru că s'aŭ făcutŭ dupe legea vechiă, şi Adunarea a decisŭ că suntŭ bine făcute pentru că timpulŭ a fostŭ scurtŭ spre a se putea aplica noua lege.

S'a luatŭ în desbatere alegerea din Sucéva şi s'a decisŭ a se cerceta de comitetulŭ judiciarŭ conclusiile raportuluĭ carĭ cerŭ trimiterea uneĭ anchete.

Se ia în desbatere proectulŭ de lege pentru scutirea de tacsă asupra petrişuluĭ în câte-va districte şi s'a respinsŭ.

A începutŭ apoĭ desbaterea asupra proiectuluĭ de lege pentru băncĭ rurale.

SOCIETATEA ROMANA

de arme, gimnastică şi dare la semnŭ.

Conformŭ art. 82 din statute suntŭ convocaţĭ toţĭ Domniĭ Societarĭ, la adunarea generală ordinară care se va ţine Duminică $^{7}/_{19}$ Maiŭ, 1878 la 2 ore post-meridiane în localulŭ Societăţeĭ strada Batişte No. 2, grădina Ritoride. Şi cândŭ se vorŭ discuta maĭ multe cestiunĭ importante.

Comitetulŭ.

In Librăria D-luĭ *N. Danielopolu* s'a depusŭ ediţia II-a din broşura:

Questiunea Orientuluĭ Europeanŭ
ŞI
Soluţiunea sa
séŭ
Republica Confederativă în Constantinopole prin helenismŭ
de
TH. A. PASCHIDES

A eşitŭ de sub presă:
Cântulŭ I-iŭ
din
CĂDEREA PLEVNEI
saŭ
LIBERAREA CHREŞTINATĂŢEI
Poemă naţională în VI Cânturĭ
de
G. Al. Zamphirolu.
Se află de vênḑare la librăria fraţiĭ Ióuniţiŭ & Comp. Lipscani No. 27. Preţulŭ 1 leŭ.

De curêndŭ a apărutŭ în editura André Sagnier din Paris unŭ mare volumŭ ornatŭ cu maĭ multe gravurĭ, şi purtândŭ titlulŭ de:

MONSIEUR COQUELET LE MOUCHARD.

Acéstă operă e datorită eminentuluĭ scriitorŭ Alexis Bouvier, care s'a distinsŭ deja prin maĭ multe publicaţiunĭ interesante.

Preţulŭ unuĭ exemplarŭ e de 3 fr. 50 centime.

A eşitŭ de sub presă în editura:
I. Göbl
A doua broşură din interesantul roman istoricŭ.
CATERINA CORNARO
cea maĭ frumósă regină a Cipruluĭ, căḑută jertfa incuisiţiuneĭ veneţiane. după G. F. BORN.
DE
Vasile Gr. Popŭ.
De vênḑare la tóte librăriile din Bucureştĭ şi la editorŭ (passagiulŭ românŭ.)
Preţulŭ *1 leŭ noŭ.*
NB. O parte din venitulŭ acesteĭ cărţĭ se dă în folosulŭ familiilorŭ soldaţilorŭ românĭ, rĕmase nenorocite în urma resbeluluĭ.

A eşitŭ de subt tiparŭ:
Treĭ şireţĭ şi duoĭ Gheboşĭ
séŭ
Intâmplarea cu Draciĭ în móra părăsită
de
Toma Vartic
Se află de vênḑare, pe preţŭ de 1 leŭ nuoŭ a tóte librăriile din ţéră.

Doctorulŭ Racovicénu s'a mutat str. Negustorĭ No. 10. Consultaţiunĭ de la orele 4 până la 6 p. m.

S'avem norocire!
Deschiderea grădineĭ Raska
STAGIUNEA DE VÉRĂ 1878
Theatru francesŭ sub Direcţiunea
D-neĭ EMILIA KELLER
Mare orchestră Complectată din nuoŭ cu Artiştiĭ ceĭ maĭ bunĭ sub direcţiunea D-luĭ
LOUIS WIEST

AVIS IMPORTANT

Printr'uă lege din 26 noemvrie 1873 Guvernulŭ Francesŭ a autorisatŭ naţionalĭ seĭ d'a opposa pe productele lorŭ unŭ timbru specialŭ destinatŭ pentru garantarea autencităţiĭ lorŭ. Cassa **GRIMAULT et Cie**, s'aŭ grăbitŭ d'a adopta acéstă mĕsură protectricie şi pune pe preparaţiunile eĭ, alŭ cărorŭ nume urmédă, uă etiquettă rectangularie pe care figurédă marca fabriceĭ şi timbrulŭ Guvernuluĭ Francesŭ.

Phosphatŭ de Ferŭ de Leras, contra insărăcireĭ sângeluĭ.

Siropŭ de Raifort iodé de Grimault et Cie, pentru inlocuirea oleuluĭ de ficatŭ de morunŭ in maladiile la copiĭ.

Siropŭ de Sevă de de pin maritimŭ de Lagasse contra răcelilorŭ şi răguşelilorŭ.

Elixirŭ digestifŭ de pepsină de Grimault et Cie, contra gastralgiilorŭ şi durerilorŭ de stomachŭ.

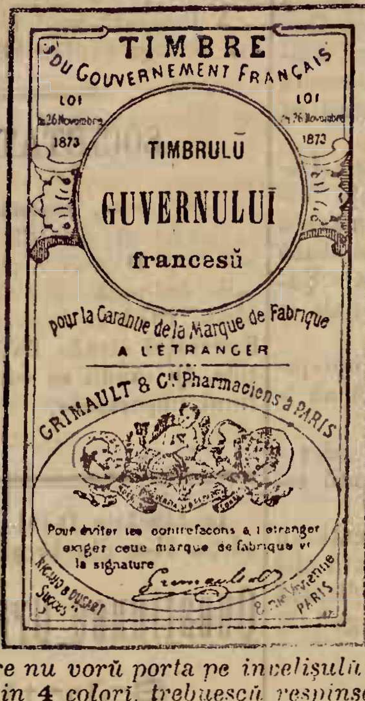
TIMBRE
DU GOUVERNEMENT FRANÇAIS
LOI
la 26 Novembre
1873
LOI
la 26 Novembre
1873
TIMBRULŬ
GUVERNULUĬ
francesŭ
pour la Garantie de la Marque de Fabrique
A L'ETRANGER
GRIMAULT & Cie Pharmaciens à PARIS
Pour éviter les contrefaçons à l'etranger exiger cette marque de fabrique et la signature
Grimault
8, rue Vivienne
PARIS

Cigarette indiene de Grimault & Cie, contra asthmuluĭ şi a opressiunilorŭ.

Siropŭ d'hypophosphitŭ de calce de Grimault et Cie, contra maladiilorŭ de peptŭ.

Injecţiunĭ şi Capsule cu matico de Grimault et Cie, contra sculamentelorŭ.

Vinŭ şi Siropŭ de quinquina ferruginosŭ de Grimault et Cie, tonicŭ regeneratorele forţelorŭ şi alŭ sângeluĭ.

Guarana de Grimault et Cie, contra durerilorŭ de capŭ şi migrenilorŭ.

Preparaţiunile care nu vorŭ porta pe invelişulŭ exteriorŭ etichetta de mai susŭ in 4 colorĭ, trebuescŭ respinse şi considerate ca contrafassóne periculósse.

FARMACIA LA „VULTURUL DE AUR"
S'a mutatŭ la St. Gheorghe
Calea Mogoşói Otelŭ „Petersburg"
în faţa ministeruluĭ financelor

Acéstă farmacie, deja bine cunoscută onor. public alŭ capitaleĭ, speră că în noulŭ eĭ localŭ se va bucura totŭ de aceaşĭ incredere bine voitóre ca şi maĭ 'nainte.

10—6 *Josif Thois*

DE VENḌARE Stînjenĭ lemne de Tufanŭ şi Carpenĭ precumŭ lemne de chiristea, osea de Care, gata şi Teiŭ topit la Pădurea Coçicŭ, districtulŭ Ilfovulŭ, plasa Snagovŭ. A se adresa séŭ la ḑisa pădure orĭ în Strada Poetuluĭ No. 1, Colórea Albastru.

12—2—1 Fraţi Naumescu

De vêndare la Typ, Naţională bilete de închiriatŭ pentru lipit la case

---

PARFUMERIE ORIZA

L. LEGRAND

Parfumorŭ, Furnisorŭ a maĭ multorŭ Curţĭ străine.
207, rue St-Honoré, PARIS

ORIZA OIL
Unsóre estra fină cu tóte buchetele sprĕ a face pĕrulŭ luciosŭ şi móle ca mĕtasea ş'a-lŭ opri d'a cădè.

ESS-ORIZA
Profume nouĭ la modă cu tóte buchetele cariĭ aŭ opţinutŭ medaliele de Meritŭ la esposiţiunile din Paris de la 1867, şi la Viena la 1873.

EAU TONIQUE QUININE L. LEGRAND & POMMADE AU BAUME DE TANNIN
Pentrŭ-a curăţi capulŭ şi periĭ ş'a-ĭ face se crească în forte puçinŭ timpŭ. (Succesŭ sicurŭ.)
Aceste producte se găsescŭ la principaliĭ vinḑĕtorĭ de parfumeriă şĭ la coaforĭ.

Dr. Alexianu

părăsind locuinţa cea veche, s'a mutatŭ totŭ în Strada Colteĭ No. 62.

10—2—1

Unŭ tênărŭ care dispune de 4 séŭ 5 ore pe ḑi, doresce a se angaja la vre-o casă séŭ persónă care se aibă trebuinţă de scriere, posedând o scriere frumósă. A se adresa la administraţia acestuĭ ḑiarŭ.

6—1

DE ARENDAT de acuma Moşia Negreşti din Comuna Beliţi, plasa Podgoria districtulŭ Muscel. Doritori se vorŭ adresa Strada Nouă, No. 8, la Caterina Călinescu.

12—3

DE INCHIRIAT o pereche case cu 2 etaje, grajdŭ, şopronŭ, curte spaţiósă, şi pavată. In totalŭ séŭ în parte. Str. Bateriilor No. 4. A se adresa la D. Tache Pancu chiar acolo.

6—2—3

CARBUNI de PIATRA

DIN

MINELE din VALEA TISSOVITZA

A D-lor LYALL & C-omp.

ORSOVA

Acestĭ cărbunĭ după cercările făcute, este constatatŭ ca ceĭ maĭ bunĭ ce până acumŭ s'a introdus în ţéră pentru orĭ-ce maşine de abur, fie fixe saŭ locomobile, cumŭ şi pentru trebuinţa caseĭ şi sunt neîntrecuţĭ chiar de ceĭ maĭ bunĭ cărbunĭ din Englitera, ne avêndŭ nicĭ celŭ maĭ micŭ mirosŭ séŭ năbuşală, şi dândŭ o economie de 5% în comparaţie cu costulŭ lemnelor.

Cărbuni se potŭ preda la tóte schelele Dunăreĭ în cantităţĭ de 100 tone în susŭ, precum şi la tóte gările Drumuluĭ de fierŭ, în unulŭ séŭ maĭ multe vagóne, a 10 tone fie-care.

Iar în Bucurescĭ şi Crajova în cantităţĭ maĭ micĭ.

Pentru deslușirĭ și preţurĭ a se adresa:
în Bucurescĭ la JOSEPH LEE,
23. Strada Germană, 23.
în Crajova la LYALL & Comp. (Depôt)
Strada Cogălniceanu.
şi la Biuroulŭ principalŭ alŭ Proprietaruluĭ
LYALL & C-omp.
ORSOVA

30—15

APELE MINERALE NATURALE

Primulŭ transportŭ va sosi la 15 plus 30 Aprilie próspete de la tóte sursele, și va continua sosirea lorŭ din 15 în 15 ḑile până la 15 Octombre.

Garantândŭ séŭ la cerere dovedindŭ că ele suntŭ în totŭ timpulŭ próspete și naturale previn publiculŭ că aci se importă şi ape minerale fabricate prin procedeu chimic din vecinătatea Românieĭ. — P. tŭ efectua în tóte direcţiunile Românieĭ.

J. OVESSA

Semênţa de érbă englesă și Lucernă a sositŭ,

20—2.p.sl.j.—15

Decorată cu medalia de aurŭ de I-a clasă pentru arte și industriă.

SUTE DE MII DE OAMENI

datoréḑă singurul lor pĕr, singuruluĭ și celuĭ maĭ sigur remediŭ pentru

CRESCEREA PERULUI

Nimicŭ nu este maĭ bunŭ pentru conservarea și accelerata crescere decât

Pomada de Reseda-Kraeusel

Recunoscută şi vestită în tóte părţile lumiĭ, esaminată de autorităţile medicale, curonată cu cele maĭ strălucitóre şi cele maĭ eficace succese patentată de
Majestatea Sa C. C. Apostolică Imperat JOSIF I de Austria, Regele Ungarieĭ s. c. l.
cu privilegiŭ din 18 Noembrie 1865, No. 1892 pentru tóte statele C. C. Austro-Ungare.

Intrebuinţarea regulată a acesteĭ pomade produce chiarŭ la locurile cele maĭ chiele ale capuluĭ o abondenţă crescere de pĕrŭ, perĭ roşiĭ şi cenuşiĭ pĕrŭ bunŭ care întăresce pelea pĕruluĭ într'o manieră miraculósă, depărtéḑă în puţine ḑile fie-care formare de mătréţă, opresce îndată căderea pĕruluĭ şi 'ĭ dă o strălucire naturală şi *o formă untulósă*, preservându'lŭ de albire până la bĕtrâneţea cea maĭ înaintată.

Schutz
Marke

Prin prea plăcutulŭ sĕŭ mirosŭ şi eticheta sea magnifică este dênsa o împodobire pentru cea maĭ elegantă masă de toaletă.

Preţul unuĭ borcan cu instrunţie (în 7 limbĭ) 4 fr., debitanţiĭ vor primi presente considerabile.

Fabrica și Depoul central d'espediţiune en gros și detail la

CARL POLT

Parfumeuer şi profesorŭ de maĭ multe privilegie în Viena.
Josefstadt Piaristengasse No. 14.

Către care sunt a se adresa tóte comandele. Comande pentru străinătate se vorŭ efectua numaĭ comptant.

Depoul central: în Bucurescĭ, numaĭ la D-niĭ Josef Kuhnel la Malakoff Palatul Dacia şi Iónŭ Niculescu comerciantŭ, Strada Lipscanĭ No. 6—7. In Galaţĭ, la Marino Curtovich Pharmacia St. Gheorghe şi Vasile Curtovich Pharmacia Domnéscă. In Ploescĭ, la G. G. Popp, pharmacia la Esculap. In Iaşĭ la Gustav Schüller, pharmacist.

50—2p.s.—15

MASINE DE CUSUT

de orĭ-ce sistemŭ pentru familie și meseriașĭ

Cel maĭ mare depositŭ în România la

D-niĭ BRÜDER KEPICH

GALATZ, Strada Braşovenilor No. 42 şi 44.
CRAIOVA, Strada Lipscanilorŭ No. 32.

- Maşinele pentru familie cu cele maĭ nuoĭ inventiunĭ, òriginalŭ Howe, Wheeler & Wilson (la silencieuse) Singer, Saxonia, Expres, de lucrat cu mâna séŭ cu piciórele preţulŭ de la fr. 60—185.

  Avemŭ şi maşine pentru familie cu cutiile şi mesele lorŭ extra-elegante.
- Maşine pentru cismarĭ saŭ croitorĭ de sistemulŭ Americanŭ séŭ de Lipsca, cu preţulŭ de la francĭ 170—566.
- Maşine pentru curerarĭ fórte tare construite, care cóse piele séŭ orĭ-ce ştofe de la o grosime de 1 1/2 până la 3 centimetre cu sfóră smolită de 3 până la 20 file sucite cu preţu de fr. 600—1000.
- Mare depositŭ de ace pentru maşine de cusut ibrişim de tóte culorile, aţă, unt de lemn pentru maşine şi tóte necesarile pentru complectare séŭ de compensaţiune la maşine de cusutŭ de orĭ-ce sistemŭ.
- Aparat de făcut brodărie séŭ ornamente cu file de janile, cu fire de lână, de mătase séŭ de firŭ. Aparatulŭ acesta póte se fie anexatŭ fără dificultate la maşinele Howe, Singer, Wheeler & Wilson preţul fr. 25.
- Vênḑarea se face şi platibile în căşturĭ lunare.
- Garanţia pentru cea maĭ bună calitate.
- nvĕţăture gratis.
- Maşinele vechĭ se primesc în schimbŭ.
- Carte de învĕţătură pentru maşinele de cusutŭ în tóte limbele europene.
- Preţurĭ curente ilustrate gratisŭ după cerere.

COMANDELE PR MESTE:

LA BUCURESCI D-niĭ Bruder Kepich Strada Covaci No. 13.
LA BRAILA D-niĭ Rosenthal & Kapelovits pielarŭ Strada Bucurescĭ vis-a-vis de la pharmacia de Dnu Kaufmess.
LA BUZEU D-niĭ Nathan Koffler & Comp.
LA ISMAIL SI BOLGRAD D-nu M. Fildermann; magasinŭ de piele.
LA TECUCI D-nu Ioan Săvescu

Ultimele Invenţiunĭ

Pentru croitorĭ şi cismarĭ, Maşine de făcutŭ gaure pentru nasturĭ, póte să fie şi întrebuinţate pentru cusuture simple: Preţulŭ francĭ 550.

Pentru blanarie, maşine de cusut blănarie, cu o acurateţă maĭ frumósă de cât cu mâna. Preţu fr. 750.

Mercurĭ, 10 Maiŭ, 1878. In Bucurescĭ și dictricte 10 banĭ numĕrulŭ Anulŭ VIII No. 1820.

TELEGRAPHULU

Prețiul abonamentului: pe an 24 l. pe 6 lunĭ 12 l. pe 3 lunĭ 7 leĭ; în districte pe an 30 l. pe 6 lunĭ 15 l. pe 3 lunĭ 8 l.
Orĭ ce abonamentŭ neînsoțitŭ de valóre se refusă.
Abonamentele se face numaĭ de la 1 și 15 fie-căreĭ lunĭ.

Redactorŭ-șefŭ, Ion C. Fundescu.

Pentru abonamente, reclame și anunciurĭ, a se adresa la Administrație: NOUA TYPOGRAPHIĂ NAȚIONALE, Strada Academieĭ No. 24.
Pentru Francia: *la Société Havas, Laffite & C-nie* 8 Place de la Bourse Paris.
Pentru Austria și Germania, la D-nu *Philipp Löb* Wien, Eschenbachgasse 11.
Pentru Londra la D-nu *Eugene Micoud* 81 Fleet Street, E. C. — Pentru Hungaria la D-nu *Moritz Weitz* Buda-pest Servitenplatz No. 5.

Prețiul Anunciurilor: linia mică pe pagina IV, 15 banĭ, reclame pe pagina III 1 leŭ, pe a II 2 leĭ, și pe a I 3 leĭ.
Pentru rubrica inserț. și reclame, redacția nu este responsabilă.
Epistolele nefrancate se refusă și articoliĭ nepublicațĭ se ardŭ.

Girantŭ responsabilŭ. *Dimitrie Christea*

Marțĭ, $^{9}/_{21}$ Maiŭ. — (1664). Gligoriu Ghica, Domnulŭ țĕriĭ Româneșcĭ, pentru a doua óră ese contra Ungurilorŭ.

(1877). Camera și Senatulŭ Românescŭ votedă în aclamațiune Independința generală, ruperea legăturilorŭ politice avute cu Turcia.

SCIRI TELEGRAPHICE

Serviciulŭ diarelorŭ streine)

Bucurescĭ, 18 Maiŭ. — Prin Ungheni sosescŭ pe fie-care di detașamente nuoĭ de trupe rusești în România. Se anunță că în România suntŭ concentrate deja șése divisiunĭ.

Se anunță de la San Stefano, din sorginte ruséscă, că generalul Totleben își continuă lucrările séle de întărire. Trupele sunt tăbărîte în corturĭ. Suntŭ fórte încordate relațiunile dintre cuartierulŭ generalŭ rusescŭ și Pórta. — Inarmarea întăririlorŭ de la Adrianopole s'a terminatŭ.

Peteresburg. 18 Maiŭ. — Ofițeriĭ la pensie aŭ fostŭ chemațĭ ca se intre în serviciulŭ activŭ. Cea maĭ mare parte din eĭ aŭ fostŭ deja în activitate.

Contributiunile pentru formarea uneĭ flote de vase încrucișetóre crescŭ mereŭ. Cerculŭ de aicĭ, numitŭ Yachtklub, a subsemnatŭ 215,000 ruble.

Londra, 18 Maiŭ.— *Times* publică, în a doua edițiune a sa, urmĕtórea depeșe din Pera: „Rușiĭ continuă a concentra mase marĭ de trupe pe tóte drumurile care ducŭ la Constantinopole și voescŭ sĕ esercite asupra Porțiĭ o presiune, pentru ca sĕ céră de la Englitera retragerea floteĭ din marea de Marmara. Mișcările de trupe rusești aŭ produsŭ în Constantinopole o mare spaimă.

Londra, 18 Maiŭ. — Pe la finele Burseĭ s'a împrășiatŭ sgomotulŭ că misiunea luĭ Șuvaloff a fostŭ plină de succesŭ. In urma acestuĭ sgomotŭ se începură afacerĭ fórte viĭ cu unŭ curs crescândŭ.

(*Neues Wiener Tagblatt.*)

Petersburg, 18 Maiŭ. — *Agenția rusă* publică unŭ articolu asupra situațiunii, din punctulŭ de vedere alŭ puteriĭ relațiunilorŭ, în care dice:

„Englitera, după unŭ sistemŭ urmatŭ multŭ timpŭ de ne-amestecŭ și de ne-participare în afacerile internaționale, a simțitŭ trebuința sĕ probede că ea este totŭ vechia Englitera căreia 'ĭ-aŭ întăritŭ puterea multele mijlóce de acțiune grămădite pe continentŭ, în tóte mările precum și în depărtatele séle coloniĭ.

„Rusia din parte'ĭ, abia eșită dintr'unŭ resbelŭ plinŭ de bravură și costisitorŭ, probă prin imensele séle pregătirĭ că încă esta gata a reînnoi faptele patriotice ale glorióseĭ epoce ale uneĭ națiunĭ puternice de 85 milióne grămădite în giurulŭ suveranuluĭ eĭ.

„In aceste din urmă douĕ lunĭ, colónele diarelorŭ aŭ fostŭ pline de amănunte, care constatară aceste fapte.

„Arŭ trebui sĕ ne îndoimŭ de înțelepciunea omenéscă décă guvernele, care dispun de nisce mijlóce de acțiune atâtŭ de gigantice, nu se vor întreba, maĭ nainte de a le întrebuința, déca rĕulŭ celŭ mare ce'șĭ vorŭ face, reciprocamente, corespunde cu avantagele personale resultate din ele și déca acéstă putere teribilă n'arŭ fi întrebuințată spre a'șĭ face rĕŭ, ci spre a se susține reciprocŭ în Orientulŭ europeanŭ și asiaticŭ, n'arŭ aduce micĭ avantage maĭ marĭ pentru dênsa, pentru Europa și pentru omenire.

„Mărginițĭ o détă în acéstă cestiune a gravitățiĭ și a mĕsureĭ datoriilorŭ și rĕspundereĭ care 'șĭ punŭ în interiorulŭ lor aceia carĭ aŭ sĕ rĕspundă despre acțiunile lorŭ maĭ multŭ înnaintea luĭ Dumnedeŭ și a ómenilorŭ, de câtŭ a se lăsa sĕ fiă influințațĭ de pasiunĭ și agitațiunĭ ale momentuluĭ, apoĭ urmarea este ușóră.

„Mintea óre va judeca cu nepărtinirile și liniscea va înțelege cu înlesnire rĕulŭ ce Rusia și Englitera potŭ se'șĭ facă în cursŭ de mulțĭ anĭ una alteia fără a nemeri vre-o détă punctulŭ prin care arŭ putea sĕ se nimicéscă; în zadarŭ însĕ caută sĕ védă avantagele pentru una séŭ cea-l-altă din puterĭ.

„Fie-care vede, din contra, bine-facerile personale și generale care arŭ putea se resulte pentru pace și ordine din aceste mijlóce enorme de acțiune a douĭ factorĭ marĭ europeanĭ, când eĭ nu vorŭ maĭ fi întrebuințațĭ pentru o slăbire reciprocă, ci pentru o susținere reciprocă pe treĭ continente, și nu numaĭ în propriulŭ lorŭ interesŭ ci și în interesulŭ civilisațiuniĭ și alŭ omeniriĭ.»

Paris, 18 Maiŭ. — Diaruluĭ *le Temps* i se telegrafiadă din Viena că lumea de acolo este convinsă că Rusia va întâmpina pretențiunile englese ca și pe cele austriace și că acéstă înduoită înțelegere separată va conduce la Congresŭ, care va sancționa aranjamântele stabilite.

Constantinopole, 18 Maiŭ.— Intre insurgențiĭ din Rhodope și comisiunea ruso-turcă de pacificare, aŭ avutŭ locŭ d'abia douĕ întâlnirĭ până acumŭ, care n'aŭ datŭ încă nicĭ unŭ resultatŭ. Acéstă comisiune a anunțatŭ la San Stefano că în Bulgaria suntŭ acumŭ cincĭ corpurĭ de insurgențĭ, carĭ se află la Stake, Aladșalt, Philipopoleĭ, Djirgan și Kis Derbant.

(*Die Presse*).

Berlin, 18 Maiŭ. — Diferitele scirĭ sosite adi, în privința misiuniĭ luĭ Șuvaloff, suntŭ favorabile. Se dice că Rusia renunță la Batum, dérŭ cere concesiunĭ englese în privința Bulgarieĭ.— Se desminte scirea că este iminentă venirea luĭ Bismarck la Berlin.

Paris, 18 Maiŭ. — Scirĭ positive anunță că insurecțiunea din muntele Rhodope crește mereŭ. Insurgențiĭ dispunŭ în de ajunsŭ de banĭ.

Le Mémorial diplomatique comunică că succesorulŭ probabilŭ alŭ luĭ Gorceakoff este Labanoff.

Guvernulŭ englesŭ, care aștéptă maĭ întâiŭ o comunicare importantă din Petersburg, va da lunĭ séra Parlamentuluĭ lămurirĭ precise.

Esplosiunea, care a avutŭ locŭ dilele acestea aci, a causatŭ o pagubă de 7 milióne francĭ în construcțiunĭ.

(*Neue freie Presse.*)

Berlin, 18 Maiŭ. — Depeșĭ sosite din Petersburg, dintr'o sorginte bine informată, anunță că propunerile comiteluĭ Șuvaloff aŭ produsŭ o mare impresiune prin cercurile cele maĭ considerabile. Se dorește sinceramente o înțelegere cu Englitera și este considerată ca posibilă pe basa cererilorŭ Englitereĭ schițate de Șuvaloff. Partitulŭ panslavistŭ face negreșitŭ sforțărĭ marĭ spre a decide pe Tzar ca sĕ lase a ajunge lucrurile la resbelŭ, cu tóte acestea aceste sforțărĭ n'aŭ aparință de reușitŭ. Alexandru II este gata a face pentru menținerea păciĭ orĭ-ce sacrificiĭ care nu aducŭ în cestiune scopulŭ resbeluluĭ, liberarea chreștinilor de sub arbitragiulŭ osmanliŭ și care suntŭ în acordŭ cu onórea Rusieĭ.

Londra, 18 Maiŭ. — Nu suntŭ încă scirĭ positive despre succesele comiteluĭ Șuvaloff; totușĭ situațiunea este predominată de opiniunile pacefice. Dupĕ spusele unorŭ membriĭ considerabilĭ din cabinetŭ, Englitera va stărui în orĭ-ce casŭ asupra punctuluĭ de vedere europénŭ. Actualmente nu este vorba de câtŭ de negociațiunĭ, ale cărorŭ resultate vorŭ trebui sĕ fie ratificate de unŭ Congresŭ.

Petersburg, 18 Maiŭ. — In genere tóte diarele esprimă speranța pentru menținerea păciĭ; chiarŭ și acele diare, care propagaŭ până acum agitațiunea și resbelulŭ, se esprimă în nisce termenĭ maĭ moderațĭ.

S'a ordonatŭ oficialŭ formarea a optŭ batalióne de resérvă pentru Turkestanŭ.

Bucurescĭ, 18 Maiŭ. — Prin Adrianopolŭ se trimitu la Gumurdșine, pe marea Egee, luntri desfăcute, care vorŭ fi aranjate acolo. Unŭ ofițerŭ superiorŭ din cuartierulŭ generalŭ rusescŭ inspectéză acum întăririle ridicate de rușĭ pe la orașele de pe cóste Midșa, Iuada și Burgas.

Londra, 18 Maiŭ. — Intr'o a doua edițiune, *Times* anunță următórele din Constantinopole, cu data de 16 curentŭ: „Se dice că înaintarea rușilorŭ până în posițiunile care se află numaĭ la o depărtare de patru kilometri de Constantinopole, n'are nicĭ o însemnătate politică. Cu tóte acestea însĕ, acéstă mișcare mărește îngrijirea care domnea deja pe aicĭ.

Scirĭ sosite acum, anunță despre înaintarea a 15,000 rușĭ de la Kalikrati până la Kițout-Cekindșe, și despre o înaintare de la Selivri spre Kalikratip recum și despre alte asemenea mișcărĭ, carĭ țintesc la concentrarea trupelor rusești maĭ apróре de Constantinopole. — Se dice că rușiĭ voescŭ sĕ sape unŭ canalŭ de la laculŭ Cekindșé până la mare, spre a înlesni trecerea corăbiilor.

S'a împrăștiatŭ astădĭ sgomotulŭ pe aicĭ, că ambasadorul rus ar fi înmânat Porțiĭ unŭ ultimatumŭ și că, cu tóte sforțările ce s'a făcutŭ pentru a îndupleca pe Pórtă sĕ céră retragerea escadreĭ englese din marea Marmara, totŭ nu s'a luat nicĭ o hotărîre în acéstă privință.“

(*Fremden-Blatt*).

A se vedea ultime scirĭ pe pagina III

BUCURESCI, 9 MAIU

Scirile ce ne aŭ venitŭ adĭ suntŭ érășĭ pacifice.

Diplomația jócă vechiulŭ jocŭ alŭ scamatorilorŭ: *„uite popa, nu e popa“*, cu deosebire că ea dice: *„uite pacea nu e pacea“*.

Acéstă schimbare dilnică, de scirĭ și de politică, a făcutŭ pe toțĭ se nu maĭ crédă în vorbe ci numaĭ în fapte, maĭ cu sémă că vorbele suntŭ maĭ adesea-orĭ un joc de Bursă. O depeșe, pe care o publicămŭ în capulŭ foeĭ după diarele streine, chiar ne spune că tocmaĭ cândŭ se închidea Bursa a venitŭ scirea despre isbutirea luĭ Șuvaloff la Petersburg și că vĕndarea fondurilorŭ a începutŭ.

Noĭ dérŭ nu ne luămŭ dupĕ scirĭ, dupĕ vorbe, ci dupe fapte. Faptele însĕ ne arată că lucrurile staŭ încă încordate și maĭ multŭ apróре de resbelŭ de câtŭ de pace.

Lucrările de întărire ce rușiĭ facŭ în jurulŭ Constantinopoleĭ, refusulŭ Porțeĭ de a deșerta fortărețele din Bulgaria și armările formidabile ale Englitereĭ nu suntŭ nicĭ de cumŭ simtome de pace, ci de resbelŭ.

Nu stăruimŭ a crede, dupe cum amŭ disŭ erĭ, că Congresulŭ nu se va aduna. Este posibilă adunarea luĭ, dérŭ încă o détă nu avemŭ nicĭ unŭ actŭ care se probede acésta și stăruimŭ a crede că din elŭ nu va eși pacea, o pace durabilă.

— —

Erĭ s'a luatŭ în desbatere în cameră

Foița Telegrafuluĭ

VICTOR HUGO

18

— —

HISTORIA UNEI CRIME

— Depunerea unuĭ martorŭ —

— —

Tradusă de C. Calligari.

— —

Antêia di.

— —

GUET-APENS

— —

XIX

Unŭ piciorŭ în mormêntŭ.

Cournet ne aștepta. Ne primi în etagiulŭ de josŭ într'o sală jósă, unde era focŭ, o masă și câte-va scaune, dérŭ sala era așa de mică în câtŭ unŭ quartŭ din noĭ o umplea astŭ-felŭ că numaĭ ne puteamŭ mișca și ceĭ-l'alțĭ remaseră în curte.—Este peste putință sĕ deliberăm aci, dise Bancel.—Amŭ o sală maĭ mare la întêiulŭ, respunse Cournet, dérŭ este în construcțiune, nu e mobilată și nu are focu.—Ce face! 'ĭ diseră. Sĕ ne suimŭ la întêiulŭ.

Ne suirămŭ la întêiulŭ prin o scară de lemn stricată și grea de suit, și luarăm în posesiune douĕ sălĭ cu tavanulŭ josŭ, din carĭ una destulŭ de mare. Zidurile eraŭ vĕruite, nu găsiam ca mobilă de cât câte-va scăunele de pae.

'Mĭ strigară: presidațĭ!

Mĕ aședaiŭ pe unulŭ din scăunele în unghiul celeĭ d'ântêiŭ sălĭ, avêndŭ soba la drépta și ușa scăreĭ la stânga. Baudin 'mĭ dise: —Amŭ unŭ condeiŭ de plumbŭ și hârtiă, îțĭ voiŭ servi de secretarŭ.—Luă unŭ scăunelŭ lângă mine.

Representanțiĭ și asistențiĭ, printre carĭ maĭ multe bluse, staŭ în picióre formândŭ înaintea luĭ Baudin și mine unŭ felŭ de equerŭ cu dosulŭ spre cele douĕ ziduri din facia nóstră. Lumea se prelungia până în scară. O lumânare aprinsă era pusă pe sobă.

Unŭ felŭ de sufletŭ comunŭ agita acéstă reuniune. Figurile eraŭ palide, dérŭ în toțĭ ochiĭ se vedea aceiașĭ hotărîre. In tóte aceste umbre ardea aceiașĭ flacără. Maĭ mulțĭ cerură cuvêntulŭ de o dată. Iĭ rugaiŭ sĕ dea numele lorŭ luĭ Baudin, care le scria și 'mĭ trecea apoĭ lista.

Celŭ d'ântâiŭ care vorbi fu unŭ lucrătorŭ. Incepu sĕ se scudede că se amestecă cu representanțiĭ, elŭ străinŭ Adunăreĭ. Representanțiĭ ilŭ întrerupseră: — Nu! Nu! diseră eĭ, poporul și representanțiĭ facŭ una. Vorbește! —Declară că, déca ia cuvêntulŭ, era pentru ca sĕ se spele de orĭ-ce bănuială onórea frațilorŭ sĕĭ, lucrătoriĭ din Paris, că audise câțĭ-va representanțĭ îndoindu-se de eĭ, elŭ afirmă că era nedreptŭ, că lucrătoriĭ înțelegeaŭ tocma crima D-luĭ Bonaparte și tótă datoria poporuluĭ, că nu vorŭ fi surdĭ la apelulŭ representanțilorŭ republicanĭ, și că se va vedea. El dise tóte acestea fórte simplu, cu unŭ felŭ de mândriă și de tăriă onestă. 'Șĭ ținu cuvêntulŭ. Ilŭ găsiĭ a doua di luptând în baricada Rombuteaŭ.

Mathieu (de la Drome) intră cândŭ sfârși lucrătorulŭ.

— Aducŭ noutățĭ, strigă elŭ. Se făcu o tăcere profundă.

Cumŭ o diseiŭ, de diminéță sciamŭ într'unŭ modŭ vagŭ că drépta se reunise, și că probabilmente unŭ óre-care numĕrŭ din amiciĭ noștri luase parte la reuniune, déră atâta totulŭ. Mathieu (de la Drôme) ne aducea faptele dileĭ. detaliurile arestațiunilorŭ la domiciliŭ executate fără pedică, reuniunea Daru brutalisată în strada de Bourgogne, representanțiĭ gonițĭ din sala Adunăreĭ, mârșăvia presidentuluĭ Dupin, leșinulŭ Inalteĭ Curțĭ, nulitatea consiliuluĭ de statŭ, trista ședință de la primăria despărțireĭ a X-a, avortamentulŭ Oudinot, actulŭ de cădere al presidentuluĭ, ceĭ 220 prinșĭ și dușĭ la cheulŭ d'Orsay. Termină cu curagiŭ. Datoria stângeĭ cresce din césŭ în césŭ. Dina de mâine va fi póte decisivă. Conjură reuniunea sĕ ia o hotărâre.

Unŭ lucrătorŭ adăogă unŭ fapt. El se găsise diminéța în strada de Grenelle, pe drumulŭ membrilorŭ Adunăreĭ arestațĭ; era acolo în momentulŭ cândŭ unulŭ din comandanțiĭ vênătorilorŭ de Vincennes pronunțase acestŭ cuvênt; — Acumŭ e rêndulŭ d-lorŭ representanțĭ roșiĭ. Vaĭ de eĭ!

Unii din redactoriĭ de la *Révolution* Hennet de Kesler, care în urmă fu unŭ proscrisŭ întrepidŭ, complectă scirile luĭ Mathieu (de la Drôme). Nară demersulŭ făcutŭ de doĭ membrĭ aĭ Adunăreĭ lângă așa numitulŭ ministru d interne Morny și respunsulŭ disuluĭ Morny: „Déca găsescŭ representanțĭ în dosulŭ baricadelorŭ, punŭ sĕ 'ĭ împușce până la unulŭ;“ și acestŭ cuvêntŭ alŭ aceluiașĭ glumețŭ a propos de membriĭ dușĭ la cheulŭ d'Orsay: *aceștia suntŭ ceĭ din urmă representanțĭ ce voiŭ face prisonierĭ.* Ne informă ca unŭ afiptŭ se imprima în acelŭ minutŭ chiarŭ la imprimeria națională, declarândŭ că „orĭ-cine va fi găsitŭ în unŭ conciliabulŭ va fi împușcatŭ pe locŭ,“ Afiptulŭ apăru în adevĕrŭ a doua di diminéță.

Baudin se sculă.— Lovitura de statŭ își îndoiesce necadulŭ strigă elŭ. Cetățenĭ, sĕ îndoimŭ energia nóstră!

De o dată intră unŭ omŭ în blusă. Era ostenitŭ. Alergă. Mĕ anunță că vĕduse, și insistă —că vĕduse cu ochiĭ sĕĭ — în strada Popincourt unŭ batalionŭ care mergea în tăcere și se dirigea către impasulŭ n-luĭ 82, că eramŭ încongiurațĭ și că vomŭ fi atacațĭ. Ne conjură de a eși îndată.

— Cetățenĭ representanțĭ, strigă Cournet, amŭ vedete în impase care se vorŭ retrage și vorŭ veni sĕ ne însciințeze déca batalionu vine. Pórta e strâmtă și va fi baricadată în o clipă. Suntemŭ aci cu voĭ 50 ómenĭ armațĭ și hotărâțĭ, și la prima lovitură de pușcă vomŭ fi douĕ sute. Avemŭ munițiunĭ. Putețĭ delibera liniștițĭ.

Și terminândŭ rădică brațulŭ dreptŭ și vĕdarămŭ eșindŭ din mâneca sa unŭ pumnal larg pe care'lŭ ascunsese; și cu mâna cea l'altă făcu se rĕsune în posunarele séle o pereche de pistóle.—Eh bine! diseiŭ, se continuămŭ.

Treĭ din ceĭ maĭ tinerĭ și maĭ elocințĭ oratorĭ aĭ stângeĭ, Bancel, Arnaud (de l'Arvége) și Victor Chauffour opinară succesivŭ. Câteșĭ treĭ eraŭ supărațĭ de acéstă ideiă că apelulŭ nostru la arme nefiindŭ încă afiptŭ, diversele episode de pe bulevardele du Temple și de la proectulŭ de lege, de atâta timpŭ asceptatŭ, pentru crearea unorŭ băncĭ agricole carĭ să salveḑe populaţiunea agricolă şi agricultura din greaua situaţiune în care sĕ află aḑĭ. Cu acéstă ocasiune, d. deputat Holban luândŭ cuvêntulŭ a cerutŭ amânarea resolvăriĭ acesteĭ grave cestiunĭ economice naţionale, pentru cuvêntulŭ că ea nu arŭ fi destulŭ de bine studiată, şi pentru-că proectulŭ de lege presentatŭ are lacune şi dispositiunĭ carĭ merită multă atenţiune.

Camera a admisŭ propunerea d-luĭ Holban şi a amânatŭ discuţiunea.

Noĭ, de şi amŭ fi doritŭ ca instituţiunea băncilor agricole atâtŭ de urgentŭ trebuinciósă sĕ fie plantată şi la noĭ în ţéră câtŭ maĭ curêndŭ, totuşĭ aprobămŭ amânarea de óre-ce nu voimŭ ca cestiunĭ de o aşa mare gravitate sĕ aibă o soluţiune precipitată care arŭ face póte maĭ multŭ rĕŭ societăţiĭ de câtŭ bine. Amŭ dori însĕ ca dd. deputaţĭ sĕ profite de acéstă ocasiune, sĕ studieḑe bine cestiunea şi sĕ nu o lase în uitare spre a se găsi érŭ nepreparaţĭ cândŭ ea arŭ reveni la ordinea ḑileĭ.

——

Una dintre numerósele cause carĭ aŭ înăspritŭ totŭ-d'auna relaţiunile dintre românĭ şi jidoviĭ aflătorĭ în ţéră, a fost şi calea greşită ce aŭ adoptatŭ eĭ orĭ de câte orĭ era vorba de a cere drepturĭ politice egale cu ale nóstre. Ast-felŭ, în locŭ de a 'ĭ vedea căutândŭ sĕ'şĭ modifice moravurile şi caracterulŭ lorŭ ce inspiră oróre orĭ-căruĭ omŭ onestŭ ; în locŭ de a ţinti sĕ'şĭ obţie simpatiele românilorŭ, prin trecerea de la starea de sĕlbătăciă în care se află la o stare maĭ bună de cultură ; în locŭ de a ne proba în fine că aŭ devenitŭ ast-felŭ că nu ar maĭ fi periculoşĭ societăţiĭ acordându-li-se drepturĭ politice, ovreiĭ şi advocaţiĭ lorŭ din Alianţa israilită universală, ş'aŭ îndreptatŭ privirile totŭ-d'a-una către streinĭ, şi aŭ plănuitŭ persecuţiunĭ care nicĭ odată nu li s'aŭ aplicatŭ, aŭ ţipatŭ câtŭ s'a pututŭ prin gazetele jidoveştĭ din streinătate, calomniindu-ne în totŭ felulŭ şi cătândŭ sĕ provóce intervenţiune din partea guvernelorŭ streine.

In timpiĭ normalĭ, ca şi în cursulŭ evenimentelorŭ celorŭ maĭ grave, tactica ovreilorŭ a fostŭ aceiaşĭ. Eĭ aŭ agitatŭ cestiunea în parlamentulŭ englesŭ, aŭ supus'o deslegăriĭ guvernuluĭ francesŭ şi italianŭ, s'aŭ adresat chiar Turcieĭ pe care o înfăţişa ca putere suverană asupra statuluĭ românŭ, pe timpulŭ Conferinţiĭ din Constantinopolŭ, pe a căreĭ masă depuse unŭ memorandum ; în urmă, alianţa universală israilită nu a statŭ nicĭ un momentŭ; plângerĭ aŭ fostŭ ḑilnicŭ dirigeate în contra nóstră, acusaţiunĭ grave, calomniĭ, apelurĭ la intervenţiunĭ; jidoviĭ s'aŭ înfăţişatŭ totŭ-d'auna Europeĭ ca niştе martirĭ aĭ Româniĭ, cu tóte că eĭ s'aŭ bucuratŭ de cea maĭ complectă libertate de acţiune, în prejudiţiulŭ românilorŭ, şi cu tóte că din alte ţĕrĭ eraŭ goniţĭ, în adevĕrŭ persecutaţĭ şi de sigurŭ cu cele maĭ legitime cuvinte.

De şi până acum nu aŭ reuşitŭ întru nimicŭ, neobosiţiĭ descendenţĭ aĭ luĭ Israilŭ nu disperă; o nouă ocasiune e în perspectivă de a li se oferi ; acésta este viitorulŭ congresŭ europeanŭ care va fi chematŭ maĭ curêndŭ saŭ maĭ târḑiŭ sĕ decidă de sórta Orientuluĭ europeanŭ, sguduitŭ prin ultimele evenimente. De sigurŭ că şi pe masa acestuĭ areopagŭ petiţiunile vorŭ curge ca plóia, şi România, deja destulŭ de îngrijată de situaţiunea în care aŭ pus'o evenimentele, se va afla din nuoŭ faţă în faţă cu alianţa israilită, cu pretenţiunile eĭ, cu calomniele şi cu intrigele de carĭ aŭ datŭ numeróse doveḑĭ că este capabilă.

In vederea uneĭ asemenea situaţiunĭ, d. Rosetti Tezcanu, temêndu-se ca nu cumŭ-va acéstă cestiune sĕ surprinḑă diplomaţia, a scrisŭ în limba francesă o carte care tinde a lumina guvernele streine asupra acestuĭ puntŭ vitalŭ pentru România, a le arăta atitudinea nóstră faţă cu ovreiĭ şi a le convinge de dreptulŭ legitimŭ ce avemŭ de a ne apăra în contra uneĭ invasiunĭ înveninătóre, capabilă de a periclita viitorulŭ nostru economicŭ, ca aceia a ovreilorŭ.

Cartea d-luĭ Tezcan apărută la Bacăŭ sub titlulŭ de *La Roumanie et le Juif devant l'Europe*, îndeplinesce fórte bine scopulŭ ce 'şĭ a propusŭ. Ea înfăţişeaḑă Europeĭ cestiunea jidanilorŭ cu adevĕratele eĭ culorĭ, demască manoperile întrebuinţate de aceştia pentru reuşita causeĭ lorŭ, reduce la absurdŭ tóte calomniele de persecuţiunĭ şi demonstră cu elocinţă că aceia ce ne opreşte pe noĭ d'a acorda drepturĭ politice ovreilorŭ este nu diferinţa de religiune ci unŭ spiritŭ de conservaţiune naţională. Cartea d-luĭ Tezcanu este unŭ tabloŭ fidelŭ alŭ faptelorŭ ovreilorŭ din România, alŭ moravurilorŭ lorŭ, alŭ credinţelorŭ religióse, alŭ speculelorŭ neruşinate ce practică eĭ în detrimentulŭ moraleĭ, alŭ umanităţiĭ, alŭ românismuluĭ; ea demonstră cu fapte că ovreiĭ departe d'a merita drepturile ce decurgŭ din calitatea de românŭ, trebuescŭ din contră ţinuţĭ în frâŭ prin mĕsurĭ carĭ, orĭ câtŭ de riguróse arŭ fi, vorŭ fi aprobate de orĭ-ce judecătorŭ imparţialŭ, de orĭ ce diplomatŭ onestŭ.

Din parte-ne, felicitămŭ pe d. Tezcanu pentru acéstă operă sosită fórte la timpŭ ; o recomandămŭ românilorŭ şi chiarŭ ovreilorŭ carĭ vorŭ găsi într'ênsa multe lucrurĭ aspre pentru eĭ dérŭ fórte conforme cu adevĕrulŭ. Ea este o nouă raḑă de lumină pe care de sigurŭ diplomaţiĭ nu vorŭ lipsi sĕ o ia în consideraţiune la viitorulŭ Congresŭ europeanŭ, pentru casulŭ cândŭ teribila alianţă israilită îşĭ va face apariţiunea sa la masa verde a Congresuluĭ.

Scirile ce ne sosescŭ astăḑĭ despre misiunea comiteluĭ Şuvaloff, suntŭ cu o nuanţă maĭ bune, de şi ne lipsescŭ cu totulŭ fapte pe care amŭ putea să ne basămŭ, spre a esamina esactitatea acestorŭ scirĭ. Corespondentulŭ din Berlin alŭ *Gazeteĭ de Colonia*, care pare a fi în legătură cu cercurile diplomatice de acolo, dă de esactă scirea că maĭ multe guverne cerŭ depărtarea Bulgarieĭ de la Marea Egee şi aşeḑarea fruntariilorŭ eĭ ţinêndu-se sémă de naţionalităţĭ; pentru cele-l-alte puncte însĕ, se speră a se ajunge la o înţelegere séŭ prin concesiunĭ séŭ printr'o acţiune comună a puterilorŭ. Dér chiarŭ daca s'arŭ adeveri acéstă versiune şi s'arŭ reuşi a se ajunge la o înţelegere maĭ nainte de întrunirea Congresuluĭ, totuşĭ *Fremstenblatt* nu crede că areopagulŭ europénŭ va începe desbaterile séle în curândŭ.

——

Neues Viener Tagblatt publică următórea telegramă ce i se trimite din Bucuresci, cu data de 16 curentŭ :

»Reorganisarea armateĭ române este terminată de totŭ. Ea se împarte în treĭ corpurĭ de armată care daŭ tóte la unŭ locŭ suma de 105,000 combatanţĭ cu 244 tunurĭ de câmpŭ. Trupele, care suntŭ pline de entusiasmŭ, aŭ fostŭ îmbrăcate cu totulŭ din nuoŭ, puscile cu acŭ aŭ fostŭ înlocuite cu cele de sistemŭ Peabody şi la artilerie aŭ fostŭ înlocuite cu tunurĭ Krupp tóte tunurile de bronzŭ care se maĭ întrebuinţaŭ până acumŭ.»

——

O deputaţiune a comitetuluĭ pentru formarea uneĭ legiunĭ britanice pentru serviciulŭ activŭ în străinătate, s'a presintatŭ lunea trecută la ministrulŭ de resbelŭ, coloneĭulŭ Stanley, spre a'ĭ cunósce vederile séle asupra mişcăriĭ. Generalulŭ Reines, preşedintele Comitetuluĭ, arătă că este posibilŭ să se ridice şi să se organiseḑe ca o adevărată armată şi cu cheltuelĭ relativŭ fórte micĭ, numaĭ din Londra 18,000 de persóne, érŭ din întregulŭ regatŭ apróре 150,000, care vorŭ fi flórea populaţiuniĭ. Legiunea britanică să fie unŭ corpŭ cu totulŭ independinte de celŭ voluntarŭ. Décă guvernulŭ aprobă acestŭ proiectŭ şi déca acordă ofiţerilorŭ şi soldaţilorŭ legiuniĭ aceleaşĭ solde ca şi celorŭ din armata regulată, apoĭ în 14 ḑile vorŭ putea fi puşĭ 20,000 de voluntarĭ la disposiţiunea guvernuluĭ. Ministrul de resbelŭ respunse că se bucură de a vedea în ţară atâta patriotismŭ, elŭ nu póte să spue însĕ décă acestŭ proiectŭ va avea séŭ nu sprijinulŭ guvernuluĭ, până cândŭ elŭ nu va fi desbătutŭ într'unŭ chipŭ maĭ maturŭ. De aceea comitetulŭ să bine-voiască a comunica propunerile séle comisiuniĭ care se ocupă actualmente, sub preşedinţia lorduluĭ Bury, cu esaminarea mijlócelorŭ pentru organisarea armateĭ de voluntarĭ.

——

La una din ambasadele europeane din Viena a sositŭ prin telegrafŭ o adresă a mahometanilorŭ carĭ locuescŭ în Silistra. O deputaţiune a lorŭ s'a dusŭ la 14 curentŭ la Călăraşĭ spre a espedia de acolo acéstă adresă, căcĭ din Silistra era imposibilŭ. Eată coprinsulŭ acestuĭ documentŭ, astŭ-felŭ precumŭ îlŭ găsimŭ prin ḑiarele vienese:

Silistra, 30 Apriliŭ (12 Maiŭ).

Escelenţeĭ Séle ambasadoruluĭ. . . .

La Viena.

Sub semnaţiĭ vĕ rógă a aduce următórele la cunoscinţa înaltuluĭ D-vóstră guvernŭ şi încă şi celorŭ-l-alte cabinete ale Europeĭ. Oraşulŭ nostru, împreună cu districtulŭ la care aparţine, are o populaţiune de 50.000 suflete, din care nu suntŭ însă de câtŭ 10,000 de chreştinĭ. Cu tóte acestea oraşulŭ nostru a fostŭ datŭ Bulgarieĭ. De cândŭ însă oraşulŭ nostru aparţine la Bulgaria, murdariĭ locuitorĭ bulgarĭ nu înceteḑă d'a ne trata rĕŭ şi a grămădi asupra nóstră miseria şi jalea. Suntemŭ bătuţĭ de dêsşiĭ în publicŭ, ba încă şi prădaţĭ; şi mulţĭ din aĭ noştri aŭ fostŭ chiarŭ omorîţĭ. Bună-starea nóstră a scăḑutŭ deja într'unŭ chipŭ considerabilŭ; de când suntemŭ siliţĭ să trăimŭ sub dominaţiunea bulgară, amŭ devenitŭ cu câte-va milióne de francĭ maĭ săracĭ. Spre marea nóstră nenorocire, ruşiĭ aŭ început acumŭ să intre şi prin casele şi haremurile nóstre, ne-observândŭ acolo cea maĭ mică docenţă séŭ celŭ maĭ micŭ obiceiŭ. De aceea încrederea şi speranţele nóstre aŭ dispărutŭ. Amŭ voi bucurosŭ sĕ emigrămŭ, spre a putea trăi într'o ţéră străină fideli prescrierilorŭ religiuniĭ nóstre şi după obiceiurile strămoşilorŭ noştriĭ. Vĕ rugămŭ dérŭ, în numele civilisaţiuniĭ şi alŭ omenireĭ, sĕ ne daţĭ ajutorŭ şi sprijinŭ. Déca Europa nu va voi séŭ nu va putea sĕ ne dea vre unŭ ajutorŭ, atuncĭ sĕ ne acorde celŭ puţinŭ protectoratulŭ eĭ pentru ca sĕ fimŭ apăraţĭ contra atacurilorŭ şi atentatelorŭ ruşilorŭ şi a bulgarilorŭ şi să ne putemŭ salva viaţa, onórea femeilorŭ şi a fetelor nóstre, şi averea nóstră.»

——

Ḑiarulŭ *le Courrier d'Italie* anunţă, sub cea maĭ mare reservă, că Francia se află în negociaţiunĭ cu beiulŭ de la Tunis pentru cedarea acesteĭ ţĕrĭ şi anecsarea eĭ la Algeria. Călĕtoria la Paris a ministruluĭ tunisianŭ Mustapha-paşa, însoţit de guvernorul Algerieĭ, generalul Chanzy, pare a da acesteĭ scirĭ, după cumŭ ḑice *le Courrier d'Italie*, un óre-care gradŭ de probabilitate, pe cândŭ Englitera, de altă parte, la casŭ de o ocupare a Egyptuluĭ, nu va rîdica nicĭ o objecţiune contra acesteĭ anecsărĭ.

——

Avisulŭ, pe care 'lŭ-a adresatŭ fóia *Castern Budget*, din Londra, preseĭ engiese relativŭ la o anesare a Bosnieĭ şi a Herzegovineĭ, pretinsă de împrejurărĭ, de către Austria, a întêmpinatŭ de la ḑiarele englese o critică fórte desaprobătóre. Chiarŭ şi *Daily News*, care nu voeşte sĕ maĭ lase nicĭ unu fir de părŭ Turcieĭ, ḑice că opiniunea publică din Europa este contra unuĭ asemenea plan. Lumea n'a fostŭ creată numaĭ pentru Cesarŭ, şi puterile cele marĭ nu trebue sĕ fie despoţiĭ pămêntuluĭ lăsaţĭ de cerŭ. Adevĕrulŭ este că fóia filo-rusă arŭ fi nemeritŭ maĭ bine déca arŭ fi adresatŭ in prima linie acéstă philipică Rusieĭ! Bos-

---

Cafeua Bonvalet ne aducêndŭ nicĭ unŭ resultatŭ, nicĭ unulŭ din actele nóstre, graţie presiuneĭ luĭ Bonaparte, nereuşindŭ a produce, pe cândŭ faptul primărieĭ despărţireĭ a X-a incepea a se respândi în Paris, părea că dreapta făcuse act de resistenţă înaintea stângeĭ. Generósa emulaţiune a saluteĭ publice 'ĭ împingea. Era o veseliă pentru eĭ de a sci că unŭ batalion gata de atacŭ era acolo, şi că póte în puţine minute sângele lorŭ va curge.

Scirile se înmulţéŭ, şi cu ele încertitudinele. Câte-va ilusiunĭ se maĭ produceaŭ. Unŭ lucrătorŭ reḑematŭ lângă mine la sobă ḑisese încetŭ unuĭ colegŭ alŭ meŭ că nu trebue sĕ ne basămŭ pe poporŭ şi că déca ne batemŭ »amŭ face o nebunie«.

Incidentulŭ şi faptele ḑileĭ modificară câtŭ-va şi opinia mea asupra mersuluĭ de urmatŭ în aceste grave circumstanţe. Tăcerea mulţimeĭ cândŭ Arnaud (de l'Ariége) şi cu nume apostrofasemŭ trupele, distrugea impresiunea ce'mĭ lăsase câte-va minute înainte entusiasmulŭ poporuluĭ pe bulevardulŭ du Temple. Hesitările luĭ Augustŭ mĕ isbiseră, asociaţiunea strungarilorŭ părea că se ascundea, ameţéla mahalaleĭ St. Antoine era visibilă, inerţia mahalaleĭ St. Marceau asemenea, trebuia sĕ primescŭ avisul lucrătoruluĭ mecanicianŭ înainte de 11, şi ceasulŭ trecuse de 11, speranţele se stingeaŭ una câte una. Cuvêntŭ maĭ multŭ după mine de a pune în mirare şi de a deştepta Parisulŭ prin unŭ spectacolŭ extraordinarŭ, prin unŭ act îndrăsneţŭ de viaţă şi de putere colectivă din partea representanţilorŭ stângeĭ, prin îndrăsnéla unuĭ mare devotamentŭ.

Vomŭ vedea maĭ târḑiŭ ce concursurĭ de circumstanţe involuntare a împedicatŭ acéstă cugetare de a se realisa cumŭ o înţelegeamŭ. Representanţiĭ 'şi-aŭ făcutŭ datoria, providenţa n'a făcutŭ póte pe a sa. — Orĭ cumŭ arŭ fi, suposândŭ că nu vorŭ fi luaţĭ de o dată prin vre-o luptă nopturnă şi imediată, şi că la césul în care vorbiamŭ o sĕ maĭ avemŭ o a doua ḑi, simţiamŭ tótă necesitatea de a fixa ochiĭ pe partitulŭ ce trebuia adoptatŭ pentru ḑiua următóre. — Luaiŭ cuvêntulŭ.

Incepuiŭ prin a rupe cu totulŭ vĕlulŭ situaţiuneĭ. Făcuiŭ tabloulŭ în 4 cuvinte: Constituţiunea armateĭ în noroiŭ; Adunarea dusă cu loviturĭ de puşcă în carcere, Consiliul de statŭ disolvatŭ, înalta curte gonită de unŭ poliţaiŭ, unŭ începutŭ evidentŭ de victoriă pentru Ludovic Bonaparte, Parisulŭ luatŭ de armată ca într'o reţea, stupefacţiunea pretutindenĭ, orĭ-ce autoritate dărîmată, orĭ-ce pactŭ sfăşiatŭ, nu maĭ rĕmâniaŭ în picióre de câtŭ două lucrurĭ: lovitura de statŭ şi noĭ.

Noĭ! şi cine suntemŭ noĭ? ce suntemŭ, ḑiseiŭ, suntemŭ adevĕrulŭ şi justiţia! suntemŭ puterea supremă şi suverană, poporulŭ încarnatŭ, dreptulŭ!

Urmaiŭ :

Ludovic Bonaparte, la fie-care minutŭ ce trece, face unŭ pasŭ maĭ multŭ în crima sa. Pentru elŭ, nimicŭ inviolabilŭ, nimicŭ sacru: astă-diminéţă a violatŭ palatulŭ representanţilorŭ naţiuneĭ, dupe câte-va ceasurĭ a pusŭ mâna pe persónele lorŭ, mâne, la minutŭ póte, va vĕrsa sângele lorŭ. Eh bine! elŭ înainteḑă spre noĭ, se înaintămŭ spre dênsulŭ. Pericolulŭ se măreşte, se ne mărimŭ cu pericolulŭ.

O mişcare de adesiune se făcu în Adunare, urmaiŭ :

— O repetŭ şi insistŭ :

Sĕ nu facem graţiă acestuĭ nenorocitŭ Bonaparte de încă una din enormităţile ce conţine crima sa. De óre ce a trasŭ vinulŭ — voiŭ sĕ ḑicŭ sângele — trebue sĕ 'lŭ bea. Nu suntemŭ individe, suntemŭ naţiunea. Fie care din noĭ umblă învestmêntatŭ cu suveranitatea poporuluĭ. Nu póte sĕ lovéscă persónele nóstre fără ca sĕ o sfăşie. Sĕ forţămŭ mitralia sa ca sĕ găuréscă şarfurile cu pepturile nóstre. Acestŭ omŭ este pe o cale în care logica luĭ ţine şi 'lŭ duce la paricidŭ. Cea-ce omóră elŭ în acestŭ momentŭ, este patria! Eĭ bine, glonţulŭ putereĭ executive prin şarfulŭ putereĭ legislative, este parricidulŭ visibilŭ! Etă ce trebue sĕ se vaḑă.

— Suntemŭ toţĭ gata! strigară. Opiniunea vóstră asupra mĕsurilorŭ de luatŭ.

— Nu jumetate-mĕsurĭ, rĕspunseiŭ, unŭ mare actŭ. Mâine, déca eşimŭ de aci astă nópte — sĕ ne găsimŭ cu toţiĭ în mahalaua St. Antoine.

Mĕ întrerupseră : — De ce în mahalaua St. Antoine?

— Da, reluaiŭ, mahalaua St. Antoine! Nu potŭ sĕ credŭ că inima poporuluĭ a încetatŭ sĕ maĭ bată acolo. Sĕ ne găsimŭ cu toţiĭ mâine în mahalaua St. Antoine. Este în faţa târguluĭ Lenoir o sală care servi unuĭ clubŭ în 1848.

Imĭ strigară : — Sala Roysin.

— Da, ḑiseiŭ, sala Roysin. Suntemŭ 190 representanţĭ rĕmaşĭ liberĭ. Sĕ ne instalămŭ în acéstă sală. Sĕ ne instalămŭ în plenitutidinea şi în majestatea putereĭ legislative. Suntemŭ de aci înainte Adunarea, tótă Adunarea! sĕ stămŭ acolo, sĕ deliberămŭ acolo, cu şarfurile în miḑloculŭ poporuluĭ. Sĕ somămŭ mahalaua St. Antonie, sĕ scăpămŭ acolo representaţiunea naţională, suveranitatea poporuluĭ, sĕ dămŭ poporulŭ în apĕrarea poporuluĭ, sĕ 'lŭ rugăm sĕ se apere. La trebuinţă sĕ 'ĭ o poruncimŭ.

O voce mĕ întrerupse : — Nu se daŭ poruncĭ poporuluĭ!

— Da! strigaiŭ, cândŭ e cestiunea de salutea publică, de salutea universală, de viitorulŭ tutulorŭ naţionalităţilorŭ europene, de a apĕra Republica, libertatea, civilisaţiunea, revoluţiunea, avemŭ dreptulŭ, noĭ representanţĭ aĭ naţiuneĭ întregĭ, sĕ dămŭ în numele poporuluĭ francesŭ ordinŭ poporuluĭ parisianŭ. Sĕ ne reunimŭ dérŭ mâine în acéstă sală Roysin. La ce oră? Nu prea de diminéţă. In ḑiua mare. Trebue ca prăvăliile sĕ fie deschise, ca lumea sĕ trécă, ca populaţiunea sĕ circule, sĕ fie lume pe stradă, sĕ fimŭ vĕḑuţĭ, şi sĕ scie că suntemŭ noĭ, mărirea exempluluĭ nostru sĕ isbéscă toţĭ ochiĭ şi sĕ misce tóte inimele. Sĕ fimŭ cu toţiĭ acolo de la nouĕ la ḑece ceasurĭ dimineaţa. Sĕ fimŭ cu toţi acolo de la nouĕ la sala Roysin, vomŭ lua cea d'ântêiŭ biserică, unŭ manegiŭ, unŭ hangarŭ, o incintă închisă unde se putemŭ delibera; la trebuinţă, cumŭ a ḑisŭ Michel de Bourges, vomŭ sta într'o rĕspântiă între 4 baricade. Dérŭ provisoriŭ indicŭ sala Roysin. Nu uitaţĭ, în o asemenea crisă nu trebue lăsatŭ unŭ golŭ înaintea naţiuneĭ. Acesta o speriă. Trebue sĕ fie unde-va unŭ guvernŭ şi sĕ se scie. Rebeliunea la Elyseŭ, guvern nia, de şi va fi negreşit maĭ bine guvernată de Austria de câtŭ de Turcia, totuşĭ— astŭ-felŭ continuă a judeca citatulŭ organŭ — ea nu va fi, ca şi maĭ nainte Lombardia, de câtŭ unŭ postŭ perdutŭ pentru monarchiă, şi totŭ astŭ-felŭ i se va întîmpla Austrieĭ cu orĭ-ce teritoriŭ cucerit numaĭ din punctul de vedere de oportunitate. *Pall Mall Gazette* se îndoeşte că Austria are acéstă intenţiune şi asicură că „Englitera nu se va arangea astŭ-felŭ cu Rusia.“ *Daily Telegraph* dice că o asemenea anecsare arŭ însemna o călcare totŭ atâtŭ de mare a tractatulorŭ, ca şi pacea de la San Stefano. Acestea suntŭ părerile englese. Câtŭ pentru programa austriacă publicată de *Norddeutsche Allgemeine Zeitung* şi relativă la o confederaţiune a statelorŭ de Sud sub egida Austrieĭ, apoĭ ea este combătută într'unŭ modŭ fórte potrivitŭ de *Gazzetta de Colonia* care scrie: „A compara o asemenea confederaţiune de state, care în cele din urmă nu va putea fi esecutată şi menţinută de câtŭ printr'o politică de prădare şi de violinţe, cu imperiulŭ germanŭ, trece peste raţionamentulŭ uneĭ minţĭ sănătóse. Nu putem crede că guvernulŭ austriacŭ va adopta nisce asemenea planurĭ care arŭ putea sĕ'ĭ aducă ruina în locŭ de tăria luĭ.“

Estragemŭ următórele din *Curierulŭ Balasan* din Iaşĭ:

— In oraşulŭ nostru sosescŭ pe fie care di trupe ruse şi pahonţĭ, parte staţionédă aicĭ, parte pleacă înainte. Asemenea pe fie-care di trenulŭ sanitarŭ trece pe la Gara nóstră cu bolnavĭ în Rusia..

— Este unŭ anŭ aprópe de cândŭ din causa uneĭ fortunĭ amêndouă turnurile de la Galata a fostŭ descoperite; de atuncĭ nu s'a luatŭ nicĭ o mĕsură pentru a se reacoperi, astŭ-felŭ că a ninsŭ şi ploatŭ înăuntru. Nu ştimŭ care sĕ fie cauda uneĭ astŭ-felŭ de neglijenţe, — credemŭ că nu pentru a face economie de o sumă meschină se lasă a se ruina acéstă didire de care suntŭ legate frumóse suvenirĭ istorice. In alte ţĕrĭ se păstreadă unŭ adevĕratŭ cultŭ pentru astŭ-felŭ de monumente. La noĭ unde nu sĕ ştie a li se aprecia valórea suntŭ lăsate cu totulŭ în părăsire. Asemenea maĭ tóte acaretele care suntŭ proprietate a Statuluĭ suntŭ în starea cea maĭ deplorabilă.— Credemŭ că se va avisa câtŭ maĭ curândŭ la mijlóce de îndreptare a acesteĭ stărĭ de lucrurĭ.

— De câte-va dile este o căldură nesuferită în oraşulŭ nostru; dilele acestea n'a cădutŭ nicĭ o picătură de plóie, cu tóte că ni se asigură că prin prejurŭ arŭ fi ploatŭ până pe la Mirceştĭ. Se simte mare nevoe de plóe şi nu ştim care vorŭ fi urmările uneĭ căldurĭ aşa de timpuriĭ. Căldura a variatŭ dilele acestea între 22 şi 23 grade.

O explosiune la Paris.

— Unulŭ dintre cele maĭ marĭ sinistre ce a avutŭ Parisulŭ sĕ deplângă de peste duoĭ anĭ, s'a întâmplate dilele trecutŭ pe la optŭ ore seara, la n. 22 din strada Beranger, cartierulŭ du Temple. Se crede că numĕrulŭ morţilorŭ e de peste 150.

O fabrică de prafŭ fulminantŭ de mercuriu pentru jucăriĭ de copiĭ a făcut esplosiune. Intr'unŭ momentŭ, edificiulŭ care avea şése etaje, a luatŭ focŭ de susŭ în josŭ şi, sub spăimêntătórea lovitură ce suferise, s'a scufundatŭ trăgândŭ o parte din casa vecină. Detunătura s'a auditŭ până la estremităţile Parisuluĭ.

In strada Beranger ca în şi pasagiul Vendome nu eraŭ de câtŭ ruine. Tóte ferestrele eraŭ sfărâmate şi unŭ mare numĕrŭ de cămine eraŭ dărâmate. Unŭ atelier întregŭ, conţinĕndŭ 60 lucrătorĭ a fostŭ îngropatŭ; se crede că sunt victime şi în birtulŭ d'alăturĭ de óre-ce catastrofa s'a întêmplatŭ la ora prândului.

La prima scire despre sinistru, comandantul pieţiĭ Parisuluĭ, prefectul poliţieĭ, aŭ alergat îndată. Maĭ multe victime aŭ fostŭ retrase de sub derămăturĭ, uniĭ sdrobiţĭ, alţiĭ respirândŭ încă, toţĭ ciopărtiţĭ în modŭ oribilŭ. La No. 19, locatarulŭ avea ochiĭ arşĭ, la 21, o femeiă spăimêntată se agăţase de fereastra etagiuluĭ alŭ treilea. Unŭ pompierŭ a pututŭ s'o scape de o mórte spăĭmêntătóre. Se citédă un gardist care a scăpatŭ 11 rănіţĭ. Printre morţĭ se află maĭ mulţĭ copiĭ. In momentul explosiuneĭ, o trăsură trecea pe stradă, visitiŭ, caĭ, trăsură şi călĕtorŭ aŭ fostŭ aruncaţĭ cu violinţă pe didul din faţă. Călĕtorulŭ s'a alesŭ cu unŭ piciorŭ ruptŭ.

La miedulŭ nopţiĭ incendiulŭ nu era stinsŭ.

Unŭ faptŭ care póte da o ideiă de violenţa explosiuneĭ e că o mare cantitate de pietri, dintre carĭ unele fórte grele, aŭ fostŭ aruncate pe d'asupra caseĭ din faţa N. 22 până la 100 metri departe de loculŭ sinistrului.

Ultime Sciri.

SERVICIULŬ PRIVATŬ ALŬ „TELEGRAFULUĬ“

(Agenţia Havas)

(*Serviciulŭ de adĭ, 9 ore diminéţă*)

Viena, 20 Maiŭ. Se telegrafiadă din Constantinopole către *Presa*: «Pórta a hotărîtŭ să nu facă nicĭ o concesiă în cestiunea deşertăriĭ forterеţelorŭ, până când nu va fi comunicatŭ resultatulŭ misiuneĭ comiteluĭ Suvaloff.»

Acelaşĭ diarŭ află că guvernulŭ sêrbŭ va mări numĕrulŭ agenţilorŭ sĕĭ diplomaticĭ. D. Mirich arŭ merge la Berlin, d. Christich, care era înainte la Constantinopolŭ, s'ar duce la Londra şi d. Protich s'ar duce la Petersburg; d. Zukitch arŭ rĕmâne la Viena şi d. Petrovitch la Bucuresci. Nicĭ o alegere nu s'arŭ fi făcutŭ pentru posturile din Paris şi Roma.

Viena, 20 Maiŭ. *Corespondenţa politică* dice: Guvernulŭ germanŭ s'arŭ fi opunêndŭ proiectuluĭ porţiĭ care tinde a mări taxele de importŭ pentru a acoperi cheltuelile de impatriare a refugiaţilorŭ.

Acelaşĭ diarŭ anunţă că prinţulŭ Sĕrbieĭ a graţiatŭ pe condamnaţiĭ la mórte în afacerea Topola.

Berlin, 20 Maiŭ. Comitele Şuvaloff după ce a avutŭ o conferinţă cu d. Bulow şi a fostŭ primitŭ de împăratulŭ în audienţă, a plecatŭ la treĭ ore şi 45 minute pentru Friederichsruhe. Poliţia a interdisŭ întrunirea socialistă care trebuia sĕ alégă unŭ representantŭ pentru Congresulŭ socialistŭ la Gota.

Stocholm, 20 Maiŭ. — Reistagulŭ a votatŭ unŭ creditŭ de treĭ milióne pentru ca guvernulŭ sĕ pótă menţine în faptŭ neutralitatea. Ministrulŭ afacerilorŭ streine a declaratŭ că sgomotele după carĭ s'arŭ fi negociatŭ la Berlin pentru intrarea floteĭ englese în marea Baltică sunt neadevĕrate. Nicĭ o putere nu propune de a se considera Baltica ca o mare închisă. Suedia speră că în casŭ de resbelŭ neutralitatea sea va fi recunoscută pe aceleaşĭ principiĭ ca şi în 1854.

Paris, 20 Maiŭ. — Se telegrafiadă din Londra către *le Temps*: Comitele Şuvaloff revine cu concesiunĭ îndestulătóre pentru a permite întrunirea căngresuluĭ. Se crede că Anglia va primi aceste concesiunĭ.

— —

Aceste telegrame fiind publicate în ediţia de erĭ, 4 ore, le reproducem adĭ pentru cititoriĭ de la amédă.

(*Serviciulŭ de erĭ, 4 ore după amédă*)

Berlin, 20 Maiŭ.—Comitele Şuvaloff a sositŭ adi diminéţă aci. Elŭ va avea la împĕratulŭ o audienţă. După amiadĭ, elŭ se va duce sĕ visitedе pe prinţulŭ de Bismark, apoĭ va pleca la Londra.

Berlin, 20 Maiŭ.—In Reistag se va propune o moţiune tindêndŭ a ratifica convenţiunea încheiată cu România, dérŭ numaĭ în casulŭ când supuşiĭ germanĭ nu vorŭ fi supuşĭ la nicĭ o esceptiune, orĭ-care arŭ fi religiunea lorŭ.

Post asigură că demisia ministruluĭ cultelorŭ n'a fostŭ ocasionată prin neînţelegerea cu ceĭ l'alţĭ miniştri.

Londra, 20 Maiŭ. Se telegrafiadă din Viena, către *Times*: «Disposiţiunile împăciuitóre s'aŭ menţinutŭ la Petersburg până la finele visiteĭ comiteluĭ Şuvaloff, cu tóte silinţele contrariĭ. Lupta politică personală care a avutŭ locŭ sĕptămâna din urmă la Petersbug a avutŭ unŭ resultatŭ favorabilŭ tendinţelorŭ representante de comtele Şuvaloff. In prima sa întrevedere cu împăratulŭ, comtele Şuvaloff a atacatŭ tratatulŭ de la Sant Stefano. Cuvintele comteluĭ Şuvaloff aŭ produsŭ asupra spirituluĭ împĕratuluĭ o impresiune atâtŭ de profundă în câtŭ nicĭ o silinţă n'a pututŭ sĕ o slăbéscă. La începutŭ cererile Anglieĭ aŭ părutŭ exorbitante şi puţinŭ precise, ca cumŭ n'arŭ fi oferitŭ nicĭ o basă pentru negocierĭ.

„Cu tóte astea, acéstă fasă a negocielorŭ n'a avutŭ durată şi acumŭ pare neîndoiosŭ că comtele Suvaloff n'a plecatŭ cu puterea de a face concesiunĭ în raportŭ cu vederile Anglieĭ şi că nu e autorisatŭ a formula oferte demne de consideraţiune.“

Londra, 20 Maiŭ.— Se telegrafiadă din Pera către *Daily Telegraph*: „Austria este în ajunŭ de a se înţelege cu Pórta, cu consimţimêntulŭ Anglieĭ, pentru ocuparea Bosnieĭ cu titlu amicalŭ.

Londra, 20 Maiŭ. — Din Calcuta se telegrafiadă către *Times*: „S'a órdonatŭ imediatŭ construirea de fortificaţiĭ pe cóstele Indieĭ«.

Londra, 20 Maiŭ.— Se telegrafiadă din Constantinopole către *Daily News*: „Şeriful din Meca a adresaţŭ unŭ apelŭ către populaţiunile din Asia-Mică şi Arabia pentru aĭ angaja sĕ mérgă în ajutorulŭ Califuluĭ care e în pericolŭ.«

Se telegrafiadă din Petersburg, către *Times*: Suntŭ cuvinte de a se crede că basele unuĭ aranjamentŭ suntŭ fixate între cabinetele din Londra şi Petersburg.

Se telegrafiadă din Pera către *Daily Telegraph*: «Se aşteptă venirea de la Adrianopole la San Stefano a 15,000 ruşi.

Adunarea Deputaţilorŭ.

In şedinţa de erĭ, lunĭ 8 Maiŭ, s'a votatŭ recunóscerea împământeniriĭ d-luĭ Septelicĭ.

S'a votatŭ treĭ credite între carĭ unulŭ pentru armată.

S'a pusŭ în discuţiune alegerile colegiuluĭ III din Corvurluiŭ şi IV din Bacăŭ, carĭ eraŭ contestate pentru că s'aŭ făcutŭ dupe legea vechiă, şi Adunarea a decisŭ că suntŭ bine făcute pentru că timpulŭ a fostŭ scurtŭ spre a se putea aplica noua lege.

S'a luatŭ în desbatere alegerea din Sucéva şi s'a decisŭ a se cerceta de comitetulŭ judiciarŭ conclusiile raportuluĭ carĭ cerŭ trimiterea uneĭ anchete.

Se ia în desbatere proectulŭ de lege pentru scutirea de tacsă asupra petrişuluĭ în câte-va districte şi s'a respinsŭ.

A începutŭ apoĭ desbaterea asupra proiectuluĭ de lege pentru băncĭ rurale, şi s'a amânat.

Direcţiunea Generală a Telegrafelorŭ şi Postelorŭ.

Anunciŭ

Vĕdêndŭ că de la 8/20 corentŭ se va înfiinţa pe linia Bucurescĭ — Verciorova unŭ trenŭ acceleratŭ, care va fi în legătură cu trenulŭ Austriacŭ alŭ Statuluĭ Orşova-Karansebesŭ, Buda-Pesth — Wien, Direcţia generală a Telegrafelorŭ şi Postelorŭ aduce la cunoştinţa publiculuĭ mĕsurile luate pentru espedierea posteĭ în străinătate cu incepere de la menţionata dată.

Pe linia Vĕrciorova se va espedia numaĭ corespondinţa destinată localităţilorŭ de pe acéstă direcţie până la Wiena inclusivŭ precum şi aceea cu destinaţie maĭ depărtată ce se depune în timpulŭ nopţiĭ, adică de la 7 séra până la 5,30 diminéţa; iară corespondenţa care se depune în timpulŭ dileĭ până la 7 séra, cu destinaţie pentru localităţile de dincolo de Wiena, precumŭ şi aceea destinată pentru liniea Cernowitz Lemberg, se va espedia ca şi până acum numaĭ pe linia Bucurescĭ — Iţcanĭ.

Se face totŭ de o dată cunoscutŭ că, dacă nu s'a publicat până acumŭ aceste disposiţiunĭ, este că orarulŭ trenurilorŭ nu ni s'a comunicatŭ de câtŭ Sâmbătă 6/18 corentŭ séra.

DIN CAUSA DE PLECARE
Vêndare imediată
Şi
AVANTAGIOASA

Desfacere de o instalaţiune complectă din cele maĭ elegante precumŭ: Mobile, de Paris, pentru maĭ multe odăĭ, bronḑurĭ, tablourĭ, objecte de artă, serviciurĭ de masă, hamurĭ pentru 1 séŭ 2 caĭ, caretă, etc., etc.

A se adresa 138, strada Mogoşóeĭ peste drumŭ de ministerulŭ Financelorŭ, etagiulŭ de josŭ, alŭ caselorŭ Nicolescu, în tóte dilele de la 1 până la 6 ore dupĕ amiadĭ.

A eşitŭ de sub presă în editura:
I. Göbl
A doua broşură din interesantul roman istoricŭ.
CATERINA CORNARO
cea maĭ frumósă regină a Ciprului, cădută jertfa incuisiţiuneĭ veneţiane. după G, F. BORN.
DE
Vasile Gr. Popŭ.
De vêndare la tóte librăriile din Bucureştĭ
şi la editorŭ (passagiulŭ românŭ.)
Preţulŭ *1 leŭ noŭ.*

NB. O parte din venitulŭ acesteĭ cărţĭ se dă în folosulŭ familiilorŭ soldaţilorŭ românĭ, rĕmase nenorocite în urma resbeluluĭ.

A eşitŭ de subt tiparŭ:
Treĭ şireţĭ şi duoĭ Gheboşĭ
séŭ
Intâmplarea cu Draciĭ în móra părăsită
de
Toma Vartic

Se află de vêndare, pe preţŭ de 1 leŭ nuoŭ a tóte librăriile din ţéră.

---

nulŭ în mahalaua St. Antoine; stênga guvernŭ, mahalaua St. Antoine cetate; Iată ideile cu carĭ trebue sĕ isbimŭ chiarŭ de mâine spiritulŭ Parisuluĭ. La sala Roysin dérŭ! De acolo, în midîloculŭ întrepideĭ mulţimĭ lucrătóre alŭ acestuĭ mare quartierŭ alŭ Parisuluĭ, apĕraţĭ în mahala ca în o cetate, în acelaşĭ timpŭ legislatorĭ şi generalĭ, înmulţindŭ şi inventândŭ modurile de apĕrare şi de atacŭ, aruncândŭ proclamaţiunĭ şi mişcândŭ petrele, întrebuinţândŭ femeile la scrisulŭ afiptelorŭ pe cândŭ ómeniĭ se vorŭ bate, vomŭ decreta pe Ludovic Bonaparte, vomŭ decreta pe compliciĭ sĕĭ, vom declara nelegiuiţĭ pe capiĭ militarĭ, vomŭ pune afară din legĭ în masă tótă crima şi toţĭ criminaliĭ, vomŭ chema pe cetăţenĭ la arme, vom readuce aminte armateĭ datoria sea, ne vomŭ ridica susŭ înaintea luĭ Ludovic Bonaparte, teribilĭ ca Republica în viéţă, ilŭ vomŭ combate din o mână cu puterea legeĭ, din cea l'altă cu puterea poporuluĭ, vom trăsni pe acestŭ miserabilŭ revoltatŭ, şi ne vomŭ ridica peste capulŭ sĕŭ în acelaşŭ timpŭ şi ca o mare putere regulată şi ca o mare putere revoluţionară.

Vorbindŭ, mĕ îmbătamŭ de ideia mea. Entusiasmul meŭ se comunică Adunăreĭ. Mĕ aclamară. Vĕduiŭ că mĕ duseiŭ camŭ departe cu speranţa, că mĕ lăsamŭ sĕ fiŭ tărîtŭ şi că 'ĭ tîramŭ şi pe dêşiĭ, şi că le presentamŭ succesul ca posibilŭ, aprópe lesne, în unŭ minutŭ în care nimenĭ nu trebuia sĕ 'şĭ facă iluziunĭ. Adevĕrulŭ era negru şi datoria mea era de a 'lŭ spune. Lăsaiŭ ca tăcerea sĕ se restabiléscă, şi făcuiŭ unŭ semnŭ cu mâna cămaĭ aveamŭ ceva de disŭ, Reluaiŭ atuncĭ, coborîndŭ glasulŭ:

— Ascultaţĭ, Daţĭ-vĕ bine socotéla de ceeace facetĭ. De o parte 100,000 ómenĭ, 17 bacerii înhamate, 6,000 garĭ de focŭ în forturĭ, magadinurĭ, arsenalurĭ, muniţiunĭ îndestulătóre pentru o campanie cu Rusia; de cea l'altă, 120 representanţĭ, 1000 séŭ 1200 patrioţĭ, 600 puşcĭ, două cartuşe de omŭ, nicĭ o tobă pentru a scula poporulŭ, nicĭ unŭ clopotŭ pentru a toca, nicĭ o imprimeriă pentru a tipări o proclamaţiune; abia icĭ şi colo o presă litografică, o pivniţă unde se va putea imprima în grabă şi hoţişĭ; pedépsa de mórte în contra orĭ-cuĭ va mişca o pétră, pedépsa de mórte în contra orĭ-căruĭ se va grupa, pedépsa cu mórte in contra orĭ cui-va lipi un apelŭ la arme; déca sunteţĭ luaţĭ în timpulŭ lupteĭ, mórtea; déca sunteţĭ luaţĭ dupe lupte, deportaţiunea séŭ exilulŭ, de o parte o armată şi crimă, de cea l'altă parte câţĭ-va ómenĭ şi dreptulŭ. Étă acéstă luptă. O primiţĭ?

Unŭ strigătŭ unanimŭ respunse: — Da! da!

Acest strigăt nu eşia din gură, eşia din inimĭ. Baudin, totŭ lângă mine, 'mĭ strânse mâna în tăcere.

Conveniramŭ dérŭ imediatŭ că ne vomŭ regăsi a doua di Mercurĭ, între 9 şi 10 césurĭ diminéţa, la sala Roysin, că vomŭ veni separaţĭ séŭ prin micĭ grăpurĭ, şi ca ceĭ absenţĭ vorŭ fi înşciinţaţĭ despre acestŭ loc de întâlnire. Acestea hotărâte, nu maĭ remâne de câtŭ sĕ ne separămŭ. Eraŭ aprópe 12 césurĭ.

Unul din veghietoriĭ luĭ Cournet intră. — Cetăţenĭ representanţĭ, dise elŭ, batalionulŭ nu maĭ este aci. Strada este liberă.

Batalionu, eşindŭ probabilmente din casarma Popincourt, care era vecina, ocupase strada în facia înfundătureĭ aprópe o jumĕtate césŭ, şi reintrase în casarmă. Credusеră atacului inoportunŭ séŭ periculosŭ, nóptea, în acéstă înfundătură strimtă, şi în mijloculŭ acestuĭ îngroditorŭ quartierŭ Popincourt în care insurecţiunea tinuse aşea de multŭ în Iuniŭ 1848 De sicurŭ soldaţiĭ visitaseră câte-va case din vecinătate. După scirĭ pe carĭ le avuserămŭ maĭ târdiŭ, amŭ fostŭ urmaţĭ, eşindŭ de la No. 2 a cheuluĭ Jemmapes, de unŭ omŭ alŭ poliţieĭ, care ne vĕduse intrând în casa acea în care locuia unŭ d. Cornet, şi se dusese imediatŭ la prefectură ca sĕ denunţe capilorŭ sĕĭ culcuşulŭ nostru. Batalionulŭ trimisŭ pentru a ne aresta încongiură casa, o scotoci din pivniţă până in podŭ, nu găsi nimicŭ şi se duse.

Acéstă quasi-synonimiă de Cornet şi Cournet făcu pe capiĭ lovitureĭ de Statŭ sĕ ne pérdă urma. Hasardulŭ, o vedemŭ, se amestecase în lucrările nóstre în unŭ modŭ folositorŭ.

Vorbiamŭ lângă pórtă cu Bandin şi schimbamŭ câte-va indicaţiunĭ din urmă, cândŭ un tênĕrŭ cu barba castaniă, îmbrăcatŭ ca omŭ din lumea bună, avêndŭ purtare bună, şi pe care 'lŭ observasemŭ pe cândŭ vorbiamŭ, se apropiă de mine.

D-le Victor Hugo, 'mĭ dise, unde vĕ veţĭ culca?

Nu mĕ gândisemŭ până atuncĭ.

Era puţinŭ prudentŭ sĕ mergŭ acasă.

— Pre legea mea, 'ĭ respunseiŭ, nu sciŭ.

— Vreţĭ să vĕ culcaţĭ la mine?

— Voescŭ.

'Mĭ dede numele sĕŭ. Se numia D-nu de R., cunoscuiŭ familia de alianţă a fratelui meŭ Abel, pe Montferrier şade de a le Cambaceres, locuia strada Caumartin. Fusese prefectŭ sub guvernulŭ provisoriŭ. Avea o trăsură. Ne suirămŭ; şi fiindŭ că Baudin îmĭ spusese că va trece nóptea la Cournet, 'ĭ dăduĭ adresa d-luĭ de la R., pentru ca sĕ pótă se mĕ înşciinţeze déca vre-o mişcare avea locŭ în mahalaua St, Marceau séŭ altŭ unde-va. Déră nu speramŭ nimicŭ pentru nópte, şi aveamŭ dreptate.

Unŭ quartŭ de oră aprópe dupe separaţiunea representanţilorŭ şi plecarea nóstră din Strada Popincourt, Jules Favre, Madier de Montjau, de Flotte şi Carnot, pe cari îĭ înşciinţasemŭ în strada des Moulins, veniră la Cournet, însoţiţĭ de Schoelcher, Charamanle, Aubry (du Nord) şi Bastide.

Câţĭ-va representanţĭ eraŭ încă la Cournet. Maĭ mulţĭ, ca Baudin, trebuiaŭ se petrécă nóptea acolo. Colegiĭ noştri fură înşciinţaţĭ de cea ce fusese convenitŭ dupe propunerea mea şi de întâlnirea de la sala Roysin, déră se vede că există óre-carĭ îndoelĭ asupra ceasuluĭ indicatŭ ce Baudin în particolarŭ ne şi aduse aminte într'unŭ modŭ exactŭ, şi că colegiĭ noştri credură că întâlnire datŭ pentru 9 ceasurĭ de diminéţă, era la 8.

Acéstă schimbare de ceasŭ, datorită incertitudineĭ membrilorŭ şi de care nimenĭ nu póte fi acusat, împedică realisarea planuluĭ ce concepusemŭ a uneĭ adunărĭ în şedinţă la mahala şi luptându-se în contra luĭ Ludovic Bonaparte, déră ne dede ca compensaţiune faptulŭ eroicŭ de la baricada Sainte-Margaritte.

(Va urma).

BALSAM DE MESTÉCAN

a luĭ

Dr. Fr. LENGIELS

Mijlocŭ natural de infrumosețare.

Preparat din sucul vegetabilŭ de mestécan, approbat și atestat de Academia! în Paris de Prof. Pyefluch în Londra și de procuratorul universitățeĭ Prof. Raspi s.c.l-

Acest balsam din causa efectuluĭ sĕu eccelent și pentru bunătatea sa occupă primul rang între tóte mijlócele de înfrumusețare ce s'a aprobat ca unu din cele maĭ reale. Efectul sĕu suprinsător este ca uă flóre care pusă în apă rece priimesce tótă splendórea sa, întineresce pelea, făcéndu-o tandră, frumósă, albă şi fină; depărtédă gradualmente pete de sóre, pestrițe, semne de vărsat, vermĭ de pele, roşéță de nas şi dă obrazuluĭ uă față sănătósă

Un borcan împreună cu instrucție 1 fior. 50 cr.

Vêndare en gros la D-niĭ Appel şi Comp. Bucurescĭ în detaliŭ la D-nu Martinovicĭ şi fiĭ; la D. Ovessa şi la tóte spițeriile; în Galațĭ la spițeriile D-lor Marino Curtovich şi Vasile Curtovich. 40 6 10

ANUNCIU IMPORTANT

Am onóre a supune la cunoscința Inalteĭ nobilimĭ, Onor. comersanțĭ, public şi servitorĭ, că am deschis:

51. Strada Styrbeĭ Vodă, 51.

Unŭ Biuroŭ de Informatiunĭ şi Comisionagiŭ

sub firma

I. C. Gaál la „Mercur“

Se primescŭ în acéstă ramură, comande și din provincie, pentru procurarea a totŭ felulŭ de serviciurĭ ambelorŭ sexe, afacerĭ de spedițiunĭ, redactarea a totŭ felulŭ de petițiunĭ, contracte, scrisorĭ particolare, translațiunĭ s. c. l. în limba Română, Francesă, Germană şi Ungară.

Se garantéză discrețiune severă şi preciurĭ moderate.

Intrebărĭ din Provincie pentru afacerĭ ușóre de executatŭ, se respundŭ imediatŭ când scrisorile vor fi francate și conțiind 2 francĭ în mărcĭ postale.

I. C. Gaál

Biurou de Informațiunĭ la „Mercur“

10—9 *Srat da Styrbeĭ Vodă No. 51.*

DE ARENDAT de acuma Moşia **Negreşti** din Comuna Belițĭ, plasa Podgoria districtulŭ Muscel. Doritori se vorŭ adresa Strada Nouă, No. 8, la Caterina Călinescu. 12—4

DE INCHIRIAT chiarŭ de acumŭ casele dupĕ Strada Pensionaluluĭ No. 12. A se adresa totŭ aceeaşĭ Stradă No. 9. 6—2—1

Unŭ tênărŭ care dispune de 4 séŭ 5 ore pe ḑi, doresce a se angaja la vre-o casă séŭ persónă care se aibă trebuință de scriere, posedând o scriere frumósă. A se adresa la administrația acestuĭ ḑiarŭ. 6—2

UN GRAJD de închiriat vis-a-vis de Casarma Marmezon, avênd încăperĭ pentru 100 şi maĭ bine de Caĭ, şi cu o întindere de loc 102 stînjenĭ fața, éră lungimea 70 stînjenĭ, acest loc se închiriadă şi cu stînjenul fiind bun pentru grădinărie şi cu un preț fórte moderat. Doritoriĭ se vorŭ adresa la D-na Lucsița Michăelescu Strada grădina cu Caiĭ No. 19.

De închiriatŭ Chiarŭ de acum o camera bine mobilata, situată pe Strada Oțetaru No. 22. Doritoriĭ se vor adresa la Dómna Lina Grigoriu chiar în acea curte. 5—2—1

CARBUNI de PIATRA

DIN

MINELE din VALEA TISSOVITZA

A D-lor LYALL & C-omp.

ORSOVA

Acestĭ cărbunĭ dupĕ cercările făcute, este constatatŭ ca ceĭ maĭ bunĭ ce până acumŭ s'a introdus în țéră pentru orĭ-ce mașine de abur, fie fixe saŭ locomobile, cumŭ și pentru trebuința caseĭ și sunt neîntrecuțĭ chiar de ceĭ maĭ bunĭ cărbunĭ din Englitera, ne avêndŭ nicĭ celŭ maĭ micŭ mirosŭ séŭ năbușală, și dândŭ o economie de 5% în comparație cu costulŭ lemnelor.

Cărbuni se potŭ preda la tóte schelele Dunăreĭ în cantitățĭ de 100 tone în susŭ, precum și la tóte gările Drumuluĭ de fierŭ, în unulŭ séŭ maĭ multe vagóne, a 10 tone fie-care.

Iar în Bucurescĭ și Crajova în cantitățĭ maĭ micĭ.

Pentru deslușirĭ și prețurĭ a se adresa:

în Bucurescĭ la JOSEPH LEE,

23. Strada Germană, 23.

în Crajova la LYALL & Comp. (Depôt)

Strada Cogălniceanu.

și la Biuroulŭ principalŭ alŭ Proprietaruluĭ

LYALL & C-omp.

ORSOVA

30—16

DISTINSUL MAGASIN

No. 2. Strada Selarĭ No. 2 — No. 2. Strada Selarĭ No. 2

LA CAVALERU DE MODE

Aŭ priimitŭ unŭ imensŭ asertiment de

HAINE BARBATESTI

pentru sesonulŭ de Primă-vară și Vară din Stofele cele maĭ moderne; Confecțiune dupĕ noulŭ Journal. Previnem pe numerósa nóstră Clientelă & Onor. Publicŭ a profita de acéstă ocasiune.

Prețurĭ fórte moderate. *Fréres M. Iscovitch*

32—2—14

APELE MINERALE NATURALE

Primulŭ transportŭ va sosi la 15 plus 30 Aprilie próspete de la tóte sursele, și va continua sosirea lorŭ din 15 în 15 ḑile până la 15 Octombre.

Garantândŭ séŭ la cerere dovedindŭ că ele suntŭ în totŭ timpulŭ próspete și naturale previn publiculŭ că aci se importă și ape minerale fabricate prin procedeu chimic din vecinătatea Românieĭ. — P [illegible] efectua în tóte direcțiunile Românieĭ.

J. OVESSA

Semênța de érbă englesă și Lucernă a sositŭ,

20—2.p.sl.j.—16

PRIMUL BIUROU DE INFORMAȚIUNE IN ROMANIA

Sub-semnatulŭ amŭ onóre a face cunoscut printr'acésta că urmez a procura guvernante de lymba englesă, francesă, germană şi Piano. Bonne, Menagere, Casierițe, Profesóre şi Profesorĭ de diverse limbĭ, Contabilĭ, Ingrijitorĭ de moşiĭ şi Logofețĭ, Morarĭ, Maşinistri şi Grădinarĭ precumŭ asemenea şi alte informațiunĭ.

Rossen Balsam séŭ Poitrinage de Rose se află de vêndare la sub-semnatulŭ.

Fr. Binder

(Biurou de informațiune Strada Stavropoleos, Piața Constantin Vodă No. 9, vis-a-vis de Circŭ.

3—2—2

FRUMUSETIA

FRAGEḐIMEA TINEREȚEI A PELEI

Ca mijlocŭ neintrecut peutru înfrumusețarea peleĭ, s'aŭ recunoscut de tóte damele cea cercetată de toritățĭ, escelenta, nevĕtămătórea si adevĕrata

RAVISSANTE

de Dr. Lejosse, Paris.

Acest mijlocŭ de purificațiunea peleĭ, recunoscutŭ în tótă lumea s'a arĕtatŭ ca celŭ maĭ bunŭ şi celŭ maĭ activŭ din tóte mijlócele de înfrumusețare spre a depĕrta sigurŭ pete de sóre, coloritulŭ sóreluĭ, roşéță, pete galbene, precum şi tóte necurățeniile peleĭ. RAVISANTE dă peleĭ o frăgeḑime a tinereţeĭ fórte frumósă rosă-deschisă şi ca de catife, face pelea şi mânile albe lucitorŭ şĭ delieatŭ, este recoritóre şi păstréḑă pe-ea fragedă până în vêrsta cea maĭ înaintată.

Nefalsificat se găsesce în Bucurescĭ numaĭ la d-nu Brus, farmacia la Speranța.

Prețul: 1 flacon mare, 8 fr., 1 flacon mic 5 fr.

Deposit general la H. SCHWARZ, Budapest Mar-Valeriegasse No. 9. 100—2p.s.—53

Anunciŭ Important

Ḑiua de 10 Maiŭ, fiindŭ ḑiua solemnă a proclamări Independințeĭ Românieĭ de către Inaltele corpurĭ legiuitóre, la Anulŭ 1877 Maiŭ 10, amŭ făcutŭ a se litografia unŭ frumosŭ tabloŭ, peste care se arată România în forma celeĭ maĭ frumóse țerance Române, purtândŭ pe capŭ şi pe gâtulŭ eĭ gătelĭ de frumóse monede de aurŭ, în mână ținndŭ ramura maslinuluĭ (simbolulŭ păci) iar sub picióréle eĭ rupândŭ jugulŭ vasalitățeĭ. Totŭ tabloulŭ se află înconjuratŭ cu mărcile districtelorŭ Românieĭ; iar românca pórtă pe umeri eĭ purpura independențeĭ ce este încheiată într'unŭ agrafŭ ce represintă Stéoa Românieĭ, şi peste totŭ cadru se întinde acvila strebună cu coróna regală, şi cu crucea în gură. Prețulŭ este numaĭ de duoĭ leĭ nuoĭ, iar

Spre gloriósa memorie s'aŭ scosŭ de sub litografie şi tabloulŭ cu transportarea prisonierilor otomanĭ, de la Plevna în Capitală, pe câmpiele Teleormanuluĭ în timpulŭ viforuluĭ din luna Decembrie, Anulŭ 1877, prețulŭ este duoĭ leĭ nuoĭ.

D-niĭ doritorĭ le vorŭ cere de la mine, Calea Văcărescĭ, No. 151, ceĭ din districte vorŭ trămite baniĭ în mărcĭ postale séŭ timbre, şi le vorŭ primi fără altă cheltuială.

L.-Colonel D. Papazoglu

FARMACIA LA „VULTURUL DE AUR“

S'a mutatŭ la St. Gheorghe

Calea Mogoșói Otelŭ „Petersburg“

în fața ministeruluĭ financelor

Acéstă farmacie, deja bine cunoscută onor. public alŭ capitaleĭ, speră că în noulŭ eĭ localŭ se va bucura totŭ de aceașĭ încredere bine voitóre ca și maĭ 'nainte.

10—7 *Josif Thois*

ANUNCIU IMPORTANT

Locurĭ de vênḑare

în grădina Iacovencu, cu cincĭ (5) leĭ nuoĭ stânjenulŭ pătratŭ. A se adresa Strada Romană No. 71. 3—3—3

SUBSTANȚA D'ALFIERI

depărtéḑă în o manieră grabnică, plăcută şi sigură fără unŭ efectŭ vătămătorŭ asupra corpuluĭ şi fără observare particulară a obicĭnuiteĭ sisteme de viéță urmărilé ecceselorŭ genitale de orĭ-ce gradŭ, ca *polutiune, impotență, sterilitate, bólă albă* (urmare de onanie) ş. c. l. — *Syphilis negligeată* saŭ reŭ curarisită cronică în *stadiul seŭ secundară* şi *terțiară* (curgerĭ cronice, abcese syphilitice, necĭ, bube, vermĭ de pele, séŭ cele-l-alte subsiturĭ) se vindecă sub cea *maĭ mare garanție* cu celŭ maĭ sicurŭ succesŭ. — Impreună cu comandările se rógă de a da esplicarea de causa, durata suferințeĭ şi simptómele momenantŭ.

Espediarea se face cu trimitere de 15 Francĭ discret prin

E. GIEBEL, specialist

Dresden, Amalienstr. No. 11, 2 etagiŭ

NB. In casurĭ cronice şi înrădăcinate prețulŭ variéḑă de 50—60 Francĭ. Observêndŭ eésta pentru evitarea intrerupereĭ cureĭ. 2p.s.—23

FABRICA ZACHARINA ROMANA

DE LA

KITILA

Pentru satisfacerea cererilor și înlesnirna publiculuĭ, fabrica 'șĭ-a făcut un depositŭ de producțiunile sale, la D-nu Theodor Eftimiu, Str. Sóreluĭ No. 1, (Covacĭ).

15—2—14

Bucurescĭ. — No. 24. Noua Typographie Națională, C. N. Rădulescu, Strada Academieĭ No. 24. — Bucurescĭ.

Joui, 11 Maiŭ, 1878. In Bucurescĭ şi dictricte 10 banĭ numĕrulŭ Anulŭ VIII No. 1821.

TELEGRAPHULU

Preţiul abonamentului: pe an 24 l. pe 6 lunĭ 12 l. pe 3 lunĭ 7 leĭ; in districte pe an 30 l. pe 6 lunĭ 15 l. pe 3 lunĭ 8 l.
Orĭ ce abonamentŭ neînsoţitŭ de valóre se refusă.
Abonamentele se face numaĭ de la 1 şi 15 fie-căreĭ lunĭ.

Redactorŭ-şefŭ, Ion C. Fundescu.

Pentru abonamente, reclame şi anunciurĭ, a se adresa la Administraţie: NOUA TYPOGRAPHIĂ NAŢIONALE, Strada Academieĭ No. 24.
Pentru Francia: la Société Havas, Laffite & C-nie 8 Place de la Bourse Paris.
Pentru Austria şi Germania, la D-nu Philipp Löb Wien, Eschenbachgasse 11.
Pentru Londra la D-nu Eugene Micoud 81 Fleet Street, E. C. — Pentru Hungaria la D-nu Moritz Weitz Buda-pest Servitenplatz No. 5.

Preciul Anunciurilor: linia mică pe pagina IV, 15 banĭ, reclame pe pagina III 1 leŭ, pe a II 2 leĭ, şi pe a I 3 leĭ.
Pentru rubrica insert. şi reclame, redacţia nu este responsabilă.
Epistolele nefrancate se refusă şi articoliĭ nepublicaţĭ se ardŭ.

Girantŭ responsabilŭ. Dimitrie Christea

Mercurĭ, $^{10}/_{22}$ Maiŭ. — (1821). Armata turcă ocupă principatele contra Eteriştilorŭ.

1877. Aḑĭ mare Serbare naţională în aclamaţia generală a declarăriĭ Independinţeĭ Românieĭ de sine stătătóre.

SCIRI TELEGRAPHICE

(Serviciulŭ ḑiarelorŭ streine)

Berlin, 19 Maiŭ. — Diplomaţia lucréḑă în Petersburg pentru a face pe Ţarŭ sĕ dea instrucţiunĭ generaluluĭ Totleben ca sĕ lase situatiunea militară din facia Constantinopoleluĭ în *statŭ quo*, până cândŭ negociaţiunile dintre Rusia şi Englitera vorŭ da unŭ resultatŭ, în orĭ care sensŭ arŭ fi elŭ.

Odesa, 19 Maiŭ. — Din casaciĭ de Don licenţiaţi încă de mulţĭ anĭ, se forméḑă acumŭ druzine de voluntarĭ. In Rusia de Sud se fac liste de toţĭ juniĭ aceia carĭ suntŭ scutiţĭ de serviciulŭ militarŭ, dérŭ carĭ suntŭ în stare sĕ'lŭ facă.

Bucureştĭ, 19 Maiŭ. — Oraşele de la Dunăre, Galatz şi Brăila, se întărescŭ de ruşĭ. La Kişineŭ se înfiinţéḑă unŭ lagărŭ pentru divisiunĭ de reservĕ. Mase marĭ de artilerie se trimitŭ la Galatz.

Londra, 19 Maiŭ. — Vasele de transportŭ *„Goa“* şi *„Duke of Athole“*, după o scurtă şedere în Suez, aŭ sositŭ în Port Said. Trupele indiene, afară de puţine casurĭ de bólă, aŭ efectuatŭ trajeulŭ de 15 ḑile pe mare în cea maĭ perfectă sănătate, suntŭ bine şi pline de entusiasmŭ.

Pera, 19 Maiŭ. — Pe aicĭ, din causa pregătirilorŭ ruseştĭ, domneşte o fórte mare panică printre populaţiune, şi maĭ alesŭ prin mahalale Yedi-Kule şi Ejub. Locuitoriĭ, cea maĭ mare parte mahomedanĭ, fugŭ parte în curtea vechiuluĭ Seraiŭ, parte în Fanar şi parte pe At Meidan.

Avant-posturile turceştĭ spunŭ următórele: „Trupele se mişcă în colóne strânse spre Makrikioi. La o distanţă de aprópe 1000 yarde de gara drumuluĭ de ferŭ de la San Stefano ele aŭ adusŭ tunurĭ de asediŭ pe care le-aŭ aşeḑatŭ în baterie împreună cu alte tunurĭ krup luate de pe la turcĭ pe timpulŭ resbeluluĭ, érŭ lucrările lorŭ flanchéḑă fortificaţiunile cele înaintate ale turcilorŭ.

Armata este consemnată prin casărmĭ şi Muktar-paşa supraveghiază în persónă pregăsirile ce se facŭ, spre a preîntâmpina vre unŭ atacŭ fără veste alŭ ruşilorŭ.

(Neues Wiener Tagblatt.)

Constantinopole, 19 Maiŭ.— Ruşiĭ aŭ aşeḑatŭ patru-ḑecĭ tunurĭ de calibru mare în împrejurările de la San Stefano, la o depărtare de douĕ kilometri de liniile turceştĭ. Numaĭ cuartierulŭ generalŭ rusescŭ a rĕmasŭ în San Stefano, érŭ trupele suntŭ tăbărîte tóte prin împrejururĭ. Ruşiĭ maĭ facŭ érăşĭ o mică mişcare în direcţiunea înălţimilorŭ care se află la spatele localităţĭ Buyukdére. Turciĭ iaŭ tóte mĕsurile spre a se asicura contra unuĭ atacŭ fără veste. In cestiunea evacuăreĭ Şumleĭ, Varneĭ şi Batumuluĭ, turciĭ nu arétă nicĭ o disposiţiune de a ceda.

Fiume, 19 Maiŭ.—Treĭ ofiţerĭ superiorĭ turcĭ aŭ sositŭ aci spre a cumpĕra torpile, care se presupune că suntŭ pentru Englitera.

Paris, 19 Maiŭ.—O telegramă din Viena, către ḑiarulŭ *le Temps*, spune că că a sositŭ acolo o comunicaţiune diplomatică din partea Rusieĭ, care dă speranţe favorabile pentru misiunea luĭ Şuvaloff şi pentru Congresŭ. Mĕsurile militare ale luĭ Totleben nu suntŭ neliniştitóre, findŭ-că Englitera, cu câtŭ se apropie maĭ multŭ înţelegerea anglo-rusă, cu atâtŭ maĭ multŭ se arétă dispusă se lase a se efectua acţiunĭ militare, care corespundŭ cu amorulŭ propriŭ rusescŭ.

(Die Presse).

Paris, 19 Maiŭ. — Se anunţă din Londra: Comtele Şuvaloff se va întórce Mercurĭ la Londra. Nouele mĕsurĭ militare ale Rusieĭ neliniştescŭ cabinetulŭ englesŭ, care sĕ temé de vre-o şiretenie a Rusieĭ, de aceia cabinetulŭ a datŭ ordine d'a se grăbi cu transportarea trupelorŭ indiene.

Londra, 19 Maiŭ.—*Daily News* primeşte următórea telegramă din Petersburg, de la corespondentulŭ sĕŭ de acolo: „De şi domneşte celŭ maĭ adêncŭ secretŭ în privinţa misiuniĭ luĭ Şuvaloff, totuşĭ mĕ credŭ în stare a declara că misiunea sa va conduce la o soluţiune pacofică. Partitulŭ resbeluluĭ de aicĭ a dispărutŭ“.

Se telegrafiaḑă din Constantinopole, către aceiaşĭ fóie: Totleben a adresatŭ Porţiĭ o Notă (au ultimatumŭ) prin care cere evacuarea de urgenţă a Şiumleĭ, Varneĭ, şi Batumuluĭ, apoĭ evacuarea lagăruluĭ turcesc de la Maslak şi voia d'a ocupa Buyukdére. Se maĭ ḑice încă că Totleben ar fi cerutŭ şi voiă d'a ocupa ambéle malurĭ ale Bosphoruluĭ şi retragerea floteĭ englese. Ultimele puncte suntŭ prea absurde pentru a putea fi creḑute.

Tóte ḑiarele publică scirĭ favorabile pentru pace.

Brody, 19 Maiŭ, — Nu departe de Prokuraw, la Meszebi z. se concentréḑă trupe multe ruseştĭ, carĭ vorŭ fi aşedate în lagĭrŭ şi vorŭ aştepta pe Tzarŭ. In Rusia se vede în acéstă mişcare o demonstraţiune contra Austrieĭ.

Berlin, 19 Maiŭ. — Cestiunea deschideriĭ Dardanelelor, pentru tóte Statele, a fostŭ repusă din nuoŭ pe tapet de Rusia şi ceĭ din Petersburg comptézĭ pe unŭ aranjamêntŭ cu Englitera în acéstă privinţă.

Londra, 19 Maiŭ. — O a doua ediţiune a ḑiaruluĭ *Daily News* anunţă, din Constantinopole: Alaltă-erĭ séră a avutŭ locŭ o mişcare considerabilă a trupelorŭ ruseştĭ. Tótă armata a înaintatŭ de la San-Ştefano şi a luatŭ o posiţiune concentrică. Cuartierulŭ generalŭ rusescŭ se încércă sĕ arate că acéstă mĕsură este luată din punctulŭ de vedere sanitarŭ.

(Neue freie Presse.)

Constantinopole, 19 Maiŭ.— Cabnietulŭ englesŭ a declaratŭ că este gata sĕ mijlocéscă între insurgenţiĭ din Creta şi Pórtă, şi de aceea consululŭ englesŭ din Candia a fostŭ însărcinatŭ cu acéstă misiune.

Pera, 19 Maiŭ. — Ḑilele acestea se aşteaptă predarea silnită a Artvinuluĭ către ruşĭ, fiindŭ că garnisona împresurată este lipsită de mijlóce de nutrimêntŭ. Apropierea ruşilor de întăririle cele înaintate de la Batum şi Artvin, a silitŭ pe Pórtă se dea ordinŭ la Erzenghianŭ ca o parte din trupele de acolo se înainteze spre linia ruséscă de demarcaţie.

(Fremden-Blatt).

A se vedea ultime scirĭ pe pagina III

BUCURESCI, 10 MAIU

Astă-ḑĭ este înduoită sĕrbătóre pe care o celebréză româniĭ: venirea principeluĭ Carol în ţéră şi proclamarea indipendinţeĭ.

De la venirea Domnuluĭ la Severinŭ şi punerea piciorului pe pămêntulŭ românŭ suntŭ 12 anĭ, şi de la proclamarea statuluĭ românŭ *de sine stătătorŭ* este unŭ anŭ.

Aceste date carĭ aŭ o singură ḑi, 10 Maiŭ, aŭ istoria lorŭ. Ḑiua veniriĭ principeluĭ Carol s'a celebratu maĭ în toţĭ aniĭ şi amŭ vorbitŭ adesea de dênsa. Ḑiua proclamăriĭ indipendinţeĭ are prima sĕrbare séŭ prima aniversare şi credemŭ de trebuinţă a reaminti faptele petrecute acumŭ unŭ anŭ în cursulŭ eĭ. Ele aŭ însemnătatea lorŭ şi suntŭ o lecţiune pentru viitorŭ.

Acumŭ unŭ anŭ ţéra deschisese calea de trecere unorŭ armate amice carĭ ḑiceaŭ că vinŭ sĕ libereḑe pe creşciniĭ de sub jugulŭ musulmanŭ. Turciĭ, pentru acestŭ faptŭ impusŭ de necesitate, ne concongediă agentulŭ nostru de la Constantinopole, declară destituirea Domnuluĭ ca a unuĭ paşă, ne bombardă oraşiele nostre, năvăliră pe teritorulŭ nostru spre a fura şi arde.

În facia acestorŭ fapte, Camera şi Senatulŭ interpelară pe guvernŭ aséra unŭ anŭ asupra posiţiuniĭ nóstre faciă cu Turcia şi, în urma tablourilorŭ făcute despre situaţiune, Camera a votatŭ următórea moţiune identică cu acea a Senatuluĭ:

„Camera, mulţumită de esplicările guvernuluĭ asupra urmărilorŭ ce a datŭ votuluĭ sĕŭ de la 29 Apriliŭ anulŭ corentŭ, ia actŭ că resbelulŭ între România şi Turcia esistă, că ruperea legăturilor nóstre cu Pórta şi *Indipendinţa absolută a Românieĭ* aŭ priimitŭ consacrarea lorŭ oficială, şi, comtândŭ pe dreptatea puterilorŭ garante, trece la ordinea ḑileĭ.“

Din acelŭ momentŭ dérŭ România devenea indipendinte şi era intrată în resbelŭ cu Turcia.

A doua ḑi, adică aḑĭ unŭ anŭ, tótă ţéra era în serbătóre; din tóte districtele veneaŭ adrese de felicitare către Domnŭ, guvernŭ şi corpurĭ legiuitóre; în tóte oraşiele eraŭ manifestărĭ imposante şi iluminaţiunĭ. Se presimţea că amŭ intratŭ într'o nouă eră, că vechiulŭ spiritŭ resbelnicŭ alŭ strămoşilorŭ noştriĭ renăscea în noĭ, că ne simţiamŭ forţele şi că ne înţelegeamŭ misiunea.

Preşedinţiĭ Senatuluĭ şi Adunăriĭ mergândŭ se felicite pe Domnŭ pentru a 11 aniversare a veniriĭ séle în ţéră, ilŭ felicitară ca pe un Domn al uneĭ ţĕrĭ neatârnate. Preşedintele Senatuluĭ, inspiratŭ de simţimêntulŭ întregeĭ ţĕrĭ, ḑicea alesuluĭ de la 1866 că timpulŭ a sositŭ se *cuteze* fiindŭ-că are forţa şi dreptulŭ cu ţéra, se ducă naţiunea la groriă şi sĕ se întórcă încărcatŭ de gloriă. Cu preşedintele Senatuluĭ, toţĭ vorbiaŭ astŭ-felŭ, pentru că geniulŭ românismuluĭ îĭ inspira şi îĭ făcea se aibă încredere în destinele acesteĭ ţĕrĭ.

Domnulŭ respundea prin cuvinte patriotice şi asicurătóre la tóte aceste îndemnurĭ, şi armateĭ îĭ ḑicea că, în momentele grave prin care trece ţéra nóstră, România are ochiĭ aţintiţĭ asupra eĭ, că în ora lupteĭ are înnainte faptele bătrânilorŭ ostenĭ românĭ, că drapelulŭ subt care luptă este chiarŭ imagina patrieĭ pe care trebue sĕ'lŭ urmeḑe şi „cândŭ o déta lauriĭ păciĭ vor reînverḑi pe câmpiile Românieĭ, patria cu recunoscinţă va înscrie numele bravilor eĭ apărătorĭ pe *frontispiciul edificiuluĭ independinţeĭ române.* Domnulŭ adăoga: „Eŭ vĕ urmeḑŭ, voiŭ fi în curêndŭ în miḑloculŭ vostru.“

Aŭ fostŭ destulŭ câte-va lunĭ ca armata română se respunḑă cu demnitate la aşteptarea ţereĭ, ca lumea întrégă se o admire, ca numele a miĭ de bravĭ apărătorĭ se aibă dreptŭ a fi înscrise pe *frontispiciulŭ edificiuluĭ independinţeĭ române.*

Trebue decĭ sĕ salutămŭ ḑiua de aḑĭ, care ne aduce aminte data îndepliniriĭ uneĭ aspiraţiunĭ de secole şi renascerea încrederiĭ în inimile române despre ce suntemŭ şi ce putemŭ fi.

Nu este vorbă, amŭ încercat din acea ḑi şi multe neajunsurĭ, avemŭ póte se maĭ încercămŭ şi altele, însĕ ḑiua de 10 Maiŭ 1877 maĭ cu sémă ne va da forţa şi maĭ multă a le învinge. România s'a proclamatŭ astă-ḑĭ unŭ anŭ *de sine stătătóre*, este şi va fi, întrégă şi neatinsă.

Astă-ḑĭ unŭ anŭ româniĭ aŭ declaratŭ Europeĭ că contéză pe dreptatea puterilorŭ garante şi ele vorŭ fi drepte, neaŭ arĕtatŭ prin purtarea lorŭ că vorŭ fi.

Astă-séră sosesce la Londra comtele Şuvaloff care se ḑice că duce pacea. Coinciudinţa este de bunŭ augurŭ, pentru că ḑiua de ḑece Maiŭ, care ne-a adusŭ independinţa, ne va aduce de sicurŭ şi sancţiunea eĭ, ne va aduce în fine liniscea esternă şi internă şi ne va face se eşimŭ din posiţiunea actuală *cu teritoriulŭ întregŭ*

O telegramă din Constantinopole ne anunţă că în acelŭ oraşŭ aŭ fostŭ turburărĭ. De şi nu ne dă amănunte asupra acestuĭ faptŭ, totuşĭ dupe câtŭ se vede lucrurile sunt seriόse în capitala imperiuluĭ otomanŭ. Scenele din aniĭ trecuţĭ cu resturnarea sultanilorŭ pare că voescŭ a se repeta.

Nu maĭ este îndoială că influinţele streine cautǎ se jóce aceste tragediĭ. Carĭ suntŭ acele influinţe, tótă lumea le ghicaşte.

Scirile sosite erĭ din Petersburg şi Londra suntŭ în contra-ḑicere cu cele din Constantinopole. Cele d'ântâiŭ suntŭ pacefice, arată ca probabilă o reuşită a misiuniĭ luĭ Şuvaloff şi lăsă a apărea Congresulŭ ca o eventualitate, asupra căreia s'arŭ putea compta cu o óre-care sicuranţă. De la Constantinopole, din contra, se anunţă că generalulŭ Totleben stărueşte acumŭ maĭ multŭ ca totŭ d'a-una pentru evacuarea celorŭ douĕ fortăreţe Şumla şi Varna şi că elŭ, spre a da o şi maĭ mare greutate represintărilor ce face Porţiĭ, nu se mulţumesce numaĭ de a întări érăşĭ posiţiunile de la San-Ştefano, ci îşĭ înaintéḑă şi maĭ multŭ trupele spre Constantinopole. In acéstă privinţă se scrie următórele din Constantinopole către *Corepondinţa politică*:

„S'a împrăştiat sgomotulŭ că cuartietulŭ generalŭ rusescŭ a pusŭ unŭ termenŭ fórte scurt pentru evacuarea definitivă a cetăţilorŭ şi că ameninţă la casŭ contrariŭ că va lua mĕsurĭ seriόse. Trupele ruseştĭ, carĭ ocupă posiţiunĭ în apropiere de Şumla şi Varna, vorŭ priimi ajutóre. Prin Constantinopole maĭ circulă şi versiunea că ruşiĭ facŭ pregătirĭ pentru o apropiere concentrică de capitală, o mĕsură a căreĭ esecutare, — avêndŭ în vedere întăririle din sĕptĕmâna trecută din ce în ce maĭ multŭ ale liniilorŭ turcescĭ — se va isbi de o resistenţă seriósă. Ceĭ de la Pórtă, dupĕ cumŭ ni se spune nu suntŭ nicĭ de cumŭ dispuşĭ a se lăsa sĕ fiă speriaţĭ de ameninţările ruseştĭ. Erĭ, în urma continueĭ înaintărĭ a ruşilorŭ, s'a adunatŭ consiliulŭ de miniştri sub preşedinţa Sultanuluĭ şi în presinţa a maĭ multorŭ generalĭ într'o lungă Conferinţă, în care s'a discutatŭ cestiunea evacuăriĭ cetăţilorŭ, fără a se putea ajunge la o decisiune.“

Décă acéstă procedare a comandantuluĭ supremŭ rusescŭ va întâmpină în Englitera aceiaşĭ desaprobare demonstrativă, precumŭ aŭ întâmpinatŭ demersurile de acelaşĭ felŭ făcute de marele-duce Nicolae, apoĭ arŭ trebui sĕ primimŭ cu cea maĭ mare reservă comunicările despre succesele misiuniĭ comiteluĭ Şuvaloff. De vreme ce însĕ ceĭ din Londra staŭ actualmente în reservă faţă cu procedările generaluluĭ Totleben, resultă că aceste procedărĭ nu trebuescŭ considerate ca fiindŭ în legătură cu situaţiunea politică generală ci numaĭ ca o afacere deosebită pe care trebue s'o resolve Rusia cu Pórta. Ambele fortereţe bulgare, despre a cărorŭ evacuare este vorba, se află spre Nord de Balcanĭ şi pe unŭ teritorŭ pe care Englitera nu s'a ganditŭ vre-o détă să 'lŭ scóţă din sfera NoueĭBulgariĭ. De aceia se pare că lasă pe ruşĭ a cere cu stăruinţă de la Pórtă sĕ îndeplinéscă celŭ puţinŭ acele din stipulaţiunile tractatuluĭ de la San-Stefano, carĭ nu suntŭ contestate de nicĭ o putere europeană.

— —

O telegramă ne-a semnalatŭ ḑilele trecute unŭ articolŭ din *Times* asupra cererilorŭ englese. Astăḑĭ găsimŭ prin ḑiarele străine acel articolŭ, şi ne grăbimŭ a da partea cea maĭ importantă din elŭ. Eată ce ḑice marele organŭ alŭ cetăţiĭ:

„Tzarulŭ şi cabinetulŭ sĕŭ verŭ înţelege, că objecţiunea nóstră cea maĭ seriósă contra tractatuluĭ de la San-Stefano, este aceea că elŭ acordă Rusieĭ o preponderanţă absolută asupra tutulorŭ puteriorŭ relativŭ la imperiulŭ otoman. Nu numaĭ că formarea Noueĭ Bulgariĭ este nedréptă faţă cu cele-l-alte rase care locuescŭ în peninsula Balcanică, dérŭ încă, în legătură cu sporirea teritoriuluĭ rusescŭ şi a putereĭ ruseştĭ în Asia şi cu alte stipulaţiunĭ din tractatŭ, reduce pe Turcia de faptŭ în posiţiunea unuĭ stat vasalŭ. Contra acesteĭ influinţe combinate facemŭ noĭ objecţiunĭ, şi guvernulŭ nostru nu póte să se mulţuméscă fără a dobândi concesiunĭ care vorŭ neutralisa cu totulŭ unŭ asemenea resultatŭ. Dér déca se va efectua acésta, apoĭ noĭ n'avemŭ nicĭ o dorinţă d'a ne amesteca în alte planurĭ, pe care Rnsia voeşte să le véḑă realisate pentru prosperarea populaţiunilorŭ chreştine şi pentru provinciile de care ea se interesédă maĭ cu deosebire şi pentru care ea, dupĕ cumŭ afirmă, a declaratŭ resbelulŭ. Bulgaria, astŭ-felŭ precum este proiectată de tractatulŭ de la San-Stefano, trebue în orĭ ce casŭ sĕ fie redusă într'unŭ chipŭ simţitorŭ, şi de soncesiunile făcute în acéstă direcţiune va depânde şi faptulŭ décă noua linie de fruntariĭ în Armenia pretinde o modificare. Acestea sunt trăsurile definitive ale acelorŭ aşteptărĭ ale guvernuluĭ britanicŭ, pe care Tzarulŭ trebue să le cunóscă acumŭ. Este probabilŭ că în cursulŭ acesteĭ sĕptămânĭ se va decide déca elŭ ne satisface dorinţele nóstre în acéstă privinţă séŭ déca voeşte să le pue în voia unuĭ resbelŭ iminentŭ.„

— —

O depeşe adresată din Constantinopole către *Daily News* anunţă că comisiunea ruso-turcă, care a fostŭ trimisă ḑilele acestea la Philipopole spre a pacifica pe insurgenţiĭ din muntele Rhodope, a avutŭ o întrevorbire cu câţĭ-va din capĭ. Cu tóte acestea insurgenţiĭ refusă de a depune armele, pe câtŭ timpŭ ruşiĭ se vor afla în Turcia. Comisiunea nu s'a întors încă la Constantinopole, fiindŭ-că nu consideră rĕspunsulŭ insurgenţilorŭ ca definitivŭ.

— —

Citimŭ în *Neue freie Presse* de la 18 Maiŭ:

„Ruşiĭ trimitŭ necontenitŭ trupe nuoĭ în România şi Bulgaria; acestea facŭ parte din a 5-ea, a 6-ea şi a 7-ea divisiune de reservă. Nouĕ ni se anunţă specialŭ din Tulcea, că a sositŭ acolo la 9 curentŭ unŭ vaporŭ din Odesa cu 80 tunurĭ Krupp de câmpŭ şi cu 4 de posiţiune, cu 3800 proiectile de tunurĭ, cu 350 butóe cu iarbă de puşcă şi cu 500 lăḑĭ de muniţiunĭ pentru puşcĭ. A 36-ea divisiune de infanterie, care se aflá în împrejururile Tulceĭ, a fostŭ înarmată cu puscĭ Berdan, sistemŭ nuoŭ şi va întări bine Tulcea, care se află la împreunarea braţelorŭ Sulina şi St. Gheorghe, precumŭ şi Kilia, Reni şi alte localităţĭ care se află la gurile Dunăriĭ.„

— —

Insurecţiunea din muntele Rhodope este şi rĕmâne inaccesibilă pentru ruşĭ, şi prin urmare devine unŭ pericolŭ seriosŭ pentru posiţiunile ruseştĭ cele maĭ înaintate despre Sud. Chiarŭ şi ḑiarele berlinese filo-ruse suntŭ nevoite sĕ mărturiséscă acumŭ, că acéstă rĕscólă care a fostŭ luată la începutŭ camŭ cu uşurinţă, a luatŭ acumŭ o întindere care face sĕ se nască temerĭ seriose. Causa pentru care ruşiĭ nu suntŭ în stare sĕ repórte vre unŭ succesŭ asupra insurgenţilorŭ, se atribue tĕrîmuluĭ celuĭ dificilŭ, locuit în cea maĭ mare parte de mahomedanĭ şi care este fórte favorabilŭ pentru nisce asemenea lupte de hărţuelĭ. Ne aducemŭ aminte că Pórta s'a aflatŭ şi ea în aceiaşĭ posiţiune faţă cu insurecţiunea din Herzegovina, cu tóte acestea nu s'a găsit nimenĭ atuncĭ care sĕ arate imposibilitatea înăbuşiriĭ acesteĭ insurecţiunĭ, ajutată încă de banĭ străinĭ şi de o mulţime de aventurierĭ. Din contra, tocmaĭ ceĭ din Berlin aŭ fostŭ îndată gata sĕ împărtăşéscă şi sĕ propage părerea rusécă, cumŭ că Pórta este în ne-putinţă de a ţine ordinea în ţĕrile séle. Ne-putinţa Rusieĭ, de a deveni stăpână pe insurecţiunea din muntele Rhodope, este şi maĭ semnificativă, de vreme ce se află o armată rusécă întrégă care domină tărîmulŭ ocupatŭ de insurecţiune. Multe depeşĭ spunŭ că numĕrulŭ insurgenţilorŭ se urcă la 80,000; cifra se pare camŭ esagerată, însĕ, chiarŭ déca vom admite că suntŭ numaĭ 30,000, totŭ suntŭ de ajunsŭ ca sĕ împedice orĭ-ce mişcare seriósă a ruşilorŭ, la casŭ de vre un resbelŭ cu Englitera.

— —

In privinţa întăririlorŭ din Transilvania, comitatulŭ Albénŭ de josŭ a adresatŭ o reclamatiune ministruluĭ-preşedinte Tisza. In acéstă reclamaţiune, se arată necesitatea stabiliriĭ de întărirĭ la fruntaria româno-transilvană, lucrărĭ care, dupĕ cumŭ resultă din enunciarea ministruluĭ-preşedinte Tisza, aŭ şi început deja. Eată părţile cele maĭ principale ale acestuĭ actŭ:

„Ocuparea Românieĭ de o putere armată considerabilă este o împrejurare vrednică de observatŭ şi asupra căreia noĭ privimŭ cu o şi maĭ mare îngrijire, fiind-că puterea inamică întrece cu multŭ numĕrulŭ trebuinciosŭ de trupe care arŭ fi necesariĭ pentru a ţine în respectŭ armata şi populaţiunea română. Dupĕ părerea nóstră, posiţiunea cea ameninţătóre a acesteĭ armate este de unŭ mare interesŭ pentru monarchia austro-ungară, şi maĭ cu sémă pentru Transilvania, de vreme ce acésta din urmă póte sĕ fie fórte uşorŭ şi pe neaşteptate espusă la nisce pericole fórte seriose din partea armateĭ ruseştĭ dominată de simţimânte ostile nuoĕ. Noĭ nu tremurămŭ înaintea acestorŭ pericole, dérŭ voimŭ sĕ ne aflămŭ înarmaţĭ faciă în facia cu ele şi sĕ nu dispăremŭ de pe tĕrîmulŭ strămoşescu ca o turmă fără apărare. Ni se pare că nu arŭ fi nicĭ de cumŭ în desacordŭ cu neutralitatea nóstră, déca amŭ sprijini asigurările diplomatice prin nisce întăririĭ strategice şi printr'o concentrare de trupe maĭ seriósa. Chiarŭ déca amŭ voi se ţinemŭ sémă de simţimêntele cele pacefice ale Rusieĭ faciă cu noĭ, totuşĭ trebue sĕ se ia în consideraţiune că trecerea românilorŭ pe teritorulŭ nostru, fugindŭ de desarmare, arŭ ascunde în sine pericole seriose pentru noĭ“.

Explosia din Paris.

Ḑiarele streine ne aducŭ detaliĭ asupra teribileĭ explosiunĭ întêmplată la Paris în ḑilele trecute, în strada Beranger No. 22. Catastrofa a provenitŭ, cum am ḑisŭ erĭ, din aprinderea materielor explosibile, întrebuinţate de d. Blanchon în fabricarea de jucăriĭ. In numĕrulŭ acestor jucăriĭ eraŭ coprinse o mare parte de pistóle şi tunurĭ care detună prin praful pusŭ pe o hârtie, adică cu micĭ bucăţĭ de fulminantŭ depuse pe o bucată de hârtie roşie. D. Blanchon îşĭ făcuse o specialitate a producţiunilor séle sub numele de tunulŭ fulminantŭ.

Sguduitura a produsŭ efectulŭ unuĭ cutremurŭ; peste totŭ în vecinătate geamurile aŭ sburatŭ în bucăţĭ, o grindină de sticlăriĭ căḑuse în stradele vecine şi maĭ multe case se surpase. La începutŭ fu o spaimă nedescriptibilă: trecĕtoriĭ fugiră, chiriaşiĭ caselorŭ vecine se aruncară josŭ uimiţĭ. Spaima era la culme. Apoĭ locuitoriĭ cartieruluĭ şi lumea de pe bulevardŭ alergară la loculŭ sinistruluĭ. Spectacolulŭ era spăimêntătorŭ: în loculŭ caseĭ distruse o grămadă de sfărâmăturĭ ocupa pămêntulŭ, şi din aceste ruine eşa unŭ fumŭ desŭ care umplea strada şi se respândea până în piaţa Chateau d'Eau; ţipetele rĕniţilorŭ, nenorociţiĭ îngropaţĭ sub ruine, sfaşiaŭ inima.

Indată autorităţile încercară a organisa miḑlóce de scăpare. Darŭ cumŭ voiră să desgrópe fărâmăturile, flacările se ridicară, incendiulŭ isbucni. Pe când pompele atacaŭ foculŭ cu torente de apă, numeroşiĭ lucrătoriĭ aventurându-se în miḑloculŭ sfărâmăturilorŭ începură a ridica, a scóte pe nenorociţiĭ ale cărorŭ ţipete desperate le auḑiaŭ.

In timpulŭ acesteĭ operaţiunĭ, se produse o nouă explosiune: era o explosiune de gazŭ care mări încă foculŭ. Saperiĭ, din întâia liniă suntŭ trântiţĭ la pămêntŭ.

La începutŭ era cu neputinţă de a 'şĭ da contŭ de întinderea desastruluĭ; se vorbia de o cifră enormă de victime, cea ce a şi fostŭ. Răniţiĭ aŭ fostŭ transportaţĭ la o farmacie apropiată unde doctoriĭ alergară în mare numĕrŭ. Toţĭ răniţiĭ eraŭ acoperiţĭ cu unŭ prafŭ albŭ din ḑidulŭ care se pulberisase. Casa cu 6 etaje de la Nr. 22 era compusă din 28 apartamente, ocupate tóte; totalulŭ chiriaşilorŭ e de 92 persóne.

E de pristosŭ a numĕra aci ciopărţirile oribile ce a causată explosiunea: picióre rupte, capete sdrobite, ochĭ arşĭ, mâinĭ sfărâmate etc., înfăţişaŭ tabloulŭ celŭ maĭ oribilŭ ce 'şĭ póte cine-va închipui.

Intre n. 20 şi 24 era o înălţime de 6 metri formată de totŭ felulŭ de sfărâmăturĭ. Unŭ fumŭ negru se ridica pe d'asupra cartieruluĭ. Apa pompelorŭ cu vaporĭ, în timpŭ de maĭ multe ore, a inundatŭ acéstă înălţime pe care se suiaŭ pompieriĭ luândŭ tóte obiectele inflamabile pe carĭ le puteaŭ estrage din fundulŭ proprietăţiĭ. Sub acestŭ cuptorŭ eraŭ îngropaţĭ ceĭ maĭ mulţĭ locuitorĭ aĭ stabilimentuluĭ sdrobitŭ.

E greŭ de a 'şĭ face cine-va o ideiă de imensa pagubă ce a resultatŭ din acéstă explosiune. In stradă, pe o întindere de maĭ multŭ de 50 metri, nu a maĭ rĕmasŭ unŭ geamŭ la ferestre. Tóte geamurile caseĭ Pauvre-Jacques, care face unghiulŭ strădeĭ d'Eau, aŭ sburatŭ în bucăţĭ, rănindŭ unŭ numĕrŭ considerabilŭ de persóne. In faţa caseĭ distrusă, sfărâmăturile de geamurĭ intrase în ḑidŭ la o adâncime de unŭ centimetru. Maĭ multe pietre enorme fusese aruncate până la ultimele etage ale caselorŭ vecine. Chiriaşiĭ uneia din ele aŭ trebuitŭ sĕ se mute ca mĕsură de precauţiune. Faţada caseĭ Blanchon a fostŭ deslipită de casa vecină cu n. 24, ca şi cumŭ arŭ fi tăiat'o de susŭ în josŭ. La unghiulŭ ḑiduluĭ rĕmăsese atârnată o persiană apar-

---

Foiţa Telegrafuluĭ

VICTOR HUGO 19

— —

HISTORIA UNEI CRIME

— Depunerea unuĭ martorŭ —

— —

Tradusă de C. Calligari.

— —

A doua ḑi.

— —

GUET-APENS

— —

Lupta

I

Vinŭ ca se mĕ aresteze

Pentru a merge din strada Popincourt în strada Caumartin, trebue sĕ strebaţĭ totŭ Parisulŭ. Găsirămŭ pretutindenĭ o mare linişte aparentă. Era 1 de diminéţă cândŭ ajunserăm la d-nulŭ de la R. Trăsura se opri înaintea unuĭ grilagiŭ pe care d-nu de la R. ni'l deschise cu unŭ pase-partout: la drépta, sub boltă, o scară mică la primulŭ etagiŭ a unuĭ edificiŭ isolatŭ în care locuia d. de la R. şi în care mĕ introduse.

Ajunserămŭ în unŭ micŭ salonŭ mobilatŭ luxosŭ, luminatŭ de o lampă de nópte şi separatŭ de camera de culcare prin o uşă în tapiţărie pe treĭ sferturĭ închisă. D. de la R. intră în acéstă cameră şi eşi, dupĕ câte-va minute, cu o încântătóre soţie albă şi blondă, în halatŭ, cu părulŭ despletitŭ, frumósă, fragedă, uimită, dulce cu tóte acestea şi privindu-mĕ cu aceea uimire care în o privise tênără e încă o graţie maĭ multŭ. D-na de la R. fusese deşteptată de bărbatulŭ sĕŭ. Rĕmase un minut pe pragulŭ camereĭ séle, surîḑêndă, dormindă, mirându-se, speriată, fixândŭ ochiĭ sĕĭ cândŭ pe bărbatul sĕŭ când pe mine, fără sĕ fi cugetat póte vre-o dată la cea ce era rĕboiul civil, şi vĕḑêndu'mĭ intrândŭ de o dată la dênsa în mojloculŭ nopţeĭ sub forma unuĭ necunoscutŭ cerêndu asilŭ.

Făcuĭ d-neĭ de la R. miĭ de scuse pe carĭ le primi cu multă bunĕtate, şi amabila femeiă profită de incidentŭ pentru a mângaia o tânără fetiţă de doĭ anĭ care dormia în fundulŭ salonuluĭ în leagănul sĕŭ, şi copilul pe care 'lŭ sărută o făcu sĕ erte pe proscrisulŭ care o deşteptase.

Vorbindŭ, d-nu de la R. aprinse unŭ focŭ minunatŭ în sobă, şi soţia sa, cu o faţă de pernă, şi perne, cu o haină a luĭ, o blană a eĭ, îmĭ făcu în faţa acesteĭ sobe unŭ patŭ pe o canapea camŭ scurtŭ pe care 'lŭ lungirămŭ cu unŭ fotoliŭ.

In timpulŭ deliberaţiuneĭ din strada Popincourt, pe care o presidasemŭ, Baudin îmĭ trecuse condeiulŭ sĕŭ pentru a însemna câte-va nume. Avemŭ încă acestŭ condeiŭ la mine. Profitaiŭ pentru a scrie unŭ biletŭ soţieĭ mele pe care d-na de la R. se însărcină a 'lŭ duce ea însăşĭ d-neĭ Victor Hugo a doua ḑi. Golindŭ poḑunarele mele, găsiĭ o loja pentru Ităneni pe care o oferiĭ D-neĭ de la R.

Priviamŭ légănulŭ, pe aceştĭ doĭ tinerĭ fericiţĭ, şi pe mine cu periĭ şi hainele mele în desordine, cu cismele noroióse, şi cu o cugetare tristă, şi 'mĭ făcémŭ efectulŭ uneĭ cucuveĭ în cuibulŭ privighetorilorŭ.

Câte-va minute dupe acésta, D-nu şi D-na de la R. dispăruseră în camera lorŭ, uşa întredeschisă se închisese, mĕ întinsesemŭ înbrăcatŭ pe canapea, şi acestŭ dulce cuibŭ, turburatŭ de mine, intrase în graţiósa'ĭ tăcere.

Póte cine-va dormi în ajunulŭ uneĭ bătăliĭ între armate, nu însĕ în ajunulŭ uneĭ bătăliĭ între cetăţenĭ. Numĕramŭ tóte ceasurile carĭ sunaŭ la o biserică vecină; tótă nóptea trecură în strada care era sub ferestrele mele trăsurĭ carĭ fugiaŭ din Paris, se succeda repede şi grăbite, aŭ fi ḑis cine-va că eşiaŭ de la un balŭ. Neputând dormi, mĕ sculaiŭ. Depărtaĭ puţin perdelele fine ale uneĭ ferestre, şi căutamŭ sĕ privescŭ afară, era întunericŭ de totŭ. Lipsă de stele, noriĭ treciaŭ cu violenţa dispusă a uneĭ nopţĭ de érnă. Unŭ vântŭ aprigŭ sufla. Acestŭ vêntŭ alŭ norilorŭ semăna cu vêntul evenimentelorŭ.

Priviĭ copilulŭ adormitŭ.

Aşteptamŭ ḑiua. Veni. D-nu de la R. 'mi explicase, dupe cererea mea, în ce modŭ aş putea eşi fără a supăra pe nimenĭ. Sărutaiŭ copilulŭ pe frunte, şi eşiĭ din salonŭ. Mĕ coborâiŭ închiḑêndŭ uşile în derĕtulŭ meŭ câtŭ se putu de încetŭ pentru a nu deştepta pe D-na de la R. Zăbreaua se deschise şi mĕ găsiĭ pe stradă. Era deşértă, prăvăliile eraŭ încă închise, o lăptăriţă, cu măgarul sĕŭ lângă dênsa, aşeḑa în pace ólele séle pe trotoarŭ.

Nu amŭ maĭ vĕḑutŭ pe D-nu de la R. Amŭ sciutŭ dupĕ acestea că 'mi scrisese în exilŭ, şi că scrisórea sa fusese oprită. 'Mĭ pare că a părăsitŭ Francia. Acéstă pagină emoţionată sĕ'ĭ ducă suvenirea mea.

Strada Caumartin dă în strada St. Lazare. Mĕ duseiŭ într'acolo. Era ḑiua mare; la fie-ce minutŭ eramŭ ajunsŭ şi întrecutŭ de trăsurĭ încărcate cu lăḑĭ şi pachete, care se grăbiaŭ spre drumulŭ de fierŭ de la Hâvre. Trecătoriĭ începeaŭ a se arĕta. Câte-va equipage ale trenuluĭ suiaŭ strada St. Lazare o dată cu mine. In faţa N-luĭ 42, altă dată locuitŭ de d-şóra Mars, văḑuĭ unŭ afiptŭ pusŭ de curêndŭ, mĕ apropiaĭ, recunoscuĭ caracterele Imprimerieĭ Naţionale şi citiĭ:

Compunerea nouluĭ Ministerŭ.
Interne, d-nu de Morny.
Resbelŭ, d. generalŭ de divisie de St. Arnaud.
Afacerĭ streine, d. de Turgot.
Justiţie, d. Rouher.
Finanţe, d. Fould.
Marină, d. Ducos.
Lucrărĭ publice, d. Magne.
Instrucţiunea publică, d. H. Fortou.
Comerciŭ, d. Lefebre Daruflé..

Rupseiŭ afiptu şi'lŭ aruncaiŭ în şanţŭ, soldaţiĭ trenuluĭ carĭ treceaŭ cu forgónele mĕ lăsară în pace şi trecură.

In strada St. Georges, lângă o uşă ascunsă, încă unŭ afiptŭ era *Apelulŭ către poporŭ.* Câte-va persóne 'lŭ citeaŭ. Ilŭ rupseiŭ cu tótă resistenţa portaruluĭ care se vede că avea funcţiunea de a'lŭ păḑi.

Trecândŭ pe piaţa Bréda, câte-va trăsurĭ sosiseră. Luaĭ una.

Eramŭ lângă mine, tentaţiunea era pré mare, intraiŭ. Vĕḑêndu-mĕ în curte, portarulŭ mĕ privi cu mirare. Sunaiŭ. Feciorulŭ meŭ Isidore 'mĭ deschise şi aruncă unŭ ţipătŭ:

— Ah! d-ta escĭ d-le! Aŭ venitŭ astă nópte sĕ te aresteḑe.

— Intraiŭ în camera soţieĭ mele, era culcată, dérŭ nu dormea, 'mĭ spuse totulŭ.

Se culcase la 11 ceasurĭ. Pe la 12 ½ în un felŭ de jumĕtate somnŭ care seamănă insomnieĭ auḑi glasurĭ omenescĭ. I păru că Isidorŭ vorbia cuĭ-va înaintea cameri. Nu băgă de sémă întêiŭ şi încercă se adórmă, dérŭ sgomotulŭ de vocĭ continua. Sĕ sculă, şi sună.

Isidore veni. 'Lŭ întrebă:

— E cine-va afară?

— Da, dómnă.

— Cine?

— Cine-va care doresce sĕ vorbiască d-luĭ.

— Domnulŭ a eşitŭ.

— I amŭ spusŭ dómnă.

— Eh bine? d-nul nu plécă?

— Nu, dómnă. Ḑice că are negreşitŭ trebuinţă sĕ vorbéscă d-luĭ Victor Hugo şi că va astepta.

Isidore se oprise pe pragulŭ uşeĭ camereĭ de culcatŭ. Pe cândŭ vorbia, unŭ omŭ grasŭ, curatŭ îmbrăcatŭ cu o haină dedesuptulŭ căreia se vedea o trăsură négră, apăru în dosul uşeĭ.

D-na Victor Hugo ḑări pe acestŭ omŭ care asculta în tăcere.

— D-ta, d-le doresci se vorbescĭ d-luĭ Victor Hugo?

— Da, dómnă.

— A eşitŭ.

— Voiŭ avea onórea sĕ'iŭ aşteptŭ, d-nă.

— Nu va intra.

— Trebue cu tóte acestea sĕ'ĭ vorbescŭ,

ţinêndŭ ferestrelorŭ caseĭ distrusă. De altă parte la r. 20, unŭ perete de scândurĭ atârna întregŭ în spaţiŭ purtândŭ o oglindă care a rĕmasŭ absolutŭ ne-atinsă.

Acestea suntŭ detaliele ce aŭ adusŭ până acumŭ ḑiarele din Paris asupra acestuĭ teribilŭ accidentŭ.

Rugăm pe Onor. Primăriă a Capitaleĭ sĕ pună maĭ multă activitate în reparaţia stradelor pavate cu bolovanĭ, dintre care unele aŭ devenit aprópe impracticabile. Aşia de esemplu este strada Biserica Schitu Măgurénu, care fiindŭ aprópe de centrulŭ oraşuluĭ şi destulŭ de frecuentată de trăsurele şi carele ce staŭ în comunicaţiune cu gara Têrgovişteĭ, se află într'o stare de degradare completă: fără trotuare, pavagiul cu totul stricatŭ, cu gropĭ marĭ, avêndŭ şi bâltace într'ênsele. Credemŭ că s'arŭ putea lua mĕsurĭ, pe de o parte de a nu se maĭ expune locuitoriĭ acesteĭ strade şi la respirarea miasmelorŭ provenite din băltacele gropilorŭ, căcĭ aŭ destulŭ cu acelea din lacul Cismigiŭ; éră pe de altă parte de a evita frângerile de osiĭ, róte, de care etc. ce se întêmplă adesea pe asemenea strade.

Cu acéstă ocasiune fie-ne permisŭ a arĕta D-lorŭ Membri aĭ Comuneĭ că până acumŭ, cu totŭ timpulŭ favorabilŭ, nu se vede nicĭ unŭ începutŭ de lucrare pentru adêncirea Dêmboviţeĭ, promîsă prin apelurile şi publicaţiunile Onor. Primăriĭ.

Atragemŭ cea maĭ mare atenţiune asupra aceşteĭ lucrărĭ, ca una din cele maĭ principalĭ pentru asigurarea salubrităţiĭ şi prosperăreĭ uneĭ marĭ părţĭ a Capitaleĭ, şi rugămŭ pe d-niĭ Membriĭ sĕ pună tótă energia spre a nu lăsa sĕ trécă şi acéstă campaniă de lucru fără începerea adâncireĭ Dâmboviţeĭ.

D. Constantinescu, comisar în Giurgiu, ne a trimisŭ ḑilele trecute o scrisóre în care mulţumea doctoruluĭ Hinţ şi Harl pentru zelulŭ şi stăruinţa ce aŭ depusŭ pentru a'ĭ vindeca rana gravă ce'ĭ causase la piciorŭ lovitura uneĭ bombe aruncată din Rusciucŭ. Din eróre s'a pomenitŭ însă numaĭ numele doctoruluĭ Hinţ şi nu şi alŭ d-luĭ Harl căruia d. Constantinescu îĭ datoréḑă o egală recunoscinţă.

Diverse.

Vênḑare ciudată. Le Danube ne spune că s'a făcutŭ ḑilele trecute în vechile birourĭ ale bănciĭ *Verein* din Viena, — una din numerósele companiĭ sdruncinate de crisa financiară din 1873 — vinderea cu licitaţie a creanţelorŭ aflate în posesiunea lichidatorilorŭ acestuĭ institutŭ falitŭ; cifra totală a acestorŭ creanţe se ridică la aprópe 5 milióne şi jumĕtate floriniĭ. Iată câte-va din preţurile ce aŭ eşitŭ:

10,227 fiorinĭ, debitorŭ doctorŭ Max Barber s'a vândutŭ cu 25 fiorinĭ.

2,328 fiorinĭ datorită de d. Moritz Bisenz aŭ fostŭ adjudecată cu 2 fiorinĭ 50.

306.948 fior., debitorŭ A. Eisler a fostŭ cumpărată cu 41 fiorinĭ.

De râsŭ!

*

Porciĭ în America. Crescerea porcilorŭ în America continuă a avea proporţiunĭ fantastice. După datele recente, s'aŭ tăiatŭ, sĕratŭ şi uscatŭ aprópe 7 milióne porcĭ, adică 600,000 maĭ multŭ de câtŭ în 1876. In oraşulŭ Chihago numaĭ s'aŭ preparatŭ maĭ mult de 2 milióne carĭ aŭ fostŭ expediaţĭ sub formă de şuncă în tóte părţile lumiĭ.

*

Statisticŭ. In 1867 aŭ fostŭ la exposiţiă 15,239 exposanţĭ; la exposiţia actuală totalul e de 21,239 exposanţĭ. Adică 6,000 exposanţĭ maĭ multŭ. In acéstă ţifră nu suntŭ coprinşĭ exposanţiĭ Italieĭ, aĭ Confederaţiuneĭ argentine, aĭ Chili, aĭ Statelorŭ-Unite ale Columbieĭ, aĭ Equatoruluĭ, Guatemaleĭ, Nicaragueĭ, Salvador, Venezuela, Anam, Maroc, Monaco, Egipt, nicĭ aĭ naţiunilor carĭ nu aŭ luatŭ parte ca Germania, Turcia, Mesicul şi Brasilul.

Primăvéra şi privighetorile.

Cu venirea primăvereĭ, a sositŭ în capitala Românieĭ şi privighetorile.

A séră a fostŭ primulŭ concertŭ datŭ la Atheneŭ de *Desirée Artôt. Pauline Grossi, Mariano Padilla, Nicodé* şi *Schnitzler*. Sala era plină de lumea cea maĭ alésă a Bucurescilorŭ în miḑloculŭ căreia se afla Dómna cu damele séle de onóre.

Ce amŭ putea spune noĭ în câte-va rândurĭ şi într'unŭ timpŭ aşa de scurtŭ d'aséră până aḑĭ pentru nisce talente atâtŭ de însemnate pentru carĭ colóne şi ḑile întregĭ n'ajungŭ?

Putemŭ se spunemŭ atâtŭ că mâine séră, joĭ $^{11}/_{23}$ Maiŭ este *alŭ duoilea* concertŭ şi că aceĭ carĭ nu aŭ asistatŭ la celŭ din têiŭ sĕ nu scape ocasiunea care e aşa de rară. Cântăreţe maĭ cu sémă ca Désirée Artôt şi Pauline Grossi nu se auḑŭ tot-déuna. Primăvara e scurtă apoĭ privighĕtorile plécă în alte clime. Celŭ puţinŭ sĕ le auḑimŭ cântândŭ ca sĕ ne rĕmâe un suvenirŭ divina armoniă.

Ultime Sciri.

SERVICIULŬ PRIVATŬ ALŬ „TELEGRAFULUĬ“

(Agenţia Havas)

(*Serviciulŭ de erĭ, 8 ore séra.*)

Londra, 21 Maiŭ. — Se telegrafiaḑă din Petersburg către *Times*: „Se pare autenticŭ, în urma recentelorŭ negociaţiunĭ, că ocupaţiunea Bulgarieĭ va putea sĕ fie prescurtată şi că numĕrulŭ trupelorŭ de ocupaţiune va putea sĕ fie micşoratŭ. O comisiune europeană se va alătura pe lângă comisiunea rusécă, spre a elabora un noŭ proiect pentru plata indemnităţiĭ de resbelŭ.„

Daily Telegraph ḑice că desbaterile asupra moţiuniĭ Hartington vorŭ urma până Joĭ în Camera Comunelorŭ. D. Gladstone va vorbi astăḑĭ.

Londra, 21 Maiŭ. — Lordulŭ Beaconsfield, respunḑêndŭ lorduluĭ Granville, în privinţa chemăriĭ trupelorŭ indiene, ḑice: „Purtarea guvernuluĭ are de ţintă d'a asigura pacea şi libertatea Europeĭ; dér guvernulŭ trebue sĕ păstreze încă tăcerea, spre a nu compromite resultatulŭ la care voeşte să ajungă.„

Se anunţă din Viena către acelaşĭ ḑiarŭ: „O telegramă din Petersburg declară că guvernulŭ are intenţiunea d'a stabili o nouă tacsă asupra veniturilorŭ pentru a acoperi cheltuelile resbeluluĭ. Mercurea trecută aŭ pornitŭ de la Cronstadt pentru Baltica patru steamere cu vitesă mare; douĕ cuirasate, sosite în apele Danimarcei, aŭ replecatŭ la 19 Maiŭ, îndreptându-se spre vestŭ.„

(*Serviciulŭ de aḑĭ, 9 ore diminéţă*)

Londra, 21 Maiŭ. — Marchisulŭ de Salisbury a informatŭ pe ducele de Westminster că nu putea sĕ priméscă deputaţiunea însărcinată a'ĭ presenta resoluţiunile meetinguluĭ în favórea păciĭ.

Paris, 21 Maiŭ. — D. de Commany, consilierŭ de statŭ şi consulŭ generalŭ alŭ Rusieĭ la Paris a plecatŭ astă seară la Petersburg unde e chematŭ de guvernulŭ sĕŭ. Agenţia Havas crede a sci că d. Commany va asista la Congresŭ, fie ca consilierŭ alŭ prinţuluĭ Gorceakoff fie ca alŭ doilea plenipotenţiarŭ.

Constantinopole, 20 Maiŭ. — (Sosite tocmaĭ la 22). Unŭ individŭ numitŭ Ali Suavi care a încercatŭ sĕ intre în palatulŭ de la Tcherojan a fostŭ ucisŭ. Incăerărĭ s'aŭ făcutŭ pe strade cu trupele, 26 indiviḑĭ aŭ fostŭ ucişĭ şi totŭ atâţĭ rĕniţĭ. De altă parte maĭ mulţĭ soldaţĭ aŭ fostŭ ucişĭ séŭ răniţĭ, s'aŭ făcutŭ numeróse arestărĭ. Murad a declatŭ că este streinŭ complotuluĭ de erĭ. In urma uneĭ perchisiţiunĭ în casa luĭ Ali Suavi s'aŭ făcutŭ nuoĭ arestaţiunĭ. Contrariŭ cu sgomotele respândite, Murad se află acumŭ într'unŭ chioşcŭ dependinte de palatulŭ Ildiz-Kiench, reşedinţă a sultanuluĭ. Aflămŭ că rescóla de erĭ a provocatŭ destituirea ministruluĭ marineĭ. Vessinpaşa e numitŭ ministru alŭ marineĭ. Inlocuirea ministruluĭ de resbelŭ nu e încă sigură.

Sala Atheneuluĭ

JEUDI 11(23) MAI 1878

IIME CONCERT

PROGRAMME

I PARTIE

1. *Grieg.* Sonate... *I. Nicodé et J. Schnitzler*
2. *Meyerbeer.* „Ah mon fils,“ Air du Prophéte. *Dèsirée Artôt.*
a) Barcarolle)
3 *J. L. Nicodé.* b) Taranteile) *I. Nicodé*
4. *Bellini.* Rondo de la Sonnmbula. *Pauline Grossi*
5 *Wieniavski.* a) Legende)
J. Bach. b) Preludium) . . . *I. Schnitzler.*
6. *Tomas* Mignon)
Taubert. Märznacht) . . . *Désirée Artôt.*
7. *Rossini.* Air du Barbier.. *Mariano Padilla*

II PARTIE

8 *Gounod.* Serenade . . . . . *Désirée Artôt*
a) Nocturne
9. *Chopin.* b) Valse . . . . . . *I. Nicodé.*
10. *Donizetti.* Vien al Mar . *Faulline Grossi.*
11. *Vieuxtemps.* Ballade et Polonaise. . . *J Schnitzler.*
12. a) *Gounod.* Biondina . . . . *M Padilla*
b) *Caballero* Duo Espagnol. *Désirée Artôt. et Mariano Padilla*

On commencera à 8 ½ heures. — Prix des Places: Premieres 10 fr.— Seconde 5 fr.—Gallerie 2 fr. — Les places sont numérotées.

Les billets se trouvent au Magasin Gebauer et le soir du Concert à la Caisse de l'Athenée.

Grădina Union Suise!

Direcţiunea, I. D. IONESCU.

Grădina e aranjată din nuoŭ, cu unŭ Salonŭ elegantŭ pentru plóie, cu gazŭ aerianŭ, artiştĭ nuoĭ, Trupa americană din New-Yorc, şi cu Orchestra *naţională a d-luĭ Dobrică din Ploeştĭ.*

GRADINA STAVRI

Duminecă séră, 14 Maiŭ, acéstă grădină se deschide şi începe soarelele séle cu orchestra teatruluĭ subt direcţiunea d-luĭ Schipek.

Doctorulŭ Racovicénu s'a mutat str. Negustorĭ Nr. 10. Consultaţiunĭ de la orele 4 până la 6 p. m.

DIN CAUSA DE PLECARE

Vênḑare imediată

Şi

AVANTAGIOASA

Desfacere de o instalaţiune complectă din cele maĭ elegante precumŭ: Mobile, de Paris, pentru maĭ multe odăĭ, bronḑurĭ, tablourĭ, objecte de artă, serviciurĭ de masă, hamurĭ pentru 1 séŭ 2 caĭ, caretă, etc., etc.

A se adresa 138, strada Mogoşóeĭ peste drumŭ de ministerulŭ Financelorŭ, etagiulŭ de josŭ, alŭ caselorŭ Nicolescu, în tóte ḑilele de la 1 până la 6 ore dupĕ amiaḑĭ.

A eşitŭ de sub presă în editura:

I. Göbl

A doua broşură din interesantul roman istoricŭ.

CATERINA CORNARO

cea maĭ frumósă regină a Cipruluĭ, căḑută jertfa incuisiţiuneĭ veneţiane. după G, F. BORN.

DE

Vasile Gr. Popŭ.

De vênḑare la tóte librăriile din Bucureştĭ şi la editorŭ (passaginlŭ românŭ.)

Preţulŭ *1 leŭ noŭ.*

NB. O parte din venitulŭ aceşteĭ cărţĭ se dă în folosulŭ familiilorŭ soldaţilorŭ românĭ, rĕmase nenorocite în urma resbeluluĭ.

— D-le, déca e ce-va care póte fi utilŭ de ḑisŭ, puteţĭ sĕ'mĭ încredinţaţĭ mie cu tótă sicuranţa, 'i-o voiŭ spune întocmaĭ.

— D-nă, trebue sĕ'ĭ vorbescŭ chiarŭ d-luĭ.

— Dérŭ despre ce e vorba? E óre de afacerile politice?

Omulŭ nu respunse.

— Despre acésta, reluă soţia mea, ce se petrece?

— Credŭ, d-nă, că totulŭ e terminatŭ.

— In ce sensŭ?

— In sensulŭ preşedinteluĭ.

Soţia mea se uită la acesta în faciă şi 'ĭ ḑise: —D-ta, viĭ ca sĕ aresteḑĭ pe soţiulŭ meŭ.

— E adevĕratŭ, d-nă, rĕspunse omulŭ deschiḑêndŭ haina sa, sub care se vĕḑu o încingătóre de comisarŭ de poliţiă.

Apoĭ, dupĕ o tăcere adaose: —Sunt comisarŭ de poliţia, şi amŭ unŭ mandatŭ de arestare pentru d-nu Victor Hugo. Trebue se facŭ perchisiţiune şi se cautŭ în tótă casa.

— Numele d-vóstră, d-le? îlŭ întrebă d-na Victor Hugo.

— Mĕ numescŭ Hivert.

— Cunósceţĭ Costituţiunea?

— Da, dómna.

— Sciţĭ că representanţiĭ poporuluĭ suntŭ inviolabilĭ?

— Da, Dómnă.

— Prea bine, d-le, ḑise ea cu răcélă. Sciţĭ că comiteţĭ o crimă. Ḑilele ca acestea aŭ o a doua ḑi. Mergeţĭ, şi faceţĭ.

D-nulŭ Hivert îngână câte-va cuvinte de explicaţiune séŭ maĭ bine ḑisŭ de justificare, îngână cuvêntulŭ conştiinţă, bomboni cuvêntul onóre. D-na Victor Hugo, liniştită până atuncĭ, nu putu sĕ se oprécă de a 'lŭ întrerupe cu tărie.

— Fă'ţĭ meseria, d-le, déră nu raţiona, sciĭ că totŭ funcţionarulŭ care pórtă mâna asupra unuĭ representantŭ alŭ poporuluĭ comite o nelegiuire. Sciĭ că înaintea representanţilorŭ presidentul nu e de câtŭ unŭ funcţionarŭ ca şi ceĭ l'alţĭ, primulŭ lorŭ însărcinatŭ de afacerĭ. Indrăsnescĭ sĕ viĭ ca sĕ aresteḑĭ a casă unŭ representantŭ ca pe unŭ rĕŭ făcĕtorŭ. Este în adevĕrŭ aci unŭ rĕŭ făcĕtorŭ de arestatŭ, d-ta.

D-nulŭ Hivert plecă capulŭ şi eşi din odaie, şi, prin uşa remasă deschisă, soţia mea vĕḑu defilândŭ în dosulŭ comisaruluĭ, bine hrănitŭ, bine îmbrăcatŭ şi pleşuvŭ, şépte séŭ optŭ bieţĭ sĕracĭ nemâncaţĭ, purtândŭ redingote murdare carĭ cădéŭ până la picióre şi nisce pălăriĭ vechĭ lăsate pe ochĭ, lupĭ conduşĭ de câne. Visitară apartamentulŭ, deschiseră icĭ şi colo câte-va sertarurĭ, şi se duseră. — Cu unŭ aerŭ tristŭ 'mĭ ḑise Isidore.

Comisarulŭ Hivert maĭ cu sémă avea capulŭ plecatŭ, îlŭ ridică cu tóte acestea la unŭ momentŭ datŭ. Isidore, indignatŭ de a vedea pe aceştĭ ómenĭ căutândŭ astŭ-felŭ pe stăpânulŭ sĕŭ în tóte colţurile, se riscă sĕ 'şĭ riḑă de eĭ. Deschise unu sertaru şi ḑise: uitaţi-vĕ, póte că e aci. — Comisarulŭ de poliţie avu în ochĭ o raḑă de mânie, şi strigă: — Slugă, bagă de sémă. — Sluga era elŭ.

Cândŭ plecară, fu constatatŭ că maĭ multe din hârtiele mele lipséŭ. Fragmente de manuscripte fuseră furate, între altele o operă scrisă în Iuliŭ 1848, în contra dictatureĭ militare a luĭ Cavaignac, şi în care se găséŭ aceste versurĭ, scrise apropos de censură, de consiliurĭ de resbelŭ, de inprimarea ḑiarelorŭ, şi în particularŭ de încarcerarea unuĭ mare ḑiaristŭ, Emile de Girandin.

> . . . O honte, un lansquenet,
> Gauche, et parodiant Cesar dont il hérite,
> Gouverne les ésprits du fond de sa guérite.

Aceste manuscripte suntŭ perdute.

Poliţia putea se revină din unŭ minutŭ într'altulŭ, —reveni în adevĕrŭ câte-va minute dupĕ plecarea mea; —sĕrutaiŭ pe soţia mea, nu vruiŭ sĕ deşteptŭ pe fiica mea care adormise abia, şi mĕ coboramŭ. Câţĭ-va vecinĭ speriaţĭ mĕ aşteptaŭ în curte, le strigaĭ râḑêndŭ: — Nu sunt încă luatŭ.

Unŭ sfertŭ de céşŭ dupe acea, eramŭ în strada des Moulins, No. 10. Nu eraŭ încă optŭ césurĭ de diminéţă, şi, creḑêndŭ că colegiĭ meĭ din comitetulŭ de insurecţiune petrecuseră nóptea acolo, creḑuĭ bine sĕ mĕ ducŭ sĕ 'ĭ iaŭ pentru a merge toţĭ împreună la Roysin.

Nu găsiĭ în strada des Moulins de câtŭ pe d-na Laudrin. Credeam că casa era denunţată şi supra-veghiată, şi colgiĭ meĭ se duseră în strada Villedo, No. 7, la vechiulŭ constituantŭ Leblond, avocatulŭ asociaţiunilorŭ lucrătóre. Jules Favre trecuse nóptea acolo. D-na Laudin dejună 'mĭ oferă unŭ locŭ la masă, dérŭ timpulŭ trecea, luaĭ o bucată de pâine, şi plecaiŭ.

In strada Villedo, No. 7, slujnica care mĕ deschise mĕ introduse într'unŭ cabinetŭ în care eraŭ Carnot, Michel de Bourges, Jules Favre, şi stăpânulŭ caseĭ, vechiul nostru colegŭ, constituantulŭ Leblond.

— Amŭ josŭ o trăsură, le ḑiseiŭ; întâlnirea este dată pentru nouĕ césurĭ la sala Roysin, în mahalaua St. Antoine. Se plecămŭ.

Dérŭ nu era şi opiniunea lorŭ. Dupĕ eĭ, tentativele făcute în ajunŭ în acéstă mahala luminaseră situaţiunea eĭ; eraŭ destule; era inutilŭ a insista; era evidentŭ că quartierurile populare nu se vorŭ scula, trebuia sĕ ne întórcemŭ spre quartierurile negustorilorŭ, se renunţămŭ a agita extremităţile şi se agitămŭ centrulŭ. Eram comitetulŭ de resistenţă, înima insurecţiuneĭ; a merge în mahalaua St. Antoine, înconjurată de forţe considerabile, era a o da luĭ Ludovic Bonaparte. Imĭ aduseră aminte cea-ce spusesem chiar eŭ, în strada Blanche, în acéstă privinţă. Trebuia sĕ organisămŭ imediatŭ insurecţiunea în contra lovitureĭ de statŭ, şi a organisa în quartierile posibile, adică în vechiul labirintŭ alŭ stradelorŭ St. Denis şi St. Martin, trebuia sĕ redactămŭ proclamaţiunĭ, se preparămŭ decrete, sĕ creămŭ unŭ modŭ de publicitate óre-care; se aşteptaŭ comunicaţiunĭ importante de la asociaţiunile lucrătorilorŭ şi de la societăţile secrete. Lovitura cea mare pe care voisemŭ se o purtămŭ prin reuniunea nóstră solemnă la sala Roysin nu arŭ reuşi; credeaŭ că trebue sĕ rĕmâe pe locŭ, şi, comitetul fiind puţinŭ numerosŭ era lucru multŭ, mĕ rugaŭ sĕ nu'ĭ părăsescă.

Ceĭ carĭ 'mĭ vorbiaŭ eraŭ ómenĭ cu multă inimă şi cu mare curagiŭ; de sicur aveaŭ dreptate; dérŭ nu putémŭ eŭ sĕ nu mĕ ducŭ la întâlnirea ce fixasemŭ. Tóte motivele date eraŭ bune, aşŭ fi pututŭ aduna óre-carĭ îndoelĭ, dér discuţiunea arŭ fi luatŭ vreme multă, şi ocasulŭ înainta. Nu făcuiŭ obiecţiunĭ, şi eşiĭ din cabinetŭ sub unŭ pretextŭ óre-care. Pălăria mea era în anti-cameră, trăsura mĕ aştepta şi luaiŭ drumulŭ spre mahalaua St. Antoine.

Centrulŭ Parisuluĭ părea că păstrase fisionomia sa obicinuită. Lumea trecea, vindea şi cumpăra, se vorbia şi se rîdia ca de obiceiŭ. In strada Montorgueli, auḑiĭ o orgă de barbarie. Numaĭ apropiindu-mĕ de mahalaua St. Antoine, fenomenul ce observasemŭ deja în ajun era din ce în ce maĭ sensibilŭ: singurătatea se făcia, şi unŭ felŭ de pace îngroḑitóre.

Ajunserămŭ pe piaţa Bastilieĭ.

Viḑitiulŭ meŭ se opri.

— Mergĭ 'ĭ ḑisseiŭ.

(Va urma).

S'avem norocire!

Deschiderea grădineĭ Raska

STAGIUNEA DE VÉRĂ 1878

Theatru francesŭ sub Direcţiunea

D-neĭ EMILIA KELLER

Mare orchestră Complectată din nuoŭ cu Artiştiĭ ceĭ maĭ bunĭ sub direcţiunea D-luĭ

LOUIS WIEST

CĂRBUNI de PIATRA

DIN

MINELE din VALEA TISSOVITZA

A D-lor LYALL & C-omp.

ORSOVA

Acestĭ cărbunĭ după cercările făcute, este constatatŭ ca ceĭ maĭ bunĭ ce până acumŭ s'a introdus în ţeră pentru orĭ-ce maşine de abur, fie fixe saŭ locomobile, cumŭ şi pentru trebuinţa caseĭ şi sunt neîntrecuţĭ chiar de ceĭ maĭ bunĭ cărbunĭ din Englitera, ne avêndŭ nicĭ celŭ maĭ micŭ mirosŭ séŭ năbuşală, şi dândŭ o economie de 5% în comparaţie cu costulŭ lemnelor.

Cărbuni se potŭ preda la tóte schelele Dunăreĭ în cantităţĭ de 100 tone în susŭ, precum şi la tóte gările Drumuluĭ de fierŭ, în unulŭ séŭ maĭ multe vagóne, a 10 tone fie-care.

Iar în Bucurescĭ şi Crajova în cantităţĭ maĭ micĭ.

Pentru deslușirĭ şi preţurĭ a se adresa:

în Bucurescĭ la JOSEPH LEE,
23. Strada Germană, 23.
în Crajova la LYALL & Comp. (Depôt)
Strada Cogălniceanu.
şi la Biuroulŭ principalŭ alŭ Proprietaruluĭ
LYALL & C-omp.
ORSOVA

30—17

APELE MINERALE NATURALE

Primulŭ transportŭ va sosi la 15 plus 30 Aprilie próspete de la tóte sursele, şi va continua sosirea lorŭ din 15 în 15 ḑile până la 15 Octombre.

Garantândŭ séŭ la cerere dovedindŭ că ele suntŭ în totŭ timpulŭ próspete şi naturale previn publiculŭ că aci se importă şi ape minerale fabricate prin procedeu chimic din vecinătatea Românieĭ. — P tŭ efectua în tóte direcţiunile Românieĭ.

J. OVESSA

Semênţa de érbă englesă şi Lucernă a sositŭ,

20—2.p.sl.j.—17

Decorată cu medalia de aurŭ de I-a clasă pentru arte şi industriă.

SUTE DE MII DE OAMENI

datoréḑă singurul lor pĕr, singuruluĭ şi celuĭ maĭ sigur remediŭ pentru

CRESCEREA PERULUI

Nimicŭ nu este maĭ bunŭ pentru conservarea şi accelerata crescere decât

Pomada de Reseda-Kraeusel

Recunoscută şi vestită în tóte părţile lumiĭ, esaminată de autorităţile medicale, curonată cu cele maĭ strălucitóre şi cele maĭ eficace succese patentată de

Majestatea Sa C. C. Apostolică Imperat JOSIF I de Austria, Regele Ungarieĭ s. c. l.

cu privilegiŭ din 18 Noembrie 1865, No. 1892 pentru tóte statele C. C. Austro-Ungare.

Schutz
Marke

Intrebuinţarea regulată a acesteĭ pomade produce chiarŭ la locurile cele maĭ chiele ale capuluĭ o abondenţă crescere de pĕrŭ, perĭ roşiĭ şi cenuşiĭ pĕrŭ bunŭ care întăresce pelea pĕruluĭ într'o manieră miraculósă, depărtéḑă în puţine ḑile fie-care formare de mătrétă, opresce îndată căderea pĕruluĭ şi 'ĭ dă o strălucire naturală şi *o formă untulósă*, preservându'lŭ de albire până la bĕtrâneţea cea maĭ înaintată.

Prin prea plăcutulŭ sĕŭ mirosŭ şi eticheta sea magnifică este dênsa o împodobire pentru cea maĭ elegantă masă de toaletă.

Preţul unuĭ borcan cu instrunţie (în 7 limbĭ) 4 fr., debitanţiĭ vor primi presente considerabile.

Fabrica şi Depoul central d'espediţiune en gros şi detail la

CARL POLT

Parfumeuer şi profesorŭ de maĭ multe privilegie în Viena.

Josefstadt Piaristengasse No. 14.

Către care sunt a se adresa tóte comandele. Comande pentru străinătate se vorŭ efectua numaĭ comptant. Depoul central: în Bucurescĭ, numaĭ la D-niĭ Josef Kuhnel la Malakoff Palatul Dacia şi Iónŭ Niculescu comerciantŭ, Strada Lipscanĭ No. 6—7. In Galaţĭ la Marino Curtovich Pharmacia St. Gheorghe şi Vasile Curtovich Pharmacia Domnéscă. In Ploescĭ, la G. G. Popp, pharmacia la Esculap. In Iaşĭ la Gustav Schüller, pharmacist.

50—2p.s.—16

Admis la exposiţia internaţională
Bruxelles 1875

ANUNCIU

Medalia de argintŭ
Paris 1876

GUDRONU-BARBERON

Pharmacistŭ alŭ scóleĭ superióre din Paris

MEMBRU AL SOCIETĂŢI DE EMULATIUNE PENTRU SCIINŢELE MEDICALE şi FARMACEUTICE

Estrasŭ Balsamicŭ Aromaticŭ

Concentratŭ şi Titratŭ

Acéstă preparaţiune conţine tóte principiele balsamice, aromatice şi resinóse ale Gudronuluĭ de Norvegia. — Ea nu turbură nicĭ vinulŭ nicĭ apa şi n'are nicĭ unulŭ din inconvenientele ale licórelorŭ preparate esclusivŭ, cu soda, potasă séŭ amoniaculŭ şi respinse de medici nostri ceĭ maĭ distinşĭ.

Ea represintă cu esactitate Apă de Gudronŭ, din codex adusă la unŭ gradŭ de concentraţiune pe care nimenea nu l'a obţinutŭ până acuma.

Apă de Gudronŭ este de sicur bĕutura cea maĭ recomandabilă în tóte fluxurele mucóse si mucoso-purulente. Maĭ cu sémă în acelea ale Tracheobroşiteĭ. — Se póte chiarŭ ḑice în tóte Phlegmasiele chronice ale membranelorŭ mucóse, ulcerative séŭ nu.

Apă de Gudronŭ este cu folosŭ întrebuinţată de câte orĭ afecţiunea necesită usulŭ terebenthineĭ. — In catarele pulmonare nu irită membranele mucóse ca terebentină in perioda inflamatoriă. — In catarele băşiceĭ şi în blenorea, pare a reuşi totŭ atâtŭ câtŭ şi copahulŭ. — Presenţa creosoteĭ ş'a aciduluĭ oxi-pheniticŭ facŭ gudronulu maĭ anti-septicŭ ca terebenthinele.

Sûntŭ două sute de anĭ, Lemeri, alŭ Academieĭ de Sciinţe, doctore în medicină, recomanda usulŭ Gudronuluĭ pentru a deterge rănile de rea natură, a le purifica ş'a le usca. Unŭ secolŭ maĭ în urmă, Baumé ne face cunoscutŭ că mediciĭ timpuluĭ seŭ aŭ recunoscutŭ Gudronuluĭ proprietăţĭ seriόse, d'o eficacitate sicură în bólele pelĭĭ. Principiele séle balsamice 'lŭ făceaŭ a fi prescrisŭ în urma gonoreelorŭ ca tonicŭ şi anti-scorbuticŭ.

Profesori Trousseau, Pidoux, Bouchardat, Soubeiran, aŭ obţinutŭ cu ajutorulŭ Gudronuluĭ preciόse resultate şi eĭ 'lŭ ordonaŭ în bólele peptuluĭ, catarulŭ pulmonarŭ, bronşitele chronice, dyspepsiele, cahexia scorbutică, blennoragiele, bólele mucóselorŭ băşicĭ şi uretruluĭ, sporiasisulŭ, mâncărimile pelĭĭ, eruptiunile puri-virulente, palpo-pruriginóşe şi squamóse; eĭ 'lŭ consiliă şi în injectiunĭ, în scurgerile de orĭ-ce natură.

Gudronulŭ este recomandatŭ ca preservativŭ în tóte bólele *epidemice;* usulŭ seŭ este indispensabile în timpĭ de *cholerŭ*, variolă şi frigurile perniciόse.

Gudronulŭ Barberon îndréptă apa şi o opresce d'a se corumpe; el permite a se prepara instantaneŭ o escelintă Apă de Gudronŭ, limpede, agreabile la gustŭ si dotată de tóte proprietăţile pe carĭ medicĭ suntŭ în dreptŭ a le aştepta de la bunulŭ Gudronŭ de Norvegia.

Preţulŭ 3 fr. flaconulŭ, de vênḑare la Pharmacia D-luĭ Gheorghe Constantin Popp, din Ploescĭ.

10—2p.s—4

STABILIMENT THERMAL

VICHY

France departement de l'Adier)
PROPIETATEA STATULUI FRANCES
Administraţiunea: *Paris*, 22 boul. Montmartre

SESONU BĂILOR

La Stabilementulŭ de la Vichy, una din cele maĭ renumite băĭ din Europa, se găsesce Băĭ şi Duşe de totŭ felulŭ pentru curalisirea maladiilor de stomacŭ, de pântece, de băşica uduluĭ, de piatră, Siphilis, reumatism, piatră urinară, etc. In tóte ḑilele, de la 15 Maiŭ până la 15 Septembre; Theatru şi Concertŭ la Casinŭ. Musică în Parcŭ. Cabinetŭ de lectură. Salonŭ reservatŭ dómnelorŭ. Salonŭ de jocŭ, de conversaţiune şi de billardŭ.

Tóte drumurile de ferŭ mergŭ până la Vichy.

De vênḑare la Noua Typographie Naţională, Strada Academieĭ No. 24, hârtie stricată (maculatură) cu preţul de 1 franc ocaua,

---

Anunciŭ

3000 kilograme sămânţă de muştarŭ suntŭ de vênḑare. Informaţiunĭ pot avea de la Pharmacia D-luĭ Popp din Ploescĭ.

10—2.p.s—4

Dr. Alexianu

părăsind locuinţa cea veche, s'a mutatŭ totŭ în Strada Colţeĭ No. 62.

10—2—2

DE VENḐARE Stînjenĭ lemne de Tufanŭ şi Carpenĭ precumŭ lemne de chiristea, osea de Care, gata şi Teiŭ topit la Pădurea Coçicŭ, districtulŭ Ilfovulŭ, plasa Snagovŭ. A se adresa séŭ la ḑisa pădure orĭ în Strada Poetuluĭ No. 1, Colórea Albastru.

12—2—2 Fraţi Naumescu

DE INCHIRIAT o pereche case cu 2 etaje, grajdŭ, şopronŭ, curte spaţiósă, şi pavată. In totalŭ séŭ în parte. Str. Bateriilor No. 4. A se adresa la D. Tache Pancu chiar acolo.

6—2—4

DE ARENDAT de acuma Moşia Negreşti din Comuna Beliţi, plasa Podgoria districtulŭ Muscel. Doritori se vorŭ adresa Strada Nouă, No. 8, la Caterina Călinescu.

12—5

MASINE DE CUSUT

de orĭ-ce sistemŭ pentru familie şi meseriaşĭ

Cel maĭ mare depositŭ în România la

D-niĭ BRÜDER KEPICH

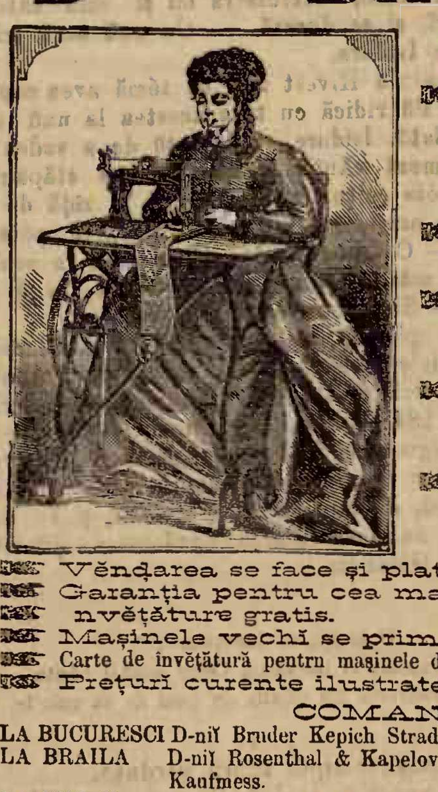

GALATZ, Strada Braşovenilor No. 42 şi 44.
CRAIOVA, Strada Lipscanilorŭ No. 32.

- Maşinele pentru familie cu cele maĭ nuoĭ invenţiunĭ, originalŭ Howe, Wheeler & Wilson (la silencieuse) Singer, Saxonia, Expres, de lucrat cu mâna séŭ cu piciórele preţulŭ de la fr. 60—185.
  Avemŭ şi maşine pentru familie cu cutiile şi mesele lorŭ extra-elegante.
- Maşine pentru cismarĭ saŭ croitorĭ de sistemulŭ Americanŭ séŭ de Lipsca cu preţulŭ de la francĭ 170—566.
- Maşine pentru curerarĭ fórte tare construite, care cóse piele séŭ orĭ-ce stofe de la o grosime de 1 ½ până la 3 centimetre cu sfóră smolită de 3 până la 20 file sucite cu preţu de fr. 600—1000.
- Mare depositŭ de ace pentru maşine de cusut ibrişim de tóte culorile, aţă, unt de lemn pentru maşine şi tóte necesarile pentru complectare séŭ de compensaţiune la maşine de cusutŭ de orĭ-ce sistemŭ.
- Aparat de făcut brodărie séŭ ornamente cu file de janile, cu fire de lână, de mătase séŭ de firŭ. Aparatulŭ acesta póte se fie anexatŭ fără dificultate la maşinele Howe, Singer, Wheeler & Wilson preţul fr. 25.
- Vênḑarea se face şi platibile în câşturĭ lunare.
- Garanţia pentru cea maĭ bună calitate.
- nvĕtătura gratis.
- Maşinele vechĭ se primesc în schimbŭ.
- Carte de invĕţătură pentru maşinele de cusutŭ in tóte limbele europene.
- Preţurĭ curente ilustrate gratisŭ după cerere.

COMANDELE PR MESTE:

LA BUCURESCI D-niĭ Bruder Kepich Strada Covaci No. 13.
LA BRAILA D-niĭ Rosenthal & Kapelovits pielarŭ Strada Bucurescĭ vis-a-vis de la pharmacia de Dnu Kaufmess.
LA BUZEU D-niĭ Nathan Koffler & Comp.
LA ISMAIL SI BOLGRAD D-nu M. Fildermann; magasinŭ de piele.
LA TECUCI D-nu Ioan Săvescu

Ultimele Invenţiunĭ

Pentru croitorĭ şi cismarĭ, Maşine de făcutŭ gaure pentru nasturĭ, póte să fie şi întrebuinţate pentru cusuture simple. Preţulŭ francĭ 550.

Pentru blanarie, maşine de cusut blănarie, cu o acurateţă maĭ frumósă de cât cu mâna. Preţu fr. 750.

Bucurescĭ — No. 24. Noua Typographie Naţională. C. N. Rădulescu. Strada Academieĭ No. 24. — Bucurescĭ

Vinerĭ, 12 Maiŭ, 1878. In Bucurescĭ şi dictricte 10 banĭ numĕrulŭ Anulŭ VIII No. 1822.

TELEGRAPHULU

Pr ţiul abonamentuluĭ: pe an 24 l. pe 6 lunĭ 12 l. pe 3 lunĭ 7 leĭ; în districte pe an 30 l. pe 6 lunĭ 15 l. pe 3 lunĭ 8 l. Orĭ ce abonamentŭ neînsoţitŭ de valóre se refusă. Abonamentele se face numaĭ de la 1 şi 15 fie-căreĭ lunĭ.

Redactorŭ-şefŭ, Ion C. Fundescu.

Pentru abonamente, reclame şi anunciurĭ, a se adresa la Administraţie: NOUA TYPOGRAPHIĂ NAŢIONALE, Strada Academieĭ No. 24.

Pentru Francia: la Société Havas, Laffite & C-nie 8 Place de la Bourse Paris.

Pentru Austria şi Germania, la D-nu Philipp Löb Wien, Eschenbachgasse 11.

Pentru Londra la D-nu Eugene Micoud 81 Fleet Street, E. C. — Pentru Hungaria la D-nu Moritz Weitz Buda-pest Servitenplatz No. 5.

Preciul Anunciurilor: linia mică pe pagina IV, 15 banĭ, reclame pe pagina III 1 leŭ, pe a II 2 leĭ, şi pe a I 3 leĭ. Pentru rubrica insert. şi reclame, redacţia nu este responsabilă. Epistolele nefrancate se refusă şi articoliĭ nepublicaţĭ se ardŭ.

Girantŭ responsabilŭ. Dimitrie Christes

Joĭ, $^{11}/_{23}$ Maiŭ. — (1415). Alesandru, Domnulŭ Moldoveĭ, renoesce alianţa cu Regele Polonieĭ contra Ungarilorŭ.

SCIRI TELEGRAPHICE

(Serviciulŭ ḑiarelorŭ streine)

Bucurescĭ, 20 Maiŭ.—Corpulŭ de armată Radetzki, alŭ căruĭ statŭ-majorŭ se află în Ceatalgea, a primitŭ ordinŭ de plecare pentru San Stefano. Generelulŭ Totleben a primitŭ de repeţite orĭ ordinulŭ din St. Petersburg, d'a sili pe Pórtă, prin tóte miḑilócele ce'ĭ vorŭ părea convenabile, ca sĕ evacueḑe fortăreţele Şumla, Varna şi Batumulŭ.

Pera, 20 Maiŭ.—Pórta a decisŭ sĕ respingă cererea făcută în modŭ categoricŭ de generalul Totleben, relativă la evacuarea fărtăreţelorŭ Şumla, Varna şi Batumŭ.

Pera, 20 Maiŭ.—Din reduta Plevna, care se află aşeḑată în estremulŭ vestŭ alŭ liniilorŭ turceştĭ de întărire, se observă grămădirea de forţe marĭ ruseştĭ de câteşĭ trele armele; se vĕdŭ mulţime de saperĭ înaintea acestorŭ colóne şi ocupându-se cu înfiinţarea de întărirĭ pasagere.

Garnisonele tutulorŭ întăririlorŭ turceştĭ sunt consemnate şi o a treia parte din trupe stă ḑi şi nópte gata de atacŭ. Din lagărulŭ de la Maslak aŭ sositŭ în Buyukdere trupe, care suntŭ îndreptate parte spre Kastanieh-Souh şi parte în pădurea Belgrad.

Gaziulŭ Osman-paşa a inspectatŭ în aceste din urmă douĕ ḑile cu amĕnuntulŭ atâtŭ tóte întăririle câtŭ şi trupele care le ocupă; elŭ va maĭ sta încă în Makrikioi.

O parte din flota turcéscă cuirasată s'a dusŭ din marea de Marmara în gurile Bosforuluĭ şi ancorează faciă în faciă cu Kadikioi; şi unŭ vas cuirasatŭ englesŭ, probabilmente „Temeraire", a pornitŭ din limanulŭ de la Ismid şi se vede încrucişândŭ acum în facia insuleĭ Bulwer.

Sultanulŭ a visitatŭ Vinerĭ şi astă-ḑĭ pe fugarĭ şi a împărţit sume marĭ de banĭ pe la capiĭ lorŭ şi celorŭ maĭ bătrânĭ din eĭ. Unŭ numĕrŭ de fugarĭ s'a dusŭ la Seraskeratŭ şi la Tophane şi cérŭ arme şi voea ca, la casŭ de unŭ atacŭ, sĕ se bată şi eĭ alăturĭ cu trupele regulate pentru apărarea Constantinopoleluĭ.

Mareşalulŭ Mehemed-Ali, însoţitŭ de Izzet-Bey, s'a dusŭ astă-ḑĭ în cuartierulŭ generalŭ rusescŭ de la San Stefano, spre a duce generaluluĭ Totleben rĕspunsulŭ Sultanuluĭ.

Bucureştĭ, 20 Maiŭ. — Guvernulŭ provisoriŭ alŭ insurgentilorŭ 'şĭ-a strămutatŭ reşedinţa de la Stanimak spre Sud de Başkin.

Varna, 20 Maiŭ.—Se anunţă din Şumla: In nóptea de 15 spre 16 curentŭ, nisce fugarĭ aŭ voitŭ sĕ trécă între Djuma şi Rasgrad linia de demarcaţie ocupată de ruşĭ prin douĕ puncte, şi adică pe la Karakarli şi Akmakioi. Aceştĭ fugarĭ se compuneaŭ din fórte puţinĭ turcĭ, restulŭ fiindŭ bulgarĭ, ţiganĭ şi spaniolĭ, carĭ voiaŭ sĕ scape de recrutaţie şi sĕ fugă la Şumla. Primulŭ convoiŭ reuşi sĕ ajungă fără pericolŭ pe teritorulŭ ocupatŭ încă de turcĭ. Fugariĭ din Djuma fură încă observaţĭ, şi se trimise spre urmărirea lorŭ o sotnie de casacĭ care se afla în Djuma; uniĭ din fugarĭ fură ajunşĭ de pe urmă şi luaţĭ prisonierĭ, cu care ocasiune, după spusele celoră scăpaţĭ, cincĭ din eĭ, între carĭ şi o femeie, fură omorîţĭ. Restulŭ ajunse până la loculŭ Karakasli ocupatŭ numaĭ de o sĕptămână de turcĭ. Casaciĭ se încercară sĕ continue urmărirea, dérŭ comandantulŭ turcesc îĭ împedică, ordonândŭ totŭ de-o-dată soldaţilorŭ sĕ pue mâna pe arme. Casaciĭ vĕḑêndŭ acésta se retraseră la Djuma. Cu tóte astea însĕ, după cumŭ spunŭ fugariĭ sosiţĭ în Şumla, tot s'a schimbatŭ câte-va focurĭ între casacĭ şi turcĭ.

Ruşiĭ concentréză în Rasgrad forţe considerabile; scirĭ, aduse de comercianţĭ, spunŭ că acolo suntŭ concentrate 3 brigade de infanterie şi 1 de cavalerie, precumŭ şi patru bateriĭ de câmpŭ aparţinândŭ la alŭ 12-lea corpŭ de armată.

Garnisona rusécă din Pravady a fostŭ mărită. Ea se compune astă-ḑĭ dintr'unŭ regimentŭ de infanterie şi unulŭ de casacĭ, din 2 escadróne de husarĭ şi o baterie de calibru patru.

(*Neues Wiener Tagblatt.*)

Londra, 20 Maiŭ. — A-l-altă erĭ a avutŭ lorŭ banchetulŭ annualŭ în favórea fonduluĭ de ajutorŭ pentru presă. Lordulŭ Salisbury, care preside, rĕspunsa la unŭ toastŭ ridicatŭ în sănĕtatea sea ḑicêndŭ: „Acordulŭ simţtmêntelorŭ naţionale şi patriotice, în asemenea casurĭ, este unŭ semnŭ bunŭ în acéstă crisă mare. Credŭ că norocitulŭ sfîrşitŭ alŭ greutăţilorŭ depânde de acordulŭ şi unirea patriotismuluĭ, care se espune orĭ-căruĭ pericolŭ, afară de acela alŭ perderiĭ onóreĭ. (Aplause). Comitele Beust, care era asemenea presinte, ţinu unŭ discursŭ fórte aplaudatŭ, dér care n'avea nicĭ o culóre politică.

Petersburg, 20 Maiŭ. — Agenţia rusă este împuternicită sĕ desminţă, în mod categoricŭ, scirea care atribue generaluluĭ Totleben intenţiunea ca sĕ intre în Constantinopole séŭ ca sĕ se apropie de acestŭ oraşŭ, pentru a esercita o presiune asupra Porţiĭ. Aceste sgomote alarmătóre suntŭ o nouĕ manoperă a partituluĭ resbeluluĭ din Constantinopole, care arŭ voi sĕ împedice apropierea cabinetelorŭ din Londra şi Petersburg. Mişcările trupelorŭ ruseştĭ suntŭ provocate de trebuinţele hygienice.

Principele Gorceakoff este cu o mică nuanţă maĭ bine; slăbiciunea cea mare îlŭ împedică însĕ de a lucra necontenitŭ.

(*Die Presse*).

New-York, 20 Maiŭ. — Rusia continuă negociaţiunile pentru cumpărarea de vapóre.

Cracovia, 20 Maiŭ. — Scirĭ din Kiew spunŭ că s'a descoperitŭ o typografie secretă cu o mare provisiune de broşurĭ, prin care Tzarulŭ este somatŭ sĕ abdice în favórea principeluĭ ereditarŭ care este panslavistŭ. Printre ceĭ compromişĭ s'arŭ fi aflândŭ personagiurĭ din cea maĭ înaltă sferă. De aceia s'aŭ făcutŭ mulţime de arestărĭ.

In guvernămêntele Moscoveĭ şi Kiewuluĭ înarmările de resbelŭ se urméḑă cu o mare energie.

(*Neue freie Presse.*)

Petersburg, 20 Maiŭ. — *Journal de St Petersbourg* declară, faciă cu scirile privitóre la intenţiunile comandantuluĭ supremŭ rusescŭ d'a se apropia de Constantinopole, ba chiarŭ d'alŭ ocupa póte, spre a esercita o presiune asupra Turcieĭ, că mişcările de trupe aŭ locŭ séŭ din punctŭ de vedere strategicŭ séŭ hygienicŭ, dér ele nu implică nicĭ de cumŭ o ameninţare.

Bucureştĭ, 20 Maiŭ. — Adrianopole, care posedă deja 27 de redute, va maĭ avea încă treĭ nuoĭ, şi acestea spre Sud pentru apărarea drumuluĭ despre Dedeagacĭ; lucrările preliminariĭ în acéstă privinţă s'aŭ începutŭ deja. Şi oraşele Usum Kiopri şi Demotica, pe rîulŭ Maritza, vor fi întărite acumŭ. Musulmaniĭ recrutaţĭ în Bulgaria de Sud vorŭ fi trimişĭ în cea maĭ mare parte dincolo de Balcanĭ spre a fi esercitaţĭ.

(*Fremden-Blatt*).

A se vedea ultime scirĭ pe pagina III

BUCURESCI, 11 MAIU

Santemŭ continuŭ întrebaţĭ de către opoşiţie, prin gazetele séle, ce are de gândŭ guvernulŭ, ce voieşte elŭ sĕ facă în facia împrejurărilorŭ, ce planurĭ maĭ mediteaḑă. Cestiunea acordăriĭ de către Cameră a crediluluĭ de patru milióne pentru înarmare a procuratŭ unŭ nuoŭ motivŭ de încriminărĭ la adresa miniştrilorŭ din partea reacţieĭ, care s'a grăbitŭ érăşĭ a striga cu enfasă: La ce ne va servi acestŭ creditŭ? Pentru ce ne preparămŭ, în contra cuĭ avemŭ sĕ ne maĭ batemŭ şi ce alianţe tindŭ miniştriĭ sĕ maĭ încheie? De aci apoĭ începŭ a curge ca consecinţă acele acusaţiunĭ, nedemne de unŭ partitŭ care se pretinde patriotŭ, că tóte mişcările nóstre suntŭ îndreptate în contra Rusieĭ, că ţéra arŭ fi în ajunŭ de a fi târâtă în aventurĭ de miniştriĭ carĭ aŭ *trădat'o*, făcêndŭ sĕ reapară timpiĭ de gloriă aĭ românismuluĭ din alte secole, sĕ se ridice în ochiĭ lumeĭ întregĭ, sĕ'şĭ capete admiraţiunea şi stima popórelorŭ chiar care ne-aŭ înşelatŭ până în ajunulŭ resboiuluĭ.

Numaĭ cercetămŭ aḑĭ déca este unŭ faptŭ de bunŭ românŭ a turna continuŭ calomniĭ pe capulŭ miniştrilorŭ, a 'ĭ presenta Europeĭ ca aventurarĭ, ca incapabilĭ şi gata de a se arunca în braţele esclusivŭ ale uneĭ puterĭ, astă-ḑĭ cândŭ situaţiunea e gravă, cândŭ aceştĭ miniştriĭ aĭ Românieĭ sunt întratărĭ directe cu cabinetele streine, cănd întreţinŭ relaţiunĭ din care eĭ tindŭ a scóte salutea şi prosperitatea Românieĭ; nu ne preocupămŭ, ḑicemŭ, déca nu arŭ fi maĭ în interesulŭ ţĕriĭ a se înceta cu intrigele ce se totŭ facŭ cândŭ pe lângă Rusia, cândŭ pe lângă Austria, şi a se da totŭ concursulŭ guvernuluĭ, pentru ca Europa sĕ numaĭ védă neînţelegerĭ de partide în cestiunile naţionale, ci sĕ ne admire înfrăţirea, cum ne-a admiratŭ bravura pe câmpulŭ de luptă. Trecutulŭ acestuĭ guvernŭ, atitudinea sea românéscă, modul bine-voitorŭ cu care aŭ fostŭ priimite actele séle în streinătate, aŭ respunsŭ cu îndestulare invectivelor pasionate ale reacţieĭ şi tutulorŭ uneltirilorŭ séle nedemne. Vomŭ întreba însĕ, de ce se degradă într'atâtŭ oposiţia, provocândŭ temerĭ din partea unorŭ puterĭ asupra atitudineĭ viitóre a Românieĭ? De ce întrébă în contra cuĭ ne armămŭ, cu cine vremŭ sĕ ne batemŭ, cândŭ la aceste cestiunĭ s'a respunsŭ de atâtea orĭ, în modulŭ celŭ maĭ categoricŭ, şi respundŭ însăşĭ evenimentele?

Guvernulŭ actualŭ a declaratŭ şi a şi probatŭ prin fapte că nu voimŭ sĕ atacămŭ pe nimenĭ, şi cu atâtŭ maĭ puţin vre una din puterile marĭ cu carĭ ne învecinămŭ. România a fostŭ totŭ-d'auna şi voiesce sĕ fie amică a tutulorŭ popórelor care 'ĭ sunt amice, sĕ trăiască în cele maĭ bune relaţiunĭ cu veciniĭ sĕĭ, căcĭ ea doresce pacea, singura care póte sĕ aducă prosperitatea popórelorŭ.

Nu scimŭ ca vre o dată poporulŭ românŭ sĕ fi atacatŭ vre unŭ statŭ maĭ nainte de a fi fostŭ provocatŭ, atinsŭ în demnitatea sea, lovitŭ în drepturile séle; elŭ e pacinicŭ, credinciosŭ angajamêntelor séle, bunŭ prietinŭ cu prieteniĭ; partidulŭ liberalŭ nu va fi acela care sĕ rupă cu acestŭ titlu strălucitŭ alŭ naţiuneĭ române; atitudinea sea ne demonstră din contră că el voieşte sĕ urmeḑe aceiaşĭ cale, sĕ continue bunele relaţiunĭ cu veciniĭ şi sĕ consolideḑe legăturile de amicie carĭ ne arŭ lăsa timpulŭ sĕ mergemŭ pe calea progresuluĭ. Deca ne armămŭ, o facemŭ acesta din puntulŭ de vedere alŭ conservăriĭ nóstre naţionale; cândŭ tótă Europa armeaḑă, cândŭ România arŭ putea deveni teatrulŭ unuĭ nuoŭ rĕsboĭ, cândŭ cele maĭ seriósе pretenţiunĭ din partea Rusieĭ vinŭ sĕ ne turbure liniştea şi sĕ ameninţe viitorulŭ Românieĭ, nu putemŭ sĕ stămŭ cu mâinile încrucişate. In ţéră se află numeróse armate ruse carĭ apasă greŭ asupra nóstră, s'a vorbitŭ de desarmare şi chiar de ocuparea capitaleĭ, ni s'a cerutŭ, şi se stărue încă, Basarabia română şi dreptulŭ de ocupaţiune streină încă duoĭ anĭ; tóte acestea suntŭ lucrurĭ grave, carĭ nu trebue sĕ ne lase în nemişcare. Póte că Rusia, cumŭ credemŭ, va reveni la maĭ bune simţimênte de dreptate pentru noĭ; póte că va aprecia cu maĭ multă lealitate sacrificiele ce amŭ făcutŭ pentru creştinătate şi pentru salutea armatelorŭ şi împăratuluĭ sĕŭ; póte érăşĭ că congresulŭ care se va întruni sĕ reuşască a regula cestiunea orientuluĭ într'unŭ modŭ pacificŭ, cea ce nu prea ne pare de credutŭ; dérŭ tóte aceste speranţe suntŭ nimicŭ şi româniĭ nu trebue sĕ se lase pe ele, căcĭ póte fi înşelătóre, ne potŭ duce la unŭ desastru sicurŭ.

Ne armămŭ dérŭ nu pentru a ataca ci pentru ca sĕ ne apărămŭ la nevoie; ne armămŭ pentru că, déca ocasiunea se va ivi, sĕ probămŭ Europeĭ că nu suntemŭ unŭ poporŭ care sĕ ne aruncămŭ în braţele vre uneia din puterile vecine, că voimŭ a trăi prin noĭ înşine, ca statŭ independentŭ, ca o adevĕrată sentinelă a civilisaţiuneĭ în orientŭ, demnă de încrederea sea. A sta nepăsătorĭ în facia evenimentelorŭ ce potŭ veni dintr'unŭ momentŭ întraltulŭ, arŭ fi unŭ actŭ de trădare, şi nu partidulŭ liberalŭ se va lăsa sĕ 'lŭ comită, cu tóte îndemnurile reacţiuneĭ.

Citimŭ în *Fremdenblatt* de la 19 Maiŭ:

„Neliniştitórele mişcărĭ de trupe ruseştĭ în România continuă mereŭ. Scirĭ sosite din Galatz spunŭ că a sositŭ acolo la 15 curentŭ un generalŭ rusescŭ, spre a negocia cu Societatea drumurilorŭ de ferŭ pentru transportarea de trupe ruseştĭ la Giurgiu. Transportarea acestor detaşamente, care sosescŭ cu drumulŭ de ferŭ Bender-Galaţĭ, este calculată pentru o durată de ḑece ḑile. Garninona din Galatz chiarŭ, este de aprópe 8,000 de ómenĭ. — Şi de la Iaşĭ a sositŭ scirea că, pe basa unuĭ aranjamêntŭ stabilitŭ între comandantulŭ rusŭ şi administraţiunea de acolo a drumurilorŭ de ferŭ, circulă pe fie-care ḑi ḑece trenurĭ prin care se transportă trupe ruseştĭ spre Dunăre. Maĭ multe corăbiĭ încărcate cu muniţiunĭ, destinate pentru San Stefano, aŭ primitŭ contra-ordinŭ si aŭ fost înscinţate se se ducă la Giurgiu.

— —

Despre mijloculŭ celŭ ciudatŭ de agitaţiune de care se servă ruşiĭ în ţéra nóstră, şi despre care amŭ vorbitŭ de atâtea orĭ, se scrie următórele de aicĭ, cu data de 15 curentŭ, către *Corespondinţa politică*:

„După ce Rusia s'a convinsŭ că guvernulŭ românŭ, care este susţinutŭ atâtŭ de Camere câtŭ şi de opiniunea publică din ţéră, nu voeşte sĕ consimţă la retrocedarea Basarabieĭ, nicĭ prin promisiunĭ nicĭ prin ameninţărĭ, şi după ce tóte încercările diplomaţieĭ ruseştĭ, pentru a face pe România sĕ încheie o alianţă ofensivă şi defensivă cu Rusia aŭ rĕmasŭ şi rămân fără nicĭ unŭ resultatŭ, ceĭ din Petersburg s'aŭ decisŭ sĕ recurgă la unŭ altŭ mijlocŭ drasticŭ, care, după cumŭ o afirmă însu'şĭ bărbaţiĭ de statŭ de aicĭ, nu le-arŭ fi trecutŭ nicĭ o dată prin minte. Cu ajutorulŭ a o mulţime de agenţĭ, carĭ furnisă de maĭ mulţĭ anĭ prin România, a începutŭ Rusia sĕ aplice şi aci în modŭ practicŭ principiile agrariĭ, întrebuinţate maĭ întêiŭ în 1860 în Polonia, acumŭ rusécă, şi în anulŭ trecutŭ în Bulgaria. Nu numaĭ în Basarabia şi în Moldova de susŭ şi de josŭ, ci şi în România-mare şi chiarŭ în România-mică, în Botoşanĭ ca şi în Turnu-Severinŭ, s'a promisŭ populaţiuniĭ de la ţéră, prin aceĭ agenţĭ, în numele împĕratuluĭ rusescŭ, că orĭ-ce ţĕran, afară de pămêntulŭ ce posedă acumŭ, va maĭ primi încă 20 de pogóne de pămêntŭ fără a plăti vre-o despăgubire. I se povesteşte poporuluĭ de la ţéră, că guvernulŭ şi boeriĭ, adică propietariĭ, suntŭ decişĭ sĕ impue ţĕranilorŭ nuoĭ sarcinĭ şi poporulŭ românŭ de la ţéră póte sĕ aibă cu atâtŭ maĭ mare încredere în Tzar, de vreme ce elŭ a fostŭ acela care, ca unŭ adevĕratŭ şi sincerŭ prietenŭ alŭ poporuluĭ, a emancipatŭ pe ţĕranulŭ rusŭ.

Că propagandă s'a făcutŭ — nu scimŭ déca se maĭ face încă — este sicurŭ; că ea n'a avutŭ însĕ nicĭ unŭ efectŭ asupra populaţiuniĭ nóstre, este asemenea fórte sicurŭ. Fie-care românŭ scie, şi trebue sĕ scie, érŭ déca n'a sciut'o până acumŭ apoĭ i s'a datŭ prilejŭ s'o afle cu ocasiunea invasiuniĭ, că promisiunea rusécă este în vârfulŭ knutuluĭ. Şi, precumŭ suntŭ guvernulŭ şi camerile convinse despre lealitatea rusécă, totŭ asemenea este convinsă şi populaţiunea de la ţéră, care scie acumŭ, că, dupe ce 'şĭ a perdutŭ fiiĭ la Plevna ca sĕ scape pe ruşĭ d'a nu fi înecaţĭ în Dunăre de Osman-paşa, după ce le-a datŭ totŭ ce le-a trebuitŭ în ţéră, apoĭ vinŭ sĕ ne despóie de bunulŭ nostru. Póte că asemenea propagande vorŭ fi avutŭ trecere în Bulgaria, unde le convenea locuitorilorŭ, cea-ce nu credemŭ însĕ că póte sĕ fie casulŭ şi la noĭ, căcĭ nu putemŭ admite că ţĕranulŭ nostru sĕ prefere knutulŭ în loculŭ libertăţiĭ.

— —

Scirile din Petersburg continuă a fi pacefice; misiunea luĭ Şuvaloff este însoţită de profeţiile cele maĭ favorabile. De şi până acumŭ lipsescŭ amănunte autentice şi vrednice de creḑutŭ, totuşĭ scirile ce sosescŭ despre opiniunea publică din Petersburg, ne facŭ óre-cumŭ se credem în acele profeţiĭ. Cu deosebire interesantă este noutatea ce primeşte din Petersburg fóia *Castern Budget,* care este în relaţiune cu cercurile diplomatice. Étă ce citimŭ în acéstă fóie: „Póte că celŭ maĭ tare motivŭ pentru o soluţiune pacefică a criseĭ actuale se va putea găsi în simţimêntulŭ de resemnare şi ne-îngrijire care pătrunde acumŭ în tóte clasele societăţiĭ ruseştĭ. Sgomotele despre concesiunĭ ruseştĭ către Englitera suntŭ priimite aci cu cea maĭ mare linişte, şi déca guvernulŭ va reuşi să menţie numaĭ atâtŭ din tractatulŭ de la San-Ştefano, în câtŭ să pótă arăta că sacrificiele Rusieĭ n'aŭ fostŭ de totŭ de geaba, atuncĭ arŭ fi satisfăcuţĭ toţĭ ómeniĭ moderaţĭ din ţéră, adică aceia carĭ posedŭ o óre-care avere. Este vĕditŭ acumŭ, că mijlócele pentru începerea unuĭ nuoŭ resbelŭ nu se vorŭ putea dobândi de câtŭ prin impunerea uneĭ contribuţiunĭ asupra averiĭ. Earŭ déca, de altă parte, guvernulŭ arŭ declara că trebue sĕ cedeze, fiindŭ-că tótă Europa este contra luĭ, atuncĭ de sigurŭ că nicĭ chiarŭ d. Katkoff nu va cuteza să se răsvrătéscă contra unuĭ asemenea argumentŭ.„

In privinţa misiuniĭ comiteluĭ Şuvaloff, citimŭ următórele în *Fremdenblatt,* de la 19 current:

„Comitele Şuvaloff a părăsitŭ erĭ Petersburgul, spre a se întórce la Londra prin Berlin, unde cugetă să se opréscă o ḑi. Cu tóte scirile amerinţătóre din Constantinopole, părerile pacefice domină acumŭ ca şi maĭ nainte. Mulţĭ vĕdŭ chiarŭ în reîntórcerea comiteluĭ Şuvaloff la Londra, o simptomă pacefică: nouĕ nĭ se pare însă că acésta nu este justŭ din două puncturĭ de vedere. Maĭ ântâiŭ conflitulŭ între Rusia şi Englitera nu ajunsese atâtŭ de departe, în câtŭ sĕ se considere ca iminentă ruperea relaţiunilorŭ diplomatice; de altă parte érăşĭ, arŭ fi póte de doritŭ, pentru întărirea tendinţelorŭ pacifice din Petersburg, ca comitele Şuvaloff să maĭ stea câte-va ḑile acolo. De aceea nimenĭ nu póte să spue încă care influinţă va eşi earăşĭ d'asupra la Neva, pe cândŭ emisarulŭ păciĭ se află pe drumŭ spre Petersburg.„

— —

Scirile alărmătóre din Constantinopole staŭ în cea maĭ mare contraḑicere cu bulentinile pacifice din Petersburg. Prin cercurile diplomatice din Viena, după cum ne spunŭ ḑiarele de acolo, se dă maĭ multă importanţă acestorŭ din urmă scirĭ, şi, spre a sprijini şi maĭ bine acéstă părere, se ḑice că Pórta se dă de ostenealĕ ca să inlăture o înţelegere între Rusia şi Englitera; şi de aceea ea şi împrăştie scirile cele ne-liniştitóre despre amerinţările şi mişcările de trupe ruseştĭ. Orĭ câtŭ de plausibilă s'arŭ părea acéstă espunere, totuşĭ nĭ se pare interesantŭ d'a sci, câtŭ de mare este numĕrulŭ trupelorŭ ruseştĭ care se află actualmente spre Sudŭ de Balcanĭ. Eată ce găsimŭ în acéstă privinţă într'o depeşe adresată din Pera către *Daily Telegraph*:

„In San-Ştefano se află 6000 ruşĭ cu 38 tunurĭ, în Cekmedşe 2000 cu 12 tunurĭ, în Yeni-Burgas 6000 cu 22 tunurĭ, în Hadikioi 4,000 cu 10 tunurĭ, în Ceatalgea 3000 cu 6 tunurĭ, în Habakioi 2000 cu 10 tunurĭ, in Sinakioi 4000 cu 10 tunurĭ, în Cherkeskioi 1000 cu 6 tunurĭ, în Silivri-Cherkeskioi 3000 cu 16 tunurĭ, în Ceorlu 6000 cu 6 tunurĭ, în Silivri 6000 cu 51 tunurĭ, în Rodosto 12,000 cu 59 tunurĭ, în Kaupekli 3000 cu 10 tunurĭ, în Seidler 2000 cu 10 tunurĭ, în Baba-Eski 4000 cu 20 tunurĭ, în Pavlokioi 3000 cu 15 tunurĭ; în Uzru-Kiopikioi 2000 cu 55 tunurĭ. în Kulili-Burgas 3000 cu 20 tunurĭ, în Adrianopole şi prin vecinătăţile luĭ 15,000 cu 170 tunurĭ, în Mustapha-paşa şi Hermanli 12,000 cu 50 tunurĭ, în Habitza, Târnova şi Haskioi 20,000 cu 56 tunurĭ, în Papazlit şi Babenitza 12,000 cu 48 tunurĭ, în Philipopole 10,000 cu 154 tunurĭ. Cea maĭ mare parte din tunurile de prin aceste din urmă patru localităţĭ aŭ fostŭ luate de la otomanĭ pe timpulŭ resbeluluĭ. Printre armata de maĭ susŭ enumerată, se află 20,000 ómenĭ cavalerie.„

— —

O telegramă adresată din Constantinopole către *Daily News* vorbeşte despre o proclamaţiune care va apare în curândŭ şi în care vorŭ fi publicate condiţiunile aranjamentuluĭ încheiatŭ pentru Thesalia şi Epyr. S'a stabilitŭ că başi-buzuciĭ vorŭ fi retraşĭ din aceste provinciĭ şi ceĭ 15,000 ómenĭ de trupe regulate întrebuinţaţĭ acolo se vorŭ reîntórce la Constantinopole. Districtele, care aŭ suferitŭ din causa resbeluluĭ vor fi scutite unŭ anŭ de plata contribuţiuniĭ, şi, atâtŭ populaţiunea musulmană câtŭ şi cea chreştină va fi desarmată. Grecia n'a luatŭ nicĭ o parte la stabilirea acestorŭ puncte care aŭ fostŭ aranjate numaĭ cu Englitera.

— —

Asupra conjecturilorŭ ce se facŭ prin cercurile din Petersburg în privinţa călătorieĭ luĭ Şuvaloff, se scrie următórele de acolo, cu data de 15 curentŭ, către *Corespondinţa politică*:

„Uniĭ susţinŭ că călĕtoria comiteluĭ Şuvaloff este numaĭ o cursă din partea cabinetuluĭ Beaconsfield, spre a câştiga timpŭ, şi prin urmare condamnată chiar de la începutŭ pentru a nu da vre unŭ resultatŭ. Chiarŭ şi comitele Şuvaloff ar fi fostŭ convinsŭ despre acésta, încă de cândŭ a părăsitŭ Londra, dérŭ a voitŭ sĕ profite de ocasiune ca sĕ scape de o situaţiune devenită imposibilă. Din contra, alţiĭ voescŭ a sci că aceste comunicărĭ suntŭ de cea maĭ mare importanţă şi de o natură adevĕratŭ confidenţială, fiindŭ-că este vorba despre o înţelegere generală care coprinde politica şi relaţiunile ambelorŭ State pe totŭ teritoriul asiaticŭ. Secretulŭ păstratŭ cu atâta consciinţă vorbeşte maĭ multŭ în favórea celeĭ din urmă presupunerĭ, cu atât maĭ multŭ încă, că domneşte convingerea că cestiunea orientală este pentru Englitera atâtŭ de strânsŭ legată cu cestiunea asiatică, în câtŭ nicĭ nu se póte admite măcarŭ că arŭ putea sĕ aibă locŭ o înţelegere pe jumătate. Aci nu póte sĕ esiste de câtŭ séŭ o înţelegere complectă şi intimă, séŭ o rupere a relaţiunilorŭ şi resbelŭ.“

Ḑece Maiŭ.

Ḑina de erĭ a fostŭ serbată cu multă veseliă, cu multŭ entusiasmŭ.

Diminéţa, Te-deum la care aŭ asistatŭ cea maĭ mare parte din autorităţile publice şi din cetăţenĭ de tóte clasele.

La 12 ore, unŭ banchetŭ datŭ de gardă în casarma Malmaison, în onórea soldaţilorŭ luptătorĭ de peste Dunăre, la care aŭ luatŭ parte maĭ mulţĭ miniştri, oficeriĭ gardeĭ, oficerĭ din armată, între carĭ uniĭ din ceĭ răniţĭ. S'aŭ ţinutŭ maĭ multe toaste pentru Domnŭ, pentru armată, pentru gardă, pentru poporŭ şi pentru populaţiunea agricolă, etc. etc.

Séra, iluminaţiă în tóte părţile Bucurescilorŭ. Miĭ de cetăţenĭ cu facle şi cu musica în capŭ s'aŭ dusŭ la palatŭ spre a felicita pe Dómna. Aci s'a cântatŭ unŭ imnŭ de corulŭ vocalŭ şi poporulŭ a aclamatŭ de maĭ multe orĭ pe suverana românilorŭ. Dómna a eşitŭ în balconŭ şi a mulţumitŭ.

Manifestarea s'a dusŭ apoĭ la d. Brătianu, érŭ Dómna a eşitŭ prin oraşŭ în aclamaţiunea mulţimeĭ dupe strade, care numaĭ de la Palatŭ până în facia tétruluĭ era maĭ bine de 6,000 ómenĭ, şi apoĭ s'a întorsŭ la tétru unde era o representaţiă de gală în onórea ḑileĭ de erĭ.

Acéstă serbătóre a ţinutŭ până aprópe de 10 ore, şi arŭ fi ţinutŭ maĭ târḑiŭ décă o plóie nu venea se siléscă pe cetăţenĭ a se retrage dupe strade.

Cu ocasiunea sĕrbătoriĭ ḑileĭ de erĭ, Sânţia Sea părintele Mitropolitŭ primatŭ a rostitŭ aceste cuvinte Dómneĭ:

Măria Ta!

»Astă-ḑĭ suntŭ 12 anĭ de cândŭ naţiunea Română a avutŭ fericirea a primĭ în sânulŭ eĭ ca suveranŭ pe Prea Inălţatulŭ nostru Domnitor Carol I. Acelaşĭ entusiamŭ şi astă-ḑĭ ca şi atuncĭ grupéḑă pe fiiĭ naţiuniĭ împrejurulŭ tronuluĭ spre a ura Măriei Séle şi Inălţimeĭ Vóstre anĭ mulţĭ şi fericiţĭ.

»Clerulŭ asemenea nu va înceta a aduce în totŭ-d'a-una smeritele séle rugăciunĭ către tot puternculŭ D-ḑeŭ, a Vĕ păstra în deplină sănătate pentru prosperarea Românieĭ libere şi independinte. Sĕ trăiască Măria Sa Domnulŭ Românilor! Sĕ trăescĭ Măria Ta.«

Dupĕ acésta, Sânţia Sea a adresatŭ şi următórea telegramă Domnitoruluĭ, care erĭ a plecatŭ din Pitescĭ la Câmpulungŭ şi credemŭ că aḑĭ séŭ mâine va veni la Têrgovişte:

»Astă-ḑĭ, o ḑi de mândrie şi de gloriă naţională, aniversarea suireĭ Inălţimeĭ Vóstre pe tronulŭ Românieĭ, ne-a datŭ fericita occasiune de a ruga împreună cu totŭ clerulŭ pe Pré Puterniculŭ D-ḑeŭ ca sĕ dăruéscă Inălţimeĭ Vóstre şi Măriei Séle Dómneĭ anĭ mulţĭ şi fericiţĭ pentru prosperitatea Românieĭ independinte, prin gloriósele fapte sĕvêrşite de prea iubitulŭ nostru suveranŭ.«

Domnulŭ Dimitropulo ne cere sĕ publicămŭ următorulŭ rĕspunsŭ la unŭ ḑiarŭ din capitală:

Domnule Redactore,

In momentulŭ cândŭ întréga presă elenă geme de articole filo-române şi cooperarea celorŭ maĭ distinse două popóre din Orientŭ se impune indispensabilŭ tutulorŭ patrioţilorŭ celorŭ adevĕraţĭ, amŭ fostŭ surprinşĭ şi totŭ d'o dété mâhniţĭ vĕḑêndŭ într'unŭ articolŭ publicatŭ érĭ în jurnalulŭ *România liberă*, subscrisŭ de unŭ macedonianŭ, că esistă nisce ómenĭ carĭ şi astăḑĭ încă punŭ neînsemnatele lorŭ interese personale maĭ pre sus de acelea ale patrieĭ şi prin frase pompóse şi representaţiunĭ neexacte stăruescŭ de a induce în eróre pe acea carĭ nu suntŭ în cunoscinţă de causă.

Credemŭ de prisosŭ orĭ-ce comentariĭ asupra uneĭ cestiunĭ despre care s'aŭ scrisŭ atâta de multŭ, şi ne mărginimŭ, pentru constatarea adevĕratelorŭ intenţiunĭ ale anonimuluĭ macedonian, a maĭ adăoga aceste puţine rândurĭ: crearea unuĭ statŭ aşa ḑis Româno-Bulgarŭ, de şi Conferinţa din Constantinopole şi tratatul din San Stefano n'a sancţionatŭ verĭ o asemenea denumire, ecuivaléḑă cu supunerea totală a tutulorŭ neamurilorŭ ce locuescŭ în Macedonia elementuluĭ civilisatorŭ alŭ bulgarilorŭ ale cărorŭ mijlóce de procedare către cele-l-alte naţionalităţĭ, carĭ aŭ nenorocirea de a se afla coprinse în teritoriulŭ stăpênitŭ de bulgarĭ, nĭ le-a denunţatŭ ḑilele trecute chiarŭ *România libera*, şi suntemŭ în dreptŭ a ne mira cum unŭ organŭ care se pretinde patriotŭ, liberalŭ şi propagatorŭ alŭ românismuluĭ sĕ se lase a fi târâtŭ, cu séŭ fără voe, în vârtejulŭ manoperilorŭ panslavistice, pe cândŭ în câmpiile Bulgarieĭ esistă încă próspătŭ sângele românescŭ vărsatŭ pentru liberarea eĭ: — érŭ bulgariĭ statorniciţĭ în România trimitŭ curióse petiţiunĭ către protectorulŭ lorŭ din Petersburg.

Nu dorimŭ a ne presupune că suntemŭ serviţĭ de poliţie secretă, almintrelea amŭ fi pututŭ adresa întrebarea ce căuta la redacţiunea jurnaluluĭ diaconulŭ Prea Sfinţieĭ Séle Episcopuluĭ Bulgarieĭ în momentulŭ cândŭ se însera articolul în cestiune.

Priimiţĭ, vĕ rogŭ, d-le Redactorŭ, asicurarea prea osebiteĭ mele consideraţiunĭ.

Bucurescĭ, $^{3}/_{15}$ Maiŭ 1878.

G. Dimitropulo.

Otelŭ de femeĭ.

La Nev-York, s'a terminatŭ de curêndŭ unŭ stabilimentŭ curiosŭ din tóte puntele de vedere: otelulŭ femeilorŭ, o instituţiune fondată acum 12 anĭ de reposatulŭ A. J. Stewart, din New-York. Acéstă construcţiune imensă e destinată femeilorŭ oneste carĭ suntŭ silite sĕ lucreḑe pentru a'şĭ câştiga existenţa. Otelulŭ are proporţiunile şi eleganţa unuĭ adevĕratŭ palatŭ, în care se găsescŭ adunate tóte invenţiunile carĭ facŭ casile în America atâtŭ de confortabile şi plăcute de locuitŭ.

Edificiulŭ vĕḑutŭ de afară, este unŭ cubŭ giganticŭ; elŭ e ceva maĭ micŭ de 200 picióre patrete şi are optŭ etage.

Camerile din dosŭ daŭ în o curte mare în mijloculŭ căreia e o fontână frumósă înconjurată de florĭ rare. Nu aŭ hesitatŭ a cheltui toţĭ baniĭ trebuincioşĭ pentru a face edificiulŭ câtŭ se póte de solidŭ şi scutitŭ de focŭ. Zidăria este aprópe de totŭ din piatră şi nu s'a întrebuinţatŭ de câtŭ lemnulŭ absolutŭ trebuinciosŭ. In fine, ca ultimă precauţiune, s'aŭ pusŭ sub acoperişĭ imense reservóre carĭ alimentéḑă un sistemŭ de tuburĭ care permitŭ a avea apă la orĭ-ce oră.

In alegerea mobilelorŭ s'a avutŭ în vedere armonia şi frumuseţea totală pentru a nu fi a-

Foiţa Telegrafuluĭ

VICTOR HUGO 20

— —

HISTORIA UNEI CRIME

— Depunerea unuĭ martorŭ —

— —

Tradusă de C. Calligari.

— —

A doua ḑi.

— —

GUET-APENS

— —

De la Bastillia până la strada de Cotte.

Piaţa Bastillieĭ era deşértă şi plină. Treĭ regimente în ordine de bătaie, nicĭ unŭ trecător.

Patru bateriĭ înhămate eraŭ aşeḑate la piciorulŭ colóneĭ. Icĭ şi colo grupurĭ de ofiţerĭ vorbéŭ încetŭ, siniştri.

Unu din aceste grupurĭ, pincipalulŭ, îmĭ atrase atenţiunea, acela era tăcutŭ, şi nu vorbea. Eréŭ maĭ mulţĭ ómenĭ călărĭ, unul, înaintea celor l'alţĭ, în haina de generalŭ cu pălăria împodobită cu pene negre, în dosulŭ sĕŭ, doĭ colonelĭ şi, în dosulŭ colónelorŭ, o cavalcadă de adjuĭtanţĭ şi de ofiţerĭ de statŭ majorŭ. Acestŭ plutonŭ împodobitŭ sta imobilŭ între colónă şi intrarea mahalaleĭ. La o distanţă de acestŭ grupŭ se desfăşură ţinândŭ totŭ loculŭ, regimenteleîn ordinde bătaie şi tunu-rile în bateriă.

Visitiulŭ se opri érăşĭ.

— Mergĭ 'ĭ ḑiseĭ, intră în mahala.

— Déră, d-le vomŭ fi opriţĭ.

— Vomŭ vedea.

Nu furămŭ opriţĭ.

Visitiulŭ mână, dérŭ stândŭ la îndoélă şi mergândŭ la pasŭ. Apariţiunea uneĭ trăsurĭ pe piaţă causase óre care surprindere, şi locuitoriĭ începéŭ sĕ ésă din case. Maĭ mulţĭ se apropiaŭ de trăsura mea.

Trecurămŭ înaintea grupuluĭ ómenilorŭ cu epolete marĭ. Aceştĭ ómenĭ, tactică pe care o înţeleseiŭ maĭ târḑiŭ, păréŭ că nu ne vede.

Emoţiunea ce avuseiŭ în ajunŭ înaintea regimentuluĭ de cuirasierĭ mĕ coprinse éră. Se vĕdŭ în faţa mea, la câţĭ-va paşĭ, în picióre, cu isolenţa unuĭ triumfŭ liniştitŭ, asasiniĭ patrieĭ, era maĭ pre susŭ de puterile mele, nu putuiŭ sĕ mĕ ţinŭ. Imĭ scoseiŭ şarfulŭ, îlŭ apuciaŭ cu mâna şi scoţĕndŭ braţulŭ şi capulŭ prin uşa trăsureĭ, strigaiŭ:

— Soldaţĭ, printr'acestŭ şarfŭ, este symbolulŭ legeĭ, este Adunarea naţională visibilă. Unde este acestŭ şarfŭ este şi dreptulŭ. Eĭ bine étă cea-ce vĕ ordónă dreptulŭ. Sunteţĭ înşelaţĭ intraţĭ în datorie. Unŭ representantŭ alŭ poporuluĭ vĕ vorbeşte, şi cine represintă poporulŭ represintă armata. Soldaţĭ, inainte de a fi soldaţĭ, aţĭ fostŭ ţĕranĭ, aţĭ fostŭ lucrătorĭ, aţĭ fostŭ şi sunteţĭ încă cetăţenĭ. Cetăţenĭ, ascultaţi-mĕ déră cândŭ vĕ vorbescŭ. Legea singură are dreptulŭ de a vĕ comanda.

Eĭ bine, astă-ḑĭ legea e violată. De cine? de voĭ. Ludovic Bonaparte vĕ târasce la crimă. Soldaţĭ, voĭ carĭ sunteţĭ onórea, ascultaţi-mĕ, căcĭ suntŭ datoria. Soldaţĭ, Ludovic Bonaparte asasină Republica. Apăraţi-o. Ludovic Bonaparte este unŭ banditŭ, toţĭ compliciĭ sĕĭ îlŭ vorŭ urma la temniţă, suntŭ deja. A merita lanţulŭ este a'lŭ purta. Priviţĭ pe acestŭ omŭ care este în capulŭ vostru şi care îndrăsnesce sĕ vĕ comande. Ilŭ luaţĭ pentru unŭ generalŭ, este unŭ temnicerŭ.

Soldaţiĭ păreaŭ înmărmuriţĭ.

Cine-va care se găsia acolo (mulţumescŭ acestuĭ generalŭ cu sufletŭ devotatŭ) îmĭ strânse braţulŭ, se apropiă de urechia mea şi îmĭ ḑise:— Veţĭ fi împuşcatŭ.

Dérŭ nu auḑiamŭ şi nu ascultamŭ nimicŭ.

Urmaiŭ, mişcândŭ mereŭ şarfulŭ:

— D-ta, care escĭ acolo, îmbrăcatŭ ca unŭ generalŭ, d-tale 'ţĭ vorbescŭ, d-le. Sciĭ cine suntŭ; suntŭ unŭ representantŭ alŭ poporuluĭ, şi sciŭ cine escĭ, şi 'ţĭ amŭ spus'o, escĭ unŭ rĕŭ făcĕtorŭ. Acumŭ vreĭ sĕ sciĭ numele meŭ? Étă-'lŭ:

Şi 'ĭ strigaĭ numele meŭ.

Şi adăogaĭ:

— Acumŭ, d-ta spune'mĭ pe alŭ d-tale.

Elŭ nu rĕspunse.

Reluaiŭ:

— Fie, nu amŭ trebuinţă sĕ sciŭ numele d-tale de generalŭ, dérŭ voiŭ cunósce numĕrulŭ d-tale de galerianŭ. Omulŭ cu haina de generalŭ plecă capulŭ. Ceĭ l'alţĭ tăcură. Inţelegémŭ cu tóte acestea tóte privirile, cu tóte că nu se ridicaŭ. Se vedeaŭ plecate şi le simţiamŭ furióse. Avuĭ unŭ mare dispreţŭ, şi înaintaŭ.

cea uniformitate displăcută ce se vede în otelele mobilate.

Pentru usulŭ pensionarilorŭ este o bibliotecă de 2,500 volume, şi tóte cele trebuincióse pentru scrisŭ suntŭ procurate gratuitŭ. Sala de mâncare e câtŭ se póte de atrăgĕtóre; parchetulŭ e de marmoră albă de Carara; oglinḑĭ împodobescŭ pereţiĭ; argintăria, sticlăria care împodobeşte atâtŭ de plăcutŭ o masă aŭ fostŭ alese cu multŭ gustŭ. Aceiaşĭ grijă s'a avut în distribuirea bucătăriilorŭ; totulŭ e presidatŭ de unŭ artistŭ notabilŭ în arta bucătărieĭ. Sub pământŭ suntŭ stabilite cuptóre imense unde se cóce pâne, prăjiturĭ, şi în unŭ cuvêntŭ totŭ ce se consumă ḑilnicŭ de pensionare. Alăturĭ cu cuptórele e instalată fabricaţiunea de gémurĭ.

Spălătoria e asemenea unŭ obiectŭ interesant şi conţine treĭ maşine capabile fie-care de a procura în tóte sĕptămânile rufăriă pentru 500 persóne. Lângă spălătoriă se află 12 căldărĭ marĭ carĭ servă a face nu numaĭ sĕ mérgă cele 12 maşinĭ ale stabilimentuluĭ, dérŭ carĭ procură căldura pentru tóte camerile şi coridórele. Maşina de cupru pentru gazŭ carĭ alimentéză 3,000 becurĭ este situată spre stradă.

Stabilimentul e destinat femeilor care lucréză şi niciĭ o alta nu e admisă. In urma a numeróse schimbărĭ de sórtă carĭ se întêmplă continuŭ în America, se întêmplă că multe femeĭ obicinuite cu o viaţă confortabilă şi chiarŭ luxósă suntŭ îndată silite a lucra pentru a 'şĭ satisface trebuinţele. Aceste femeĭ găsescŭ în acestŭ stabilimentŭ unŭ *omŭ* asemenea póte cu acelŭ cu care ele locuise înainte, găsescŭ o companie plăcută şi unŭ nutrimentŭ bunŭ; acésta le permite de a suporta orele pe carĭ le întrebuinţéză adesea la unŭ lucru penbilŭ şi plictisosŭ.

Suntŭ maĭ multŭ de 500 camere de culcatŭ mobilate nu numaĭ confortabile dérŭ chiarŭ cu luxŭ; scările suntŭ largĭ şi spaţióse şi aŭ în acelaşĭ timpŭ o suitóre; se găseşte apă caldă şi rece în fie-care cameră şi serviciulŭ e acelaşi ca în otelurile marĭ mobilate.

Plafondarĭ înalte, coridóre marĭ înlesnescŭ o liberă circulaţiune a aeruluĭ. Salóne elegante de primire suntŭ la disposiţia pensionarelorŭ; edificiulŭ e încălḑitŭ peste totŭ şi bine servitŭ.

Multa eleganţă, atâta comoditate sciţĭ însă câtŭ costă? Numaĭ 30 francĭ pe săptămână. Acésta nu se maĭ vede în nicĭ o parte a lumeĭ.

D. Suward 'şĭ a atras prin acéstă operă recunoscinţa tutulorŭ femeilorŭ din lumea întrégă.

Diverse.

De prin Ceylan. Unŭ călĕtorŭ americanŭ care a visitatŭ de curêndŭ Kandy, capitala insuleĭ Ceylanŭ, dă contŭ despre călĕtoria sa într'o scrisóre adresată către *New-Jork-Times*.

Fórte puţinĭ streinĭ, ḑice elŭ, vinŭ în acestŭ locŭ încântătorŭ, situatŭ la 1,800 picióre d'asupra niveluluĭ măriĭ; celŭ maĭ mare numĕrŭ de turiştĭ se mulţumescŭ cu o scurtă escursiune la Columbŭ şi la Pointe-de-Galles.

Acĭ se află o curiósă amestecătură de rase, de şi populaţiunea Kandyeĭ este abia de 20,000 suflete. Acolo se află Cingalaĭ indigenĭ, cu părulŭ lorŭ înodatŭ ca alŭ femeilorŭ, la ceafă; cândŭ la acéstă coafură se maĭ adaogă lungele lorŭ *sarongs* care se asémănă cu jupele, şi obraḑulŭ lorŭ în generalŭ fără barbă, se înţelege că nu este totŭ-d'auna uşorŭ de a deosebi sexele. Unŭ tênĕrŭ care face serviciulŭ meseĭ are unŭ aerŭ atâtŭ de femeiescŭ în câtŭ 'lŭ arŭ putea lua dreptŭ o tênĕră de 20 anĭ, şi se întâlnesce ca elŭ cu sutile pe stradele oraşuluĭ.

De altă parte, mulţĭ Cingalaĭ aŭ barba deasă. Indigeniĭ suntŭ de ordinarŭ goĭ până la mijlocŭ. Numaĭ cândŭ aŭ o întrebuinţare superióră la clasa comună, séŭ cândŭ o reclamă casta lorŭ, consimţŭ eĭ a purta o jachetă séŭ a 'şĭ înfăşura umeriĭ cu o pânḑă albă. Apoĭ vinŭ Indieniĭ séŭ Hindui, alŭ cărorŭ numĕrŭ şi varietăţĭ suntŭ considerabile; ceĭ maĭ numeroşĭ suntŭ Tamiliĭ carĭ vinŭ din partea meridională a peninsuleĭ. Streinulŭ se raportă la vestminte şi la coafură pentru a deosebi pe Tamilĭ de indigenĭ, dérŭ streiniĭ carĭ aŭ şeḑutŭ multŭ timpŭ în ţéră îĭ recunóşce dupĕ fisionomie.

Acolo se maĭ întâlneşte o corporaţiune numerósă sub numele de ovreĭ orientalĭ carĭ se crede că aparţinŭ unorŭ triburĭ carĭ numaĭ există. Aceştia suntŭ comercianţĭ dibacĭ, şi totŭ miculŭ comerţŭ alŭ insuleĭ este în mâinile lorŭ. Maĭ suntŭ şi alte varietăţĭ de ómenĭ carĭ nu se pot studia într'o singură visită incompletă.

Printre Europenĭ séŭ persónele de origine europénă, se distinge două marĭ clase: Engleḑiĭ, carĭ aŭ venitŭ pentru ca sĕ adune omenĭ séŭ sĕ administreḑe guvernulŭ şi Portugesiĭ carĭ descindŭ din colonĭ originarĭ. Maĭ adesea nu e uşorŭ de a deosebi pe aceştia de indigenĭ, pentru că suntŭ totŭ atâtŭ de pârliţĭ ca şi Hindui şi Cyngalai. Portugesiĭ facŭ multe afacerĭ; unŭ numĕrŭ mare dintre eĭ ocupă funcţiunile guvernuluĭ dérŭ de ordinarŭ eĭ aŭ posiţiunĭ subalterne.

Kandy este centrulŭ cultureĭ cafeleĭ la Cejlan. Cafeaua din acéstă ţéră se vinde în statele-Unite, şi Americaniĭ trimitŭ în schimbŭ produsele lorŭ dérŭ nu în cantitate atâtŭ de mare spre a face balanţă. Locuitoriĭ portŭ puţine haine, carĭ suntŭ de ordinarŭ de fabricaţie indigenă séŭ Indiană. Bumbaculŭ fabricatŭ în Anglia se vinde la Kandy.

Ultime Scirĭ.

SERVICIULŬ PRIVATŬ ALŬ „TELEGRAFULUĬ"

(Agenţia Havas)

(Serviciulŭ de erĭ, 8 ore séra.)

Londra, 22 Maiŭ. — *Camera Comunelorŭ.* — D. Keckler, secretarŭ generalŭ, respunḑêndŭ uneĭ interpelărĭ ḑice: „Nu e nicĭ unŭ motivŭ de a se crede că navele cumpĕrate de Rusia în America, arŭ fi destinatĕ sĕ facă cursă şi că America arŭ fi dispusă sĕ calce tractatulŭ de la Washington.

D. Fawcette, susţinêndŭ moţiunea Hartington, atacă cabinetulŭ. Iĭ imputǎ că a violatŭ legile şi Constituţiunea. (aplause ale liberalilorŭ). D. Gladstone conjură Camera sĕ rămâiă credincióşă datorielorŭ séle. Adaogă apoĭ că nu este datoria minorităţiĭ d'a arĕta ţĕriĭ şi posterităţiĭ urmările politiceĭ guvernuluĭ. Discuţiunea propuneriĭ marchisuluĭ de Hartington va fi reîncepută joĭ.

Unŭ membru alŭ partideĭ conservatóre atacă rĕsboiulŭ.

Londra, 22 Maiŭ. — Marchisulŭ de Salisbury a adresatŭ o scrisóre duceluĭ de Westminster pentru a 'lŭ informa că nu putea primi deputaţiunea însărcinată a'ĭ presenta declaraţia meetinguluĭ în favórea păciĭ.

Londra, 22 Maiŭ. — *Times* desminte într'unŭ modŭ categoricŭ că Anglia ar fi dispusă sĕ varieḑe asupra cererilorŭ preliminare ce a formulată în privinţa Congresuluĭ. Intêiulŭ pasŭ positivŭ de făcutŭ către pace, trebue sĕ fie cu consimţimêntulŭ Rusieĭ de a intra în Congresŭ cu ideia de a admite ca tóte puterile europene aŭ unŭ interesŭ comunŭ în deslegarea cestiuneĭ Orientuluĭ.

Flota englesă din marea Mediterană va fi în curând mărită prin sosirea corveteĭ şi a uneĭ nave cuirasate.

Londra, 22 Maiŭ.—*Standard*, ḑice: Acum e probabilŭ că Congresulŭ se va întruni în cele 15 ḑile dintêiŭ ale luĭ Iuniŭ din causa stăreĭ preciare a afacerilor publice.«

Se telegrafiaḑă din Constantinopole către acelaşĭ ḑierŭ: „Flota englesă se va duce la insula principilorŭ.«

Londra, 22 Maiŭ. — Se telegrafiaḑă din Berlin către *Standard*: „Comitele Şuvalăff a exprimatŭ ambasadoruluĭ Eegliterii la Berlin ferma speranţă că negociérile conducŭ la o deslegare pacefică.«

Londra, 22 Maiŭ. — Se telegrafiaḑă din Petersburg către *Times*: „Sgomotulŭ că Rusia ar fi câtândŭ a negocia unŭ nuoŭ împrumutŭ este nefondatŭ«

Londra, 22 Maiŭ.—Se telegrafiaḑă din Viena către *Daily News*: „O scrisóre din Petersburg asicură că împĕratulŭ Vilhelm, prinţulŭ Bismark şi prinţulŭ imperialŭ alŭ Germanieĭ aŭ usatŭ de influinţa lor într'un sens pacefic. Prin urmare împĕratulŭ Rusieĭ arŭ fi făcutŭ concesiunĭ considerabile.

(Serviciulŭ de aḑĭ, 9 ore diminéţă)

Viena, 22 Maiŭ. — Se telegrafiaḑă către *Corespondinţa politică*:

Athena: — In Creta, turciĭ aŭ atacatŭ pe insurgenţĭ în imprejmuirile oraşelorŭ şi le-aŭ luatŭ cea maĭ mare parte din posiţiunile lorŭ.

Constantinopole: — Aŭ avutŭ locŭ lupte în regiunile unde isvorasce rîulŭ Arda între insurgenţĭ şi ruşĭ. Insurgenţiĭ aŭ perdutŭ posiţiunile lorŭ. Aŭ fostŭ mulţĭ morţĭ şi răniţĭ.

Cataro: — Principele Nichita, informatŭ de preparativele ce facŭ turciĭ în Albania contra Munteneguluĭ, a încunosciinţatŭ pe consulŭ şi pe guvernatorulŭ de la Scutari că, în casulŭ uneĭ vĕrsărĭ de sânge, responsabilitatea va cădea asupra Porţiĭ. Consuliĭ şi guvernatorulŭ de la Scutari aŭ asicuratŭ pe principele Nichita că Pórta nu are nicĭ o intenţiune de a se servi contra Munteneguluĭ de preparativele în cestiune. Hurein a adăogatŭ că comandanţiĭ turcĭ de la frontiera aŭ ordonatŭ de a evita tot ce ar putea semăna cu o provocaţiune, şi a esprimat speranţa că principele Nichita va da aceléşĭ ordine autorităţilor muntenegrene. În cercurile turcescĭ din Scutarĭ se crede că principele Nichita este rĕŭ informatŭ séŭ că elŭ caută pretestŭ pentru unŭ conflictŭ. Muntenegreniĭ facŭ preparative cu mare activitate.

Londra, 22 Maiŭ. — Comitele Şuvaloff a sositŭ aicĭ la patru ore şi jumĕtate séra.

Paris, 12 Maiŭ. — O telegramă, adresată din Petersburg către *Stafetta*, ḑice că o circulară a guvernuluĭ invită pe oficeriĭ în retragere a reintra în serviciŭ.

Berlin, 22 Maiŭ. — Fracţiunea naţionalilorŭ liberalĭ a luatŭ resoluţiunea de a respinge proectulŭ contra socialiştilorŭ

Corespondinţa politică constată că misiunea conteluĭ Şuvaloff continua a da speranţe d'o înţelegere între Euglitera şi Rusia. Manifestaţiunile recente plecate din Londra şi Petersburg accentuéḑă dorinţa şi speranţa uneĭ nouĭ consolidărĭ a păciĭ Europeĭ.

Athena, 22 Maiŭ. — Ierĭ 1,300 turcĭ aŭ arsŭ două sate în jurulŭ Rhadoveĭ în Epyrŭ. Locuitoriĭ reuniţĭ la puntea de la Karoka aŭ închisŭ trecerea turcilorŭ şi 'i-aŭ împedicatŭ d'a arde şi alte sate. Lupte serióse aŭ avutŭ locŭ în Creta. Turciĭ aŭ ocupatŭ Monyphatsion şi Heraclion. Cresciniĭ aŭ respinsŭ pe turcĭ la Ampelaki şi la Retyno. Sadyk-paşa cu 7,000 ómenĭ a atacatŭ Alykionon aprópe de Canea. Cresciniĭ s'aŭ strânsŭ şi retrasŭ pe înălţimĭ unde s'aŭ întăritŭ bine. Consululŭ englesŭ de la Canea a primitŭ ordine de a oferi mijlocirea sa pentru încheerea unuĭ armistiţiŭ.

Sala Atheneuluĭ

JEUDI 11(23) MAI 1878

IIME CONCERT

PROGRAMME

I PARTIE

1 *Grieg.* Sonate... *I. Nicodé et J. Schnitzler*

2. *Meyerbeer.* „Ah mon fils," Air du Prophéte. *Dèsirée Artôt.*

a) Barcarolle)

3. *J. L Nicodé.* b) Taranteile) *I. Nicodé*

4. *Bellini.* Rondo de la Sonnambula. *Pauline Grossi*

5. *Wieniavski.* a) Legende)

J. Bach. b) Preludium) ... *I. Schnitzler.*

6. *Tomas* Mignon)

Taubert. Märznacht) . . . *Désirée Artôt.*

7. *Rossini.* ir du Barbier.. *Mariano Padilla.*

II PARTIE

8 *Gounod* Serenade . . . . . *Désirée Artôt.*

a) Nocturne

9. *Chopin.* b) Valse . . . . . . *I. Nicodé.*

10. *Donizetti.* Vien al Mar . *Faulline Grossi.*

11. *Vieuxtemps.* Ballade et Polonaise. . . *J. Schnitzler.*

12. a) *Gounod* Biondina . . . . *M Padilla*

b) *Caballero* Duo Espagnol. *Désirée Artôt. et Mariano Padilla.*

On commencera à 8 ½ heures. — Prix des Places : Premieres 10 fr.— Seconde 5 fr.—Gallerie 2 fr. — Les places sont numérotées.

Les billets se trouvent au Magasin Gebauer et le soir du Concert à la Caisse de l'Athenée.

CURSULU VIENEI

Vienna, 22 Maiŭ (stilŭ nuoŭ) 1878.

Metalice	85	85
Naţionale	119	—
Renta în aur	110	50
Lose	73	—
Acţiunile bănceĭ	65	50
Crediturĭ	99	25
London	79	80
Obligaţiunĭ rurale ungare	78	—
» temeşvar	76	90
» transilvane	—	—
» croate	—	—
Argint în mărfurĭ	82	—
Galbinulŭ	5	73
Napoleon-d'or	9	71½
Marc 100	121	40

Grădina Union Suise!

Direcţiunea, I. D. IONESCU.

Grădina e aranjată din nuoŭ, cu unŭ Salonŭ elegantŭ pentru plóie, cu gazŭ aerianŭ, artiştĭ nouĭ, Trupa americană din New-York, şi cu Orchestra *naţională a d-luĭ Dobrică din Ploeştĭ.*

GRADINA STAVRI

Duminecă séră, 14 Maiŭ, acéstă grădină se deschide şi începe soarelele séle cu orchestra teatruluĭ subt direcţiunea d-luĭ Schipek.

S'avem norocire!

Deschiderea grădineĭ Raska

STAGIUNEA DE VÉRĂ 1878

Theatru francesŭ sub Direcţiunea

D-neĭ EMILIA KELLER

Mare orchestră Complectată din nuoŭ cu Artiştiĭ ceĭ maĭ bunĭ sub direcţiunea D-luĭ

LOUIS WIEST

Doctorulŭ Racovicénu s'a mutat str. Negustorĭ Nr. 10. Consultaţiunĭ de la orele 4 până la 6 p. m.

DIN CAUSA DE PLECARE

Vênḑare imediată

Şi

AVANTAGIOASA

Desfacere de o instalaţiune complectă din cele maĭ elegante precumŭ: Mobile, de Paris, pentru maĭ multe odăĭ, bronḑurĭ, tablourĭ, objecte de artă, serviciurĭ de masă, hamurĭ pentru 1 séŭ 2 caĭ, caretă, etc., etc.

A se adresa 138, strada Mogoşóeĭ peste drumŭ de ministerulŭ Financelorŭ, etagiulŭ de josŭ, alŭ caselorŭ Nicolĕscu, în tóte ḑilele de la 1 până la 6 ore dupĕ amiaḑĭ.

A eşitŭ de subt tiparŭ:

Treĭ şireţĭ şi duoĭ Gheboşĭ

séŭ

Intâmplarea cu Draciĭ în móra părăsită

de

Toma Vartic

Se află de vênḑare, pe preţŭ de 1 leŭ nuoŭ a tóte librăriile din ţéră.

Cumŭ se chema acestŭ generalŭ? Nu sciamŭ şi nu sciŭ încă.

Una din apologiile lovitureĭ de statŭ, publicată în Englitera, vorbindŭ de acestŭ incidentŭ şi calificându'lŭ de «provocaţiune nebună şi culpabilă», ḑice că «moderaţiunea» arĕtată de capiĭ militarĭ în acéstă ocasiune «*face onóre generaluluĭ.* . . . . .» Lăsămŭ autoruluĭ acestuĭ panegyricŭ responsabilitatea numeluĭ şi a laudeĭ.

Intraiŭ în strada du Faubourg-St.-Antoine.

Viḑitiulŭ meŭ, care scia numele meŭ acumŭ, nu maĭ hesită, şi goni caiĭ sĕĭ. Aceştĭ viḑitiĭ aĭ Parisuluĭ suntŭ o speţă inteligentă şi curagiósă.

Cândŭ treceamŭ primele prăvălii ale stradeĭ, 9 ceasurĭ sunaŭ la biserica St. Paul.

— Bine, îmĭ ḑiseiŭ, ajungŭ la vreme.

Mahalaua avea unŭ aspectŭ extraordinarŭ. Intrarea era păḑită, dérŭ nu barată, de două companiĭ de infanteriă.

Două alte companiĭ eraŭ respândite maĭ departe din distanţă în distanţă, ocupândŭ strada şi lăsândŭ trecerea liberă. Prăvăliile, deschise la intrarea mahalaleĭ, maĭ departe eraŭ numaĭ crăpate. Locuitoriĭ, printre carĭ observaiŭ mulţĭ lucrătorĭ în bluse, vorbiaŭ pe pragurile uşeĭ şi priveaŭ. Observaiŭ la fie-ce pasŭ afiptele lovitureĭ de statŭ intacte.

Dincolo de fontâna care face unghiulŭ stradeĭ de Charone, prăvăliile eraŭ închise. Două cordóne de soldaţĭ se prelungiaŭ din ambele părţĭ ale stradeĭ pe marginea trotuaruluĭ; soldaţiĭ eraŭ rĕspândiţĭ din cincĭ în cincĭ pasurĭ, cu puşca sus, cu peptul înăuntru, mâna dréptă pe cocoşŭ, gata sĕ ochească, păstrândŭ tăcere, în atitudinea pândeĭ. De acolo, la intrarea fie-căreĭ stradele care se arunca în strada cea mare a mahalaleĭ, unŭ tunŭ era ochitŭ. Câte o dâtă unŭ obusierŭ. Pentru a 'şi face cineva o ideiă precisă de ceia ce era acéstă disposiţiune militară, n'are de câtŭ sĕ şi figureḑe prelungindu-se pe ambele părţĭ ale stradeĭ St. Antoine două lanţurĭ ale cărorŭ nodurĭ eraŭ formate de tunurĭ şi legăturile de soldaţĭ.

Viḑitiulŭ meŭ însĕ se neliniştea. Se întórse spre mine şi 'mĭ ḑise: — D-le, 'mĭ pare că vomŭ întâlni baricade pe acolo. Sĕ mĕ întorcŭ?

— Mergĭ mereŭ, 'ĭ ḑiseiŭ.

Continua sĕ înainteḑe.

De o dată 'ĭ fu cu neputinţă. O companie de infanterie, aşeḑată pe treĭ rândurĭ, ocupă tótă strada de la unŭ trotuarŭ la celŭ-l'altŭ. La drépta era o stradelă. Ḑiseiŭ vizitiuluĭ.

— Apucă pe acolo.

Apucă la drépta apoĭ la stânga. Intrarămŭ în unŭ labyrintŭ de respântiĭ.

De o dâtă auḑiiŭ o descărcătură.

Viḑitiulŭ mĕ întrebă.

— D-le, încotro sĕ mergŭ?

— In partea unde aĭ auḑitŭ lovitura de puşcă.

Eramŭ într'o stradă strîmtă; vedémŭ pe stânga d'asupra uneĭ uşĭ acéstă inscripţiune: Mare spălătoriă, şi pe drépta o piatră pătrată cu unŭ bastimentŭ centralŭ care avea aspectul unuĭ têrgŭ. Piaţa şi strada eraŭ deşerte; întrebaiŭ pe visitiŭ:

— In ce stradă suntemŭ?

— In strada de Cotte.

— Unde este cafeneaua Roysin?

— Dreptŭ înaintea nóstră.

— Mergĭ acolo.

Umblă éraşĭ, dérŭ la pasŭ. O nouă descărcătură se auḑi, fórte apróре de noĭ, extremitatea stradeĭ se umplu de fumŭ; treciamŭ în acestŭ minutŭ înaintea N-luĭ 22, care are o uşă mică pe d'asupra căreia citiĭ: Mica spălătoriă.

De o dată cine-va strigă visitiuluĭ:

— Oprescе.

Viḑitiulŭ se opri, şi, geamulŭ fiindŭ josŭ, o mână se întinse spre a mea. Recunoscuĭ pe Alexandre Rey.

Acestŭ omŭ întrepidŭ era palidŭ.

— Nu mergeţĭ maĭ departe, 'mĭ ḑise elŭ, s'a isprăvitŭ.

— Cumŭ! isprăvitŭ?

— Da, a trebuitŭ sĕ încépă înaintea césuluĭ; baricada este luată, vinŭ de acolo. Estĕ la câţiva paşĭ de aci, înaintea nóstră.

Şi adăogă:

— Baudin este ucisŭ.

Famulŭ se risipise la extremitatea stradeĭ.

— Priviţĭ îmĭ ḑise Alexandru Rey.

Ḑăriĭ, la o sută de paşĭ înaintea nóstră, la punctulŭ de unire al stradeĭ du Cotte cu strada Sainte-Marguerite, o baricadă jósă pe care o desfăciaŭ soldaţiĭ. Rădicaŭ unŭ cadavru.

Era Baudin.

(Va urma).

CARBUNI de PIATRA

DIN

MINELE din VALEA TISSOVITZA

A D-lor LYALL & C-omp.

ORSOVA

Acestĭ cărbunĭ după cercările făcute, este constatatŭ ca ceĭ maĭ bunĭ ce până acumŭ s'a introdus în ţéră pentru orĭ-ce maşine de abur, fie fixe saŭ locomobile, cumŭ şi pentru trebuinţa caseĭ şi sunt neîntrecuţĭ chiar de ceĭ maĭ bunĭ cărbunĭ din Englitera, ne avêndŭ nicĭ celŭ maĭ micŭ mirosŭ séŭ năbuşală, şi dândŭ o economie de 5% în comparaţie cu costulŭ lemnelor.

Cărbuni se potŭ preda la tóte schelele Dunăreĭ în cantităţĭ de 100 tone în susŭ, precum şi la tóte gările Drumuluĭ de fierŭ, în unulŭ séŭ maĭ multe vagóne, a 10 tone fie-care.

Iar în Bucurescĭ şi Crajova în cantităţĭ maĭ micĭ.

Pentru deslușirĭ și preţurĭ a se adresa:

în Bucurescĭ la JOSEPH LEE,
23. Strada Germană, 23.
în Crajova la LYALL & Comp. (Depôt)
Strada Cogălniceanu.
şi la Biuroulŭ principalŭ alŭ Proprietaruluĭ
LYALL & C-omp.
ORSOVA

30—18

DISTINSUL MAGASIN

No. 2. Strada Selarĭ No. 2 | No. 2. Strada Selarĭ No. 2

LA CAVALERU DE MODE

Aŭ priimitŭ unŭ imensŭ asertiment de

HAINE BARBATESTI

pentru sesonulŭ de Primă-vară şi Vară din Stofele cele maĭ moderne; Confecţiune după noulŭ Journal. Previnem pe numerósa nóstră Clientelă & Onor. Publicŭ a profita de acéstă ocasiune.

Preţurĭ fórte moderate.

Fréres M. Iscovitch

32—2—15

APELE MINERALE NATURALE

Primulŭ transportŭ va sosi la 15 plus 30 Aprilie próspete de la tóte sursele, şi va continua sosirea lorŭ din 15 în 15 ḑile până la 15 Octombre.

Garantândŭ séŭ la cerere dovedindŭ că ele suntŭ în totŭ timpulŭ próspete şi naturale previn publiculŭ că aci se importă şi ape minerale fabricate prin procedeu chimic din vecinătatea Românieĭ. — P tŭ efectua în tóte direcţiunile Românieĭ.

J. OVESSA

Semênţa de érbă englesă şi Lucernă a sositŭ,

20—2.p.sl.j.—18

Numaĭ la Bazar de France

EN GROS — EN DETAIL

NUMAI
LA

BAZAR DE FRANCE

Cel maĭ mare magasin special de încălţăminte pentru

BARBATI, DAME ȘI COPII

Sub firma:

SAL. WEISERMAN

STRADA CAROL I, No. 8 (CURTFA VECHE)

Aŭ sosit:

pentru sesonul de Primă-véră imense quantităţĭ de incălţăminte în tóte fasónele şi cele maĭ nouĭ precum urméză:

PENTRU BARBAŢI	PENTRU DAME
Ghete à la **Beaconsfield** şi **Nortchote**, Polonese à la **Lord Derbi** şi **Hartington** şi Pantofi à **Paris** şi **Mexique**.	Polon. de **Chevreeu, Glacé** & **Chevreau Satin**, Pantofĭ **Barettes** à la **Grece, Breton, Russo** şi **Japoneze.**

ŞI PENTRU COPII tótc fasónele şi cele maĭ nuoĭ.

a se remarca fabricele:

Maison F. Pinet à Paris	Franz Hulla à Wienne
pentru Dame şi Copiĭ	*pentru Bărbaţĭ*

Incuragiatŭ fiind de succesele dobêndite într'unŭ timpŭ aşa de scurtŭ, de la deschiderea acestuĭ Magasinŭ, dândŭ probe despre soliditatea Mărfurilorŭ şi eftinătatea preţurilorŭ. Nu maĭ puţinŭ amŭ ferma convicţiune că Onor. P. T. Publicŭ va bine voi a se convinge şi de astă dată de anunciarea mea şi sperŭ că va fi pe depiinŭ satlsfăcutŭ.

Pentru numeróse visite invitŭ cu tótă stima

SAL. WEISERMAN

Numaĭ la Bazar de France

PRIMUL

BIUROU DE INFORMAŢIUNE

IN ROMANIA

Sub-semnatulŭ amŭ onóre a face cunoscut printr'acésta că urmez a procura guvernante de lymba englesă, francesă, germană şi Piano. Bonne, Menagere, Casieriţe, Profesóre şi Profesorĭ de diverse limbĭ, Contabilĭ, Ingrijitorĭ de moşiĭ şi Logofeţĭ, Morarĭ, Maşinistri şi Grădinarĭ precumŭ asemenea şi alte informaţiunĭ.

Rossen Balsam séŭ Poitrinage de Rose se află de vênḑare la sub-semnatulŭ.

Fr. Binder

(Biurou de informaţiune Strada Stavropoleos, Piaţa Constantin Vodă No. 9, vis-a-vis de Circŭ.

3—2—3

ANUNCIU IMPORTANT

Am onóre a supune la cunoscinţa Inalteĭ nobilimĭ, Onor. comersanţĭ, public şi servitorĭ, că am deschis:

51. Strada Styrbeĭ Vodă, 51.

Unŭ Biuroŭ de Informatiunĭ şi Comisionagiŭ

sub firma

I. C. Gaál la „Mercur"

Se primescŭ în acéstă ramură, comande şi din provincie, pentru procurarea a totŭ felulŭ de serviciurĭ ambelorŭ sexe, afacerĭ de spediţiunĭ, redactarea a totŭ felulŭ de petiţiunĭ, contracte, scrisorĭ particolare, translaţiunĭ s. c. l. în limba Română, Francesă, Germană şi Ungară.

Se garanteză discreţiune severă şi preciurĭ moderate.

Intrebărĭ din Provincie pentru afacerĭ uşóre de executatŭ, se respundŭ imediatŭ când scrisorile vor fi francate şi conţiind 2 francĭ în mărcĭ postale.

I. C. Gaál
Biurou de Informaţiunĭ la „Mercur"
Strada Styrbeĭ Vodă No. 51.

10—10

Anunciŭ Important

Ḑiua de 10 Maiŭ, fiindŭ ḑiua solemnă a proclamări Independinţeĭ Românieĭ de către Inaltele corpurĭ legiuitóre, la Anulŭ 1877 Maiŭ 10, amŭ făcutŭ a se litografia unŭ frumosŭ tabloŭ, peste care se arată România în forma celeĭ maĭ frumóse ţerance Române, purtândŭ pe capŭ şi pe gâtulŭ eĭ gâtelĭ de frumóse monede de aurŭ, în mână ţiindŭ ramura maslinuluĭ (simbolulŭ păci) iar sub picióreie eĭ rupândŭ jugulŭ vasalităţeĭ. Totŭ tabloulŭ se află înconjuratŭ cu mărcile districtelorŭ Românieĭ; iar romănca pórtă pe umeri eĭ purpura independenţeĭ ce este încheiată într'unŭ agrafŭ ce represintă Stéoa Românieĭ, şi peste totŭ cadru se întinde acvila strebună cu coróna regală, şi cu crucea în gură. Preţulŭ este numaĭ de duoĭ leĭ nuoĭ, iar

Spre gloriósa memorie s'aŭ scosŭ de sub litografie şi tabloulŭ cu transportarea prisonierilor otomanĭ, de la Plevna în Capitală, pe câmpiele Teleormanuluĭ în timpulŭ viforuluĭ din luna Decembrie, Anulŭ 1877, preţulŭ este duoĭ leĭ nuoĭ.

D-niĭ doritorĭ le vorŭ cere de la mine, Calea Văcărescĭ, No. 151, ceĭ din districte vorŭ trămite baniĭ în mărcĭ postale séŭ timbre, şi le vorŭ primi fără altă cheltuială.

L.-Colonel D. Papazoglu

FARMACIA LA „VULTURUL DE AUR"

S'a mutatŭ la St. Gheorghe

Calea Mogoşóĭ Otelŭ „Petersburg"

în faţa ministeruluĭ financelor

Acéstă farmacie, deja bine cunoscută onor. public alŭ capitaleĭ, speră că în noulŭ eĭ localŭ se va bucura totŭ de aceaşĭ încredere bine voitóre ca şi maĭ 'nainte.

10—8 — *Josif Thois*

Unŭ tênărŭ care dispune de 4 séŭ 5 ore pe ḑi, doresce a se angaja la vre-o casă séŭ persónă care se aibă trebuinţă de scriere, posedând o scriere frumósă. A se adresa la administraţia acestuĭ ḑiarŭ.

6—3

DE INCHIRIAT chiarŭ de acumŭ casele după Strada Pensionaluluĭ No. 12. A se adresa totŭ aceeaşĭ Stradă No. 9.

6—2—2

FABRICA ZACHARINA ROMANA

DE LA

KITILA

Pentru satisfacerea cererilor şi înlesnirna publiculuĭ, fabrica 'şi-a făcut un depositŭ de producţiunile sale, la D-nu Theodor Eftimiu, Str. Sóreluĭ No. 1, (Covacĭ).

15—2—15

SUBSTANŢA D'ALFIERI

depărtéḑă în o manieră grabnică, plăcută şi sigură fără unŭ efectŭ vătămătorŭ asupra corpuluĭ şi fără observare particulară a obicĭnuiteĭ sisteme de viéţă urmărilé ecceselorŭ genitale de orĭ-ce gradŭ, ca *polutiune, impotenţă, sterilitate, bólă albă* (urmare de onanie) ş. c. l. — *Syphil's negligeată* saŭ reŭ curarisită cronică în *stadiul seŭ secundară* şi *terţiară* (curgerĭ cronice, abcese syphilitice, necĭ, bube, vermĭ de pele, séŭ cele-l-alte subsiturĭ) sc vindecă sub cea *maĭ mare garanţie* cu celŭ maĭ sicurŭ succesŭ. — Impreună cu comandările se rógă de a da esplicarea de causa, durata suferinţeĭ şi simptómele momenantŭ.

Espediarea se face cu trimitere de 15 Francĭ discret prin

E. GIEBEL, specialist
Dresden, Amalienstr. No. 11, 2 etagiŭ

NB. In casurĭ cronice şi înrădăcinate preţulŭ variéḑă de 50—60 Francĭ. Observêndŭ eésta pentru evitarca intreruperei cureĭ.

2p.s.—24

Bucurescĭ. — No. 24. Noua Typographie Naţională, C. N. Rădulescu, Strada Academieĭ No. 24. — Bucurescĭ.

Sâmbătă, 13 Maiŭ, 1878. In Bucurescĭ şi dictricte 10 banĭ numĕrulŭ Anulŭ VIII No. 1823.

TELEGRAPHULU

Preţiul abonamentuluĭ: pe an 24 l. pe 6 lunĭ 12 l. pe 3 lunĭ 7 leĭ; în districte pe an 30 l. pe 6 lunĭ 15 l. pe 3 lunĭ 8 l.
Orĭ ce abonamentŭ neînsoţitŭ de valóre se refusă.
Abonamentele se face numaĭ de la 1 şi 15 fie-căreĭ lunĭ.

Redactorŭ-şefŭ, Ion C. Fundescu.

Pentru abonamente, reclame şi anunciurĭ, a se adresa la Administraţie: NOUA TYPOGRAPHIĂ NAŢIONALE, Strada Academieĭ No. 24.
Pentru Francia: *la Société Havas, Laffite & C-nie* 8 Place de la Bourse Paris. | Pentru Austria şi Germania, la D-nu *Philipp Löb* Wien, Eschenbachgasse 11.
Pentru Londra la D-nu *Eugene Micoud* 81 Fleet Street, E. C. — Pentru Ungaria la D-sa *Moritz Weitz* Buda-pest Servitenplatz No. 6.

Preţiul Anunciurilor: linia mică pe pagina IV, 15 banĭ, reclame pe pagina III 1 leŭ, pe a II 2 leĭ, şi pe a I 3 leĭ.
Pentru rubrica inserţ. şi reclame, redacţia nu este responsabilă.
Epistolele nefrancate se refusă şi articoliĭ nepublicaţĭ se ardŭ.

Girantŭ responsabilŭ. *Dimitrie Christea*

Vinerĭ, $^{12}/_{24}$ Maiŭ. (1717). — Boeriĭ ţĕreĭ Românescĭ corespondéză cu Miniştriĭ Rusieĭ pentru ţinerea Principatelorŭ sub protectoratulŭ eĭ.

SCIRI TELEGRAPHICE

(Serviciulŭ ḑiarelorŭ streine)

Londra, 21 Maiŭ. — Tóte telegramele ce sosescŭ suntŭ pline de speranţe. Numaĭ mişcările militare ruseştĭ causéḑă nelinişte.

Standard şi *Daily Telegraph* anunţă, din Constantinopole, că câte-va detaşamente de casacĭ aŭ cerutŭ predarea Akbunaruluĭ şi că, dupĕ ce acéstă predare a fostŭ refusată, s'aŭ retrasŭ tăbărândŭ în vecinătatea trupelorŭ turceştĭ.

Triest, 21 Maiŭ. — Armistiţiulŭ, stabilitŭ în Thesalia de agenţiĭ englesĭ, este pe următórele base: Insurgenţiĭ pământenĭ îşĭ menţinŭ armele şi se reîntorcŭ ne-supăraţĭ pe la căminurile lor. Voluntariĭ, carĭ aŭ venitŭ din Grecia, vor părăsi provincia şi vorŭ fi transportaţĭ în patria loŭ de corăbiĭ englese. Mahomedaniĭ vor preda administraţiuniĭ bunurile luate de la insurgenţĭ, care vor fi date înapoĭ proprietarilorŭ legitimĭ. Englitera garantéḑă grecilorŭ introducerea de reforme, care va satisface completamente interesulŭ naţionalŭ alŭ grecilorŭ.

Pera, 21 Maiŭ. — Cu tótă liniştea care pare că domină acumŭ érăşĭ în mişcările trupelorŭ ruseştĭ, lucrările de întărire continuă mereŭ. In pădurea Belgrad aŭ fostŭ înfiinţate nuoĭ săpăturĭ şi s'aŭ tăiatŭ 1,000 din arboriĭ ceĭ maĭ frumoşĭ. Majorulŭ Abdul-Hemid, şefulŭ detaşamentuluĭ de torpile, s'a dusŭ a-l-altă-erĭ cu câte-va companiĭ de minerĭ la Makrikioi şi a închisŭ drumulŭ care porneşte de acĭ spre Nord-Ost, cu unŭ felŭ de torpile de uscatŭ introduse anulŭ trecutŭ în armata turcéscă de locotenentulŭ Zubovicĭ.

Avant-gardele corpuluĭ alŭ 7-lea de armată arabă aŭ sositŭ deja la Brusa, distinaţia lorŭ, unde va tăbărî întregulŭ corpŭ de armată.

Constantinopole, 21 Maiŭ. — Guvernulŭ englesŭ a încheiatŭ cu maĭ multe case greceştĭ şi armeneştĭ de aicĭ contracte pentru predare de provisiunĭ.

Londra, 21 Maiŭ.—Se telegrafiaḑă din Canada că fenieniĭ grămădiţĭ la fruntaria americană aŭ deşteptat atenţiunea guvernuluĭ localŭ. Parlamentul care reşeade în Otava nu numaĭ că a aprobatŭ chemarea sub arme a voluntarilorŭ şi a miliţielorŭ de clasa ânteiŭ efectuată din ordinulŭ lorduluĭ-locotenentŭ alŭ provinciilorŭ şi alŭ comitatelorŭ, dér încă a ordonatŭ şi alte mĕsurĭ contra vre-uneĭ invasiunĭ feniane. Acéste mĕsurĭ constă în aceea, că unŭ corpŭ mare de observaţiune, compusŭ din infanterie, cavalerie şi artileriă, se va aşeḑa în lagărŭ la Toranto. Trupele se vorŭ compune esclusivamente din voluntarĭ şi miliţiĭ de clasa ânteiŭ.

(Neues Wiener Tagblatt.)

Brody, 21 Maiŭ.—Se anunţă că în Kiev aŭ început érăşĭ turburărĭ de studenţĭ şi mĕsurĭ represive de poliţie. Aŭ avutŭ locŭ mulţime de arestărĭ.

Londra, 21 Maiŭ.— Corespondentulŭ din Viena alŭ ḑiaruluĭ *Times* asigură că misiunea luĭ Şuvaloff a reuşitŭ pe deplinŭ şi că în Petersburg domnesce aceiaşĭ credinţă.

Daily Telegraph află, din Pera, că Austria este pe drumulŭ d'a încheia cu Pórta, şi cu consimţimântulŭ Engliterеĭ, unŭ aranjamentŭ pentru ocuparea Herzegovineĭ de trupe austriace.

Berlin, 21 Maiŭ.—Astă-ḑĭ circulă sgomotulŭ nefavorabile despre resultatele luĭ Şuvatoff. Maĭ nainte de audienţa sa la împĕratulŭ Wilhelm, acesta a primitŭ pe d. Bülow la 8 ore de diminéţă.

Copenhaga, 21 Maiŭ.— Se anunţă din Kronstadt că acolo se facŭ cele maĭ marĭ sforţărĭ spre a putea trimite câtŭ maĭ iute şi pe câtŭ se va putea maĭ multe vase de resbelŭ cu o mare viteḑă din marea Baltică în mare deschisă. Mercurĭ de diminéţă a părăsitŭ Kronstadtul cea d'ânteiŭ escadră, compuindu-se din patru vase; două corvete cu aburĭ din acéstă escadră aŭ trecutŭ Sundul în nóptea de 18 spre 19 curentŭ, şi fregata cuirasată *„Bojarshi“* ancoră la 19 faciă cu Ryborg în Beltul-Mare, luă cărbunĭ şi porni astă-ḑĭ de diminéţă spre nord-vest.

Paris, 21 Maiŭ.—Se anunţă de la Londra că printre conservatorĭ creşte neliniştea din causa demersurilorŭ Rusieĭ. Guvernulŭ englesŭ pregătesce mĕsurĭ seriόse în contra floteĭ încrucişatóre.

(Neue freie Presse.)

Paris, 21 Maiŭ. — Se telegrafiaḑă din Viena, către ḑiarul *le Temps*, că idea despre Congres face progrese şi că în acestŭ sensŭ s'arŭ fi esprimatŭ şi comitele Andrassy faciă cu nisce diplomaţĭ străinĭ.

Constantinopole, 21 Maiŭ. — Ambiĭ comisarĭ turcĭ, Sami-paşa şi Vassa efendi, trimişĭ la Philipopole ca sĕ negocieze cu insurgenţiĭ, comunicară Porţiĭ că misiunea lorŭ a rĕmasŭ fără resultatŭ şi de acea aŭ anunţatŭ că sĕptĕmâna viitóre se vorŭ reîntórce acĭ.

Londra, 21 Maiŭ. — *Times* publică, în o a doua ediţiune a sa, următórea telegramă ce 'i-o adreséḑă corespondentulŭ sĕŭ din Pera, care s'a informatŭ despre situaţiune la ambasadoriĭ austriacŭ şi germanŭ: »D'abia maĭ esistă speranţe de pace prin cercurile diplomatice de aicĭ. Ambasada germană a perdutŭ cu totulŭ speranţa de pace. Ambasada austriacă este convinsă despre atitudinea cea ne-împăciuitóre a Rusieĭ. Politica austriacă ia o formă definitivă. Câtŭ pentru Pórtă, ea este acumŭ cu totulŭ liniştită despre caracterulŭ mĕsurilorŭ militare ale Austrieĭ şi nu este îngrijată tocmaĭ multŭ de o intrare a trupelorŭ austriace în Bosnia, precumŭ nu este îngrijată niciĭ de presinţa floteĭ englese în marea de Marmara. Alte cincĭ vase englese de transportŭ aŭ trecutŭ erĭ prin canalulŭ de Suez cu trupe indiene.«

(Die Presse).

Petersburg, 21 Maiŭ. — *Agenţia rusă* declară că este falşe scirea cum că ambasadorulŭ rusescŭ arŭ fi înmânatŭ Porţiĭ unŭ ultimatum. Ea ḑice că lumea trebue sĕ priméscă cu reservă sgomotele cele ne-liniştitóre rĕspândite cu intenţiune, maĭ alesŭ în momentulŭ cândŭ cabinetele negociază pentru o soluţiune practică şi cândŭ ele se daŭ de ostenélă d'a înlătura orĭ-ce neînţelegere care arŭ putea sĕ periclitezе aceste încercărĭ pentru unŭ aranjamentŭ şi o împăciuire.

Londra, 21 Maiŭ. — *Officiul Reuter* anunţă din Port-Saïd, cu data de 20: »Vasele de stransportŭ *„Modură,« „Hospodar,« »Camara,« Collonsay«* şi *»Brambletye“* aŭ sositŭ aci cu trupe indiene pe bordŭ şi 'şĭ aŭ continuatŭ drumulŭ spre Malta.«

(Fremden-Blatt).

A se vedea ultime scirĭ pe pagina III

BUCURESCI, 12 MAIU

Telegramele ce ni se transmitŭ de vr'o treĭ patru ḑile parŭ a ne presenta întrunirea Congresuluĭ ca sicură, şi maĭ mult încă: pacea chiarŭ ca fórte apropiată.

Déca cine-va nu arŭ avea în vedere transiţiunile neasteptate ce e obicinuită diplomaţia sĕ facă de la simţimêntele pacefice la cele resbelnice; déca nu s'ar gândi la fasele numeróse prin care a trecutŭ şi surprinderile ce ne-a oferitŭ penibila cestiune a orientuluĭ şi greutăţile neînvinse ce ea presintă încă, arŭ putea crede, dupe aceste scirĭ, că pacea este în ajunŭ de a fi asicurată; atuncĭ, împreună cu conservatoriĭ noştri patrioţĭ, arŭ putea sĕ ceară ca guvernulŭ şi naţiunea sĕ se culce pe speranţele uneĭ păcĭ de alt-mintrelea fórte problematică, sĕ astepte evenimentele cu braţele încrucişate, trimiţĕndŭ pe la casele lorŭ pe luptătoriĭ patrieĭ.

Dérŭ, în ccéstă gravă cestiune, scirile trebuescŭ multŭ cumpănite, căcĭ în diplomaţie învoelile aparinte, concesiunile reciproce potŭ fi curse, séŭ miḑlóce de a câştiga termene de preparative. Şi afară de astea câte desilusiunĭ nu amŭ încercatŭ de cândŭ se totŭ agita cestiunea populaţiunilorŭ de peste Dunăre, de cândŭ imperiulŭ turcescŭ începuse a se apropia de sdruncinătórea sea cădere!

Tótă lumea credea că din conferinţa de la Constantinopole avea sĕ iasă pacea, déca nu îndelungată dérŭ celŭ puţinŭ pentru unŭ timpŭ óre-care; înţelegerea părea că domnesce între diplomaţĭ şi vĕrsările de sânge uşorŭ de înlăturat. Ce a resultatŭ însĕ din acésta? Resbelul crâncenŭ la care asistarămŭ anulŭ trecutŭ, resbelŭ care a costatŭ omenirea şiróe de sânge.

Aşea se petrecŭ lucrurile în diplomaţie. Cândŭ ţi se vorbeşte maĭ multŭ de pace, cândŭ ţi se anunţă de înţelegere între guverne, atuncĭ sĕ fiĭ sicurŭ că se prepară ceva pe spinarea popórelorŭ, atuncĭ trebue sĕ te temĭ maĭ multŭ de resbelŭ.

Credemŭ că Congresulŭ se va întruni; póte că diplomaţiĭ s'aŭ săturatŭ de corespondinţe telegrafice, de convorbirĭ isolate între patru ochĭ; vorŭ fi maĭ voindŭ sĕ se védă în faciă la masa cea verde, sĕ se maĭ mĕsóre din ochĭ, sĕ discute, sĕ 'şĭ strângă mânile, dérŭ nu credemŭ că lucrurile vorŭ merge maĭ departe. Cândŭ va fi vorba de cestiunile grave, de reducţiunea Bulgarieĭ, aşa cum o pretinde Anglia, de regularea despăgubireĭ de resbelŭ, de cedarea Batumuluĭ şi a altorŭ teritoriĭ din Asia, maĭ că ne tememŭ sĕ nu vedemŭ ursulŭ Norduluĭ şcrâşnindŭ din dinţĭ la balena mărilorŭ care 'ĭ dispută triumfulŭ, şi încăerându-se de o dată, cândŭ lumea se va legăna póte în cele maĭ frumóse ilusiunĭ pacefice.

Acéstă situaţiune ne pare nouĕ cea maĭ probabilă. Congresulŭ credemŭ că, déca se va întruni, nu va fi de câtŭ unŭ miḑlocŭ de temporisare, până când Anglia îşĭ va transporta trupele séle bine echipate din Asia în Europa, până când totŭ armamentulŭ maritimŭ şi de uscatŭ alŭ puterilorŭ interesate va fi gata pentru campaniă. In intervalulŭ cândŭ la mésa cea verde se vorŭ face convorbirĭ asupra tractatuluĭ de la San Stefanŭ, asupra pretenţiunilorŭ Anglieĭ, Austro-Ungarieĭ, Românieĭ, etc., guvernele vorŭ continua a 'şĭ ocupa tótă activitatea lorŭ cu fabricaţiunea glónţelorŭ, a bombelorŭ, a materielorŭ explosibile carĭ sĕ distrugă cetăţĭ şi sĕ verse multŭ sânge omenescŭ.

Nu amŭ dori unŭ asemenea resultatŭ alŭ atâtorŭ discusiunĭ abile ce se vorŭ face, alŭ uneĭ marĭ consumaţiunĭ de elocinţe, de cernélă, de hârtie pentru protocóle neputinciόse, în giurul meseĭ verde a Congresuluĭ. Dérŭ ne tememŭ, o repetămŭ, că nu va putea fi alt-felŭ.

Tractatulŭ de la Sant Stefano conţine disposiţiunĭ grave la a căror desfiinţare e sicurŭ că Rusia nu va consimţi şi pe carĭ nicĭ Anglia nu le va sancţiona nicĭ o dată. A o face, arŭ fi din partea Rusieĭ cea maĭ complectă cădere; acésta arŭ revolta simţimântele poporuluĭ rusŭ în contra guvernuluĭ din Petersburg care a cheltuitŭ miliarde pentru ca sĕ nu realiseḑe nicĭ unŭ folosŭ.

Ea nu va putea ceda la tóte pretenţiunile Anglieĭ care nu prea pare dispusă a nu 'şĭ utilisa preparativele Anglieĭ, şi la urma urmelorŭ ne vomŭ alege naturalmente cu o încăerare dintre cele maĭ măreţe dérŭ totŭ de odată şi maĭ păgubitóre civilisaţiuneĭ.

Româniĭ dérŭ nu trebue nicĭ unŭ momentŭ sĕ se lase pe ilusiunile uneĭ păcĭ sicure anunţată de telegrame, şi sĕ astepte cu nepăsare evenimentele. Din contra sĕ veghemŭ cu toţiĭ, sĕ ne preparămŭ pentru ora solemnă cândŭ vomŭ fi chemaţĭ la datoria către patriă.

— —

Evenimentulŭ celŭ maĭ însemnatŭ care preocupă aḑĭ opiniunea publică în Europa este întórcerea comteluĭ Şuvaloff la Londra.

Ce aduce óre columba rusă din Petersburg: ramura de măslinŭ, prevestitórea păceĭ, séŭ făcla incendiatóre şi spata omorĕtóre scósă din técă?

Respunsulŭ la acéstă întrebare ni 'lŭ va da ḑilele acestea telegramele din Londra. De şi multe s'aŭ ḑisŭ şi se ḑice încă despre misiunea diplomatuluĭ rusŭ, totuşĭ suntŭ presupunerĭ şi deducţiunĭ.

Numaĭ dupe ce comtele va presenta propunerile séŭ opiniunile guvernuluĭ sĕŭ guvernuluĭ britanicŭ şi dupe ce acesta le va comunica parlamentuluĭ englesŭ, numaĭ atuncĭ Europa va sci unde ne aflămŭ cu situaţiunea.

La telegrama trimisă de Sânţia Sea Mitropolitulŭ către Domnitorŭ, pe care amŭ publicatŭ-o erĭ, Măria Sea a respunsŭ prin următórea telegramă din Argeşŭ:

»Vĕ mulţumescŭ din inimă pentru felicitările înalt prea Sf. Vóstră cu ocasiunea ḑileĭ de 10 Maiŭ. Suntŭ sigurŭ că Dumneḑeŭ prea putinte va asculta rugile cleruluĭ românŭ şi va protege şi în viitorŭ scumpa nóstră patriă.»

CAROL.

(Scirĭ telegrafice dupĕ ḑiarele străine, sosite astă-noapte.)

Constantinopole, 22 Maiŭ.—O depeşe din Trapezunda anunţă că ruşiĭ aŭ reunţatŭ la împresurarea Artwinuluĭ şi că s'aŭ retrasŭ aprópe de totŭ peste rîulŭ Ciuruksu.

Berlin, 22 Maiŭ.—Generalul Totleben a primitŭ din Petersburg ordinulŭ sĕ ia tóte mĕsurile ca, la casŭ de desbarcare de trupe englese la Galipoli séŭ lângă Galipoli, sĕ ocupa îndată Bosphorul de susŭ şi sĕ pótă închide intrarea în marea Négră. Armata de la San Stefano a făcutŭ deja pregătirile cerute de aceste împrejurărĭ, care nu însemnéḑă numaĭ de câtŭ o ostilitate imediată, déca trupele turceştĭ nu se vor opune la acéstă mişcare.

Londra, 22 Maiŭ.—Se telegrafiéḑă din Malta, că atâtŭ spitalulŭ celŭ mare de marină de acolo câtŭ şi o parte din spaţiósa casarmă a marineĭ, *Royal navy barraks*, aŭ fostŭ pregătite pentru a primi răniţĭ. 42 doctorĭ aŭ sositŭ acolo şi pornescŭ imediatŭ spre vasele de resbelŭ din escadrele de la Marmara şi Dardanele.

Londra, 22 Maiŭ. — Tóte scirile despre misiunea luĭ Şuvaloff suntŭ contraḑicĕtóre şi ne-autentice. Este positivŭ însĕ că cabinetulŭ aicĭ n'a maĭ primitŭ de Mercurea trecută nic o comunicare.

Se anunţă către *Times*: Rusia a cumpĕratŭ vaporulŭ »*Columbus*«, celŭ maĭ iute vaporŭ alŭ Americeĭ. Elŭ va fi transportatŭ imediatŭ într'unŭ vasŭ încrucişătorŭ.

Daily Telegraph află din sorginte bine informată că Rusia, cedândŭ la o dorinţă a Austrieĭ, a consimţitŭ sĕ tragă fruntaria Bulgarieĭ de la Djuma la Karasu şi la Lisebolis până la marea Négră.

Constantinopole, 22 Maiŭ. — Aprópe treĭ-ḑecĭ fugarĭ aŭ pătransŭ erĭ de diminéţă ne-vĕḑuţĭ în grădina aceluĭ palatŭ în care locuеşte ex-sultanulŭ Murad, şi aŭ începutŭ sĕ strige: *Trăéscă Sultanulŭ!*, fără a spune însĕ numele sultanuluĭ. Cândŭ garda palatuluĭ se opuse la intrarea acestorŭ individe în interiorulŭ palatuluĭ, aceştia începură sĕ tragă asupra gardeĭ şi omorâră pe unulŭ din soldaţĭ. Trupele care fură chemate îndată respinseră pe agresorĭ, din cea-ce se născu o turburare în care fură omorâte maĭ multe persóne de ambele părţĭ. Intre alţiĭ a fostŭ omorâtŭ şi Ali-Suavi, care organisase rĕscóla. Acéstă întêmplare n'a avut alte urmărĭ şi n'a turburatŭ câtu'şĭ de puţinŭ liniştea şi ordinea din oraşŭ. Duoĭ din individiĭ carĭ aŭ fostŭ arestaţĭ, declară că nu sciŭ scopulŭ întreprinderiĭ şi că aŭ urmatŭ numaĭ conformŭ uneĭ lozincĭ.

Se telegrafiaḑă din Viena către *Daily News*:

Rĕspunsulŭ rusescŭ la ultima depeşe-circulară română, ḑice că trupele care se vorŭ reîntórce din Bulgaria vorŭ avea în România numaĭ o şedere timporală si că ocupaţiunea Basarabieĭ este numaĭ o mĕsură strategică contra uneĭ desbarcărĭ eventuale de trupe inamice pe cóstele măriĭ negre. Guvernulŭ românŭ nu s'a mulţumitŭ cu acestŭ rĕspunsŭ şi a înmânatŭ la 11 curentŭ unŭ nuoŭ protestŭ ambasadoruluĭ Rusieĭ din Bucureştĭ.

— —

Ḑiarele oficióse din Petersburg, ca *Agenţia rusă* şi *Journal de St. Petersbourg*, nu înceteḑă de a spune că tóte scirile cele neliniştitóre ce sosescŭ din Constantinopole, relative la mişcările trupelorŭ ruseştĭ spre capitala turcéscă, suntŭ numaĭ minciunĭ şi calomniĭ şi că ele suntŭ făcute din punctulŭ de vedere sanitarŭ. Lucrurile parŭ însĕ a nu fi tocmaĭ astŭfelŭ precum le place ḑiarelorŭ ruseştĭ a le descrie, căcĭ, ca unŭ amicŭ nedibaciŭ, fóia *Norddeutsche Allgemeine Zeitung*, cunoscută de filo-rusă, comite indiscreţiunaa şi declară curatŭ şi lămuritŭ că Turcia, prin încăpaţînarea eĭ în cestiunea evacuăriĭ fortereţelorŭ, readuce starea de resbelŭ şi că Rusia are totŭ dreptulŭ sĕ procedeḑe ca şi în resbelŭ cu învinsulŭ încăpăţînatŭ. Eată ce scrie organulŭ guvernuluĭ din Berlin: „Pe cândŭ scirile sosite din Londra şi Petersburg aŭ unŭ aspectŭ paceficŭ, se pare că în faţa Constantinopoleluĭ se pregăteşte o tempestă, care este provocată în prima linie de refusulŭ celŭ încăpăţînatŭ alŭ Porţiĭ de a îndeplini stipulaţiunile tractatuluĭ de la San Stefano admise şi recunoscute espresamente de dênsa şi d'a evacua cetăţile de la Dunăre. Din contra, în privinţa Varneĭ s'a luatŭ mĕsurĭ care trădeḑă din partea guvernuluĭ turcescŭ intenţiunea d'a menţine acestŭ planŭ. Se înţelege de sineşĭ că prin acésta se va-crea o stare de lucrurĭ pe care nu póte sĕ o sufere Rusia. Garnisone tarĭ turceştĭ se aşeḑă, contra stipulaţiunilorŭ tractatuluĭ, în spatele armateĭ ruseştĭ şi, prin ne-esecutarea tractatuluĭ de la San Stefano, orĭ de unde arŭ veni acestŭ îndemnŭ, Pórta va readuce în fine situaţiunea căreia tractatulŭ de la San Stefano era destinatŭ sĕ 'ĭ pue unŭ capătŭ, adică resbelul.“

— —

Astăḑĭ este ḑiua cândŭ comitele de Şuvaloff trebue sĕ se află la Londra, şi se póte considera ca positivŭ că elŭ duce cu sine contra-propunerĭ, séŭ, spre a vorbi în termeniĭ usitaţĭ, „contra-observaţiunĭ“ érŭ nu „contra-propunerĭ,“ căcĭ chiarŭ de la Londra elŭ n'a dusŭ la Petersburg de câtŭ numaĭ „observaţiunĭ“ érŭ nu „propunerĭ“. Elŭ va fi póte împuternicitŭ sĕ comunice bărbaţilorŭ englesĭ de Statŭ, că a găsitŭ pe Tzarŭ dispusŭ sĕ 'şĭ modifice în astŭfelŭ de chipŭ propunerile trimise la Londra, în câtŭ se vorŭ apropia póte de punctulŭ de vedere englesŭ. Se pare că, actualmente, lozinca politiciĭ ruseştĭ este, ca, prin concesiunĭ parţiale, sĕ siléscă moralmente pe Englitera d'a continua negociaţiunile. Totŭ în acestŭ sensŭ şi totŭ aceste tendinţe le esprimă si corespondentulŭ din Petersburg alŭ foiĭ *Norddeutsche Allgemeine Zeitung*, adăogândŭ totŭ de o dată, că Rusia se dă acum de ostenélă sĕ îndrepteze greşelele făcute în conducerea politiciĭ eĭ. Eată ce scrie acelŭ corespondentŭ:

„Pe aicĭ, s'a ajunsŭ la convingerea, că şi din partea rusécă s'aŭ comisŭ greşelĭ, care se vorŭ îndrepta negreşitŭ. La aceste greşelĭ aparţine şi faptulŭ, că principele Gorceakoff a statŭ necontenitŭ în Bucureştĭ, în cursŭ de şése lunĭ, în contactŭ ḑilnicŭ cu toţĭ miniştriĭ românĭ şi alte persóne influinte, şi totŭ n'a găsitŭ timpulŭ séŭ ocasiunea d'a vorbi cu dênşiĭ despre retrocedarea Besarabieĭ şi d'a profita de momentulŭ în care armata română, pe lângă a nóstră, nu învinsese încă, şi în care guvernulŭ românŭ făcea totulŭ pentru ca sĕ câştige bunele graţiĭ ale Rusieĭ . . .»

Ne oprimŭ aci, spre a spune corespondentuluĭ rusŭ alŭ foiĭ berlinese că se póte sĕ fie bine informatŭ despre cele ce se petrecŭ în Petersburg, érŭ nicĭ de cumŭ despre cele ce s'aŭ petrecutŭ în România. Principele Gorceakoff a vorbitŭ cu miniştriĭ noştriĭ despre retrocedarea Besarabieĭ şi în Livadia, cândŭ a fostŭ întrebatŭ, însĕ elŭ a declaratŭ că Rusia nu se gândesce nicĭ de cumŭ la o asemenea cerere. Câtŭ pentru cuvintele ḑise de corespondentŭ, că principele Gorceakoff arŭ fi trĕbuitŭ sĕ „profite de momentulŭ în care armata română, pe lângă cea rusécă, nu învinsese încă“, arŭ fi fostŭ maĭ nemeritŭ sĕ ḑică: până cândŭ armata română nu scăpase încă pe acea rusécă din ghiarele luĭ Osman-paşa. Déca amŭ alergatŭ séŭ nu pentru a câştiga bunele graţiĭ ale Rusieĭ, nu este tocmaĭ sigurŭ; positivŭ este însĕ, precum o probeḑă depeşa mareluĭ-duce Nicolae adresată principeluĭ Carol, şi pe care amŭ publicat'o deja, că ruşiĭ aŭ alergatŭ dupĕ ajutorulŭ nostru.

Acestea suntŭ fapte positive pe care ne facemŭ o datorie şi o plăcere sĕ le amintimŭ corespondentuluĭ rusŭ; déca le-a sciutŭ séŭ nu, asta nu e tréba nóstră, adevĕrulŭ esistă.

— —

Ḑiarele ungaresci suntŭ nemulţumite de întorsătura ce iaŭ lucrurile şi parŭ a voi sĕ se plângă că Englitera îşĭ face treburile singură, fără sĕ ţie sémă şi de Austro-Ungaria. A cuĭ e vina? A nimănuĭ altŭ de câtŭ a Austro-Ungarieĭ care a preferitŭ alianţa cu Rusia şi Germania, alianţeĭ Engliterei. *Pester Lloyd*, organulŭ de predilecţie alŭ comiteluĭ Andrassy, arată într'unŭ articolŭ câtŭ de multă ostenélă îşĭ dă Rusia în negociaţiunile cu Englitera, fără a ţine sémă de Austro-Ungaria, şi adaogă că în Englitera arŭ fi domnindŭ disposiţiunea d'a ajunge la o înţelegere separată cu Rusia, numaĭ sĕ fie vre-unŭ câştigŭ, fară a se gândi măcarŭ la Austro-Ungaria. Acéstă cugetare este resumată în urmĕtórele rândurĭ ale foieĭ oficióse:

„Este cu totulŭ departe de noĭ simţimântulŭ de gelosie contra Engliterei; din contra, noĭ trebue sĕ recunóscemŭ cu multă mulţumire că faptele cele decisive ale guvenuluĭ englesŭ aŭ avutŭ efectulŭ d'a face sĕ se respecte acele principiĭ, în care chiarŭ Austro-Ungaria vede garanţiile cele maĭ esenţiale ale esistenţeĭ séle, principiile dreptuluĭ europeanŭ de ordine şi civilisaţiune. Cu tóte acestea însĕ, nouĕ nu ne convine a ne afla nicĭ în rolulŭ secundarŭ, pe care se pare că ni'lŭ impunemŭ mergêndŭ mereŭ dupĕ Englitera, nicĭ rolul pe care cabinetul din Petersburg, în facia Europeĭ întregĭ, ne lasă a'lŭ juca, puindŭ tótă greutatea acţiuniĭ séle publice în relaţiunile cu Englitera. Căcĭ abstracţiune făcândŭ de consideraţiunile autorităţiĭ nóstre, cine arŭ putea sĕ susţie că nu este posibilă o soluţiune a ne-înţelegeriĭ anglo-ruse, déca acea înţelegere nu va fi satisfăcĕtóre şi pentru neînţelegerea austro-rusă? Cine arŭ voi sĕ afirme că guvernulŭ englesŭ va refusa, sub orĭ-ce împrejurărĭ, unŭ aranjamêntŭ cu Rusia, déca acelŭ aranjamêntŭ nu va da şi Austrieĭ o satisfacţiune complectă, şi cine arŭ voi sĕ susţie, că şansele succesuluĭ nostru se vorŭ mări déca conflictulŭ anglo-rusŭ va dispare din lume? Şi cu tóte acestea, şi déca schimbarea paceficā, care se semnaleḑă acumŭ de la Londra şi Peterburg, posedă o mică realitate, apoĭ ea nu póte sĕ se atribue de câtŭ posibilităţiĭ uneĭ înţelegerĭ separată între Rusia şi Englitera.“

— —

Manoperile ruseştĭ aŭ ajunsŭ la unŭ aşa gradŭ în Statele-Unite, în câtŭ este próbabilŭ că Englitera, dupĕ acum ḑice *Times*, va crede de cuvinţă sĕ ia notă de ele. Maĭ multe ḑiare americane ne spun că mĕsurile ruseştĭ încalcă deja spiritul legeĭ de neutralitate, şi ele anunţă asemenea că Rusia va stărui la Congresŭ în modificarea acestorŭ legĭ. Maĭ multŭ de 20 ofiţerĭ ruşĭ, precumŭ şi deosebiţĭ samsarĭ de corăbiĭ lucréză cu activitate prin oraşele de pe ţĕrmiĭ oceanuluĭ Atlanticŭ. Eĭ suntŭ însĕ observaţĭ cu seriositate de represintanţiĭ englesĭ şi se plângŭ că prin acésta li se împedică mişcările. Eĭ aŭ visitatŭ vapóre, dérŭ respingŭ în generalŭ preţurile cele marĭ ce ce li se cerŭ. O scire demnă de tótă încrederea spune că eĭ aŭ cumpăratŭ nuoulŭ vaporŭ „State of California“, acesta duce 3,000 tone şi are o iuţélă de 14 nodurĭ pe ceasŭ.

— —

Citimŭ în *Fremdenblatt* de la 20 curentŭ:

„In Belgrad a sositŭ la 16 curentŭ scirea că trupe regulate turceştĭ şi arnăuţĭ, sub comanda luĭ Hafiz-paşa, s'arŭ fi concentratŭ la linia sêrbéscă de demarcaţie. Corpulŭ de observaţiune sêrbescŭ, sub generaliĭ Leşjanin şi Belimarkovicĭ, care până acumŭ numĕră apópe 15,000 ómenĭ, a fostŭ ridicatŭ acumŭ la cincĭ divisiunĭ, cu totulŭ aprópe 35,000 ómenĭ. O depeşe din Belgrad asicură că sêrbiĭ n'aŭ nicĭ o p intenţiune agresivă, dérŭ că se temŭ de unŭ atacŭ turcescŭ.“

Scirĭ din ţĕră.

Galaţĭ, 9 Maiŭ. — Ierĭ aŭ sositŭ din Bulgaria 6 tunurĭ, cu numeroşĭ caĭ. Ele se reîntorcŭ în Rusia.

— Pe linia Bender-Galaţĭ, ni se spune, vinŭ ḑilnicŭ câte 250—300 soldaţĭ infanteriă rusă.

— Se ascéptă în curêndŭ trecerea prin oraşulŭ nostru încă a unuĭ regimentŭ de cazacĭ ce se întórce din Bulgaria.

— In ḑiua de 8 Maiŭ aŭ sositŭ o corabiă încărcată. 1 deşértă şi 2 vapóre; aŭ plecatŭ 2 corăbiĭ încărcate şi unŭ vaporŭ. Bastimente faciă în port aŭ fost 15. S'a esportat: 81,920 klgr. grâŭ pentru Turcia, 221,340 klgr. sĕcară pentru Triest, 752,600 klgr. păpuşoĭ pentru Anglia. Préţurile productelorŭ la hambarŭ aŭ fostŭ: arnăutŭ, 57,60 lbr., 35,38 l.; orḑ, 46—47 lbr., 26—26 l.

(*Vocea Covurluĭ*).

Diverse.

O greşélă judiciară. O greşélă judiciară nereparabilă s'a comisŭ la Virginia în Statele-Unite. O inocentă, Carlota Harris, a fostŭ spânḑurată.

Foiţa Telegrafuluĭ

VICTOR HUGO 21

— —

HISTORIA UNEI CRIME

— Depunerea unuĭ martorŭ —

— —

Tradusă de C. Calligari.

— —

A doua ḑi.

— —

GUET-APENS

— —

III.

Barricada Saint-Antoine.

Etă ceea ce se petrecuse.

In aceiaşĭ nópte, pe la 4 ceasurĭ de diminéţa, de Flotte era în mahalaua St. Antoine. Voia, déca vre o mişcare se producea în înaintea ḑileĭ, ca unŭ representantŭ alŭ poporuluĭ sĕ fie acolo; şi era din aceia carĭ, cândŭ generósa insurecţiune a dreptuluĭ eclată, voesce sĕ misce petrele primeĭ baricade.

Dérŭ nimicŭ nu mişcă. De Flotte, singurŭ în mijloculŭ mahalaleĭ deşerte şi adormită, vagabondă tótă nóptea din stradă în stradă.

Ḑiua ese târḑiŭ în Decembre. Inaintea celorŭ d'ântêiŭ licărirĭ ale dimineţeĭ, de Flotte era la loculŭ de întâlnire în faţa têrgului Lenoir.

Acestŭ punctŭ era păzitŭ fórte slabŭ. Nu eraŭ împrejurŭ alte trupe de câtŭ postulŭ chiar de la têrgulŭ Lenoir, şi, la o mică distanţă, celŭ-l-altŭ postŭ care ocupa corpulŭ de gardă situatŭ la unghiulŭ mahalaleĭ şi a stradeĭ de Montreuil, lângă vechiulŭ arborŭ alŭ libertăţiĭ plantatŭ în 1793 de Santerre. Nicĭ unulŭ din aceste posturĭ nu eraŭ comandate de ofiţerĭ.

De Flotte recunoscu posiţiunea, se plimbă câtă-va vreme pe trotuarŭ, apoĭ, vĕḑêndŭ că nu vine nimenĭ,— şi ca nu cum-va sĕ deştepte atenţiunea, se depărtă şi intră în stradele laterale ale mahalaleĭ.

Din partea sa Aubry (du Nord) se sculase la cincĭ ceasurĭ, intrând a casă la miḑiloculŭ nopţeĭ, întorcându-se din strada Popincourt nu se repausase de câtŭ treĭ ceasurĭ. Portarulŭ sĕŭ 'ĭ însciinţă că ómenĭ suspecţĭ 'lŭ căutaseră în séra luĭ 2, şi că se presentaseră la casa din faciă, No. 12 alŭ stradeĭ Racine, le Huguenis, pentru a'lŭ aresta. Acésta determină pe Aubry sĕ iasă înaintea ḑileĭ.

Se duse pe josŭ la Mahalaua St. Antoine. Cândŭ ajunse la loculŭ desemnatŭ pentru rendez-vous, întêlni pe Cournet şi pe alţiĭ din strada Popincourt. Fură îndată ajunşĭ de Malardier.

Ḑiua abia păruse. Mahalaua era deşartă. Umblaŭ gânditorĭ şi vorbindŭ incetŭ. De o dată un grup violentŭ şi straniŭ trecu pe lângă dânşi.

Intórseră capulŭ. Era unŭ pichetŭ de lăncierĭ carĭ incongiura unŭ ce pe care la lumina crepusculară 'lŭ recunoscură ca o trăsură celulară. Ea mergea fără sgomotŭ pe macadamŭ.

Se întrebaŭ ce însemneḑă acésta, cândŭ unŭ alŭ douilea grupŭ asemenea trecu, apoĭ unŭ al treilea şi unŭ alŭ patrulea. Ḑece trăsurĭ celulare trecură astŭ-felŭ, urmăndu-se de aprópe şi atingându-se maĭ.

— Dérŭ suntŭ colegiĭ noştri strigă Aubry (du Nord).

In adevĕrŭ ultimulŭ convoiŭ alŭ representanţilorŭ prisonierĭ de la cheulŭ d'Orsay, destinat pentru Vincennes, străbătea mahalaua. Eraŭ aprópe 7 ceasurĭ de diminéţă. Câte-va prăvăliĭ se deschideaŭ, luminate înăuntru, şi câţĭ-va trecătorĭ eşiaŭ de prin case.

Aceste trăsurĭ defilaŭ una dupĕ alta, închise, păḑite, triste, mute; nicĭ o voce nu eşa din ele, nicĭ unŭ strigătŭ, nicĭ o suflare.

Ridicaŭ în mijloculŭ spadelorŭ, alŭ săbiilorŭ şi lancelorŭ, cu repeḑiciunea şi mânia vêrtejuluĭ, unŭ ce care tăcea; şi acestŭ ce, pe care 'lŭ ridicaŭ şi care păstra acéstă tăcere sinistră, era tribuna sfărămată, era suveranitatea Adunărilorŭ, era iniţiativa supremă de la care decurge orĭ ce civilisaţiune, era verbulŭ care conţine viitorulŭ lumeĭ, era cuvêntulŭ Francieĭ!

O trăsură, cea din urmă, pe care nu sciŭ ce hasardŭ o întârḑiase, sosea. Putea sĕ fie depărtată de convoiulŭ principalŭ de vre-o 3 séŭ 400 metri, şi era escortată numaĭ de treĭ lăncierĭ. Nu era o trăsură celulară, dérŭ unŭ omnibusŭ, singurulŭ din convoiŭ. In dosulŭ conductoruluĭ, unŭ agentŭ alŭ poliţieĭ, se ḑăreaŭ representanţiĭ grămădiţĭ înăuntru. Părea lesne a 'ĭ scăpa.

Cournet se adresă trecătorilorŭ: — Cetăţenĭ, strigă elŭ, étă representanţiĭ voştriĭ ridicaţĭ! I-aţĭ vĕḑutŭ trecândŭ în trăsurile rĕŭ-făcĕtorilorŭ! Bonaparte 'ĭ aresteḑă contrariŭ tutulorŭ legilorŭ. Sĕ 'ĭ scăpămŭ! la arme!

Unŭ grupŭ de ómenĭ în blusă şi de lucrătorĭ care mergeaŭ la lucrulŭ lorŭ se formară. Unŭ strigătŭ eşi din grupŭ: — Trăiască Republica! şi câţĭ-va ómenĭ se aruncară spre trăsură. Trăsura şi lancieriĭ plecară în galopŭ.

— La arme! repetă Cournet.

— La arme! reluară ómeniĭ din poporŭ.

Fu unŭ momentŭ de entusiasmŭ. Cine scie ce s'arŭ fi pututŭ întâmpla? Arŭ fi fostŭ curiosŭ ca cea d'ântêiŭ baricadă în contra lovitureĭ de Statŭ sĕ se fi făcutŭ cu acestŭ omnibusŭ, şi el, dupĕ ce servise crimeĭ, sĕ serve pedepseĭ. Dérŭ când poporulŭ se aruncă pe trăsură, maĭ multĭ din representanţiĭ prisonierĭ ce conţinea făcură din nuoŭ semnulŭ de a se abţine. — Eh, ḑise unŭ lucrătorŭ, nu voescŭ!

Unŭ alŭ doilea reluă: — Nu voescŭ libertatea!

Unŭ altulŭ adăogă: — Nu o voiaŭ pentru noĭ, nu o voescŭ pentru dênşiĭ.

Totulŭ fu ḑisŭ, trăsura fu lăsată în pace. Unŭ minutŭ dupe acea arriere-garda escorteĭ veni şi trecu în trépăd mare, şi grupulŭ care incongiura pe Aubry (du Nord), Malardier şi Cournet, se dispersă.

Cafenéua Roysin se deschisese. Sala cea mare a acesteĭ cafenele, o scimŭ, servise şedinţelorŭ unuĭ club faimosŭ în 1848. O scimŭ asemenea se dedese rendez-vous în acéstă sală.

Se intră în cafeneaoa Roysin prin o aleiă care dă pe stradă, apoĭ se traversă unŭ vestibulŭ lungŭ de câţĭ-va metri, şi se găsesce o sală mare, cu ferestre înalte şi oglinḑĭ pe ḑidurĭ, în mijlocŭ maĭ multor biliardurĭ, mese de marmoră, scaune si banchéte de catifea. Acéstă sală rĕŭ dispusă de altŭ-felŭ pentru o sală de deliberare, fusese acea a clubuluĭ Roysin. Cournet, Aubry şi Malardier se instalară. Intrândŭ, nu ascunseră cine eraŭ; fură bine priimiţĭ, şi li se arĕtă o eşire prin grădină, la casŭ de trebuinţă.

De Flotte 'ĭ ajunsese.

Optŭ césurĭ sunaŭ cândŭ representanţiĭ, începuseră sĕ vină. Bruckner, Maigne şi Brillier ceĭ dântêiŭ, apoĭ Charamaule, Cassal, Dulac, Bourzat, Madier de Montjau şi Baudin. Bourzat, din causa noroiuluĭ, după obiceiulŭ sĕŭ, purta saboturĭ. Cine arŭ lua pe Bourzat pentru unŭ ţĕranŭ s'arŭ înşela; elŭ este unŭ benedictinŭ. Bourzat, cu o inspiraţiune meridională, inteligenţă vină, fină, doctă, împodobită, are în capulŭ sĕŭ Encyclopedia şi saboturĭ la picióre. De ce nu? Elŭ este spiritŭ şi poporŭ. Vechiulŭ Constituantŭ Bastide veni cu Madier de Montjau. Baudin strângea mâna tutulorŭ cu efusiune, dérŭ nu vorbia. Era gânditorŭ.— Ce aĭ, Baudin? 'lŭ întrebă Aubry (du Nord). Escĭ óre tristŭ?— Eŭ, ḑise Baudin ridicândŭ capulŭ, nicĭ o dată nu amŭ fostŭ maĭ veselŭ!

Se simţia óre deja alesulŭ? Cândŭ e cine-va aşia aprópe de o mórte, piină de gloriă, care iĭ surâde în umbră, póte că o vede.

Unŭ numĕrŭ óre carĭ de ómenĭ străinĭ Adunăreĭ, toţĭ hotărâţĭ ca şi representanţiĭ, iĭ însoţiaŭ şi încongiuraŭ.

Cournet era capulŭ lorŭ. Eraŭ printre eĭ şi lucrătorĭ, dérŭ bluse nu. Spre a nu speria burghesimea, se recomandase lucrătorilorŭ, maĭ cu seamă la Derosne şi Cail, sĕ viă în hainĕ.

Baudin avea pe dênsulŭ o copie a proclamaţiuneĭ pe care 'ĭ-o dictasemŭ în ajunŭ. Cournet o desfăşură şi o citi. Sĕ o afigemŭ imediatŭ în ma-

Ea era acusată ca autóre principală a uneĭ crime pe care nu o comisése. Acésta este una din nenorocirile fórte dese ce aduce executarea somară a legiĭ lyncs.

Étă faptulŭ:

Unŭ grânarŭ ardêndŭ, în comitatulŭ de Rockingham, poliţia a arestatŭ pe unŭ negru Jim. Ergembrigt, bănnitŭ că a datŭ foculŭ, şi pe o negróică Carlota Haris presupusă a fi instigătórea acesteĭ crime. In timpulŭ nopţiĭ de 5 spre 6 Martiŭ, câţĭ-va ómenĭ care 'şĭ înegrise obrazulŭ aŭ ridicatŭ pe Carlota Haris din casa în care era închisă, aŭ târât'o în lungulŭ drumuluĭ pe o distanţă de o milă aprópe şi în fine aŭ spânḑurat'o de unŭ arborŭ cu nisce cruḑimĭ néobicinuite. Corpulŭ a remasŭ spânḑuratŭ maĭ multŭ de treĭ ḑile. In cea de a patra numaĭ, unŭ individŭ a avutŭ minte de a tăia fringhia şi a îngropa pe victimă.

Negrulŭ Jim Ergembright a fostŭ achitatŭ de óre ce desbaterile ce aŭ doveditŭ că este inocentŭ ca şi complicea sea presupusă.

Siguranţa că Carlota Harris era inocentă, a măritŭ indignaţia causată prin supliciulŭ eĭ.

Guvernorulŭ a publicatŭ o proclamaţie pentru arestarea executorilorŭ, dérŭ până acum nimenĭ nu a fostŭ arestatŭ.

*

Naufragiŭ. — Acumŭ câtŭ-va timpŭ vasulŭ grecescŭ *Ommonia*, comandatŭ de căpitanulŭ P... pléca din Marsilia către *Port-au-Trin* cu unŭ echipagiŭ de şése ómenĭ şi o femeiă.

O dată sosită, nava fu încercată cu sacĭ de cafea şi porni, cândŭ într'o séră, pe la 10 ore, dupe cumŭ declară căpitanulŭ, pe cândŭ se ḑărea ţermiĭ, Finisteruluĭ, vasulŭ s'a lovitŭ de o stâncă şi a începutŭ sĕ isbucnéscă apa într'ênsulŭ.

Atuncĭ începură a scóte apă cu pompele înaintândŭ totŭ de o détă spre ţĕrmŭ, dérŭ apa crescea continuŭ în vasŭ; duoĭ matelaţĭ se scoborâră fie-care cu o lampă cu petroliŭ spre a cerceta pe unde intră apă, dérŭ abia ajunsese şi vasulŭ se isbi de o stâncă de pe ţermulŭ Concarneĭ.

La Acéstă teribilă lovitură, ceĭ duoĭ matelaţĭ spăimântaţĭ o luară la jugă lăsându'şĭ lampele carĭ puseră succesivŭ foculŭ fringhiilorŭ şi apoĭ la întréga navă Echipagiulŭ părăsi atuncĭ vasulŭ şi putu sĕ ajungă la ţermŭ cu ajutorulŭ şalupelorŭ.

Căpitanulŭ *Omonieĭ* a fostŭ arestatŭ cu duoĭ mateloţĭ.

*

Nuoĭ maşine destrugĕtóre. Se vorbeşte multŭ în Anglia despre invenţiunea datorită lorduluĭ Milton a unuĭ vasŭ destinatŭ sĕ strice torpilele şi sĕ şi arunce elŭ altele. Noua maşină de distrucţiune perfecţionată de dd. Turner şi Whik se aseamănă cu unŭ peşte monstru şi e mişcată cu aerŭ comprimatŭ; ochiĭ peşteluĭ conţinŭ o puternică lumină electrică; nava pórtă unŭ tunŭ care se slobóde cu curentŭ electricŭ. Códa servă de helice şi puntea e garnisită cu unŭ berbece capabilŭ d'a străbate armătura uneĭ nave cuirasatŭ.

Acestŭ vasŭ, care va merge pe sub apă, are trebuinţă numaĭ de treĭ séŭ patru ómenĭ. Tunulŭ este învĕrtitorŭ şi conţine patru camere dispuse ca spiţele uneĭ róte. Unŭ modelŭ de peste treĭ picióre lungime a fostŭ supusŭ amiralităţiĭ englese.

Ultime Sciri.

SERVICIULŬ PRIVATŬ ALŬ „TELEGRAFULUĬ“

(Agenţia Havas)

(Serviciulŭ de aḑĭ, 9 ore diminéţă)

Londra, 23 Maiŭ. — O conferinţă a avutŭ locŭ astăḑĭ de diminéţă între comitele Şuvaloff şi marquisulŭ de Salisbury. Se păstréḑă secretulŭ până cândŭ va rĕspunde Englitera. Opiniunea generală e că pacea va fi menţinută şi că Congresulŭ se va întruni.

Londra, 23 Maiŭ. — D. Northcote va presinta, la 27, Cameriĭ Comunelorŭ, budgetul relativŭ la contingentulŭ din Indiĭ. Ministrulŭ de interne a demonstratŭ oportunitatea chemăriĭ trupelorŭ indiene.

Viena, 23 Maiŭ. — Se anunţă din Belgrad către *Corespondinţa politică*, cu data de 23: „Rusia a comunicatŭ Serbieĭ că subsidiile suplimentariĭ vorŭ fi vĕrsate până la finele luneĭ luĭ Maiŭ. O sumă importantă a fostŭ deja pornită. Ministrulŭ de resbelŭ a făcutŭ comande însemnate pentru armata de ocupaţiune. Represintantulŭ militarŭ alŭ Rusieĭ, în lagărulŭ sêrbescŭ, generalulŭ Robrikok, a fostŭ chamatŭ la Petersburg ca sĕ facă unŭ raportŭ asupra armateĭ sêrbeştĭ.

Berlin, 23 Maiŭ. — *Reichstag.* — Prima citirea proectuluĭ contra socialiştilorŭ. Oratoriĭ din partitulŭ germanŭ conservatorŭ vorbescŭ în favórea proiectuluĭ. Oratoriĭ din centru progresiştĭ şi d. Benningsen, în numele naţionalilorŭ liberalĭ, vorbescŭ contra proectuluĭ.

D. Hoffmann, ministru de statŭ, d. de Eulemburg, ministru de intené, demontră necesitatea urgentă a proectuluĭ. In cursulŭ discuţiuniĭ, d. de Eulemburg declară că ministrulŭ cultelorŭ va rĕmâne probabilmente la postulŭ sĕŭ. Urmarea discuţiuniĭ s'a amânatŭ pe mâine.

— —

Aceste telegrame fiind publicate în ediţia de erĭ, 4 ore, le reproducem aḑĭ pentru cititoriĭ de la améḑă.

(Serviciulŭ de erĭ, 4 ore după améḑă)

Viena, 23 Maiŭ. — *Fremdenblatt* publică o seriă de telegrame relative la faptulŭ de la 20 Maiŭ, ce a avutŭ locŭ în palatulŭ de la Tcheragan la Constantinopole. Câte-va miĭ de refugiaţĭ s'aŭ adunatŭ înaintea palatuluĭ luĭ Murad cerând pacea şi blestemândŭ pe Sultanulŭ Abdul Hamid şi pe favoriţiĭ sĕĭ.

O luptă înverşunată s'a începutŭ între réfugiaţĭ carĭ aŭ pătrunsŭ în palat subt conducerea luĭ Ali-Suavi şi trupele otomane care făcură focŭ pentru că gândeaŭ că mişcarea are de scop a libera pe Murad. Cu tóte acéstea, mulţĭ din refugiaţiĭ rebelĭ aŭ pătrunsŭ până la Sultanulŭ Murad şi l'a proclamatŭ Sultanŭ. Murad refusă de a résponde la invitaţiunea rebelilorŭ care îlŭ sileaŭ sĕ se pue în capulŭ lorŭ şi a se arĕta poporuluĭ ca Sultan legitim. Murad rugă pe poporŭ de a 'ĭ cruţa ḑilele şi a 'lŭ ascunde.

Dupĕ angajamêntŭ, în urma căruia toţĭ rebeliĭ intraţĭ în palatŭ aŭ fostŭ omorâţĭ séŭ laaţĭ prisonerĭ, Murad mulţumi trupelorŭ că l'a scăpatŭ. Din amândouĕ părţile numĕrulŭ morţilorŭ şi răniţilorŭ se urcă la 40. Murad a pĕrutŭ în facia celorŭ ce s'aŭ petrecutŭ că căḑuse în o stare complectă de idiotismŭ.

Constantinopole, 23 Maiŭ. — Flota engleză, dupĕ diferite mişcărĭ, s'a reîntorsŭ în golfulŭ de la Ismid. Sublima Pórtă a fostŭ aprinsă astă nópte. Partea centrală a arsŭ. Archivele aŭ fostŭ scăpate.

Londra, 23 Maiŭ. — Comtele Şuvaloff va vedea aḑĭ pe marchisulŭ de Salisbury.

Daily Telegraph crede că propunerile ce aduce comtele Şuvaloff oferă posibilitatea uneĭ soluţiunĭ grabnică, déca ele vor fi aprobate de guvernulŭ englesŭ. Un consiliŭ de cabinetŭ va fi convocatŭ probabilŭ pentru mâine.

Se anunţă din Viena aceluiaşĭ ḑiarŭ: „Cu tóte că contele Şuvaloff aduce propunerĭ cari vorŭ fi posibilŭ luate în consideraţiune, totuşĭ n'a obţinutŭ totŭ ce a cerutŭ; elŭ a găsitŭ în Rusia o agitaţiune mult maĭ seriósă de cât gândea. Imperatorele Rusieĭ a fostŭ adâncŭ impresionatŭ de acéstă din urmă consideraţiune.“

Times află că comtele Şuvaloff, pe timpulŭ treceriĭ séle pe la Berlin, a declaratŭ unorŭ persóne autorisate care 'ĭ'aŭ întrebatŭ că elŭ crede a duce la Londra elemente de natură a înlesni întrunirea Congresuluĭ.

Se telegrafiază din Viena aceluiaşŭ ḑiarŭ: Generalulŭ Dudukow-Korsakoff a publicatŭ la Ruscink o proclamaţiune prin care anunţă că imperatorele Rusieĭ 'l'a numitŭ guvernatorŭ generalŭ alŭ Bulgarieĭ şi că voesce a urma organisarea ţĕreĭ şi a o pregăti pentru alegerea principeluĭ. Elŭ adaogă că va menţine justiţia şi egalitatea între diferite rase şi diferite religiunĭ şi că va lua numaĭ până la unŭ nuoŭ ordinŭ ruşĭ pentru administratorĭ.

Se telegrafiaḑă din Petersburg către *Standard*: „Principele Gorceakoff merge maĭ bine. Speră a merge la Congresŭ, a căruĭ întrunire e considerată ca sicură.

Adunarea Deputaţilorŭ.

In şedinţa de erĭ joiĭ, 11 Maiŭ, d. preşedinte a anunţatŭ că d. consulŭ alŭ Germanieĭ 'ĭ-a făcutŭ cunoscutŭ mulţumirile imperatoruluĭ Wilhelm pentru felicitările ce 'ĭ a adresatŭ Camera cu ocasia atentatuluĭ.

Camera apoĭ a trecutŭ în secţiunĭ a se ocupa cu convenţiunile încheiate între România şi Italia, Grecia şi Elveţia.

Necrologŭ

Scirile din districte ne anunţă încetarea din viéţă a senatoruluĭ *Achil Teohari* şi a deputatuluĭ *Haralamb Zugrăvescu*.

Aceştĭ douĭ cetăţenĭ aŭ fostŭ nisce activĭ luptătorĭ pentru libertate şi pentru naţionalitate. Prin urmare libertatea şi naţionalitatea aŭ perdutŭ douĭ apĕrătorĭ devotaţĭ.

Naţiunea dérŭ îĭ plânge ca pe soldaţiĭ eĭ şi noĭ ca pe amiciĭ noştriĭ.

CURSULU VIENEI

Vienna, 23 Maiŭ (stilŭ nuoŭ) 1878.

Metalice	85	90
Naţionale	121	50
Renta în aur	112	25
Lose	73	—
Acţiunile bănceĭ	65	75
Credituri	100	—
London	79	50
Obligaţiunĭ rurale ungare	78	—
» temeşvar	76	75
» transilvane	—	—
» croate	—	—
Argint în mărfurĭ	82	—
Galbinulŭ	62	35
Napoleon-d'or	65	—
Marc 100	121	10

Grădina Union Suise!

Direcţiunea, I. D. IONESCU.

Grădina e aranjată din nuoŭ, cu unŭ Salonŭ elegantŭ pentru plóie, cu gazŭ aerianŭ, artiştĭ nouĭ, Trupa americană din New-Yorc, şi cu Orchestra *naţională a d luĭ Dobrică din Ploeştĭ.*

GRADINA STAVRI

Duminecă séră, 14 Maiŭ, acéstă grădină se deschide şi începe soarelele séle cu orchestra teatruluĭ subt direcţiuea d-luĭ Schipek.

S'avem norocire!

Deschiderea grădineĭ Raska

STAGIUNEA DE VÉRĂ 1878

Theatru francesŭ sub Direcţiunea

D-neĭ EMILIA KELLER

Mare orchestră Complectată din nuoŭ cu Artiştiĭ

ceĭ maĭ bunĭ sub direcţiunea D-luĭ

LOUIS WIEST

Stânjenĭ de Lemne, cerŭ

Aducŭ ḑilnicŭ din pădurile d-luĭ Custoff, se vîndŭ vis-à-vis de Icónă Nr. 5 şi în Scaune Nr. 62. — Primescŭ şi comande.

A. Gheorghiu.

In Librăria D-luĭ *N. Danielopolu* s'a depusŭ ediţia II-a din broşura:

Questiunea Orientuluĭ Europeanŭ

ŞI

Soluţiunea sa

séŭ

Republica Confederativă în Constantinopole prin helenismŭ

de

TH. A. PASCHIDES

---

hala, ḑise elŭ. Trebue ca poporulŭ sĕ scie că Ludovic Bonaparte este afară din legĭ.—Unŭ lucrătorŭ litografŭ, care era acolo, se oferi sĕ o imprime pe dată. Toţĭ representanţiĭ presenţĭ o subsĕmnară, şi adăogară şi numele meŭ.—Aubry (du Nord) scrise în capŭ cuvintele: *Adunarea Naţională.* Lucrătorulŭ luă proclamaţia, şi se ţinu de cuvêntŭ. Dupĕ câte-va ceasurĭ, Aubry (du Nord) şi maĭ târḑiŭ unŭ prietenŭ alŭ luĭ Cournet a nume Gey îlŭ întâlniră în mahalaua du Temple cu o ólă de cleiŭ în mână lipindŭ proclamaţiunea la tóte colţurile stradeĭ, alăturĭ chiarŭ cu afiptele luĭ Maupas care ameninţa cu pedépsă de mórte pe orĭ-cine va fi găsitŭ lipindŭ unŭ apelŭ la arme. Grupurile citeaŭ amêndouĕ afiptele de o dată. Detaliŭ care trebue notatŭ: unŭ sergentŭ de liniă în uniformă, cu pantalonul portocaliŭ şi cu puşca pe umerŭ, înşoţia pe lucrătorŭ şi 'lŭ apăra. De sicurŭ era unŭ soldatŭ eşitŭ din serviciŭ de puţinŭ timp.

Momentulŭ fixatŭ în ajunŭ pentru întâlnirea generală era de la 9-10 césurĭ de diminéţă. Acestŭ ceasŭ fusese alesŭ pentru ca sĕ rĕmâe timpulŭ de a înscinţa pe toţĭ representanţiĭ stângeĭ; trebuia sĕ aştepte ca representanţiĭ sĕ soséscă, pentru ca grupulŭ sĕ semene maĭ mult uneĭ Adunărĭ şi pentru ca manifestaţiunile séle sĕ aibă maĭ multă autoritate asupra mahalaleĭ.

Maĭ mulţĭ din represintanţiĭ veniţĭ nu avéŭ şarfŭ; se făcură în grabă câte-va în o casă vecină cu pânḑă roşiă, albă şi albastră, şi se aduseră. Baudin şi de Flotte se îmbrăcară cu şarfurĭ de acestea.

Cu tóte acestea, nu eraŭ încă 9 ceasurĭ şi deja impacienţe se manifestaŭ împrejurulŭ lorŭ. 1).

Aceste generóse impacienţe, maĭ mulţĭ le împărtăşiaŭ.

Baudin voia sĕ aştepte.

— Sĕ nu înaintămŭ ceasulŭ, ḑise elŭ, se lăsămŭ colegilorŭ noştri timpulŭ de a veni.

Dérŭ se murmură împrejurulŭ luĭ Baudin:

— Nu, începeţĭ, daţĭ semnalulŭ, eşiţĭ: Mahalaua nu aşteptă de câtŭ vederea şarfurilorŭ vóstre pentru a se resculа. Sunteţĭ puţinĭ, dér se scie că amiciĭ voştri vorŭ veni în curêndŭ. E destulŭ. Incepeţĭ.

Urma a probatŭ că graba nu putea sĕ producă de câtŭ nereuşită. Cu tóte acestea, creḑură că primulŭ exemplu ce trebuiaŭ să dea represintanţiĭ poporuluĭ, era curagiulŭ personalŭ. Sĕ nu se lase a se stinge nicĭ o scânteiă, sĕ mérgă ceĭ d'ântâiŭ, sĕ mérgă înainte, acésta era datoria lorŭ. Aparenţa uneĭ hesitărĭ arŭ fi fost în adevĕrŭ maĭ funestă de câtŭ tóte temerităţile.

Schoelcher este o natură de eroŭ; elŭ are superba impacienţă a pericoluluĭ.

— Aidemŭ, strigă, amiciĭ noştri vorŭ veni. Sĕ eşimŭ.

Nu avemŭ arme.

— Sĕ desarmămŭ postulŭ care este acolo, ḑise Schoelcher.

Eşiră din sala Roysin doĭ câte doĭ, ţinênduse de braţŭ. Cincĭ-spre-ḑece séŭ douĕ-ḑecĭ ómenĭ din poporŭ le făcia alaiŭ. Umblaŭ înainte strigândŭ: Trăéscă Republica! la arme!

Câţĭ-va copiĭ 'ĭ precedaŭ şi alţiĭ îĭ urmaŭ strigândŭ: Trăéscă la Montagne!

Prăvăliile închise se crăpaŭ. Câţĭ-va ómenĭ apăreaŭ la pragulŭ uşelorŭ, câte-va femeĭ se arĕtaŭ la ferestre. Grupurĭ de lucrătorĭ carĭ mergiaŭ la lucrulŭ lorŭ îĭ priviaŭ trecêndŭ. Strigaŭ: Trăéscă representanţiĭ noştri! Trăéscă Republica!

Simpatia era pretutindenĭ, dérŭ nicăerĭ insurecţiunea. Cortegiulŭ se îngroşa puţin în drum.

Unŭ omŭ care ducia unŭ calŭ înşelatŭ se unise cu eĭ.

Nu se scie cine era acelŭ omŭ, nicĭ de unde venia calulŭ. Avea aerulŭ sĕ se ofere cuĭ-va care arŭ voi sĕ fugă. Representantulŭ Dulac porunci acestuĭ omŭ sĕ se depărteḑe.

Ajunseră astŭ-felŭ la corpulŭ de gardă al stradeĭ dé Montreiul. La apropierea lorŭ, sentinela aruncă ţipĕtulŭ de alarmă şi soldaţiĭ eşiră din postŭ fără regulă.

Schoelcher, calm, impasibil, cu manşete şi cravata albă, îmbrăcatŭ în negru ca de obiceiŭ, îmbrăcatŭ până la gâtŭ într'unŭ redingotŭ strânsŭ, cu aerulŭ intrepidŭ şi frăţescŭ alŭ unuĭ cuaker, merse dreptŭ la dênşiĭ:

— Camaraḑilorŭ, le ḑise elŭ, suntemŭ representanţiĭ poporuluĭ, şi venimŭ în numele poporuluĭ sĕ vĕ ceremŭ armele pentru apĕrarea Constituţiuneĭ şi a legilorŭ.

Postulŭ se lasă sĕ fie desarmatŭ. Sergentulŭ singurŭ făcu o mică resistenţă, dérŭ îĭ ḑiseră:— Escĭ singurŭ, — şi cedă. Representanţiĭ distribuiră puşcele şi cartuşele grupuluĭ hotărâtŭ care 'ĭ încongiură.

Câţĭ-va soldaţĭ strigară: — De ce ne luaţĭ puscile? Ne amŭ bate pentru voĭ şi cu voĭ.

Representanţiĭ se întrebară déca vorŭ primi. Scoelcher voia. Dérŭ unulŭ din eĭ observă că câţĭ-va garḑĭ mobilĭ făcuseră aceiaşĭ ofertă insurgenţilorŭ din Iuniŭ şi apoĭ întórseră în contra insurecţiuneĭ armele pe carĭ insurecţiunea le lăsase.

Păstrară dérŭ puscele.

Desarmarea făcută, numĕrară puscile, eraŭ cincĭ-spre-ḑece.

— Suntemŭ 150, ḑise Cournet, nu avem destule puscĭ.

— Eĭ bine, întrebă Schoelcher, unde maĭ e vre unŭ postŭ?

— La têrgulŭ Lenoir.

— Sĕ 'lŭ desarmămŭ.

Cu Scholcher în cap şi escortaţĭ de vre 15 ómenĭ armaţĭ, representanţiĭ merseră la têrgulŭ Lenoir. Postulŭ têrguluĭ Lenoir sĕ lăsă a fi desarmatŭ maĭ lesne încă de câtŭ postulŭ stradeĭ de Montreuil. Soldaţiĭ se întorciaŭ pentru ca sĕ li se ia cartuşele în giberne.

Armele fură încărcate pe locŭ.

— Acum, strigă de Flotte, avem 30 puscĭ, sĕ căutămŭ unŭ colţŭ de stradă şi sĕ facemŭ o baricadă.

Eramŭ aprópe 200 luptătorĭ.

Se suiră în uliţa de Montreuil. La vre-o 50 paşĭ, Scholcher ḑise:

— Unde mergemŭ? întórcemŭ spatele Bastilliei, întórcemŭ spatele lupteĭ.

Se coborâră din noŭ spre mahalaua.

Strigaŭ: — La arme! li se rĕspundea: Trăiască Representanţiĭ!

Numaĭ câţĭ-va tinerĭ veniră cu eĭ. De sigurŭ vêntulŭ resculăreĭ nu sufla încă.

— Nu e nimicŭ, ḑicea de Flotte, sĕ începemŭ lupta. Sĕ avemŭ gloria a fi ceĭ d'ântêiŭ ucişĭ.

Cândŭ ajunseră la puntulŭ în care stradele Sainte-Marguerite şi de Cotte se întâlnescŭ şi taie mahalaua, o căruţă de ţĕranŭ încărcată cu bălegarŭ intră în strada St. Marguerite.

— Aci, strigă de Flotte.

Opriră căruţa cu bălegarŭ şi o rĕsturnară în miḑloculŭ stradeĭ din mahalaua St.-Antonie.

O lăptăréssă sosi.

Rĕsturnară căruţa lăptăresceĭ.

Unŭ brutarŭ trecea cu trăsura sa. Vĕḑu cea ce se făcia, voi sĕ fugă şi goni calulŭ sĕŭ. Doĭ séŭ treĭ gamenĭ — din aceĭ copiĭ aĭ Parisuluĭ bravĭ ca leiĭ şi agerĭ ca pisicele— alergară dupĕ brutarŭ, întrecură ca hoţu care galopă, le opriră şi aduseră trăsura la baricada începută.

Rĕsturnară trăsura cu pâine.

Unŭ omnibus care venia de la Bastillia. sosi

— Bunŭ! ḑise conductorulŭ, vĕḑŭ ce este.

Se coborî de bună voie şi coborî pe voiagiorĭ, apoĭ viḑitiulŭ deshamă caiĭ şi se duse scuturându'şĭ mantaua.

Rĕsturnară omnibusulŭ.

(Va urma).

---

1). Fu o neînţelegere asupra ceasuluĭ fixatŭ. Uniĭ se înşelară şi creḑură că eraŭ 9 ceasurĭ. Ceĭ d'ântêĭ veniţĭ aşteptară cu impacienţă pe colegiĭ lorŭ. Eraŭ, cumŭ amŭ maĭ ḑisŭ, în numĕrŭ de 12 séŭ 15 la 8 ceasurĭ şi ½. — Timpulŭ se perde, strigă unulŭ din eĭ abia venitŭ, sĕ punemŭ şarfurile, sĕ arĕtămŭ pe representanţĭ populaţiuneĭ, sĕ ridicămŭ cu dênsa baricada. Vomŭ scăpa póte ţéra, onórea partituluĭ de sicurŭ. Aidemŭ, se făcemŭ baricada. Toţĭ fură imediatŭ de aceiaşĭ opiniune; unulŭ singurŭ, cetăţénulŭ Baudin, reproduse teribila obiecţiune: — Nu suntemŭ în numĕrŭ pentru a adopta o asemenea hotărâre. — Dérŭ se uni cu opiniunea generală, şi, cu conscienţa liniştită, dupe ce reservase principiulŭ, nu fu cel din urmă care încinse şarfulŭ“. Schoelcher, *historia crimelorŭ luĭ 2 Decembriŭ*, p. 130—131.

NOUA
TYPOGRAPHIE
NATIONALA
C. N. RADULESCU
No. 24. Strada Academiei No. 24.

Asortată cu cele maĭ moderne litere de diferite caractere, precum și de cele
IN LIMBELE SLAVE
Efectuédă orĭ-ce comande în limba rusă cu cea maĭ mare acurateță și esactitate, unde se găsesce translatorŭ și corectorŭ pentru limba rusă.

НОВАЯ НАЦІОНАЛЬНАЯ
ТИПОГРАФІЯ
№ 24. УЛИЦА АКАДЕМИИ No. 24. К. Н. РАДУЛЕСКО No. 24. УЛИЦА АКАДЕМИИ № 24.

Снабжена самыми новѣйшими буквами разныхъ характеровъ равно же
И НА СЛАВЯНСКИХЪ ЯЗЫКАХЪ
Исполняетъ разные заказы на Русскомъ діалектѣ въ точности и аккуратности гдѣ находится переводчикъ и корректоръ для русскаго языка.

HAPURILE
De BURIN DU BUISSON
CU IODURŬ DE FERŬ ȘI MANGANESĂ
Approbate de către Academia de Medicină din Paris.

Inefficacitatea atătŭ de frequentă a hapurilorŭ de iodurŭ de ferŭ provine din aceia că elle nu conține manganesă, sare ce se găssesce in totŭ dé-una in sănge in unire cu ferulŭ. Și este din causa presențeĭ eĭ in **Hapurile de Burin du Buisson** că mediciĭ datorédă effecturile minunate, sigure și nefaibile ce eĭ obține in *affecțiunile lymphatice, scrofulósse, rachitice și tuberculósse; in intărirea glandelorŭ, irregularitățile menstruațiunei, in accidentele de syphilis constituționalle, insărăcirea săngeluĭ, chlorosa, anemia, póla albă* și mai allessŭ in primele periode a-le *maladiilorŭ de peptŭ.*

Depositŭ in principalele Pharmaciĭ.

INJECȚIUNE GRIMAULT & Cie
CU
MATICO
GRIMAULT & Cie, pharmaciști
8, RUE VIVIENNE, PARIS

Exclusivmente preparată cu foiile **Maticoului** din Peruvia, acéstă injecțiune, și aŭ căștigatŭ in puținŭ annĭ uă reputațiune universallă. Ea curarisesce in puținŭ timpŭ sculamentele celle mai rebelle.

Depositŭ in principalele Pharmaciĭ.

De vêndare la Noua Typ. Națională hârtie stricată (maculatură) cu prețul de 1 fr. ocaua.

DE INCHIRIAT o pereche case cu 2 etaje, grajdŭ, șopronŭ, curte spațiósă, și pavată. In totalŭ séŭ în parte. Str. Bateriilor No. 4. A se adresa la D. Tache Pancu chiar acolo.
6—2—5

DE ARENDAT de acuma Moșia Negrești din Comuna Beliți, plasa Podgoria districtu Muscel. Doritori se vorŭ adresa Strada Nouă, No. 8, la Caterina Călinescu.
12—6

DE VENDARE Stînjenĭ lemne de Tufanŭ și Carpenĭ precumŭ lemne de chiristea, osea de Care, gata și Teiŭ topit la Pădurea Coçicŭ, districtulŭ Ilfovulŭ, plasa Snagovŭ. A se adresa séŭ la disa pădure orĭ în Strada Poetuluĭ No. 1, Colórea Albastru.
Frați Naumescu
12—2—3

Dr. Alexianu
părăsind locuința cea veche, s'a mutatŭ totŭ în Strada Colțeĭ No. 62.
10—2—3

De vândare la Noua Typographie Națională bilete de închiriat pentru lipit la case.

FARMACIA LA „VULTURUL DE AUR"
S'a mutatŭ la St. Gheorghe
Calea Mogoșóĭ Otelŭ „Petersburg"
în fața ministeruluĭ financelor

Acéstă farmacie, deja bine cunoscută onor. public alŭ capitaleĭ, speră că în noulŭ eĭ localŭ se va bucura totŭ de aceașĭ încredere bine voitóre ca și maĭ 'nainte.
10—9 *Josif Thois*

OCASIUNE FAVORABILA
UNU PIANO FORTE se dă cu chirie, cu unŭ prețŭ fórte moderatŭ. A se adresa Strada Herĕstrĕŭ No. 109.
M. Ionescu
3—2—1

Bucurescĭ. — No. 24. Noua Typographie Națională, C. N. Rădulescu, Strada Academieĭ No. 24. — Bucurescĭ.

Duminică, 14 Maiŭ, 1878. In Bucurescĭ şi dictricte 10 banĭ numĕrulŭ Anulŭ VIII No. 1824.

TELEGRAPHULU

Prețiul abonamentuluĭ: pe an 24 l. pe 6 lunĭ 12 l. pe 3 lunĭ 7 leĭ; în districte pe an 30 l. pe 6 lunĭ 15 l. pe 3 lunĭ 8 l.
Orĭ ce abonamentŭ neînsoţitŭ de valóre se refusă.
Abonamentele se face numaĭ de la 1 şi 15 fie-căreĭ lunĭ.

Redactorŭ-şefŭ, Ion C. Fundescu.

Pentru abonamente, reclame şi anuncĭurĭ, a se adresa la Administraţie: NOUA TYPOGRAPHIĂ NAŢIONALE, Strada Academieĭ No. 24.
Pentru Francia: la Société Havas, Laffite & C-nie 8 Place de la Bourse Paris.
Pentru Austria şi Germania, la D-nu Philipp Löb Wien, Eschenbachgasse 11.
Pentru Londra la D-nu Eugene Micoud 81 Fleet Street, E. C. — Pentru Hungaria la D-nu Moritz Weitz Buda-pest Servitenplatz No. 5.

Preţiul Anuncĭurilor: linia mică pe pagina IV, 15 banĭ, reclame pe pagina III 1 leŭ, pe a II 2 leĭ, şi pe a I 3 leĭ.
Pentru rubrica insert. şi reclame, redacţia nu este responsabilă.
Epistolele nefrancate se refusă şi articoliĭ nepublicaţĭ se ardŭ.

Girantŭ responsabilŭ. Dimitrie Christea

Sâmbătă, $^{13}/_{25}$ Maiŭ. — (1624). Gabriel Betlen, Prinţulŭ Transilvanieĭ, se întituléză de Imperatorulŭ Românilorŭ, cu voia luĭ Ferdinand II Imperatorulŭ Austrieĭ.

SCIRI TELEGRAPHICE

(Serviciulŭ ḍiarelorŭ streine)

Bucurescĭ, 23 Maiŭ. — Insurgenţiĭ din Bulgaria aŭ tăiatŭ legătura între Philipopole şi trecĕtórea de la Kalofer. Trupe ruseştĭ aŭ pornitŭ spre Kalofer.

Londra, 23 Maiŭ. — Ducele de Athole, pairŭ conservatorŭ, eşindŭ dintr'o audienţă ce avusese la regina, comunică unuĭ meeting scirea că regina esprimase faciă cu dênsulŭ părerea, că pacea va fi menţinută.

(Neues Wiener Tagblatt.)

Athena, 23 Maiŭ.—Garnisóna de aicĭ a fostŭ ridicată la 4000 ómnĭ, érŭ trupele din ostulŭ Grecieĭ aŭ fostŭ concentrate în lagărŭ la Stilis şi Akinos. Dupĕ propunerea ministruluĭ de resbelŭ, s'aŭ maĭ formatŭ două batalióne nuoĭ.

Constantinopole, 23 Maiŭ.—Insurecţiunea din Rumelia câştigă in întindere şi se lăţeşte mereŭ spre Nord. Se ḍice că legătura dintre Philipopole şi Sophia este tăiată.

Petersburg, 23 Maiŭ. — *Agenţia rusă* scrie următórele: »Numaĭ aceia carĭ aŭ interesŭ în resbelŭ potŭ sĕ lucreze spre a împedica o înţelegere între Rusia şi Englitera. Tóte scirile justifică însĕ presupunerea că sforţările lorŭ vorŭ fi zadarnice — acésta ne-o probéză şi ultimile scirĭ sosite din Constantinopole şi Berlin — şi că Congresulŭ va avea locŭ. Spre a preîntêmpina tóte sgomotele falşe carĭ s'arŭ maĭ putea ivi în acestŭ intervalŭ, *Agenţia rusă* ḍice că scirĭ positive despre reuşita misiuniĭ luĭ Şuvaloff nu vorŭ sosi aci de câtŭ tocmaĭ în cursulŭ septĕmâneĭ viitóre.

(Die Presse).

Londra, 23 Maiŭ. — Se anunţă din Berlin, către *Standard*, că comitele Şuvaloff, într'o conferinţă cu lordulŭ Odo Russell, arŭ fi esprimatŭ ferma sea speranţă că negociaţiunile vorŭ fi conduse la o soluţiune pacefică şi vorŭ înlesni întrunirea Congresuluĭ.

Daily Telegraph află, din Viena, că Austria arŭ fi declaratŭ positivŭ Rusieĭ că nu va suferi cedarea portuluĭ Antivari către Muntenegru, din care causă relaţiunile austro-ruse suntŭ fórte încordate.

Londra, 23 Maiŭ. — Ḍiarulŭ *The Globe* anunţă, din Copenhaga, următórele: Erĭ nóptea aŭ trecutŭ în tăcere Sundul două vase de resbelŭ ruseştĭ cuirasate venindŭ de la Kronstadt şi avêndŭ destinaţia pentru America. Nisce agenţĭ ruşĭ aŭ visitatŭ vapóre în Svedia, dintre care aŭ şi cumpĕratŭ câte-va.

Pera, 23 Maiŭ. — Ruşiĭ cerŭ, într'unŭ chipŭ fórte hotărîtorŭ, evacuarea fortereţelorŭ şi predarea forturilorŭ de la Kavak din partea Bosphoruluĭ de susŭ. In cursulŭ acesteĭ sĕptĕmânĭ ruşiĭ aŭ trecutŭ deja peste casarma Daud-paşa şi s'aŭ apropiatŭ de apele dulcĭ. Generalulŭ Totleben nu maĭ permite ofiţerilorŭ seĭ de a se duce la Constantinopole.

(Neue freie Presse.)

Berlin, 23 Maiŭ. — *Corespondinţa provincială* scrie următórele: Este probabilŭ că împĕratul se va duce la Ems în a doua septĕmână a luneĭ luĭ Iuniŭ. Suntŭ cele maĭ bune speranţe că călĕtoria comiteluĭ Şuvaloff va da de resultatŭ o complectă înţelegere între Rusia şi Englitera. Nouele declaraţiunĭ ale miniştrilorŭ englesĭ, precum şi opiniunile din Petersburg, accentuéză dorinţa şi speranţa pentru o nouă asicurare a păciĭ europeane.

Bucureştĭ, 23 Maiŭ. — Ultimele scirĭ spunŭ că rescóla din Bulgaria se întinde spre Nord până la orăşelulŭ Hisja, pe rîulŭ Raska, unde aprópe 2000 insurgenţĭ ocupă o posiţiune întărită şi întrerupŭ legătura dintre Philipopole şi trecĕtórea Calofer, pe unde tocmaĭ trebuiaŭ sĕ trécă trupe ruseştĭ pornite de aicĭ către ultimul din aceste oraşe. Maĭ multe localităţĭ de pe rîul Karasu aŭ trimisŭ o deputaţiune la Kavala, cerêndŭ sĕ li se trimită spre paḍa lorŭ o garnisonă ruséscă, căcĭ insurgenţiĭ se apropie din ce în ce maĭ multŭ de acestŭ rîŭ.

Petersburg, 23 Maiŭ. — Atâtŭ *Agenţia rusă* câtŭ şi *Journal de St Petersbourg* îndémnă pe cititoriĭ lorŭ sĕ priméscă cu cea maĭ mare reservă scirile atâtŭ private câtŭ şi ale ḍiaruluĭ *Times* ce sosesce din Constantinopole, unde se doresce o împedicarea înţelegereĭ dintre Englitera şi Rusia. O probă despre acésta este nereuşirea conspiraţiuniĭ contra Sultanuluĭ.

Monitorulŭ oficialŭ anunţă pentru mâine primirea Şahuluĭ Persieĭ în palatulŭ imperialŭ.

Viena, 23 Maiŭ.—O depeşe din Bucureştĭ, cu data de erĭ, anunţă următórele: „Guvernulŭ românŭ desminte în modulŭ celŭ maĭ hotărîtorŭ sgomotulŭ rĕspânditŭ de prin cercurile ruseştĭ, despre încheiarea uneĭ nuoĭ convenţiunĭ militare ruso-române. Cabinetulŭ actualŭ, astŭ-felŭ se asicură, nu va putea nicĭ o dată sĕ încheie o a doua convenţiune cu o putere, care a călcatŭ convenţiunea de la Apriliŭ.

Cairo, 23 Maiŭ. — Patru vapóre englese cu trupe indiene aŭ intratŭ în Canalŭ, unde vorŭ trebui sĕ stea în carantină, din causa a două casurĭ de holeră care s'aŭ ivitŭ.

Praga, 23 Maiŭ. — O scire a ḍiaruluĭ *Bohemia* ḍice că ceĭ din Muntenegru aŭ începutŭ sĕ întrevéḍă că nu vorŭ putea sĕ menţie pretenţiunea lorŭ pentru Antivari faciă cu Austria, şi de aceia eĭ arŭ voi acum sĕ schimbe acelŭ portŭ cu Spizza.

(Fremden-Blatt).

A se vedea ultime scirĭ pe pagina III

BUCURESCI, 13 MAIU

Foiele reacţionare voescŭ se la rolulu luĭ Ierimia şi plângŭ, plîngŭ mereŭ.

Pe cândŭ însĕ profetulŭ evreŭ plîngea pe ruinele patrieĭ séle, reacţiunea plânge pe ruina portofoliurilorŭ pe carĭ le-a perdutŭ.

Una din foiele reacţionare, vorbindŭ aḍĭ despre misiunea comteluĭ Şuvaloff şi întórcerea sea la Londra, vede viitorulŭ Europeĭ încărcatŭ de nenorocirĭ, şi negreşitŭ prin acésta şi viitorulŭ Românieĭ.

Intocmaĭ ca ómeniĭ maniacĭ, carĭ orĭ de ce aŭ sĕ vorbéscă, nu se potŭ opri ca sĕ revie asupra preocupaţiuniĭ lorŭ, fóia în cestiune face o ierimiadă asupra sórteĭ în carĭ se găsescŭ eĭ fără portofoliurĭ.

»Sórta nenorocită ce ne aştéptă, — ḍice ea — este în mare parte datorită incapacităţiĭ neprevedereĭ şi *temperamentuluĭ* plin de ură alŭ bărbaţilorŭ din cabinetulu radicalŭ ce ne cârmuesce. Déca providenţa, care deja în alte rândurĭ ne-a mântuitŭ de peire, arŭ face şi astăḍĭ minunea de a ne scăpa din abisulŭ către care suntemŭ împinşĭ, *sĕ nu vie domniele lorŭ a amagi istoria cerênd recunoscinţa ce se va cuveni numaĭ unorŭ sorţĭ orbĭ.* Destulŭ aŭ amăgit până acumŭ ţéra, etc. etc.«

Era unŭ ḍiarŭ maĭ acumŭ câţĭ-va anĭ care tóte nenorocirile din lume le atribuia d-lorŭ Rosetti şi Brătianu, în câtŭ ajunsese unŭ ridicolŭ. Décă se întêmpla unŭ cutremurŭ care distrugea oraşe, décă din causa uneĭ furtune se îneca un vasŭ, décă eraŭ frigurĭ galbene în America şi ciumă la Meca, décă avea locŭ vre unŭ accidentŭ pe drumulŭ de ferŭ, décă ploa séŭ era secetă, vinovaţĭ eraŭ d-niĭ Rosetti şi Brătianu.

Celŭ puţinŭ acelŭ ḍiarŭ da nisce fapte, aşeḍa acusaţiunea sea pe nisce întêmplărĭ reale. Pe ce se baséză însĕ fóia reacţionară de astă-ḍĭ spre a acusa şi a prevedea nouĭ nenorocirĭ?

Pe nicĭ una, dupe cum o spune singură. Dérŭ findŭ că se află la putere ministeriulŭ radicalŭ, lucrurile aŭ mersŭ, mergŭ şi vorŭ merge rĕŭ până în sfârşitŭ. Aŭ mersŭ însĕ rĕŭ merge şi va merge érăşĭ şi pe viitorŭ, pentru că póte, amăgindŭ istoria, se vie aceĭ de la putere se céră recunoscinţă pentru faptele sevêrşite.

Se înţelégă cine voesce acéstă amestecătură de frase fără nicĭ o ideiă lămurită în ele, de câtŭ acea că arŭ trebui se fie domniĭ conservatorĭ la putere spre a lua d-lorŭ *recunoscinţa istorieĭ* pe bună dreptate.

Istoria însĕ a înregistratŭ faptele lorŭ trecute şi le va fi recunoscĕtóre, numaĭ într'atâta, că prin faptele lorŭ s'aŭ făcutŭ imposibilĭ a maĭ sta la putere ca sĕ'ĭ găséscă evenimentele actuale în fruntea ţĕreĭ, căcĭ arŭ fi fostŭ cea maĭ mare nenorocire. Dumnélorŭ, cu tóte acestea, aŭ uitatŭ totŭ ce aŭ făcutŭ şi voescŭ sĕ vie din noŭ la putere. Prin ce miḍlóce însĕ?

Prin o minune făcută de providenţă.

Scimŭ că aḍĭ nu maĭ este timpulŭ minunilorŭ ci alŭ faptelorŭ. Sĕ presupunem însĕ că totŭ s'arŭ face în secolulŭ acesta o minune, numaĭ înparte pentru reacţiunea de la noĭ, ce vorŭ face d-lorŭ venindŭ la putere? Care este programulŭ pe care îl vor pune în practică? Ce fapte va îndeplini spre a face ca rĕulŭ sĕ se îndrepteze şi nenorocirile viitóre sĕ se înlăture?

Dupĕ cum nu ne spune relele ce a făcutŭ guvernulŭ actualŭ până acum şi causele nenorocireĭ viitóre, totŭ astŭfelŭ nu ne spune carĭ suntŭ miḍlócele lorŭ de administraţiune şi care va fi conduita în politica lorŭ esterióră.

Uniĭ din a 'ĭ lorŭ aŭ conspiratŭ cu principele Gorciakoff cândŭ era în Bucurescĭ. Altulŭ a scrisŭ o broşură prin care pretinde că este bine, este dreptŭ sĕ dămŭ Basarabia Rusieĭ. Dérŭ ceĭ de la fóia în cestiune aŭ negatŭ publicŭ conspirarea şi aŭ renegatŭ pe d-nulŭ Nicolae Cretzulescu.

Prin urmare misterŭ asupra intenţiunilorŭ d-lorŭ, cândŭ vorŭ veni la putere. Cer se vie numaĭ spre a căpăta recunoscinţa istorie pentru fapte pe carĭ le-aŭ făcutŭ alţiĭ.

Gloriă dupe saltea,
Cu ciubucŭ şi cu cafea!

Aci stă cestiunea. Pentru acésta providenţa e invocată sĕ facă minunĭ în secolulŭ alŭ XIX-lea.

Déca providenţa arŭ fi faptura ómenilorŭ, déca arŭ fi compusă din carne, óse şi pasiune, amŭ putea sĕ ne asteptămŭ şi la acéstă minune.

O telegramă a Agenţieĭ Havas ne spune că tecstulŭ originalŭ alŭ tratatuluĭ de la San Stefano arŭ fi arsŭ la Sublima Pórtă.

Atâtŭ maĭ bine. Congresulŭ nu maĭ are ce discuta.

Toastulŭ pe care 'l-a ridicatŭ Vinerea trecută lordulŭ Salisbury la banchetulŭ anualŭ alŭ preseĭ din Londra, şi din care amŭ datŭ câte-va părţĭ importante într'o depeşe din Londra, nicĭ nu póte se fie înţelesŭ alt-felŭ de câtŭ ca unŭ apelŭ directŭ la naţiunea englesă, d'a nu ceda în nimicŭ, ci sĕ resolve acéstă crisă seriósă prin unirea cea maĭ cordială a tutulorŭ forţelorŭ patriotice ale Mareĭ-Britaniĭ. Aşa dérŭ, se pare că ceĭ din Englitera suntŭ convinşĭ că numaĭ printr'o stăruinţă decisivă şi ne-strămutată în cererile formulate o dété se va putea dobândi unŭ sfîrşitŭ norocitŭ alŭ greutăţilorŭ pendinte, că Rusia trebue sĕ priméscă cererile Englitereĭ érŭ nu că Englitera trebue sĕ facă concesiunĭ la contra-propunerile ruseştĭ, şi că nu esistă nicĭ unŭ mijlocŭ maĭ bunŭ pentru a dobêndi pacea, de câtŭ numaĭ lăsândŭ Rusieĭ singura alegere între resbelŭ şi accedarea la unŭ ultimatumŭ englesŭ.

Alegerea trebue s'o facă Rusia câtŭ maĭ iute, căcĭ îşĭ vede dispărândŭ din ḍi în ḍi forţele séle militare şi financiare în acéstă stare de resbelŭ care nu este resbelŭ şi de pace care nu este pace, şi pe care ea, déca se va adjunge în adevĕrŭ la unŭ resbelŭ cu Englitera, va trebui sĕ le desfăşóre în tótă întinderea lorŭ. Séŭ că comitele Şuvaloff va notifica acumŭ la Londra refusulŭ Rusieĭ d'a acceda la cererile englese, séŭ că va face contra-propunerĭ care se vorŭ isbi negreşitŭ de aceiaşĭ resistenţă încăpăţînată a Englitereĭ. Noĭ nu credemŭ nicĭ de cum că în urma călĕtorieĭ comiteluĭ Şuvaloff vorŭ putea sĕ maĭ urmeze negociaţiunile. Din acéstă călĕtorie trebue sĕ resulte două lucrurĭ: séŭ Congresulŭ séŭ resbelulŭ. Scirile ce ne-aŭ sositŭ însĕ în aceste din urmă ḍile de la Constantinopole, despre mişcările trupelorŭ ruseştĭ, nu ne maĭ permite a presupune că ceĭ din Petersburg suntŭ dispuşĭ ca, pe o cale de concesiunĭ séŭ de unŭ arangiamentŭ diplomaticŭ, sĕ se supue cererilorŭ englese.

——

Corespondinţa politică primeşte din Constantinopole, cu data de 20 curent, următórea relaţiune ce i se trimite dintr'o sorginte autorisată despre ultimele evenimente de acolo.

»Vinerĭ, la 17 curentŭ, dupĕ amiaḍă, trupele ruseştĭ părăsiră San Stefano, fără însĕ a ridica lagărulŭ şi cuartierulŭ generalŭ, şi făcură demonstraţiunĭ spre sudulŭ posiţiunilorŭ turceştĭ, pe cândŭ forţele lorŭ principale, între care se aflaŭ 18 bateriĭ de artilerie, eréŭ îndreptate spre nord-ost-vest. Totŭ de o dété se împrăştiă sgomotulŭ că casaciĭ voescŭ sĕ ocupe Pirindsikioĭ, dupĕ cea-ce Sultanul, care se afla tocmaĭ în apele dulcĭ, dede ordin trupelorŭ turceştĭ sĕ se opue cu forţa la ocuparea punctuluĭ amerinţatŭ de ruşĭ. In urma acestuĭ ordin se împărţiră patróne pe la soldaţiĭ turcĭ de pe tótă linia şi se trimiseră maĭ multe bateriĭ în direcţiunea despre Nord. Ambele armate staŭ sâmbătă faciă 'n faciă într'o atitudine atâtŭ de ostilă, în câtŭ nu era trebuinţă de câtŭ d'o fórte mică causă ca sĕ se provóce o ciocnire dintre cele maĭ sângeróse. Pretutindenĭ se împrăştiase scirea că ruşiĭ voescŭ sĕ pue mâna pe partea europénă a Bosphoruluĭ de sus. Ferberea spiritelorŭ era cu atâtŭ maĭ mare în capitala turcéscă, cu câtŭ nu se putea esplica contraḍicerea între scirile cele pacefice din Petersburg şi concentrările cele pline de bănuială ale trupelorŭ ruseştĭ în facia Constantinopoleluĭ. Incurcătura situaţiuniĭ se mări şi maĭ multŭ cu scirea că nuoulŭ ambasadorŭ rusescŭ, cu ocasiunea audienţeĭ ce a avutŭ la Sultanŭ, 'ĭ-ar fi datŭ acestuia cele maĭ călduróse asicurărĭ relativŭ la simţimêntele şi intenţiunile cele pacifice de care este predominată Rusia. Tóte mişcările trupelorŭ ruseştĭ n'aŭ avutŭ însĕ nicĭ unŭ resultatŭ, căcĭ ele s'aŭ retrasŭ spre séră în posiţiunile ce ocupaŭ maĭ nainte.«

——

Fremdenblatt află din Adrianopole despre nuoĭ lupte ce arŭ fi avutŭ locŭ în în muntele Rhodope. Citatulŭ organŭ ḍice că ruşiĭ aŭ suferitŭ o înfrângere într'una din aceste lupte, care a avutŭ locŭ lângă Hhaskioi, şi că aŭ perdutŭ 200 ómenĭ.

——

Corespondentulŭ din Pera alŭ ḍiaruluĭ *Times*, vorbindŭ despre mişcările trupelorŭ ruseştĭ în faţa Constantinopoluluĭ, scrie următórele: „De şi se ḍice că n'are nicĭ o însemnătate faptulŭ că armata ruséscă s'a apropiatŭ cu patru chilometri maĭ multŭ de Constantinopole, spre a tăbărî într'unŭ altŭ lagărŭ, totuşĭ acéstă mişcare a măritŭ îngrijirea care domnea deja pe aci. Armata ruséscă, în locŭ d'a fi concentrată în sate şi prin împrejurulŭ lorŭ, se întinde acum cu linia corturilorŭ eĭ într'unŭ chipŭ în cătŭ nelinişteşte prea multŭ populaţiunea. A maĭ sositŭ scirea şi despre înaintarea a 15,000 ómenĭ din trupele de la Kallikrati la Kuciuk-Cekmedje, şi despre alte asemenea mişcărĭ înainte spre frontŭ de la Silvi şi alte localităţĭ. Tóte aceste mişcărĭ servă la a grămădi din ce în ce maĭ multe trupe în apropiere de Constantinopole şi prin urmare a mări şi maĭ multŭ îngrijirile în oraşŭ."

— —

Ni se pare de unŭ mare interesŭ următórea relaţiune pe care o primeşte *Neues Wiener Tagblatt* din Pera, cu data de 20 Maiŭ:

„Printr'o scrisóre către ḑiarele turceştĭ *Bassiret* şi *Vakit*, Osman-paşa desminte în modŭ categoricŭ cuvintele ce i le pune în gură corespondentulŭ din Constantinopole alŭ foiĭ *Daily News*, cum-că capitala turcéscă n'arŭ putea sĕ ţie acumŭ contra unorŭ forţe ruseştĭ maĭ marĭ, ba nicĭ chiarŭ contra unuĭ atacŭ fără veste. Eroulŭ de la Plevna ḑice, că nicĭ nu 'ĭ a venitŭ prin minte măcarŭ nisce asemenea cuvinte. Elŭ ḑice că respectă prea multŭ pe soldaţiĭ turcĭ, pentru a'ĭ insulta prin asemenea cuvinte. Prin curagiulŭ lorŭ celŭ eroicŭ, elŭ a ţinutŭ o localitate deschisă contra unorŭ forţe de patru şi cincĭ orĭ maĭ marĭ şi numaĭ lipsa de hrană, muniţiunĭ, focŭ, în fine chiarŭ şi de apă de băutŭ pentru ómenĭ şi animale 'lŭ-a silitŭ a 'şi preda sabia sa inamiculuĭ. Acumŭ, cândŭ este de menţinutŭ unŭ oraşŭ bine întăritŭ, în care se află 100,000 soldaţĭ şi cândŭ se póte adăoga la casŭ de pericolŭ unŭ sfertŭ de milionŭ de populaţiune în stare d'a purta arma, apăratŭ de o flotă şi bine aprovisionatŭ, sĕ fie elŭ evacuatŭ în facia unuĭ inamicŭ multŭ maĭ slab, hărţuitŭ de strapatzurĭ şi decimatŭ de bóle contagióse? Câtŭ va trăi, elŭ nu va da consimtimêntulŭ sĕŭ la unŭ asemenea ultragiŭ."

— —

Le Mémorial diplomatique spune că *Foreign Officiul* a datŭ lordului Loftus însărcinarea prin telegraphŭ, sĕ céră lămurirĭ de la guvernulŭ rusescŭ asupra înnarmăriĭ unorŭ vase bănuite în San Francisco şi asupra pregătirilorŭ pentru o năvălire a fenienilorŭ peste fruntaria canadiană. Se ḑice că lordulŭ Loftus va strânge acestea într'unŭ memorandumŭ şi le va trimite imediatŭ la Londra. Aci se va vorbi şi despre afacerea vasuluĭ Cimbria. Ministerulŭ englesŭ alŭ coloniilorŭ, a espediatŭ unŭ ordinŭ la Canada că sĕ se trimite de acolo necontenit raporturĭ detaliate despre cele ce se petrecŭ la fruntariĭ şi pe cóste.

— —

Citimŭ în *Fremdenblatt* de la 23 Maiŭ:

„O scire ce ne soseşte astă-ḑĭ din Bucureştĭ, spune că prin cercurile guvernamentale de acolo s'a împrăştiatŭ scirea că alŭ 11-lea corpŭ de armată rusescŭ va trece din România în Bulgaria."

— —

O telegramă, adresată din Bucureştĭ cu data de 21 curentŭ, către ḑiarulŭ *die Presse*, spune că ruşiĭ facŭ întărirĭ marĭ la Tulcea, pentru a putea închide Dunărea. La Sulina se află corăbiĭ încărcate cu petre, pentru-ca la casŭ de unŭ resbel, cu Englitera sĕ astupe gura Dunăriĭ.

— —

Ḑiarulŭ *Naplo*, din Pesta, anunţă următórele:

„Pregătirile militare din Transilvania se facŭ pe o scară mare. Prin Udvarhely a pornitŭ armată la Haromszek pentru ocuparea trecĕtórelorŭ. Pentru întărirea acestorŭ trecătóre aŭ fostŭ angajaţĭ 1000 de lucrătorĭ, carĭ, în urma unuĭ ordinŭ ce li se va da, vorŭ începe lucrările şanţurilorŭ."

— —

Pester Lloyd anunţă că generalulŭ Manteuffel este acela care va aduce o scrisóre autografă din partea împĕratuluĭ Wilhelm către împĕratulŭ Francisc Ioseph.

Aflămŭ că unulŭ dintre controloriĭ fiscalĭ aĭ judeţuluĭ Ilfovŭ, d. C. G. Pistrénu, între alte confiscărĭ făcute în luna trecută Apriliŭ la debitanţĭ de bĕuturĭ spirtóse în contravenţiă, arŭ fi confiscatŭ şi vinurile şi spirtósele unuĭ B. Slama, din Bucurescĭ, comisionarŭ şi depositarŭ mare de vinurĭ. Valórea acestorŭ bĕuturĭ arŭ fi de la 180 la 200 miĭ leĭ.

Confiscarea, dupĕ câtŭ ni se asigură, arŭ fi avut locŭ în următórele condiţiunĭ.

La 11 Apriliŭ trecutŭ, casieria judeţuluĭ Ilfovŭ arŭ fi primitŭ o denunţare că B. Slama, debitantŭ cu ridicata de bĕuturĭ spirtóse, s'arŭ fi servindŭ în mod fraudulosŭ, pentru esercitiulŭ acestuĭ comerciŭ, de unŭ brevetŭ de licenţă cu amănuntulŭ. Denunţarea fiindŭ recomandată controloruluĭ numitŭ, acesta, încă din ḑiua de 13 Apriliŭ, a păşitŭ a aduna probe, de carĭ a găsitŭ cu abundenţă. Urmândŭ sĕrbătorile Pascilorŭ, operaţia confiscăriĭ s'a amânatŭ pe ḑiua de 20 Apriliŭ, cândŭ, presintându-se controlorulŭ la comptuarulŭ d-luĭ Slama, acesta 'ĭ-a înfăţişatŭ unŭ procesŭ-verbalŭ cu data de 19 Apriliŭ şi o chitanţă a perceptoruluĭ de roşu, ambele constatândŭ că numitulŭ, pe ḑiua de 19 Apriliŭ, se înscrisese la licenţa mare.

Denunţarea se divulgase, şi înscrierea la licenţa mare se făcuse cu grabă, pentru a evita pedépsa legiĭ.

Controlorulŭ, de şi avêndŭ în mâinele séle acte ce constataŭ că Slama a vêndutŭ obicĭnuitŭ cu ridicata, şi în trecutŭ, anteriormente ḑileĭ de 19 Apriliŭ, totuşĭ s'a abţinutŭ d'a efectua confiscarea, a referitŭ casulŭ casieriei judeţuluĭ, care, la rêndulŭ sĕŭ, l'a supusŭ ministeruluĭ, cerêndu'ĭ deslegare, déca, şi în împrejurările descrise maĭ susŭ, maĭ e séŭ nu casŭ de contravenţiă. Ministerulŭ financelorŭ, printr'unŭ ordinŭ formalŭ, dă deslegarea în sensŭ afirmativŭ, şi conţinutulŭ ordinuluĭ s'a comunicatŭ imediatŭ controloruluĭ, care, în ḑiua de 25 Apriliŭ, a şi procedatŭ la operaţiune, confiscândŭ bĕuturĭ în valórea maĭ susŭ notată.

Actele de constatare presintate ministeruluĭ spre confirmare, dupe lege, aŭ fostŭ supuse maĭ ântêiŭ esamenuluĭ consiliuluĭ de advocaţĭ, care, print'un avisŭ datŭ, dupĕ lungĭ şi mature desbaterĭ, constataŭ că confiscarea este legalŭ făcută.

Ministerulŭ n'arŭ fi datŭ cursŭ imediatŭ acelorŭ acte, şi, dupĕ trecere de câtva timpŭ, convocândŭ din nuoŭ consiliulŭ de advocaţĭ, le-arŭ fi supusŭ érăşĭ acéstă cestiune asupra căreia eĭ se rostiseră, şi avisul datŭ de astă-dată, pe lângă constatarea ce face că confiscarea e legalŭ făcută, recomandă pe contravenitŭ la clemenţa ministruluĭ.

Până în momentul de faţă nu se scie partida ce 'şĭ va fi alesŭ ministrulŭ.

In câtŭ pentru noĭ, trebue sĕ declarămŭ că, din momentulŭ cândŭ actele de confiscare suntŭ susţinute de lege; din momentulŭ cândŭ, în douĕ rândurĭ, consiliulŭ de avocaţĭ a consacratŭ legalitatea confiscăriĭ, nu vedemŭ nicĭ un motivŭ seriosŭ care sĕ determine pe ministru a anula confiscarea. — Câtŭ pentru clemenţă, informaţiunile ce avemŭ constată că acestŭ Slama nu s'arŭ recomanda, sub raportulŭ onorabilităţiĭ, aşa în câtŭ sĕ merite compasiune, elŭ fiindŭ constatatŭ, de o comisiă de bărbaţĭ competinţĭ, că arŭ fi fraudatŭ şi în trecutŭ pe fiscŭ, la vamă, cu o sumă de peste 61,000 leĭ, afacere pentru care este dat judecăţiĭ. Actele de constatarea acesteĭ fraude găsindu-se în archivele ministeruluĭ, nu înţelegemŭ ce consideraţiunĭ, ce forţă arŭ putea hotărî pe ministru la o graciare.

Intr'unŭ altŭ ordinŭ de vederĭ, graciarea acestuĭ contravenitŭ, constatatŭ de fraudă în trecutŭ, arŭ maĭ avea şi efectulŭ nenorocitŭ de a se descuragia comercianţiĭ onorabilĭ, séŭ a le deschide drumulŭ la fraudă; arŭ fi unŭ premiŭ de 'ncuragiare pentru fraudă, pălmuirea moralităţiĭ şi o călcare flagrantă a legiĭ.

Ne place sĕ credemŭ că d. ministru financelorŭ va reflecta bine înainte de a spune ultimulŭ cuvêntŭ în afacere; nu va espune pe Statŭ la o pierdere sigură, care e despăgubirea denunţătoruluĭ, alŭ căruia dreptŭ e constatatŭ din momentulŭ cândŭ s'a consacratŭ legalitatea confiscăriĭ, nu va priva pe fiscŭ pe de altă parte de unŭ beneficiŭ ce 'ĭ-a asiguratŭ legea, şi că nu d-sea va fi acela care sĕ ocrotéscă frauda.

Afacerea Slama arŭ fi încongiurată şi de óre-carĭ mistere, pe carĭ ne reservămŭ a le publica maĭ târḑiŭ, déca trebuinţa va cere.

D'ale ḑileĭ.

Intre numerósele banurĭ ce ne-aŭ venitŭ imediatŭ cu invasiunea muscăléscă în România, aŭ fostŭ stolurile de jidanĭ speculanţĭ şi încalţĭ de prin Rusia, şi cetele murdare de pahonţĭ. Speculele neruşinate ale celorŭ dintêĭ amŭ avutŭ ocasiunea de maĭ multe orĭ a le semnala publiculuĭ care s'a convinsŭ însuşĭ de ele; scandalurile celorŭ de alŭ doilea, bătăile, omorurile chiarŭ, le-amŭ enumeratŭ fórte desŭ şi le-amŭ consideratŭ ca unŭ pericolŭ pentru sănătatea nóstră, demnŭ de a atrage seriósa atenţiune a guvernuluĭ.

Aḑĭ ni se semnaléḑă unŭ altŭ faptŭ nu maĭ puţinŭ scandalosŭ.

La hanulŭ Cinceruluĭ de pe şoséua Filantropieĭ, unde e unŭ cantorŭ rusŭ, suntŭ peste 600 pahonţĭ, carĭ nu încetéḑă d'a face ḑilnicŭ scandalurĭ.

Astŭ-felŭ, a l'altă erĭ, una din aceste fiinţe murdare voi sĕ facă cu fórţa pe unŭ cârciumarŭ ovreiŭ sĕ 'ĭ schimbe o fisă dreptŭ unŭ napoleonŭ. Caporalulŭ de gardă intervénindŭ, pahonţulŭ se repeḑi sĕ 'ĭ ia puşca spre a 'lŭ străpunge cu baioneta, dérŭ nu reuşi. Atuncĭ alergară maĭ mulţĭ agenţĭ pentru ca sĕ ducă la arestulŭ poliţieĭ pe agresorŭ. O cétă însĕ de vre-o 200 pahonţĭ se repeḑiră furioşĭ, respinseră pe agenţiĭ publicĭ şi făcură nevĕḑutŭ pe celŭ culpabilŭ.

Credemŭ că guvernulŭ trebue sĕ facă totulŭ pentru a reprima asemenea scene carĭ turbură liniştea publică, şi ameninţă a deveni într'o ḑi maĭ îngrijitóre.

*

— A l'altă séră, pe la ora 10 $^{1}/_{2}$, Costache Drăgan din str. Şerban Vodă, No. 197 a trasŭ cu revolverulŭ asupra nevesteĭ séle. Din fericire însĕ glonţulŭ nu a lovit'o.

— N. S. Căruţaşŭ a lovitŭ cu cuţitulŭ pe

Foiţa Telegrafuluĭ

VICTOR HUGO

22

HISTORIA UNEI CRIME

— Depunerea unuĭ martorŭ —

Tradusă de C. Calligari.

A doua ḑi.

GUET-APENS

III.

Barricada Saint-Antoine.

Cele 4 trăsurĭ puse una lângă alta închideaŭ abia strada mahalaleĭ, fórte largă în acestŭ punctŭ. Pe cândŭ le îndreptaŭ, ómeniĭ baricadeĭ ḑiceaŭ:

— Sĕ nu prea stricămŭ trăsurile.

Baricada era mediocră, destulŭ de jósă, prea scurtă şi lăsândŭ trotuarurile libere de ambele părţĭ.

In minutulŭ acesta, unŭ ofiţerŭ de statŭ-majorŭ trecu urmatŭ de o ordonanţă, ḑări baricada şi fugi în galopŭ.

Schoelcher inspectă liniştitŭ trăsurile resturnate. Cândŭ fu la căruţa ţĕranuluĭ, care era puţinŭ maĭ ridicată de câtŭ cele l'alte, ḑise: — Este singura bună.

Baricada înainta. Aruncară pe d'asupra câte-va panere góle care o îngroşaŭ şi o înălţaŭ fără ca sĕ o întăréscă.

Lucraŭ încă cândŭ unŭ copilŭ alergă strigândŭ: — trupa!

In adevĕrŭ douĕ companiĭ veneaŭ din spre Bastilia, repede prin mahala, rĕspândiţĭ prin plutóne din distanţă în distanţă şi astupândŭ tótă strada.

Uşile şi ferestrele se închideaŭ în grabă.

In timpulŭ acesta, în unŭ colţŭ alŭ baricadeĭ, Bastide impasibilŭ nara cu gravitate o istorie luĭ Madier de Montjau. — Madier, 'ĭ ḑicea elŭ, suntŭ aprópe 200 anĭ de cândŭ principele de Condé, gata sĕ încépă lupta în aceiaşĭ mahala St. Antoine în care ne găsimŭ, întrebă pe unŭ ofiţerŭ care 'lŭ însoţia: — Ai vĕḑutŭ vre-o détă o bătăliă perdută? — Nu monsignore! — Eĭ binĕ, veĭ vedea una. — Eŭ, Madier, 'ţĭ ḑicŭ astăḑĭ: — Veĭ vedea în curêndŭ o baricadă luată.

In timpulŭ acesta, ceĭ carĭ eraŭ armaţĭ se puseră la postulŭ de luptă în dosulŭ baricadeĭ.

Minutulŭ se apropia.

— Cetăţenĭ, strigă Schoelcher, nu trageţĭ o singură lovitură de puşcă. Cândŭ oştirea şi mahalalele se batŭ, sângele poporuluĭ curge din amândouĕ părţile. Lăsaţi-mĕ întâiŭ sĕ vorbescŭ soldaţilorŭ.

Se sui pe unulŭ din panerile carĭ înălţaŭ baricada. Ceĭ l'alţĭ representanţĭ se aşeḑară lângă dênsulŭ pe omnibus. Malardier şi Dulac eraŭ în drépta sa. Dulac îĭ ḑise: — Abia mĕ cunoscĭ, cetăţene Schoelcher, eŭ te iubescŭ. Dă'mĭ misiunea de a sta lângă d-ta. Nu suntŭ de câtŭ din rândulŭ alŭ II la Adunare, dérŭ voescŭ sĕ fiŭ din primulŭ la luptă.

In acestŭ minutŭ câţĭ-va ómenĭ în bluse, din aceia pe carĭ 2 Decembriŭ îĭ înregimentase, apărură la unghiulŭ străḑiĭ Sainte-Marguerite, aprópe de baricadă şi strigară: — Josŭ ceĭ douĕḑecĭ şi cincĭ francĭ!

Baudin, care alesese postulŭ sĕŭ de luptă şi care era în picióre pe baricade, se uită fixŭ la aceştĭ ómenĭ şi le ḑise:

— *Veţĭ vedea cumŭ móre cine va pentru douăḑecĭ şi cincĭ francĭ!*

Unŭ sgomotŭ se făcu în stradă. Ultimele uşĭ rĕmase deschise se închiseră. Cele douĕ colóne de atacŭ ajunseră în faţa baricadeĭ. Maĭ departe se ḑărea în unŭ modŭ confusŭ alte rândurĭ de baionete. Eraŭ acelea carĭ îmĭ opriseră trecerea.

Schoelcher, ridicândŭ braţulŭ cu autoritate, făcu semnŭ Căpitanuluĭ care comanda primulŭ plutonŭ sĕ se opréscă.

Căpitanulŭ făcu cu spada sa unŭ semnŭ negativŭ. Totŭ 2 Decembriŭ era în aceste douĕ gesturĭ. Legea ḑicea: Opriţĭ! Sabia rĕspundea: — Nu!

Cele douĕ companiĭ înaintară mereŭ, dérŭ încetŭ şi păstrânduşĭ intervale.

Schoelcher se coborî de pe baricadă în stradă. De Flotte, Dulac, Malardier, Brillier, Maigne, Bruckner, îlŭ urmară.

Atuncĭ se vĕḑu unŭ spectacolŭ frumosŭ.

Şépte representanţĭ aĭ poporuluĭ, fără altă armă de câtŭ şarfurile lorŭ, adică învestmêntaţĭ maiestuosŭ cu legea şi dreptulŭ, înaintară în stradă afară din baricadă şi merseră dreptŭ spre soldaţĭ, care 'ĭ asceptaŭ cu puscile la ochiŭ.

Ceĭ l'alţĭ representanţĭ rĕmaşĭ în baricadă dispuneaŭ ultimele pregătirĭ ale resistenţeĭ, Luptătoriĭ aveaŭ o atitudine cutesătóre. Locotenentulŭ de marină Cournet 'ĭ domina pe toţĭ cu înalta sea talie. Baudin, totŭ în picióre pe omnibusulŭ resturnatŭ, întrecea baricada cu jumĕtate trupulŭ.

Vĕḑêndŭ pe ceĭ şépte representanţĭ apropiindu-se, soldaţiĭ şi ofiţeriĭ avură unŭ minutŭ de mirare. Cu tóte acestea, căpitanulŭ făcu semnŭ representanţilorŭ sĕ se opréscă.

Se opriră în adevĕrŭ, şi Schoelcher ḑise cu unŭ glasŭ gravŭ:

— Soldaţĭ! Suntemŭ representanţiĭ poporuluĭ suveranŭ, suntemŭ representanţiĭ voştriĭ, suntemŭ aleşiĭ sufragiuluĭ universalŭ! In numele Constituţiuneĭ, în numele sufragiuluĭ universalŭ, în numele Republiceĭ, noĭ carĭ suntemŭ Adunarea Naţională, noĭ carĭ suntemŭ legea, vĕ poruncimŭ sĕ vĕ uniţĭ cu noĭ, vĕ somămŭ sĕ ne daţĭ supunere. Capiĭ voştriĭ, suntemŭ noĭ. Armata aparţine poporuluĭ, şi representanţiĭ poporuluĭ suntŭ capiĭ armateĭ. Soldaţĭ, Ludovic Bonaparte calcă Constituţiunea, 'l'amŭ declaratŭ afară din legĭ: Supuneţi-vĕ.

Ofiţerulŭ care comanda, unŭ căpitanŭ numitŭ Petit, nu 'lŭ lăsă sĕ isprăvéscă.

— D-lorŭ, ḑise elŭ, amŭ ordine. Suntŭ din poporŭ. Suntŭ republicanŭ ca voĭ, dérŭ nu suntŭ de câtŭ unŭ instrumentŭ.

— Cunóşteţĭ Constituţiunea, ḑise Schoelcher.

— Nu cunoscŭ de câtŭ ordinulŭ meŭ.

— Este unŭ ordinŭ maĭ pre susŭ de tóte, reluă Schoelcher; cea-ce obligă pe soldatŭ ca şi pe cetăţénŭ, este legea.

Se întorcea din nuoŭ către soldaţĭ pentru a le vorbi, dérŭ căpitanulŭ 'ĭ strigă:

— Nicĭ unŭ cuvêntŭ. Nu veţĭ continua! Décă adăogaţĭ unŭ cuvêntŭ poruncescŭ focŭ.

— Ce ne pasă! ḑise Schoelcher.

In acestŭ momentŭ unŭ ofiţerŭ călare sosi. Era capul batalionuluĭ. Vorbi încet căpitanuluĭ.

— D-lorŭ representanţĭ, reluă căpitanul mişcându'şĭ spada, retrageţi-vĕ, séŭ poruncescŭ sĕ tragă.

— Trageţĭ, strigă de Flotte.

Representanţiĭ — straniă şi eroică copiă a luĭ Fontenoy — scóseră pălăriile şi stară în faţa puscilorŭ.

Schoelcher singurŭ îşĭ păstra pălăria şi aştepta cu braţele încrucişate.

— La baionetă! ḑise căpitanulŭ şi întorcêndu-se către plutóne: — *Croisez-ette.*

— Trăiască Republica! strigară representanţiĭ.

Baionetele se plecară, companiele se mişcară, şi soldaţiĭ alergară asupra representanţilorŭ imobilĭ.

Fu unŭ momentŭ îngroḑitorŭ şi măreţŭ.

Ceĭ 7 representanţĭ vĕḑură baionetele apropiindu-se de pepturile lorŭ, fără unŭ cuvêntŭ, fără unŭ gestŭ, fără unŭ pasŭ îndărătŭ. Dérŭ îndoiala, care nu era în sufletulŭ lorŭ, era în inima soldaţilorŭ.

Soldaţiĭ simţiră bine că era acolo o îndoită pată pentru uniforma lor, a atenta asupra representanţilor poporuluĭ, cea-ce constitue o trădare, şi a omorî ómenĭ nearmaţĭ, ceea ce constitue o laşitate. Orĭ, trădare şi laşitate, étă douĕ epolete cu carĭ se acomodéḑă une-orĭ generalulŭ, nicĭ o dată însĕ soldatulŭ.

Cândŭ baionetele fură aşa aprópe de representanţĭ în câtŭ le atingiaŭ pepturile, se întórseră singure, şi soldaţiĭ cu o mişcare unanimă trecură între representanţĭ fără a le face rĕŭ. Schoelcher singurŭ avu redingota sea găurită în douĕ locurĭ, şi, in convicţiunea sa, a fostŭ nedibacia maĭ multŭ de câtŭ intenţiunea. Unulŭ din soldaţĭ care era în facia luĭ voi sĕ'lŭ depărteze de căpitanŭ şi'lŭ atinse cu baioneta.

Stefan Buzatu. Pacientulŭ a fostŭ îndată transportatŭ la spitalŭ.

*

Ierĭ nópte a arsŭ casele d-luĭ Dumitrache Stefan din str. Mărcuţa No. 28. Incendiulŭ s'a stinsŭ tocmaĭ la ora 1 $^{1}/_{2}$.

*

Incă o dovadă de imoralitate şi cruḑime maternă.

In despărţirea III, la ora 10 $^{1}/_{2}$ nóptea, s'a găsitŭ de către sergentulŭ No. 383 subŭ unŭ gangŭ în strada Sf. Vinerĭ unŭ copilŭ în etate de vre unŭ anŭ.

Până acum nu se scie alŭ cuĭ este.

*

— A l'altă erĭ, pe la ora 3 dupĕ amiaḑă, din o căruţă rusă cu fânŭ, ce mergea spre piaţa Amzeĭ, a căḑutŭ unŭ pachetŭ cu fânŭ. Caiĭ s'aŭ speriatŭ, şi aŭ intratŭ în curtea din strada Amziĭ No. 3 unde a stricatŭ unŭ sghiabŭ şi a lovitŭ pe unŭ rusŭ care a căḑutŭ josŭ.

— Conductorulŭ birjiĭ No. 223, a lovitŭ cu oiştea în pieptŭ pe sergentulŭ de la Bulevard şi l'a trântitŭ josŭ.

Inspăĭmêntătorĭ birjarĭ!

*

La bariera Herăstrĕŭ s'a confiscatŭ 36 vase cu vinŭ din causă că posesorulŭ lorŭ nu avea licenţa în regulă.

*

Negligenţă. Prăvălia de pălăriĭ a fraţilorŭ Pugi din Lipscanĭ s'a găsitŭ deschisă nóptea. S'a constatatŭ că nu lipsea nimicŭ dintr'ênsa.

*

In capitală căldura e mare.

*

Galatz, 11 Maiŭ. — *Vocea Covurluiuluĭ* ne spune că în ḑiua de 10 Maiŭ a sositŭ o corabiă încărcată şi a plecatŭ 1 deşértă. S'a esportatŭ 715,600 klgr. orḑŭ pentru Anglia. Popuşoĭ, 60 $^{1}/_{2}$-62 lbr. s'aŭ vêndutŭ cu 34 $^{1}/_{2}$-35 l.

Diverse.

Sant Rosero. S'a vorbitŭ de multe orĭ de Sant Rosero, proprietate pe care lista civilă a Italieĭ o posedă la porţile Piseĭ şi care era una din reşedinţele favorite ale regeluĭ Victor-Emanuel. Iată câte-va note interesante asupra acesteĭ localităţĭ.

Acolo suntŭ numeróse herghelii care conţinŭ, iarna, maĭ multŭ de 100 caĭ. Rasele Mareĭ Britaniĭ şi Africeĭ suntŭ esclusivŭ representate. Se vede acolo armăsarĭ arabĭ, cu pĕrulŭ albŭ ce cal-ce era companionul de arme alŭ luĭ Napoleon III în ḑiua Falestreĭ şi calulŭ negru favoritŭ alŭ regeluĭ Humbert. In tóte părţile mânḑĭ sprintenĭ alérgă prin liveḑĭ. Dérŭ curiositatea acesteĭ localităţĭ constă în presenţa a 200 cămile care, pe o câmpie a Toscaneĭ, te face sĕ viseḑĭ Orientulŭ. Aceste cinstite rumegătóre care locuiescŭ unŭ edificiŭ specialŭ servă la lucrările grele. Cine-va le întâlneşte în lungĭ rândurĭ pe marginea căilorŭ, punêndŭ puterea şi răbdarea lorŭ proverbială în serviciulŭ ómenilorŭ fermĭ. Ele aducŭ lemne, tărăscŭ sarcinĭ grele, şi plécă şoldulŭ lorŭ docilŭ înaintea tutulorŭ celorŭ ce vorŭ sĕ se sue pe ele.

S'arŭ crede cine-va în deşertŭ şi nu în Italia, şi în adevĕrŭ Sant Rosero este celŭ maĭ poeticŭ din deşerte. In centrulŭ construcţiunilorŭ de exploatare se ridică pavilionulŭ regalŭ, de o mare simplicitate. Pĕdurĭ profunde, d. esenţă reşinósă îlŭ încingŭ cu verdeaţă, pe cândŭ ferestrele séle se deschidŭ spre mare Pădurea e populată de cerbĭ, căprióre, de fasanĭ etc.

Unŭ mare şanţŭ dreptŭ taie ḑidurile de pinĭ, umbrele magnifice, şi légă pavilionulŭ cu Mediterana. Nisipulŭ ţĕrmuluĭ are aspectulŭ dantelelorŭ; miriale de cochiliĭ micĭ violete îĭ daŭ reflectulŭ ametisteĭ. O răpitóre casă elveţiană, locŭ de repausŭ după baie, îşĭ scaldă temeliele în valurile albastre. Este dulce de a vedea sórele apuindŭ cum mângêie cu ultimele séle raḑe crestile Apeninuluĭ, pe cândŭ umbra coprinde deja, la orisontŭ, câmpiele severe ale Gorgoneĭ.

Spectacole.

Astă séră, Sâmbătă 13 Maiŭ, celebriĭ artiştĭ Desirée Artôt, Paulina Grossi, Mariano de Padila, Nicodé şi Schnitzler vorŭ da *ultimulŭ* concertŭ în tétrulŭ celŭ mare.

Ultime Sciri.

SERVICIULŬ PRIVATŬ ALŬ „TELEGRAFULUĬ"

(Agenţia Havas)

(Serviciulŭ de erĭ, 8 ore séra.)

Londra, 24 Maiŭ. — *Camera Comunelorŭ.* — Moţiunea de blamŭ a marchisuluĭ de Hartington, în privinţa chiămăriĭ trupelorŭ indiene, a fostŭ respinsă cu 347 voturĭ contra 226. O ordine de ḑi, conţinândŭ o declaraţiune de încredere în ministerŭ a fostŭ admisă.

Londra, 24 Maiŭ. — Ḑiarele englese se arată în genere satisfăcute de asicurările aduse de comitele Suvaloff.

Morning Post ḑice: „Impĕratulŭ Rusieĭ face concesiunĭ însemnate."

Acelaşĭ ḑiarŭ asicură că generalulŭ Totleben a fostŭ opritŭ de a încerca ceva contra Constantinopoleluĭ.

Guvernulŭ rusŭ, ḑice încă, arŭ fi străinŭ înarmăriĭ vaselorŭ de corsarĭ. Cu tóte acestea Rusia refusă de a trece cu buretele peste tratatulŭ de la San Stefano pe care se pregăteşte Congresulŭ a'lŭ discuta; dérŭ nisce apropiate tratărĭ vorŭ aduce base pentru o soluţiune pacefică.

Berlin, 24 Maiŭ. — Convenţiunea comercială cu România nu va maĭ fi adusă în Reichstag, fiindŭ-că desbaterea acesteĭ convenţiunĭ în sînul comisiuneĭ n'a pututŭ risipi scrupulele relative la tratamentulŭ israiliţilorŭ germanĭ, dupĕ legile române, cu tótă acéstă convenţiune comercială.

Constantinopole, 24 Maiŭ. — Viḑiriatulŭ şi ministerulŭ afacerilorŭ străine vorŭ fi transferate, până la unŭ nuoŭ ordinŭ în localulŭ Cameriĭ deputaţilorŭ. Unŭ nuoŭ ordinŭ de ḑi alŭ generaluluĭ Totleben interḑice oficerilorŭ de a veni în Constantinopole.

Viena, 27 Maiŭ. — Se comunică din Cattaro, ḑiaruluĭ *Politische Correspondenz*: „Incordarea relaţiunilorŭ dintre Muntenegrenĭ şi Turcĭ creşte necontenitŭ. Muntenegrenii aŭ făcutŭ în ultimele ḑile mişcărĭ carĭ arată intenţiunea de a da urmare vechilorŭ lorŭ dorinţă asupra Podgoriţeĭ. Turcii aŭ făcutŭ represaliĭ.

Constantinopole, 24 Maiŭ.—Pórta a decisŭ de a cere cartieruluĭ generalŭ sĕ fixeḑe formalŭ o liniă de demarcaţiune pentru trupele ruse din giurulŭ Constantinopoleluĭ. Pórta va cere în curênd Austrieĭ sĕ ocupe insula Adakala de lîngă Orşova care va fi evacuată de garnisóna turcă. Se crede că Austria va da cursŭ acesteĭ cererĭ. Circulă scomotulŭ că testulŭ origialŭ turcescŭ alŭ tractatuluĭ de la San Stefano a arsŭ în incendiulŭ întâmplatŭ la Sublima-Pórtă.

(Serviciulŭ de aḑi, 9 ore diminéţă)

Londra, 24 Maiŭ. — D. Calimaki, agintele diplomaticŭ alŭ Românieĭ la Paris, a avutŭ o Conferinţă cu marchisulŭ de Salisbury.

Petersburg, 24 Maiŭ. — Totulŭ pare că promite întrunirea Congresuluĭ.

Berlin, 24 Maiŭ. — Reichstagul a respinsŭ în a doua citire, cu 251 voturĭ contra 57, primulŭ paragrafŭ alŭ proiectuluĭ de lege contra socialiştilorŭ. Ministrulŭ de Statŭ, d. Hoffmann, a declaratŭ că guvernulŭ nu maĭ dă niciĭ o importanţă desbateriĭ ulterióre a proiectuluĭ.

——

Aceste telegrame fiind publicate în ediţia de erĭ, 4 ore, le reproducem aḑĭ pentru cititoriĭ de la améḑă.

(Serviciulŭ de erĭ, 4 ore după améḑă)

Constantinopole, 24 Maiŭ.—In urma năvăliriĭ în palatulŭ de la Tscheregan ḑiarulŭ *Basiert* a fostŭ suspendatŭ şi directorulŭ arestatŭ.

Nouĭ trupe venindŭ de la Rhodope, aŭ sositŭ la San Stefano.

Adunarea Deputaţilorŭ.

In şedinta de erĭ, Vinerĭ 12 Maiŭ, s'aŭ votatŭ câte-va credite pentru armată.

Convenţiunile cu Grecia, Italia şi Elveţia ne fiindŭ terminate, Camera a trecutŭ în secţiunĭ.

CURSULU VIENEI

Vienna, 24 Maiŭ (stilŭ nuoŭ) 1878.

Metalice — — — — — —	85	90
Naţionale — — — — — —	121	50
Renta în aur — — — — —	112	25
Lose — — — — — — —	73	—
Acţiunile bănceĭ — — — —	65	75
Crediturĭ — — — — — —	100	—
London — — — — — —	79	50
Obligaţiunĭ rurale ungare — —	78	—
» temeşvar — — —	76	75
» transilvane — — —	—	—
» croate — — — —	—	—
Argint în mărfurĭ — — — —	82	—
Galbinulŭ — — — — — —	5	70
Napoleon-d'or — — — — —	9	79
Marc 100 — — — — — —	121	10

Grădina Union Suise!

Direcţiunea, I. D. IONESCU.

Grădina e aranjată din nuoŭ, cu unŭ Salonŭ elegantŭ pentru plóie, cu gazŭ aerianŭ, artiştĭ nouĭ, Trupa americană din New York, şi cu Orchestra *naţională a d-luĭ Dobrică din Ploeştĭ.*

GRADINA STAVRI

Duminecă séră, 14 Maiŭ, acéstă grădină se deschide şi începe soarelele séle cu orchestra teatruluĭ subt direcţiunea d-luĭ Schipek.

Lotăria Germană de bani. Nu lipsimŭ d'a atrage atenţiunea lectorilor acestuĭ ḑiar asupra Anunţuluĭ d'aḑi a birouluĭ principal de lotărie Jsenthal & Co. în Hamburg. Nu se tratéḑă aci de ver uă intreprindre privită, ci de obligaţiunĭ de Stat pentru carĭ guvernul german la Hamburg garantéḑă cu tótă averea Stratuluĭ. Avĕndŭ în vedere că Hamburg e mitropola comerciuluĭ european enumerându-se între Statele cele maĭ bogate din Germania un Stat a căruĭ finance se află într'o stare brillantă, nu mai încape nicĭ o îndoială despre soliditatea acesteĭ lotĕriă de Stat. Ar fi de dorit ca un numĕr considirabil a premiurilor principale conţinute în acéstă lotĕrie să vie din noŭ în ţara nóstră.

Câte-va lucrurĭ interesante!

Anunciulŭ de norocŭ alŭ luĭ Samuel Heckscher senr. la Hamburg care se găsesce în numĕrul de astă-ḑĭ alŭ gazeteĭ nóstre este fórte interesantŭ. Acéstă casă a căpătatŭ o fórte bună reputaţiune prin plata promptă şi discretă de mărimea căştigurilorŭ câştigate aicĭ ţi în streinătate asupra căreia rugămŭ pe toţĭ lectori nostri de a băga de sémă la inserţiunea sea din acéstă ḑi.

A eşitŭ de sub tipar

LEGEA ELECTORALE

din 1866

cu interpretările ce i s'a făcutŭ prin

LEGEA

Promulgată în Monitorulŭ No. 91 din 23 Aprilie 1878

Se află de vânḑare la Typographia Naţională Strada Academieĭ No. 24 şi la tóte librăriile.

Preţulŭ numaĭ 50 banĭ

A eşitŭ de sub presă:

Cântulŭ I-iŭ

din

CĂDEREA PLEVNEI

saŭ

LIBERAREA CHREŞTINATAŢEI

Poemă naţională în VI Cânturĭ

de

G. Al. Zamphirolu.

Se află de vênḑare la librăria fraţiĭ Iónniţiŭ & Comp. Lipscani No. 27. Preţulŭ 1 leŭ.

Vêrfulŭ întêlni cartea de adrese ale representanţilorŭ pe care Schoelcher o avea în poḑunarulŭ sĕŭ şi nu găuri de câtŭ haina.

Unŭ soldatŭ ḑise luĭ de Flote:—Cetăţene, nu voimŭ se vĕ facemŭ rĕŭ. Cu tóte acestea unŭ soldatŭ se apropie de Bruckner şi'lŭ ochi:

— Eĭ bine, ḑise Bruckner, trage.

Soldatulŭ, mişcatŭ, plecă arma şi strânse mâna luĭ Bruckner. Lucru însemnatŭ, cu tot ordinulŭ datŭ de capĭ, ambele companii ajunseră succesivŭ până la representanţi, încrucişindu'şĭ baionetele şi evitându'ĭ. Ordinulŭ comandă, dérŭ instinctulŭ domneşte; ordinulŭ póte fi crima, dérŭ instinctulŭ este onórea. Şefulŭ batalionuluĭ P... a ḑisŭ maĭ târḑiŭ: „Ni se anunţase că vomŭ avea afacee cu briganḑi, amŭ avutŭ afacee cu eroĭ".

Dérŭ, ceĭ de la baricadă eraŭ în nelinişte, şi vĕḑându'ĭ înconjuraţĭ şi vrêndŭ a'ĭ ajuta, o lovitură de puşcă fu trasă. Acéstă lovitură nenorocită omorî un soldat între de Flote şi Schoelcher.

Ofiţerulŭ care comanda alŭ doilea pluton de atacŭ trecia pe lângă Schoelcher când bietul soldatŭ căḑu. Schoelcher arĕtă ofiţeruluĭ pe omul căḑutŭ. — Locotenente, ḑise elŭ, privesce'l.

Ofiţerulŭ rĕspunse cu unŭ gest de desperare.

— Ce voiţĭ sĕ facemŭ?

Cele două companiĭ respunseră lovitureĭ de puşcă prin o descărcătură generală şi se aruncară la asaltulŭ baricadeĭ, lăsândŭ între ele pe ceĭ 7 representanţĭ în mirare că trăescŭ încă.

Baricada respunse prin o descărcătură, dérŭ nu putea ţine. Fu luată.

Baudin fu ucisŭ.

Stătuse în picióre la loculŭ sĕŭ de luptă pe omnibusŭ. Treĭ glónţe 'lŭ atinseră. Unu 'l lovi de susŭ în josŭ la ochiulŭ dreptŭ şi străpunse în creerĭ. Căḑu şi nu'şĭ maĭ reveni în fine. O jumătate ceasŭ dupĕ acea era mortŭ. Cadavrul sĕŭ fu dusŭ la spitalulŭ S-te Marguerite.

Bourzat, care era lângă Baudin cu Aubry (du Nord), avu mantia sa găurită de unŭ glonţŭ.

Unŭ detaliŭ de notatŭ: soldaţiĭ nu făcură nicĭ unŭ prisonierŭ în acéstă baricadă. Ceĭ cari o apăraŭ se împrăştiară în stradele mahalaleĭ séŭ găsiră asile în casele vecine. Representantulŭ Maigne, împinsŭ de nişte femeĭ speriate în dosulŭ porţeĭ uneĭ alee, se găsi închisŭ acolo cu unulŭ din soldaţiĭ cari luaseră baricada. Unŭ momentŭ apoĭ, representantulŭ şi soldatulŭ eşiră împreună, Representanţiĭ putură sĕ părăséscă în linişte câmpulŭ de luptă.

La acestŭ începutŭ solemnŭ alŭ lupteĭ, o ultimă licărire de justiţie şi de dreptŭ remăsese aprinsă încă si probitatea militară fugia cu un felŭ de nelinişte tristă dinaintea atentăreĭ în care fusese angajată. Exista îmbătarea bineluĭ, şi exista şi beţia rĕuluĭ; acéstă beţiă maĭ târḑiŭ înecă consciinţa armateĭ.

Armata francesă nu e făcută pentru a comite crime. Cândŭ lupta se prelungi şi a trebuitŭ sĕ se execute selbaticile ordine ale ḑileĭ, trebui ca coldaţiĭ sĕ se ameţéscă. Se supuseră, nu cu sânge rece, cea-ce arŭ fi fostŭ monstruosŭ, dér cu mâniă, cea-ce historia va invoca ca scusa lorŭ; şi, pentru mulţĭ póte, în fundulŭ acesteĭ mâniĭ era desperarea.

Soldatulŭ căḑutŭ rĕmase pe pavagiŭ. Schoelcher îlŭ ridică. Câte-va femeĭ plângânde şi curajóse eşiră din o casă. Câţĭ-va soldaţĭ veniră. Fu dusŭ, Schoelcher ţiindu'ĭ capulŭ, întâiŭ la o precupéţă, apoĭ la spitalulŭ S-te Marguerite unde fuse dusŭ şi Baudin.

Era unŭ recrutŭ. Glonţulŭ îlŭ lovise în şold. Se vedea pe haina sa cenuşiă încheiată până susŭ gura roşită de sânge. Capulŭ sĕŭ ḑăcea pe umerŭ, figura sa palidă, ţinută de cureaua chipiuluĭ, nu maĭ avea privire, sângele 'ĭ eşia prin gură. Abia părea de 18 anĭ. Deja soldatŭ şi încă copilŭ. Era mortŭ.

Acestŭ soldatŭ fu cea d'ântâiŭ victimă a lovitureĭ de statŭ. Baudin cea d'a doua.

Inainte de a fi representantŭ, Baudin fusese institutorŭ. 1).

Se trăgea din familia inteligentă şi forte a profesorilorŭ, totŭ d'auna persecutaţĭ, căḑuţĭ din legea Guizot în legea Faloux şi din legea Faloux în legea Dupanloup. Crima profesoruluĭ este de a ţine o carte deschisă; acésta este destul, sacristia 'lŭ condamna. Există acum în Francia în fie-care satŭ o făcliă aprinsă, profesorulŭ, şi o gură care sufla pe dênsa, preotulŭ. Profesoriĭ din Francia cari sciŭ sĕ móră de fóme pentru adevĕrŭ şi sciinţă eraŭ demnĭ ca unulŭ din eĭ sĕ fie ucisŭ pentru libertate.

Vĕḑuiŭ pe Baudin pentru întâia óră în adunare la 13 Ianuariŭ 1850. Doreamŭ se vorbescŭ contra legeĭ învĕţământuluĭ. Nu eramŭ înscrisŭ; Baudin era înscrisŭ alŭ doilea. Imĭ oferi rândulŭ sĕŭ. Primiĭ, şi putuiŭ sĕ vorbesc a treia ḑi 15.

Baudin era, pentru chemările la ordine şi asuprirĭ, puntul de mirare al d-luĭ Dupin. Impărtăşi acéstă onóre cu representanţiĭ Miot şi Valentin.

Baudin se urcă de maĭ multe orĭ la tribună. Cuvêntulŭ sĕŭ, îndoiosŭ în formă, era energicŭ în fondŭ. Şedea în vêrfulŭ *Montagneĭ*. Avea spiritulŭ hotărîtŭ şi purtărĭ timide. De aci în tóte persóna sea nu scia ce felŭ de nehotărâre amestecată cu decisiune. Era un omŭ de talia miḑilocie. Faţa sa, colorată şi grăsulie, peptulŭ sĕŭ deschisŭ, umeriĭ sĕĭ largĭ, anunţaŭ pe omulŭ sĕnătosŭ, pe profesorele lucrătorŭ, pe cugetătorulŭ ţĕranŭ. Avea acéstă asemănare cu Bourzat. Baudin pleca capulŭ pe umerulŭ sĕŭ, asculta cu inteliginţă şi vorbia cu unŭ glasŭ dulce şi gravŭ. Avea privirea tristă şi surîsul plinŭ de amărîciune alŭ unuĭ predestinatŭ.

La 2 Decembriŭ séra, îlŭ întrebasemŭ. — Ce etate aĭ? 'Mĭ rĕspunse: — Nu încă 33 de anĭ.

— Dérŭ d-ta? 'mĭ ḑise elŭ.

— Patru-ḑecĭ şi nouĕ anĭ.

Şi adaose:

— Avemŭ aceiaşĭ etate astă-ḑĭ.

Cugeta în adevĕrŭ la acéstă a doua ḑi care ne aştepta, şi în care ascundea acestŭ *póte* care constitue marea egalitate.

Primele loviturĭ de puşcă eraŭ trase, unŭ representantŭ căḑuse şi poporulŭ nu se sculă. Ce vĕlŭ avea óre pe ochĭ? Ce pumbŭ avea óre pe inimă? Vaĭ! nóptea în care Ludovic Bonaparte făcuse pe crima sa, în locŭ de a se împrăştia, se mărea. Pentru prima óră de 60 anĭ de cândŭ era providenţială a revoluţiunelorŭ este deschisă, Parisulŭ, oraşulŭ inteligenţeĭ, părea că nu pricepe.

Părăsindŭ baricada stradeĭ St. Margueritte, de Flotte merse în mahalaua St. Marceau, Madier de Monjau la Belleville, Charemaule şi Maigne pe Bulevard. Schoelcher, Dulac, Malardier şi Brillier suiră mahalaua St. Antoine prin stradele laterale neocupate încă de oştire. Eĭ strigaŭ: Trăéscă Republica! Apostrofaŭ poporulŭ de pe pragulŭ uşilorŭ. — Oare doriţĭ imperiulŭ? — Merseră până a cânta Marsillesa. 'Sĭ scoteaŭ pălăriile în drumu lorŭ şi strigaŭ: Trăéscă representanţiĭ noştri! Dérŭ atâta era totŭ.

Le era sete şi ostenéla 'ĭ apuca. In strada de Reiully unŭ omŭ eşi cu apă în o sticlă şi le dede sĕ bea.

Sartun 'ĭ ajunse. In Strada de Charonne, intrară în localulŭ asociaţiuneĭ strungarilorŭ, sperândŭ că vorŭ găsi comitetulŭ asociaţiuneĭ în permanenţă. Nu era nimenĭ. Dérŭ nimicŭ nu sdrobia curagiulŭ lorŭ.

Cândŭ ajunseră pe piaţa Bastillieĭ, Dulac ḑise luĭ Schoelcher:—Vĕ cerŭ voia să vĕ păresesc unŭ ceasŭ séŭ două, şi étă pentru ce. Suntŭ singur la Paris cu fata mea de 7 anĭ. De erĭ are febră scarlatină, şi erĭ, cândŭ lovitura de statŭ începuse, era pe mórte. N'amŭ de câtŭ acestă copilă pe lume. Amŭ părăsit'o astă diminéţă pentru a veni, şi 'mi-a ḑisŭ: „Tată, unde merg?" De óre-ce nu suntŭ mortŭ, mĕ ducŭ se vĕḑŭ déca n'a muritŭ.

Două césurĭ dupĕ acésta, copila trăia încă, şi eramŭ în şedinţa de permanenţă în strada Richelieu, No. 15, Jules Favre, Carnot, Michel de Bourges şi eŭ, cândŭ intră Dulac, care ne ḑise:—Vinŭ se mĕ punŭ la disposiţia vóstră.

(Va urma).

---

1). Aci este o eróre. Acésta din causa că aceste paginĭ aŭ fostŭ scrise suntŭ acumŭ 26 anĭ. Esquiros, care cunoscia pe Baudin, întrebatŭ de mine, 'mĭ spusese ca Baudin a fostŭ institutorŭ. Esquiros se înşélă. Baudin fusese medicŭ.

Loteria de banĭ Germană

în sumă de

8,608,800 Marcĭ

Acéstă loteriă de Statŭ e sancționată de guvernul germanŭ la Hamburg la alŭ 274-lea de orĭ. Guvernulŭ garantéză cu tótă averea Statuluĭ pentru plata esactă a câștigurilorŭ și controla guvernuluĭ nu privește numaĭ, pe emisiunea losurilorŭ ci se întinde și asupra tóte tragerile, oferându-se astŭ-felŭ publiculuĭ asiguranța cea maĭ suficientă. Emisiunea se face numaĭ de 91,000 (de la No. 1—91000) losurĭ originale și din acestŭ numĕrŭ 49600 maĭ multŭ ca jumĕtate trebuescŭ sĕ câștige premiurĭ, dupĕ cum se póte vedea din progama oficială a trageriĭ.

Premiulŭ principalŭ care este de câștigatŭ în casulŭ celŭ maĭ fericitŭ se urcă la Marcĭ

375,000 saŭ Leĭ noĭ **500,000**

specialŭ maĭ suntŭ de câștigatŭ premiurile următóre:

	Mărcĭ	în Leĭ noĭ
1 premiŭ „	250000	333333
1 » »	125000	166666
1 » »	80000	106666
1 » »	60000	80000
1 » »	50000	66666
2 premiurĭ „	40000	53333
1 premiŭ „	36000	48000
3 premiurĭ „	30000	40000
1 premiŭ „	25000	33333
5 premiurĭ „	20000	26666
6 » »	15000	20000
1 premiŭ „	12000	16000
23 premiurĭ „	10000	13333
4 » »	8000	10666
2 „ »	6000	8000
31 » »	5000	6666
74 » »	4000	5333
200 » »	2400	3200
402 » »	1200	1600
621 » »	500	666
	etc.	etc.

împreună 49,600 de premiurĭ. Tóte 49,600 de premiurĭ se tragŭ în 7 secțiunĭ de tragerĭ, tragerile a diferitelorŭ secțiunĭ se succedŭ repede și numaĭ cu o mică întrerupere, astŭ-felŭ în câtŭ tragerile tuturorŭ secțiunilorŭ — și prin urmare a întregeĭ loterie — se termină în câte-va lunĭ, o decisiune maĭ grabnică nu oferă nicĭ una din celor-l-alte loterie de Statŭ europeane.

Contra trimetereĭ sumeĭ de

Leĭ noĭ **48** pentru unŭ biletŭ întregŭ.

„ „ **24** „ jumĕtate biletŭ.

sub-semnatulŭ biroulŭ principalŭ de loteriă însărcinatŭ cu desfacerea acestorŭ bilete, espediéză aceste bilete originale investite cu armările Statuluĭ pentru primele 3 secțiunĭ de tragerĭ, în tóte piețele lumeĭ. Dupĕ terminarea întâilorŭ 3 secțiunĭ de tragerĭ, posesoriĭ de bilete primescŭ de vreme bilete nouĕ pentru cele 4 secțiunĭ de tragerĭ următóre, în câtŭ că fie-care are ocasiune d'a participa la tóte 7 secțiunĭ de tragerĭ cu sansele lorŭ de câștigŭ. Transmiterea costuluĭ se póte face în monetă de hârtie verĭ unuĭ altŭ Statŭ europeanŭ d. e.

In fiorinĭ austriacĭ socotindu-se 2 L. n. fiorinulŭ în bilete de bancă francesă, 1 L. n. franculŭ saŭ în marcĭ de posta române primindu-se pe deplinŭ fără scădĕmêntŭ, precum și în polițe asupra Parisuluĭ Londra, Marseille, Triest, Pesta, Viena și Odesa.

Dupĕ fie-care tragere purtătoriĭ de losurĭ primesc lista oficială a resultatuluĭ în care lista tóte numerile trase împreună cu câștigurile lorŭ respective sunt detaliate într'unŭ modŭ fórte esactŭ.

Plata premiurilorŭ se efectuéză sub controla guvernuluĭ germanŭ la Hamburg.

Participarea publiculuĭ românŭ la Loterie ce a avutŭ locŭ în urmă, a fostŭ așa de însemnatŭ încât că sub-semnatulŭ biroulŭ principalŭ de loterie 'șĭ a dobênditŭ actualminte corespondențe în tóte piețele maĭ mărișóre din România pentru ca plata premiurilorŭ să se facă la domiciliulŭ câștigătorilorŭ

Fiindŭ că tragerea conformŭ hotărâreĭ oficială a înaltuluĭ guvernŭ are locŭ

La 12 Juniŭ a. c. s. n.

rugămŭ a ni se trimite comandele câtŭ de curêndŭ

Biroul principal de loterie

Jsenthal & Co.,

Casa de Banca

(Germania) HAMBURG

Corespondămŭ românește, franțuzește, englezește italienește, spaniolește, portugește și grecește.

Din România scrisorile sosescŭ la Hamburg în 70 de ore.

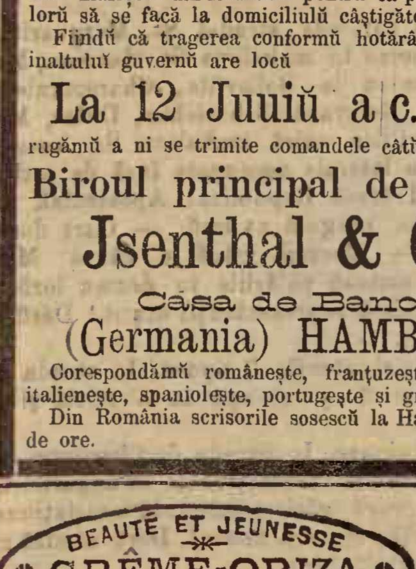

De vêndare la Typ. Națională hârtie stricată (maculatură) prețul 1 fr. ocaua

De vânḑare la Noua Typographie Națională bilete de închiriat pentru lipit la case.

MASINE DE CUSUT

de orĭ-ce sistemŭ pentru familie și meseriașĭ

Cel maĭ mare depositŭ în România la

D-niĭ BRÜDER KEPICH

GALATZ, Strada Brașovenilor No. 42 și 44.
CRAIOVA, Strada Lipscanilorŭ No. 32.

☞ **Mașinele pentru familie** cu cele maĭ nuoĭ invențiunĭ, originalŭ Howe, Wheeler & Wilson (la silencieuse) Singer, Saxonia, Expres, de lucrat cu mâna séŭ cu piciórele **prețulŭ de la fr. 60—185.**

Avemŭ și mașine pentru familie cu cutiile și mesele lorŭ extra-elegante.

☞ **Mașine pentru cismarĭ saŭ croitorĭ** de sistemulŭ Americanŭ séŭ de Lipsca **cu prețulŭ de la francĭ 170—566.**

☞ **Mașine pentru curerarĭ** fórte tare construite, care cóse piele séŭ orĭ-ce stofe de la o grosime de 1 ½ până la 3 centimetre cu sfóră smolită de 3 până la 20 file sucite **cu prețu de fr. 600—1000.**

☞ **Mare depositŭ de ace pentru mașine** de cusut **ibrișim** de tóte culorile, **ață, unt de lemn** pentru mașine și tóte **necesarile** pentru complectare séŭ de compensațiune la mașine de cusutŭ de orĭ-ce sistemŭ.

☞ **Aparat de făcut brodărie** séŭ ornamente cu file de janile, cu fire de lână, de mătase séŭ de firŭ. Aparatulŭ acesta póte se fie anexatŭ fără dificultate la mașinele Howe, Singer, Wheeler & Wilson **prețul fr. 25.**

☞ **Vĕnḑarea se face și platibile în câșturĭ lunare.**
☞ **Garanția pentru cea maĭ bună calitate.**
☞ **Invĕțăture gratis.**
☞ **Mașinele vechĭ se primesc în schimbŭ.**
☞ Carte de învĕțătură pentru mașinele de cusutŭ în tóte limbele europene.
☞ **Prețurĭ curente ilustrate gratisŭ după cerere.**

COMANDELE PRIMESTE:

LA BUCURESCI D-niĭ Bruder Kepich Strada Covaci No. 13.
LA BRAILA D-niĭ Rosenthal & Kapelovits pielarŭ Strada Bucurescĭ vis-a-vis de la pharmacia de Dnu Kaufmess.
LA BUZEU D-niĭ Nathan Koffler & Comp.
LA ISMAIL SI BOLGRAD D-nu M. Fildermann; magasinŭ de piele.
LA TECUCI D-nu Ioan Săvescu

☞ Ultimele Invențiunĭ ☜

Pentru croitorĭ și cismarĭ, **Mașine de făcutŭ gaure pentru nasturĭ**, póte să fie și întrebuințate pentru cusuture simple. **Prețulŭ francĭ 550.**

Pentru blanarie, mașine de cusut blănarie, cu o acuratețĕ maĭ frumósă de cât cu mâna. Prețu fr. 750.

Admis la exposiția internațională
Bruxelles 1875

ANUNCIU

Medalia de argintŭ
Paris 1876

GUDRONU-BARBERON

Pharmacistŭ alŭ scóleĭ superióre din Paris

MEMBRU AL SOCIETĂȚI DE EMULATIUNE PENTRU SCIINȚELE MEDICALE și FARMACEUTICE

Estrasŭ Balsamicŭ Aromaticŭ

Concentratŭ și Titratŭ

Acéstă preparațiune conține tóte principiele balsamice, aromatice și resinóse ale Gudronuluĭ de Norvegia. — Ea nu turbură nicĭ vinulŭ nicĭ apa și n'are nicĭ unulŭ din inconvenientele ale licórelorŭ preparate esclusivŭ, cu soda, potasă séŭ amoniaculŭ și respinse de medici nostri ceĭ maĭ distinșĭ.

Ea representă cu esactitate Apă de Gudronŭ, din codex adusă la unŭ gradŭ de concentrațiune pe care nimenea nu l'a obținutŭ până acuma.

Apă de Gudronŭ este de sicur bĕutura cea maĭ recomandabilă în tóte fluxurele mucóse si mucoso-purulente. Maĭ cu sémă în acelea ale Tracheobroșiteĭ. — Se póte chiarŭ ḑice în tóte Phlegmasiele chronice ale membranelorŭ mucóse, ulcerative séŭ nu.

Apă de Gudronŭ este cu folosŭ întrebuințată de câte orĭ afecțiunea necesită usulŭ terebenthineĭ. — In catarele pulmonare nu irită membranele mucóse ca terebentină in perioda inflamatoriă. — In catarele bășiceĭ și în blenorea, pare a reuși totŭ atâtŭ câtŭ și copahulŭ. — Presența creosoteĭ ș'a aciduluĭ oxi-pheniticŭ facŭ gudronulu maĭ anti-septicŭ ca terebenthinele.

Suntŭ douĕ sute de anĭ, Lemeri, alŭ Academieĭ de Sciințe, doctore în medicină, recomanda usulŭ Gudronuluĭ pentru a deterge rănile de rea natură, a le purifica ș'a le usca. Unŭ secolŭ maĭ în urmă, Baumé ne face cunoscutŭ că mediciĭ timpuluĭ seŭ aŭ recunoscutŭ Gudronuluĭ proprietățĭ seriόse, d'o eficacitate sicură în bólele peliĭ. Principiele séle balsamice 'lŭ făceaŭ a fi prescrisŭ în urma gonoreelorŭ ca tonicŭ și anti-scorbuticŭ.

Profesori Trousseau, Pidoux, Bouchardat, Soubeiran, aŭ obținutŭ cu ajutorulŭ Gudronuluĭ preciόse resultate și eĭ 'lŭ ordonaŭ în bólele peptuluĭ, catarulŭ pulmonarŭ, bronșitele chronice, dyspepsiele, cahexia scorbutică, blennoragiele, bólele mucóselorŭ bășicĭ și uretruluĭ, sporiasisulŭ, mâncărimile peliĭ, eruptiunile puri-virulente, pulpo-pruriginóse și squamóse; eĭ 'lŭ consiliă și în injectiunĭ, în scurgerile de orĭ-ce natură.

Gudronulŭ este recomandatŭ ca preservativŭ în tóte bólele *epidemice;* usulŭ seŭ este indispensabile în timpĭ de *choleră*, variolă și frigurile perniciόse.

Gudronulŭ Barberon îndréptă apa și o opresce d'a se corumpe; el permite a se prepara instantaneŭ o escelintă Apă de Gudronŭ, limpede, agreabile la gustŭ si dotată de tóte proprietățile pe carĭ medicĭ suntŭ în dreptŭ a le aștepta de la bunulŭ Gudronŭ de Norvegia.

Prețulŭ 3 fr. flaconulŭ, de vênḑare la Pharmacia D-luĭ Gheorghe Constantin Popp, din Ploescĭ.

10—2p.s—5

Avis

Considerândŭ că diverse premiurĭ marĭ însemnate, eșite la tragerea principală a loterieĭ de banĭ germană ce a avutŭ locŭ în Decembrie 1877, n'aŭ fostŭ incasate până astă-ḑĭ din partea câștigătorilorŭ in România, sub-semnatulŭ biroulŭ principalŭ de loterie rógă d'a i se comunica décă câștigătoriĭ dorescŭ ca plata sumelorŭ câștigate să se facă la domiciliulŭ lorŭ în România. Cererea acésta va fi respectată și urmată numaĭ decât. Insă se atrage atențiunea încă o dată de a însciința grabnicŭ pe sub-semnatulŭ biroulŭ principalŭ de loterie altmintrelea arŭ trece termenulŭ de plată.

Biroul principalŭ de loterie

Jsenthal & Co.,

HAMBURG (Germania)

FRUMUSETIA

FRAGEḐIMEA TINEREȚEI A PELEI

Ca mijlocŭ neîntrecut pentru înfrumusețarea peleĭ, s'aŭ recunoscut de tóte damele cea cercetată de autorităţĭ, escelenta, nevĕtămătórea si adevĕrata

RAVISSANTE

de Dr. **Lejosse**, Paris.

Acest mijlocŭ de purificațiunea peleĭ, recunoscutŭ în tótă lumea s'a arĕtatŭ ca celŭ maĭ bunŭ și celŭ maĭ activŭ din tóte mijlócele de înfrumusețare spre a depĕrta sigurŭ pete de sóre, coloritulŭ sóreluĭ, roșéță, pete galbene, precum și tóte necurățeniile peleĭ. RAVISANTE dă peleĭ o frăgeḑime a tinerețeĭ fórte frumósă rosădeschisă și ca de catife, face pelea și mânile albe lucitorŭ și delicatŭ, este recoritóre și păstréḑă pelea fragedă până în vĕrsta cea maĭ înaintată.

Nefalsificat se găsesce în Bucurescĭ numaĭ la d-nu Brus, farmacia la Speranța.

Prețul: 1 flacon mare, 8 fr., 1 flacon mic 5 fr.

Deposit general la H. SCHWARZ, Budapest Mar-Valeriegasse No. 9. 100—2p.s.—54

La 12 Juniŭ a. c. s. n.

se începe sub garanția și controla guvernuluĭ germanŭ la Hamburg, tragerile a loterieĭ de banĭ Hamburgiană. Acéstă loteriă conține 49,600 de câștigurĭ, câștigulŭ principalŭ în casulŭ celŭ maĭ fericitŭ se urcă la

375,000 saŭ **500,000**
Mărcĭ Leĭ noĭ

specialŭ maĭ suntŭ de făcutŭ câștigurile următóre:

	Mărcĭ	în Leĭ noĭ
1 premiŭ à	250000	333333
1 » »	125000	166666
1 » »	80000	106666
1 » »	60000	80000
1 » »	50000	66666
2 premiurĭ „	40000	53333
1 premiŭ „	36000	48000
3 premiurĭ „	30000	40000
1 premiŭ „	25000	33333
5 premiurĭ „	20000	26666
6 » »	15000	20000
1 premiŭ „	12000	16000
23 premiurĭ „	10000	13333
4 » »	8000	10666
2 » »	6000	8000
31 » »	5000	6666
74 » »	4000	5333
200 » »	2400	3200
402 » »	1200	1600
621 » »	500	666
	etc.	etc.

împreună 49,600 de câștigurĭ. Contra transmitereĭ de:

Leĭ noĭ **48** pentru unŭ losŭ întregŭ.

„ „ **24** „ jumĕtate losŭ

subsemnata casa de bancă însărcinată cu vênḑarea acestorŭ lose, espediază aceste lose în originalŭ investite cu armările Statuluĭ în tóte piețele Româniеĭ.

Suma losurilorŭ comandate se póte transmite în mărcĭ de posta române séŭ în bilete de bancă francesă 1 L. n. franculŭ precum și în fiorinĭ austriacĭ 2 L. n. fiorinulŭ. Fie care trimitere de losurĭ e însoțită de programa oficială a tutulor 7 secțiunĭ de tragerĭ, atâtŭ lista oficială a resultatuluĭ precum și bani câștigațĭ, se espediază sub controla guvernuluĭ imediatŭ dupĕ fie-care tragere.

A. Goldfarb,

Biroul principal de loterie

Hamburg,

(Germania)

Rugămŭ a ni se scrie pe nemțește, franțuzește séŭ românește. Timpŭ de posta între Hamburg și România 70 de ore.

Câștigul principal evaluat 375000 mărcĭ

ANUNCIU DE NOROCU

Câștigurile sunt garatate de Stat. Cea dântâiŭ tragere la 12 și 13 Junie

invitațiune la participarea

șanselor de câștigurĭ

ale mărcilor trageri de premiurĭ garantate de Statul din Hamburg, în care:

8 Milióne 600,000 reichsmarcs

trebue negreșit a eși

In aceste tragerĭ **avantagióse**, conținêndŭ următorulŭ prospectŭ numaĭ 91,000 loturĭ, eșindŭ **câștigurile** următóre:

Spre sciință: 1 câștigŭ evaluéză 375,000 reichsmarcs, apoĭ reichsmarcs 250,000, 125,000, 80,000, 60,000, 50,000, 3 orĭ 40,000, și 36,000, 4 orĭ 30,000, și 25,000, 11 orĭ 20,000 și 15,000, 24 orĭ 12,000, și 10,000, 37 orĭ 8,000, 6,000 și 5,000, 76 orĭ 4,000, 3,000 și 2,500, 206 orĭ 2,400, 2,000 și 1,500, 412 orĭ 1,200, 1356 orĭ 500, 300 și 250, 30,628 orĭ 200, 175, 150, 138, 124 și 120, 16,839 orĭ 94, 70, 67, 50, 40 și 20 reichsmarcs, carĭ vor eși **negreșit** în 7 părțĭ într'un timp de câte-va lunĭ.

Cea d'ântêiu tragere este oficialmente fixată la

12 și 13 Junie corent.

și lotu original întreg costă numaĭ francĭ 7. 50 c.
o jumĕtate de lot original numaĭ. francĭ 3. 75 c.
un sfert de lot original numaĭ . . francĭ 1. 87½ c,

și expediezŭ aceste loturĭ originale garantate de către Stat (prin promisiunĭ interdise) chiar și în părțile cele maĭ depărtate, trimețêndu-se suma francată într'o scrisóre francată modul celŭ maĭ comodŭ. Fiăcare participant va primi de la mine într'unŭ modŭ gratuitŭ cu lotulŭ originalŭ asemenea prospectu originalŭ sigilatŭ cu **pecetea Statuluĭ** și imediatŭ dupĕ tragere, lista oficială, fără a mi se cere. Plata și trimeterea sumelorŭ câștigate se fac prin mine direct și prompt interesanților și sub discrețiunea cea maĭ absolută.

☞ Doritorii sunt rugațĭ de a adresa întocmirile cu tótă încrederea la

Samuel Heckscher senr.

Bancher și comptoir de schimb la Hamburg
(Ville libre)

Celŭ din urmă cu data de 3 Aprilie corent maĭ mulțĭ din clienții meĭ aŭ avut noroc de a câștiga la mine

Cel maĭ însemnatŭ câștigŭ

DE INCHIRIAT unŭ apartament compusŭ de douĕ odăĭ, unŭ salon, culine, grajdŭ de șase caĭ și șopronŭ. Se dă apartamentulŭ și fără grajdŭ. Informațiune în Strada Sf. Apostolĭ No. 45.

3—1

Bucurescĭ. — No. 24. Noua Typographie Națională, C. N. Rădulescu, Strada Academieĭ No. 24. — Bucurescĭ.

Marţĭ, 16 Maiŭ, 1878. In Bucurescĭ şi dictricte 10 banĭ numĕrulŭ Anulŭ VIII No. 1825.

TELEGRAPHULU

Preţul abonamentului: pe an 24 l. pe 6 lunĭ 12 l. pe 3 lunĭ 7 leĭ; în districte pe an 30 l. pe 6 lunĭ 15 l. pe 3 lunĭ 8 l. Orĭ ce abonamentŭ neinsoţitŭ de valóre se refusă. Abonamentele se face numaĭ de la 1 şi 15 fie-căreĭ lunĭ.

Redactorŭ-şefŭ, Ion C. Fundescu.

Pentru abonamente, reclame şi anuncĭurĭ, a se adresa la Administraţie: NOUA TYPOGRAPHIĂ NAŢIONALE, Strada Academieĭ No. 24.

Pentru Francia: *la Société Havas, Laffite & C-nie* 8 Place de la Bourse Paris. | Pentru Austria şi Germania, la D-nu *Philipp Löb* Wien, Eschenbachgasse 11.

Pentru Londra la D-nu *Eugene Micoud* 81 Fleet Street, E. C. — Pentru Hungaria la D-nu *Moritz Weitz* Buda-pest Servitenplatz No. 5.

Preţul Anunciurilor: linia mică pe pagina IV, 15 banĭ, reclame pe pagina III 1 leŭ, pe a II 2 leĭ, şi pe a I 3 leĭ. Pentru rubrica inserţ. şi reclame, redacţia nu este responsabilă. Epistolele nefrancate se refusă şi articoliĭ nepublicaţĭ se ardŭ.

Girantŭ responsabilŭ. *Dimitrie Christea*

Duminică, $^{14}/_{26}$ Maiŭ. — (1394). Vlad, Domnulŭ ţĕriĭ Românescĭ, încheiă o alianţă cu Regele Poloniei Vladislav, cu data din reşedinţa Argeşŭ.

Lunĭ, $^{15}/_{27}$ Maiŭ. — (1871). Armata turcă, ocupă Principatele Române spre a restabili liniştea, şi a goni pe Etherişti.

SCIRI TELEGRAPHICE

(Serviciulŭ ḑiarelorŭ streine)

Berlin, 24 Maiŭ. — Prin cercurile bine informate se vorbeşte că înţelegerea între Englitera şi Rusia a mersŭ atâtŭ de departe, în câtŭ, afară numaĭ déca nu se vorŭ ivi nuoĭ şi neaşteptate dificultăţĭ, se póte considera chiarŭ de acumŭ pacea europeană ca bine stabilită. Termenulŭ deschiderii Congresuluĭ arŭ fi multŭ maĭ aprópe de cumŭ se credea la începutŭ. Se crede că Congresulŭ se va întruni deja în a doua sĕptămână a luneĭ luĭ Iuniŭ. Loculŭ sĕŭ de reşedinţă va fi Bruxelles séŭ Lausanne.

Londra, 24 Maiŭ. — *Times* ḑice că, în orĭ-ce casŭ, trebue sĕ se dea o mare importanţă speranţelorŭ de pace rĕspândite pe continentŭ.

Constantinopole, 24 Maiŭ.—Intr'unŭ consiliŭ de miniştri, la care a participatŭ şi Osman-paşa, s'aŭ luatŭ mĕsurĭ pentru casulŭ uneĭ nuoĭ turburărĭ a liniştei. Dintre ceĭ arestaţĭ, uniĭ mărturisescŭ că dênşiĭ aveaŭ intenţiunea sĕ ducă pe ex-sultanulŭ Murad în triumfŭ la Seraskerat şi acĭ sĕ'lŭ proclame de Sultanŭ. La ex-sultanulŭ nu se afla altŭ cine-va, în momentulŭ cândŭ conspiratoriĭ pătrunseră în Palatŭ, de câtŭ fiulŭ sĕŭ de 12 anĭ.

Pera, 25 Maiŭ. — O scire publicată de ḑiarulŭ *Bohemia* spune că funcţionariĭ, carĭ trebue sĕ însoţéscă pe comitele Andrassy la Congresŭ, aŭ priimitŭ deja ordinulŭ de a sta gata de plecare.

Pesta, 25 Maiŭ, — Membriĭ din oposiţiune aĭ delegaţiuniĭ ungare aŭ de gândŭ sĕ provóce o desbatere în şedinţă plenară şi sĕ céră de la comitele Andrassy lămurirĭ maĭ cu deosebire asupra cestiuniĭ basarabene.

Triest, 25 Maiŭ. — Se anunţă telegraficŭ din Malta aicĭ, că vasele englese de transport «*Goa*» şi «*Duka of Athole*» aŭ sositŭ deja în apele de acolo, avêndŭ pe bordulŭ lorŭ regimentele alŭ 2-lea de infanterie Gorka şi alŭ 9-lea de cavalerie din Bengal. Oameniĭ şi caiĭ suntŭ în deplină sănĕtate şi se va începe îndată desbarcarea lorŭ.

Petersburg, 25 Maiŭ. — Se vorbeşte în mod positivŭ că comitele Şuvaloff, dupĕ Congresŭ, va lua conducerea ministeruluĭ afacerilorŭ străine.

Londra, 25 Maiŭ.— Se telegrafiaḑă din Post-Said că cholera a luatŭ dimensiunĭ marĭ pe vasele de transportŭ care se află în carantină la Pier; cu tóte acestea însĕ, n'aŭ fostŭ de câtŭ cincĭ casurĭ de mórte.

In urma unuĭ ordinŭ specialŭ, înarmările pe apă şi pe uscatŭ nu vorŭ înceta unŭ singurŭ momentŭ măcarŭ.

Londra, 25 Maiŭ. — Se spune şi se crede pe aicĭ că întrevorbirea luĭ Şuvaloff cu Salisbury a fostŭ satisfăcătóre. Se aştéptă ca Salisbury sĕ anunţe în curêndŭ că primeşte învitaţiunea la Congresŭ în Baden-Baden.

(Neues Wiener Tagblatt.)

Copenhaga, 24 Maiŭ. — A doua parte a escadreĭ ruseştĭ din Kronstadt, destinată pentru oceanulŭ Atlanticŭ, a sositŭ în apele de aicĭ. Fregata cuirasată *„Petropaulowski„* a trecutŭ Sundulŭ la 21 curentŭ, şi totŭ în cea ḑi a trecutŭ Bettul-Mare vasulŭ *„Djigit“*.

Paris, 24 Maiŭ.—Se anunţă din Londra: Astă-ḑĭ dupĕ amiaḑă va avea locŭ întrevederea principală a luĭ Şuvaloff cu marchisulŭ de Salisbury. Acestŭ din urmă va întreba numaĭ déca Rusia lasă pe séma Europeĭ regularea tutulor afacerilorŭ orientale, şi la casŭ de unŭ rĕspuns afirmativŭ, elŭ va cere unŭ memorandumŭ, refusândŭ însĕ orĭ-ce discuţiune de amĕnunte. Conservatoriĭ nu se aştéptă la nicĭ o reuşită.

Se anunţă, din Berlin, că comitele Şuvaloff nu aduce nicĭ unŭ rĕspunsŭ definitivŭ.

Londra, 24 Maiŭ.— Comitele Şuvaloff a fostŭ salutatŭ fórte amicalŭ de Salisbury la balulŭ de Statŭ care s'a datŭ erĭ séră. Astă-ḑĭ va avea locŭ o conferinţă între Suvaloff şi Salisbury şi mâine unŭ consiliŭ de miniştriĭ. Incă nu este cu putinţă d'a afla ce-va positivŭ asupra resultatuluĭ misiuniĭ. Din spusele unorŭ persóne autărisate se póte deduce că şi déca misiunea luĭ Şuvaloff n'a reuşitŭ póte de totŭ, totuşĭ speranţele pentru o înţelegere suntŭ acumŭ maĭ marĭ ca maĭ nainte.—*Daily Telegraph* află din Viena că, de şi Suvaloff aduce propunerĭ care vorŭ trebui póte sĕ fie discutate, totuşĭ elŭ n'a dobânditŭ totŭ ce a cerutŭ. *Daily News* anunţă din Petersburg că instrucţiuniile luĭ Şuvaloff conţinŭ elementele uneĭ soluţiunĭ amicale şi definitive şi se consideră Congresulŭ ca sicurŭ. *Standard* crede că Tzarulŭ este dispusŭ pentru concesiunĭ marĭ şi voeşte sĕ renunţe chiarŭ şi la Batum. *Times* anunţă că generalulŭ Leflô, care este fórte intimŭ cu Tzarulŭ, a trimisŭ nişte relaţiunĭ în care arétă că Tzarulŭ doreşte pacea.

Paris, 24 Maiŭ. — Succesulŭ luĭ Suvaloff pare îndoiosŭ, fiindŭ-că elŭ n'a adusŭ nicĭ unŭ rĕspunsŭ decisivŭ în cestiunea principală.

Agram, 24 Maiŭ. — *Agramer Zeitung* publică o scrisóre a unuĭ notabilŭ bulgarŭ, în care acesta se plânge despre asuprirea bulgarilorŭ de la Vestŭ de către Serbia. Adresele către principele Milan din Pirot, Trn, Niş, Vranja, etc., aŭ fostŭ dobândite prin totŭ felulŭ de amerinţărĭ.

Brody, 25 Maiŭ. — Afară de trupele ruseştĭ concentrate la Miendziboiz vorŭ maĭ fi aşezate două regimente de cavalerie în giurulŭ Proskurovuluĭ, prin urmare fórte aprópe de fruntaria austriacă.

Paris, 25 Maiŭ. — Şuvaloff posedă împuternicirĭ generale şi întinse, dérŭ nu este aducătorulŭ vre unorŭ propunerĭ formulate. Acestea vorŭ avea locŭ în urma unorŭ nuoĭ discuţiunĭ. Beaconsfield a presintatŭ demisiunea sa regineĭ; acésta 'şi-a esprimatŭ însĕ deplina sa încredere în politica luĭ, şi repetă că 'ĭ dă puterĭ nemărginite.

Londra, 25 Maiŭ. — Dupĕ o Conferinţă de patru ore cu Şuvaloff, lordulŭ Salisbury s'a dus îndată la Beaconsfield. Se anunţă din sorginte sicură că propunerile luĭ Şuvaloff suntŭ astŭfelŭ, în câtŭ Congresulŭ este aprópe sicurŭ; prin acésta însĕ nu s'a dobânditŭ soluţiunea tutulorŭ greutăţilorŭ, căcĭ chiarŭ la Congresŭ se vorŭ putea ivi cele maĭ marĭ greutăţĭ.

Brody, 25 Maiŭ. — Ḑiarele ruseştĭ conţinŭ articolĭ amabilĭ pentru Austria şi promitŭ că Rusia nu va ḑice nimicŭ contra încorporăriĭ la Austria a părţilorŭ de teritoriŭ care se află spre vestŭ de Balcanĭ.

Berlin, 25 Maiŭ. — Şi prin cercurile guvernamentale de aicĭ se consideră Congresulŭ ca de totŭ asicuratŭ, dérŭ nu se scie încă positiv déca elŭ va fi ţinutŭ în Berlin. Aflăm că Rusia a cedatŭ la primirea formuleĭ englese de Congresŭ, cu reserva însĕ, ca, relativŭ la concesiunile Rusieĭ în sensŭ materialŭ, care vorŭ fi negreşitŭ considerabile, numaĭ Congresulŭ sĕ pótă decide.

(Neue freie Presse.)

Cetinje, 24 Maiŭ. — De 14 ḑile Pórta adună forţe considerabile la Scutari, probabilmente cu intenţiunea d'a amerinţa Muntenegrulŭ. Principele Nikita a protestatŭ la valiulŭ din Scutari, dérŭ i s'a datŭ pentru momentŭ asicurărĭ liniştitóre. S'a espediatŭ o Notă la Viena şi la Petersburg, în care se promite o complectă atitudine pacefică şi leală din partea Muntenegruluĭ, atrebuindu-se numaĭ Porţiĭ rĕspunderea pentru o complicaţiune eventuală.

Suntŭ cu totulŭ ne-fundate scirile despre o încordare a relaţiunilorŭ între Austria şi Muntenegru. Din contra, principele Nikita a cerutŭ intervenirea cabinetuluĭ din Viena cu ocasiunea reintórceriĭ în patrie a fugarilorŭ din Herzegovina de Nord.

Constantinopole, 24 Maiŭ. — In conspiraţiunea contra Sultanuluĭ s'arŭ fi aflândŭ şi partisanĭ d'aĭ luĭ Suleiman-paşa, carĭ voiaŭ sĕ libereḑe pe generalulŭ datŭ în judecată.

Londra, 25 Maiŭ. — *Morning Post* scrie următórele, într'unŭ articolŭ care pare inspiratŭ: Comitele Şuvaloff aduce cu sine asicurarea, că opiniunea pacefică din Petersburg se asémĕnă cu totulŭ cu cea din Londra. Comitele Şuvaloff este şi aducătorulŭ óre-căroruŭ espresiunĭ de disposiţiune d'a satisface cererile englese, precum şi a unuĭ planŭ generalŭ pentru ajungerea la o împăciuire. Cu tóte acestea guvernulŭ rusŭ refusă d'a anula tractatulŭ de la San Stefano, dérŭ pregăteşte discuţiunea tractatuluĭ la Congresŭ. Şuvaloff asicură că Ţarulŭ a interḑisŭ luĭ Totleben orĭ-ce încercare d'a pune mâna pe Constantinopole.

Morning Post anunţă că ducele de Cambridge se va duce în curêndŭ la Malta pentru a inspecta trupele indiene.

Londra, 25 Maiŭ. — *Standard* află că comunicările luĭ Şuvaloff vorŭ fi aduse înaintea consiliuluĭ de miniştriĭ de astăḑĭ. Citatulŭ organŭ adaogă că elŭ este în stare sĕ comunice că, dupĕ tóte probabilităţile, suntŭ cu totulŭ justificate speranţele cele pacefice de până acumŭ. De şi nu s'a regulatŭ încă nimicŭ, dérŭ déca nu se vorŭ maĭ ivi alte dificultăţĭ, Congresulŭ se va întruni şi atuncĭ se va vedea că s'a dobânditŭ elementele pentru o înţelegere între Englitera şi Rusia. Tzarulŭ, continuă *Standard*, a făcutŭ concesiunĭ considerabile. De şi maĭ suntŭ încă multe greutăţĭ de învinsŭ, totuşĭ noĭ suntemŭ în dreptŭ a spune că, déca se va menţine opiniunea actuală a cabinetuluĭ rusŭ, putemŭ aştepta o soluţiune pacefică.

Petersburg, 26 Maiŭ. — *Agenţia rusă* ḑice că până acumŭ totulŭ promite întrunirea Congresuluĭ.

Antêiŭ împĕratulŭ, şi maĭ târḑiŭ Şahulŭ aŭ [illegible] a căruĭ stare nu este maĭ rea.

(Die Presse).

Londra, 24 Maiŭ. — Intrunirea Congresuluĭ se consideră în generalŭ ca sicură. Formula propusă de Şuvaloff la Petersburg şi aprobată, va fi negreşitŭ primită de cabinetulŭ de aicĭ ca o basă pentru programa Congresuluĭ. Prin acésta se va ţine sémă de cererile cele maĭ esenţiale ale Englitereĭ, făcêndu-se însĕ şi Rusieĭ concesiunĭ considerabile în formă.

Londra, 24 Maiŭ. — *Oficiulŭ Reuter* anunţă din Constantinopole, cu data de erĭ: „Ruşiĭ 'şĭ-aŭ schimbatŭ érăşĭ posiţiunile lorŭ, efectuândŭ pretutindenĭ o mică înaintare, fără a trece însĕ peste linia de demarcaţie. Mulţime de materialŭ de resbelŭ soseşte încă mereŭ.

Triest, 25 Maiŭ.—Depeşĭ din Cairo spunŭ că guvernulŭ englesŭ are intenţiunea sĕ înfiinţeze staţiunĭ de cărbunĭ atâtŭ la Suez câtŭ şi Djida, pe cósta arabă. S'aŭ şi şi începutŭ negociaţiunile trebuincióse pentru acésta cu Kedivulŭ şi cu Pórta.

Ragusa, 25 Maiŭ. — Administraţiunea turcéscă din Scutari, îngrijată de mişcările muntenegrenilorŭ din Podgoritza, a notificatŭ principeluĭ Nikita espulsiunea tutulorŭ muntenegrenilorŭ de prin bazarurile turceştĭ pînă la restabilirea *statuluĭ quo ante*. Influinţa englesă a împedicatŭ însĕ esecutarea acesteĭ mĕsurĭ; se speră din contra într'o aplanare a tutulorŭ dificultăţilorŭ prin întêlnirea comandanţilorŭ şefĭ din ambele părţĭ.

Pera, 25 Maiŭ. — Conspiratoriĭ ceĭ maĭ considerabilĭ aŭ fostŭ arestaţĭ în ministerulŭ de resbelŭ. Instrucţiunea o face prefectulŭ oraşuluĭ Ghalib-paşa, dérŭ este însoţitŭ tot-d'a-una de unŭ ministru şi de unŭ adjutantŭ alŭ Sultanuluĭ. D'a lungulŭ Bosphoruluĭ, de la Behek până la capătulŭ seraiuluĭ, încrucişéză necontenitŭ vase de resbelŭ. Garnisona de aicĭ va fi întărită prin două regimente syriene de infanterie.

(Fremden-Blatt).

A se vedea ultime scirĭ pe pagina III

BUCURESCI, 15 MAIU

Telegramele sosite erĭ şi astă-ḑĭ ne spunŭ că înţelegerea între Englitera şi Rusia s'a facutŭ, prin consimţirea celeĭ din urmă a depune tratatulŭ de la San Stefano pe masa Congresuluĭ; că maĭ multe puterĭ aŭ aderatŭ şi se ascéptă aḑĭ şi adesiunea celorŭ-l-alte; că de şi nu se cunósce încă basele întregĭ ale înţelegeriĭ şi formula invitaţiunilorŭ, totuşĭ întrunirea Congresuluĭ va avea locŭ la 11 Iuniŭ (29 Maiŭ st. v.) în Berlin.

Nu maĭ este dérŭ nicĭ o îndouială că Congresulŭ va avea locŭ. Resultatulŭ lucrărilorŭ séle însĕ nu 'lŭ putemŭ prevedea, până cândŭ nu vomŭ vedea basele pe carĭ s'a făcutŭ înţelegerea.

Décă Rusia va fi luatŭ angajamêntul ca sĕ se supue la tóte decisiunile Congresuluĭ, atuncĭ este o speranţă de pace, căcĭ guvernul de la Petersnurg nu va maĭ avea nicĭ o acţiune şi totulŭ se va regula de Europa. Déca, din contra, Rusia va fi făcut niscarŭ-va reserve şi Englitera va fi consimţitŭ a veni la Congresŭ şi cu acele reserve spre a proba că ea face şi acéstă concesiune ca se nu fie causată că se opune cu orĭ-ce preţŭ la unŭ arangiament, atuncĭ de sicurŭ nu va eşi din Congres pacea ci resbelulŭ, unŭ resbelŭ póte maĭ întinsŭ, maĭ generalŭ.

Câtŭ pentru noĭ, amŭ creḑutŭ şi creḑemŭ chiarŭ aḑĭ că, cu totŭ Congresulŭ, resbelulŭ va fi.

De la 1866 şi până la 1871 echilibrulŭ europénŭ s'a sdrunsinatŭ cu totulŭ, prin învingerea de la Sadova şi prin desastrulŭ de la Sedan. Ómeniĭ politicĭ aĭ Englitereĭ de atuncĭ aŭ făcutŭ şi aŭ lăsatŭ sĕ se facă. Astăḑĭ însĕ ceĭ carĭ suntŭ la putere vĕdŭ rĕulŭ ce s'a comisŭ în acele epocĭ şi voescŭ sĕ 'lŭ întrepteze. Englitera decĭ este otărâtă se facă unŭ resbelŭ cu orĭ-ce preţŭ penrru stabilirea echilibruluĭ europeanŭ. Cu Englitera, nu maĭ este nicĭ o îndouială, va merge şi tóte popórele carĭ suntŭ ameninţate prin triumfulŭ şi prin întinderea influenţeĭ acelorŭ puterĭ carĭ aŭ stricatŭ acestŭ echilibru.

Acesta este şi cuvêntulŭ pentru care Englitera armeaḑă mereŭ şi îşĭ aduce trupele séle din Indiĭ în Europa.

Nu ḑicemŭ că pretenţiunile Englitereĭ nu aŭ şi ele marginĭ şi că póte sĕ se evite resbelulŭ. Nu. Rusia póte sĕ consimţă la totŭ, sĕ dea totŭ. Dérŭ atuncĭ triumfulŭ este totŭ alŭ Englitereĭ, ea va câştiga totŭ atâta şi maĭ multŭ încă de câtŭ arŭ fi câştigatŭ prin resbelŭ. Rusia va fi sdrobită pe terenulŭ moralŭ, precum aḑĭ e strivită pe terenulŭ materialŭ prin lipsă de banĭ, şi va perde tótă influinţa sea şi în ochiĭ tutulorŭ popórelorŭ care aŭ maĭ rĕmasŭ credincióse politiceĭ séle.

Orĭ-cumŭ se vorŭ petrece lucrurile, mulţumită ómenilorŭ politicĭ aĭ Rusieĭ, ţéra acea care se numesce colosŭ va fi dată îndărătŭ cu ḑecimĭ de anĭ, şi acésta dupĕ unŭ resbelŭ crâncenŭ în care a câştigat triumfurĭ peste triumfurĭ care aŭ condusŭ armatele séle până la porţile Constantinopoluluĭ.

Acésta este o pagină curiósă în istoria popórelorŭ şi trebue studiată cu atenţiune şi seriositate de ómeniĭ politicĭ din fie-care statŭ.

Congresulŭ însĕ se adună peste cincĭspre-ḑece ḑile şi va dura negreşitŭ încă o lună celŭ puţinŭ. Prin urmare lumea are înaintea sea două lunĭ aprópe de speranţe, de linisce şi de sicuranţă pentru comerciŭ şi pentru esposiţiunea universală de la Paris.

Câtŭ pentru noĭ românii, avemŭ altă speranţă, altă linisce şi altă sicuranţă, aceea că puterile adunate în Congresŭ vorŭ aprecia dreptatea nóstră, vorŭ aprecia interesele lorŭ chiarŭ în cestiunea

Basarabiei şi nu vorŭ lăsa ca ţéra nóstră sĕ fie ciuntită pentru ambiţiunea séŭ pentru simţimêntele vage de pietate pe carĭ le invócă ómeniĭ politicĭ aĭ Rusieĭ.

Asemenea puterile adunate în Congresŭ nu vorŭ refusa a admite în sînulŭ mareluĭ Areopag şi unŭ românŭ care sĕ dea esplicărĭ asupra dreptaturilorŭ nóstre, asupra pretenţiunilorŭ nóstre şi care sĕ apere aceste drepturĭ şi aceste pretenţiunĭ.

Scimŭ că guvernulŭ din Bucurescĭ a lucratŭ în acestŭ sensŭ şi nu ne îndoimŭ că celŭ puţinŭ majoritatea Congresuluĭ va priimi a se admite şi unŭ delegatŭ românŭ.

Guvernulŭ trebue sĕ se informeḍe de disposiţiunea puterilorŭ şi sĕ caute a se decide cine va fi acela care va avea acéstă însemnată misiune.

Aflămŭ din sorginte vrednică de tótă credinţa că Ada-Kale a fostŭ erĭ ocupată de unŭ detaşamentŭ de armată austriacă în numĕrŭ de 500 soldaţĭ şi că mase considerabile de trupe se concentrézĕ la Orşova.

Tóte scirile care ne sosescŭ din Londra, Petersburg şi Berlin, spunŭ că întrunirea Congresuluĭ se póte considera ca sicură. Tóte greutăţile care împedicaŭ până acumŭ acéstă întrunire aŭ fostŭ înlăturate. Comitele Şuvaloff arŭ fi adusŭ la Londra nisce astŭ-felŭ de contra-propunerĭ, în câtŭ ele facŭ posibilă participarea Engliterei la Congresŭ. Concesiunile Rusieĭ, după cumŭ se ḍice, arŭ fi generale. Ea primeşte hotărârea Europeĭ asupra tutulorŭ părţilorŭ din tractatulŭ de la San Stefano. Sub ce formă este învăluită acéstă dare înapoĭ a Rusieĭ, nu ne-o póte spune nimenĭ până acumŭ, dérŭ se asicură că principele Bismark, ca unŭ samsarŭ onorabilŭ, a căutatŭ acéstă formulă şi ea a fostŭ primită atât de Rusia câtŭ şi de Englitera. De acea se şi crede că Congresulŭ se va întruni celŭ multŭ peste treĭ sĕptămânĭ, fără a [illegible] însă în ce locŭ, se presupune însă că în Bruxelles. De şi alegerea acestuĭ oraşŭ, în loculŭ Berlinuluĭ, vrea sĕ ḍică multŭ, totuşĭ se punŭ speranţe marĭ şi în resultatele Congresuluĭ din causă că Rusia, avêndŭ în vedere starea cea rea a financelorŭ séle şi a sănătăţiĭ trupelor séle, va fi nevoită sĕ cedeze. Totŭ de o dété se crede că programa Engliterei, care are de scopŭ menţinerea Turcieĭ, va fi admisă. Noua-Bulgarie va fi cu totulŭ altŭ-felŭ limitată de câtŭ cum este în tractatul de la San Stefano; ea nu va ajunge nicĭ până la marea Négră, nicĭ până la marea Egee. Muntenegrulŭ şi Serbia vorŭ fi fórte puţinŭ mărite, şi chiarŭ şi în Asia arŭ fi dispusă Rusia sĕ facă concesiunĭ, déca acestea vorŭ fi trebuinciόse pentru menţinerea păciĭ. Tóte acestea însĕ nu suntŭ de câtŭ presupunerĭ. Positivul este că Austro-Ungaria nu perde vremea şi că ea îşĭ întăreşte tóte localităţile de pe la fruntariĭ într'unŭ chipŭ fórte seriosŭ; acésta ne probézĕ că nu trebue sĕ comptămŭ tocmaĭ multŭ pe disposiţiunea Rusieĭ d'a face concesiunĭ.

— —

Ambasadorulŭ englesŭ din Viena este adusŭ din nuoŭ pe tapetŭ; de astă dată de către unŭ corespondentŭ vienesŭ alŭ foiĭ *Magdeburger Zeitung*. Se ḍice că elŭ arŭ fi ḍisŭ: „Noĕ ne trebue multŭ ca sĕ înarmămŭ, dérŭ încă şi maĭ multŭ ca sĕ desarmămŭ! „Aceste cuvinte corespundŭ fórte bine cu caracterulŭ englesŭ. Putemŭ fi sigurĭ că Englitera nu va trimite unŭ singurŭ soldatŭ a casă, pînă cândŭ nu se va lămuri de totŭ situaţiunea, şi încă în sensul care 'ĭ convine eĭ.

— —

De şi desbaterile din Parlamentulŭ englesŭ, în privinţa chemăriĭ trupelorŭ indiene în Europa, s'a terminatŭ şi moţiunea de blamŭ propusă de marquisulŭ de Hartington a fostŭ respinsă cu 347 voturĭ contra 226, totuşĭ ni se pare de unŭ mare interesŭ sĕ reproducemŭ aci partea finală a discursuluĭ pe care 'l-a ţinutŭ lordulŭ Beaconsfield în şedinţa de lunĭ a Cameriĭ lorḍilorŭ asupra acestuĭ subiectŭ. Primulŭ ministru englesŭ îşĭ termină admirabilulŭ seŭ discursŭ cu următórele cuvinte:

„Este păcatŭ că acéstă discuţiune are locŭ într'unŭ momentŭ cândŭ buzele nóstre suntŭ închise. Eŭ şi colegiĭ meĭ eramŭ gata a apăra politica guvernuluĭ şi a da motive satisfăcĕtóre pentru mĕsurile recomandate şi întrebuinţate de noĭ. Guvernulŭ, în tótă acéstă afacere, a fostŭ condusŭ numaĭ şi numaĭ de simţimêntulŭ d'a asigura o politică a păciĭ, d'a menţine libertatea Europeĭ precum şi posiţiunea acesteĭ ţĕrĭ, şi acestŭ simţimêntŭ îlŭ inspiră încă. Guvernulŭ se sforţéḍă încă a dobêndi aceste resultate marĭ, dérŭ iĭ este imposibilŭ a preîntêmpina în acestŭ momentŭ atacurĭ şi discuţiunĭ ca acelea care aŭ fostŭ aduse astăḍĭ, séŭ a apĕra atitudinea guvernuluĭ, fără a întrebuinţa argumente şi fără a da lămurirĭ, care arŭ fi fórte desavantagióse pentru aceste mari scopuri. Cândŭ va veni timpulŭ în care guvernulŭ va putea sĕ 'şĭ apere politica sea, rĕspunsulŭ sĕŭ va fi atuncĭ acesta: Aceea-ce noĭ amŭ făcutŭ, amŭ făcut'o în ideia că o facemŭ pentru binele comunŭ, şi, de şi suntemŭ atacaţĭ, totuşĭ preferimŭ a tăcea, de câtŭ, prin apĕrarea nóstră, sĕ facemŭ unŭ rĕŭ ţĕriĭ pe care suntemŭ détorĭ s'o servimŭ.“

— —

Se anunţă din Belgrad, cu data de 19 curentŭ, că în urma rugăciuniĭ Rusieĭ şi cu cheltuiala eĭ, sêrbiĭ vorŭ trimite unŭ corpŭ de armată de 8,000 ómenĭ pentru apĕrarea districtuluĭ Sofia, fiindŭ-că trupele ruseştĭ care staţionéḍă actualmente acolo suntŭ absolutamente trebuincióse pentru înăbuşirea insurecţiuniĭ musulmanilorŭ din muntele Rhodope care se întinde fórte repede. Şi fiindŭ-că se concentréḍă la Prisrend unŭ numĕrŭ considerabilŭ de trupe turceştĭ, s'a trimisŭ unŭ corpŭ de armată compusŭ din miliţienĭ de clasa a doua ca ajutorŭ în Vechea-Serbie.

— —

Citimŭ în *Fremdenblatt* de la 24 Maiŭ:

„O scire ce ne soseşte din Constantinopole cu data de erĭ, anunţă că ruşiĭ primescŭ érăşĭ ajutóre considerabile de la Andrianopole. Ceĭ d'ântêiŭ 4,000 ómenĭ aŭ sositŭ la 19 curentŭ şi de atuncĭ încóce asemenea ajutóre continuă mereŭ. Ele suntŭ întrebuinţate pentru întărirea ambelorŭ posiţiunĭ paralele ruseştĭ din faţa Constantinopoleluĭ de la marea Négră pînă la marea Marmara. Din cuartierulŭ generalŭ rusescŭ s'aŭ datŭ din nuoŭ ordine seriόse pentru o înăbuşire energică şi pe câtŭ se va putea de iute a rescóleĭ din muntele Rhodope.„

— —

Se anunţă din Odesa că sosescŭ acolo necontenitŭ detaşamente de trupe din armata rumeliană, spre a fi transportate în patria lorŭ. Regimentele care aŭ sositŭ acolo, se compunŭ în cea maĭ mare parte de unŭ efectivŭ fórte micŭ. Astŭ-felŭ, regimentulŭ de grenadierĭ Iecaterinoslav, sositŭ de curêndŭ, numĕră cu totulŭ abia 1900 ómenĭ, de şi elŭ a fostŭ complectatŭ de treĭ orĭ într'unŭ intervalŭ de şése lunĭ. După câte-va ḍile de repaosŭ, acestŭ regimentŭ va fi transportatŭ la Petersburg, fiindŭ-că elŭ a fostŭ ataşatŭ la armata de Nord. Se asigură că nuoĕ regimente din armata de sud vorŭ fi transportate în linia de apĕrare a măriĭ-Baltice pe cândŭ alte trupe, din circonscripţiunea militară din Moscova, vorŭ împlini golurile care se vorŭ face prin acéstă schimbare. Trecerea de trupe de tóte armele este aşa de mare, în câtŭ armata ruséscă de la Sudulŭ şi Nordulŭ Balcanilorŭ va fi adusă în curêndŭ la acelaşĭ numĕrŭ ca şi înaintea resbeluluĭ. Graba ce desfăşóră ministerulŭ de resbelŭ pentru transportarea de trupe şi materialŭ de resbelŭ în Bulgaria, ne-o probézĕ faptulŭ că în acestŭ scopŭ aŭ fostŭ angajate şi vase străine. Maĭ cu sémă la Burgas, în marea Négră, se trimitŭ necontenitŭ trupe şi muniţiunĭ precum şi provisiunĭ.

— —

Următórea scire este adresată de aicĭ, cu data de 23 curent, către ḍiarele vienese:

„Consululŭ francesŭ Debaies a fostŭ rechematŭ şi a fostŭ însărcinatŭ provisoriŭ d. de Bacourt, secretarulŭ legaţiuniĭ, cu conducerea afacerilorŭ. Se ḍice că rechemarea d-luĭ Debaies a avut loc din causa maĭ multorŭ conflicte personale cu guvernulŭ românŭ. In Bucurescĭ se speră, că, în urma recunóşteriĭ independinţiĭ Românieĭ, se va stabili, din partea Francieĭ, o ambasadă în Bucureştĭ.“

Călĕtoria Domnitoruluĭ în ţéră.

Mercurĭ, 10 Maiŭ, aniversarea suireĭ M. S. Domnitoruluĭ pe Tronulŭ Românieĭ, Inălţimea Sa, aflându-se în oraşulŭ Piteştĭ, a mersŭ, la 9 ore, la biserica catedrală a oraşuluĭ, unde, de către P. S. S. Episcopulŭ de Argeş s'a oficiat Sânta liturghie, şi după care s'a cântatŭ unŭ Te-Deum.

In facia chatedraleĭ se aflaŭ înşiruite treĭ regimente de infanterie, unŭ regimentŭ de artilerie şi două escadróne de roşiorĭ. Acest frontŭ de paradă se întindea d'a lungulŭ întregeĭ strade, sub comanda d-luĭ generalŭ Racoviţă. După săvêrşirea serviciuluĭ Divin, Inălţimea Sa a încălicatŭ şi, înconjuratŭ de unŭ numeros statŭ-majorŭ, a trecutŭ pe dinaintea fronuluĭ în aclamaţiunile trupelorŭ. După acésta, a mers pe bulevardulŭ oraşuluĭ, unde a primitŭ defileŭ, întorcêndu-se apoĭ la cuartierulŭ Inălţimeĭ Séle, a începutŭ a primi felicitările, maĭ întâiŭ a tutulorŭ domnilorŭ oficiărĭ presenţĭ în Piteştĭ. Cu acéstă ocasiune, D. generalŭ Cernat, ministrul de resbelŭ, a felicitatŭ pe Măria Sa din partea armateĭ, exprimându'ĭ că armata pe care Măria Sa a ilustrat'o, astăḍĭ, mândră şi fericită, celebréḍă cu recunoscinţă a 12-a aniversare a suireĭ MărieĬ Séle pe Tron, că ea şi în viitorŭ, sub brava conducere a Inălţimeĭ Séle, va sci sĕ lupte şi sĕ móră pentru patrie şi Domnitorulŭ eĭ.

La care, Inălţimea Sa a bine-voitŭ a respunde prin o vine mulţumire şi ḍicêndŭ că a fost mândru d'a se afla în capulŭ armateĭ, care, cu atâta bravură, 'şĭ-a făcutŭ datoria pe câmpulŭ de luptă.

După acésta, a urmatŭ guarda orăşenéscĕ, consiliulŭ municipalŭ şi cele-l'alte autorităţĭ şi maĭ mulţĭ particularĭ.

La ora 11, a plecatŭ în trăsură spre Curtea-de-Argeş. Pe totŭ drumulŭ Măria Sa a fostŭ întâmpinat cu iubire şi aclamaţiunĭ de către porŏrŭ, care 'ĭ eşia înainte, pentru acéstă ocasiune, îmbrăcatŭ în haine de sĕrbătóre.

Ajungĕndŭ la comuna Merişani, proprietatea d-luĭ senatorŭ Alexandru Zisu, s'a opritŭ pentru a lua dejanulŭ. Frumósa localitate a acesteĭ proprietăţĭ, D. proprietarŭ o împodobise cu osebire pentru primirea Inălţimeĭ Séle. In grădină se făcuse o horă măréţă, la care M. S. Domnulŭ a privitŭ maĭ multŭ timpŭ cu nespusă plăcere. La acestŭ dejunŭ a luatŭ parte tótă suita, împreună şi cu d. agentŭ alŭ Serbieĭ, care fusese invitatŭ de Inălţimea Sa de a 'lŭ acompania în acéstă escursiune, pentru a visita monastirea Argeşuluĭ.

La finele dejunuluĭ, d. Nicolae Racoviţă a purtatŭ următorulŭ tuastŭ:

Măria Ta,

Daţi-mĭ voe a închina, în numele Oltenilorŭ, acestŭ paharŭ în sănătatea MărieĬ Tale.

Acumŭ 12 anĭ, aţĭ intratŭ în ţéră ca domn alésŭ alŭ Românilorŭ.

Măria Vóstră aţĭ luatŭ cu bărbăţie şi credinţă sceptrulŭ glorioşilorŭ noştriĭ Domnĭ în mână.

Necontenitŭ aţĭ lucratŭ, necontenitŭ aţĭ luptatŭ şi, strânsŭ legatŭ de poporulŭ Vostru, n'aţĭ perdutŭ nicĭ o dată din vedere ţinta.

Patriotismulŭ Vostru, iubirea Vóstră pentru ţéră, aŭ fostŭ marĭ, şi marĭ aŭ fostŭ faptele săvêrşite sub Domnia MărieĬ Vóstre.

Astăḍĭ, după 12 anĭ, constatămŭ acésta cu mândrie şi cu inimile pline de bucurie. Astăḍĭ vedeţĭ, simţiţĭ câtŭ Vĕ iubesce poporulŭ! Câtŭ este de mândru de domnulŭ lorŭ, de vitézulŭ căpitanŭ alŭ armateĭ Române!

De astăḍĭ înainte, calea cea măréţă pe care are a păşi România este deschisă prin marele fapte săvârşite de naţiune, călăuzită de Măria Vóstră.

Sĕ trăéscă mulţĭ anĭ Măria Vóstră!

Sĕ trăiţĭ îndelungatŭ, spre a îndeplini pênă în sfârşitŭ menirea la care aţĭ fostŭ chematŭ!

Se trăéscă M. S. Dómna, demnă soţie de un Domnŭ ca Măria Vóstră!

Sĕ trăéscă armata Română, care 'şĭ-a vĕrsat sângele cu vitejie pentru ţéră!

Foiţa Telegrafuluĭ

VICTOR HUGO

23

HISTORIA UNEI CRIME

— Depunerea unuĭ martorŭ —

Tradusă de C. Calligari.

A doua ḍi.

GUET-APENS

IV.

Asociaţiunile lucrătóre ne cerŭ unŭ ordinŭ de luptă.

In presenţa faptuluĭ baricadeĭ Saint-Antoine, aşa de eroicŭ rădicată de representanţĭ, şi aşa de tristŭ părăsită de populaţiune, ultimele ilusiunĭ ale mele dispărură, Baudin ucisŭ, mahalaua rece, era destulŭ de elocinte. Era o demonstraţiune mare, evidentă, absolută, a acestuĭ faptŭ la care nu puteamŭ se credŭ, inerţia poporuluĭ; inerţiă de plânsŭ, déca înţelegea, trădare a luĭ însuşĭ, déca nu înţelegea, neutralitate fatală în orĭ ce casŭ, calamitate a căreia responsabilitate, o repetŭ revenia nu poporuluĭ, déră acelora carĭ, în Iuniŭ 1848, dupe ce 'ĭ promiseseră amnestia i o refusară, şi carĭ deconcentrase marea animă a poporuluĭ Parisianŭ lipsindu-ĭ cuvêntuluĭ datŭ. Ceea-ce semănase Constituanta, culegea legislativa. Noĭ, inocenţĭ în acéstă greşală, suferiamŭ contra-lovitura.

Scânteia pe care o vĕḍusemŭ unŭ minutŭ alergândŭ în mulţime, Michel de Bourges, din susulŭ balconuluĭ Bonvalet, eŭ, la bulevardulŭ du Temple, acéstă scânteiă părea dispărută. Maigne, apoĭ Brillier, Bruckner, maĭ târḍiŭ Charamaule, Madier de Montjau, Bastide şi Dulac veniră să ne dea socotélă de cea ce se petrecuse la baricada St. Antoine, de causele carĭ determinaseră pe representanţiĭ presinţĭ sĕ nu aştepte ceasulŭ fixatŭ, şi de mórtea luĭ Baudin. Raportulŭ ce făcuiŭ eŭ însu'mĭ de cea ce vĕḍusemŭ, şi pe care Cassal şi Alexandre Rey îlŭ complectară adăogândŭ circumstanţe nuoĭ, isprăvi prin a fixa situaţiunea. Comitetul nu se maĭ putea îndoĭ; renunţaiŭ eŭ însumĕ la speranţele ce avuseră asupra uneĭ marĭ manifestaţiunĭ, asupra uneĭ puternicĕ rĕspunsŭ loviturei de statŭ, asupra uneĭ lupte în regulă dată de păḍitoriĭ RepubliceĬ bandiţilorŭ de la Elyseŭ. Mahalalele ne lipsiaŭ; avémŭ réḍămul, dreptulŭ, dérŭ mulţimea de ridicatŭ, poporulŭ, nu 'lŭ avémŭ. Nu maĭ era nimicŭ de speratŭ. Cumŭ aceştĭ doĭ marĭ oratorĭ, Michel de Bourges şi Jules Favre, cu marele lorŭ simţŭ politicŭ, o declaraseră de la începutŭ, de câtŭ de la o luptă încétă, lungă, evitândŭ întâlnirile decisive, schimbândŭ quartierurile, ţinêndŭ Parisulŭ în aşteptare, făcêndŭ pe fie cine sĕ ḍică: Nu s'a isprăvitŭ; lăsândŭ resistenţelorŭ departamentele, timpulŭ de a se manifesta, punêndŭ trupele în mişcare, şi în care poporulŭ parisianŭ, care nu respiră multă vreme prafulŭ de puşcă fără supĕrare, arŭ isprăvi póte prin a lua focŭ. Baricade în tóte părţile, slabŭ apĕrate, refăcute îndată, ascunḍându-se şi îmulţindu-se în acelaşĭ timpŭ, étă strategia imediată a situaţiuneĭ. Comitetulŭ o adoptă, şi trămise în tóte părţile ordine în consecinţă. Eramŭ în acelŭ moment în strada Richelieu, n. 15, la colegulŭ nostru Grevy, care fusese arestatŭ în ajunŭ la despărţirea a X-a, şi care se afla la Mazas. Fratele sĕŭ ne oferise casa luĭ pentru a delibera. Representanţiĭ, emisariĭ noştri naturalĭ, eraŭ împrejurulŭ nostru, şi se respândiaŭ în Paris cu instrucţiunile nóstre pentru a organisa resistenţa pretutindenĭ. Câţĭ-va vechĭ constituanţĭ, ómenĭ încercaţĭ, Garnier-Pages, Marie, Martin (de Strasbourg), Senat, vechiŭ president alŭ Constituanteĭ, Bastide, Laisac, Landrin, se uniseră din ajunŭ cu representanţiĭ. Se stabiliră dérŭ, în quartierurile unde era cu putinţă, comitele de permanenţă corespunḍêndŭ cu noĭ, comitetulŭ centralŭ, şi compuse séŭ de representanţĭ séŭ de cetăţenĭ devotaţĭ. Aleserăm ca cuvêntŭ de ordine: *Baudin*.

Pe la 12 ceasurĭ, centrulŭ Parisuluĭ începu sĕ se mişce.

Apelulŭ nostru la arme fu afiptŭ pe piaţa Burseĭ şi strada Montmartre. Grupurile se îndesiaŭ pentru a 'lŭ citi şi luptaŭ în contra agenţilorŭ de poliţie carĭ se încercaŭ se rupă afiptele. Alte afipte litografiate purtaŭ pe 2 colóne decretulŭ de cădere datŭ la primăria despărţireĭ a X de drépta, şi punerea afară din legĭ votată de stânga. Se distribuia, tipărită pe hârtie cenuşiă, cu cuie, hotărîrea înalteĭ curţĭ de justiţie declarêndŭ pe Ludovic Bonaparte acusatŭ de crimă de înalta trădare şi semnată Hardouin, presidentŭ, Delapalme, Moreau, (de la Seine), Cauchy, Bataille, judecătorĭ. Acestŭ din urmă nume era astŭ-felŭ tipăritŭ din eróre. Trebue cititŭ Pataille.

Se credea atuncĭ, şi noĭ înşine credeamŭ, că acéstă hotărîre, care o vĕḍurămŭ că nu era, era hotărîrea adevĕrată.

In acelaşŭ timpŭ, în quarterurile populare, se afişia la colţulŭ tutorŭ stradelorŭ două proclamaţiunĭ. Cea d'ântêiŭ ḍicea:

Sĕ trăéscă România mare, liberă şi independentă!

La acestŭ tuastŭ, Măria Sa, prin cuvinte călduróse, a bine-voitŭ a mulţumi d-luĭ Racoviţă.

După dejunŭ, a pornitŭ spre Curtea de Argeş, unde a sositŭ la 4 ore şi jumătate.

Aicĭ, chipulŭ măreţŭ cu care se împodobise oraşulŭ cu florĭ şi covóre, dovedea iubirea cea mare cu care orăşeniĭ primescŭ pe Domnitorŭ. Mergêndŭ dreptŭ la biserica Domnéscă a luĭ Radu-Negru Vodă, a ascultatŭ unŭ serviciŭ divinŭ, oficiatŭ de P. S. S. părintele episcopŭ de Argeş, şi în urmă a mersŭ la cuartierulŭ primaruluĭ oraşuluĭ, pregătitŭ pentru a primi pe Inălţimea Sa şi unde'L aştepta unŭ numerosŭ publicŭ şi scólele de băeţĭ şi fete, aĭ căror ŭ elevĭ aŭ rostitŭ maĭ multe discursurĭ şi poesiĭ patriotice.

La 6½, a avutŭ locŭ prândulŭ, la finele căruia primarulŭ aŭ purtatŭ următorulŭ toastŭ:

Măria Ta,

Pentru cetăţeniĭ Curţeĭ-de-Argeşŭ, este astădĭ o mare şi îndoită sĕrbătóre, ca, în ḑiua de 10 Maiŭ, aniversarea suireĭ Măriei Vóstre pe Tronŭ, sĕ aibă fericirea de a vedea în miḑloculŭ lorŭ pe Măria Ta, iubitulŭ Suveranŭ, care a făcutŭ ca totŭ romànulŭ sĕ fie éraşĭ mândru de numele sĕŭ, precumŭ era numaĭ pe timpulŭ glorioşilorŭ Domnĭ Ştefan-celŭ-Mare şi Michaiŭ Bravulŭ.

Atâtŭ din parte'mĭ ca românŭ, precumŭ şi în numele concetăţenilorŭ meĭ, suntŭ ferice a exprima Măriei Tale urărĭ din inimă, de buna venire şi pentru sĕnătatea Măriei Tale şi a M. S. Dómneĭ.

Sĕ trăiţĭ anĭ mulţĭ fericiţĭ!

Inălţimea Sa a bine-voit a mulţumi, arĕtând bucuria Sa pentru modulŭ cumŭ a fostŭ primitŭ în vechiulŭ scaunŭ Domnescŭ, şi a închinatŭ pentru prosperitatea oraşuluĭ şi în sănĕtatea orăşenilorŭ.

Séra de către seminariştiĭ episcopieĭ de Argeşŭ s'aŭ făcutŭ Măriei Sale o serenadă, intonândŭ într'unŭ modŭ fórte plăcutŭ maĭ multe ariĭ naţionale.

Scóla primară a făcutŭ asemnea o serenadă, şi séra oraşulŭ era iluminatŭ fórte frumosŭ şi împodobitŭ cu multŭ gustŭ.

Timpulŭ ploiosŭ, din nóptea de la 10 spre 11 Maiŭ, a împedicatŭ urmarea călĕtorieĭ Măriei Séle la C.-Lungŭ. Astăḑĭ Inălţimea Sa a visitatŭ în oraşŭ seminarulŭ şi scólele primare de băeţĭ şi fete, unde a fostŭ întâmpinatŭ cu imnurĭ şi urărĭ de bună venire. Măria Sa a constatatŭ, cu multă satisfacere, buna îngrijire şi instrucţiunea dată elevilorŭ. Dupĕ aceea M. S. Domnitorulŭ a purcesŭ la monastire, unde a visitatŭ în tóte detaliurile restauraţiunea acestuĭ preciosŭ şi renumitŭ monumentŭ historicŭ, restauraţiune care, din causa dificultĕţilorŭ de învinsŭ şi a moduluĭ consciinciosŭ cumŭ se execută, constitue încăşĭ o operă din cele maĭ însemnate ale timpilorŭ noştri.

Măria Sa a fostŭ întâmpinatŭ de Prea S. S. episcopulŭ de Argeşŭ, în vestminte Sacerdotale, înconjuratŭ de clerulŭ eparchieĭ, şi de D. Le-Comte, distinsulŭ architectŭ francesŭ, căruia 'ĭ este încredinţată restauraţiunea monastireĭ.

Dupĕ ce a ascultatŭ unŭ discursŭ fórte bine simţitŭ, rostitŭ de Prea S. S. episcopulŭ, M. S. Domnitorulŭ, condusŭ de D. inginerŭ Le-Comte a examinatŭ în cele maĭ micĭ detaliurĭ tóte lucrările executate şi proiectele restuluĭ lucrărilorŭ, şi acésta cu celŭ maĭ viŭ interesŭ, urcându-se chiarŭ pe eşafodage, până la înălţimea cupoleĭ principale, exprimândŭ, la fie-care pasŭ ce făcea, deplină mulţumire D-luĭ inginer Le-Comte, pentru modulŭ artisticŭ cu care lucrările eraŭ executate.

Dupĕ acésta, M. S. Domnitorulŭ a bine-voitŭ a face o visită Prea S. S. părinteluĭ episcopŭ Ghenadie, şi la ora 5 dupĕ amédă, s'a înapoiat la reşedinţă.

Séra oraşulŭ a fostŭ iluminatŭ. M. S. Domnitorulŭ a făcutŭ o plimbare pe josŭ, pe strada principală a Curţeĭ-de-Argeşŭ, unde orăşeniĭ L'aŭ întêmpinatŭ cu urărĭ frenetice. Măria Sa a fostŭ recondusŭ la cuartierulŭ Princiarŭ de întréga populaţiune, cu o orhestră de lăutarĭ, şi a privitŭ dupĕ feréstră danţurile populare, ce, în timpŭ de 2 ore, s'aŭ jucatŭ în curtea reşedinţeĭ.

O explosiune la Paris.

Iată încă câte-va detaliĭ asupra acestuĭ durerosŭ accidentŭ.

Nóptea care a urmatŭ explosiunea a fostŭ întrebuinţată în scóterea cadavrelorŭ şi a obiectelorŭ ce maĭ putuse scăpa printre malurile de derămăturĭ.

Pentru ca lucrătoriĭ sĕ pótă lucra, s'aŭ stabilitŭ îndată vre o 80 lampe în lungulŭ faţadeĭ caselorŭ distruse. Arhitecţiĭ prefectureĭ aŭ încercatŭ sĕ sape o deschiḑătură care sĕ permită a ajunge în miḑloculŭ ruinelorŭ trecêndŭ prin n. 24, dérŭ aŭ renunţatŭ la acéstă ideiă care presenta pericole reale pentru ómeniĭ ce se întrebuinţaŭ. Soldaţiĭ conduşĭ de ofiţeriĭ de geniŭ aŭ începutŭ sĕ facă unŭ şanţŭ prin stradă. Cu câtŭ se ridicaŭ sfărămăturele, foculŭ care era înăbuşitŭ sub acele enorme grămeḑĭ se aprindea din nuoŭ. Nu maĭ e nicĭ o îndoială că toţĭ nenorociţiĭ carĭ n'aŭ fostŭ ucişi îndată aŭ muritŭ asfixiaţĭ de fumŭ.

Săpăturile aŭ datŭ la lumină între altele multe, cadavrele a patru victime: dómna Felipon, şi patru servitóre ale séle. La 10 ore, se termină cu derămarea unorŭ ḑidurĭ de la casa N. 20 şi 24 din strada Beranjer, se putu scóte fără pericolŭ cadavrulŭ unuĭ omŭ ale căruĭ piciórele numaĭ fusese descoperite.

Lucrările aŭ continuatŭ tótă nóptea, la lumina lampelorŭ instalate. Se deduse ordine neguţătorilorŭ de vinurĭ din strada Béranger sĕ şi ţie stabilimentele deschise pentru ca lucrătoriĭ sĕ pótă lua ceva nutrimente la trebuinţă.

Era unŭ spectacolŭ tristŭ şi curiosŭ totŭ de odată. La lumina gazuluĭ, se vedeaŭ pompieriĭ, soldaţiĭ, lucrătoriĭ, întrecêndu-se în ardóre. Vĕḑêndŭ cine-va activitatea acestorŭ ómenĭ, arŭ fi creḑutŭ că speră încă a maĭ găsi viĭ sub dĕrămăturĭ. La 6 ore diminéţa, se descoperi cadavrulŭ d-luĭ Delujane, în etate de 22 anĭ; elŭ eşise de a casă în momentulŭ accidentuluĭ spre a se duce sĕ prânḑească.

Operaţiunile de scăpare s'aŭ urmatŭ a doua ḑi fără întrerupere, şi s'aŭ descoperitŭ alte patru cadavre. Alte nuoĭ cadavre vorŭ fi de sigurŭ descoperite căcĭ mulţĭ din ceĭ carĭ locuiaŭ casa nu s'aŭ găsitŭ.

Iată acumŭ câte-va notiţe asupra materieĭ care prin explosiune a produsŭ sinistrulŭ. Acéstă materie se numesce *fulminantŭ de mercuriŭ;* ea a fostŭ descoperită în 1800 de chimistulŭ Howard. In stare de umeḑială, fulminantulŭ de mercuriŭ nu e periculosŭ; în stare de uscăciune este din contră prea periculosŭ şi, sub lovitura expansiuneĭ, elŭ face explosiă. Fulminantulŭ de mercuriŭ se trateaḑă cu puţină căldură, prin alcoolŭ concentratŭ într'o disoluţiune de mercuriŭ. Dupĕ câte-va minute, masa lasă o pulbere cenuşiă. Asesta e fulminantulŭ de mercuriŭ; spălatŭ cu apă distilată se conservă sub apă, de care îlŭ desparte şi 'lŭ usucă la aerŭ cândŭ e a se întrebuinţa. Unŭ chilogramŭ de mercuriŭ produce 1,200 grame de fulminantŭ.

Detunândŭ sub o masă de cupru, fulminantulŭ ridică la o înălţime de 30 orĭ maĭ considerabilŭ de câtŭ prafulŭ de puşcă, adică ḑece chilograme numaĭ de fulminantŭ producŭ intensitatea explosiuneĭ uneĭ încărcăturĭ de 150 până la 300 chilograme iarbă ordinară.

Fulminantulŭ de mercuriŭ unitŭ cu silitre de jumătate greutate se servă la facerea capsulelorŭ de resbelŭ francese. Este destulŭ 1,250 grame de fulminantŭ pentru a prepara 40,000 cartuşe.

Dupĕ declaraţia d-luĭ Blanchon, magasinulŭ din strada Beranger conţinea 8000 grose de capsule representândŭ 576,000 capsule esplosibile.

Décă în locŭ de fulminantŭ de mercuriŭ toculŭ arŭ fi atinsŭ în pivniţa d-luĭ Blanchon, dinamită, accidetulŭ arŭ fi fostŭ de sigurŭ înlăturatŭ, căcĭ aceste substanţe nu detună cândŭ suntŭ numaĭ aprinse, ci ardŭ încetŭ.

Spectacole.

Astă sérĕ, Lunĭ 15 Maiŭ, celebriĭ artiştĭ Desirée Artôt, Paulina Grossi, Mariano de Padila, Nicodé şi Schnitzler vorŭ da *ultimulŭ* concertŭ în tétrulŭ celŭ mare.

Ultime Scirĭ.

SERVICIULŬ PRIVATŬ ALŬ „TELEGRAFULUĬ“

(Agenţia Havas)

(Serviciulŭ de Duminică, 9 ore diminéţa)

Londra, 25 Maiŭ. — Nicĭ unŭ rĕspunsŭ nu s'a făcutŭ Rusieĭ. Se crede că hotărîrea guvernuluĭ va aduce o deslegare decisivă. Propunerile Rusieĭ suntŭ considerate ca definitive.

Londra, 25 Maiŭ. — Amiralitatea a însciinţatŭ arsenalulŭ de la Chatam că nu era necesarŭ de a complecta armamentele vaselorŭ cuirasate atâtŭ de iute câtŭ se dedese ordinulŭ la începutŭ.

Petersburg, 25 Maiŭ. — Presa rusă cere guvernuluĭ sĕ ésă din reservă şi sĕ spue déca a făcutŭ concesiunĭ. Prinţulŭ Gorceakoff s'a bolnăvitŭ din nuoŭ.

Athena, 25 Maiŭ. — In Creta, turciĭ aŭ tras în contra consululuĭ Anglieĭ, D. Gandwith, care călătoria în insulă. Consululŭ n'a fostŭ atinsŭ. Adunarea cretană a şefilorŭ militarĭ s'a adunatŭ pentru a delibera. Başibuzuciĭ aŭ tăiatŭ în bucăţĭ maĭ mulţĭ cresciniĭ din satul Gerani.

(Serviciulŭ de Duminică, 1 oră dupĕ amédĭ.)

Paris, 26 Maiŭ. — O notă a ḑiaruluĭ *les Débats* ḑice: «călĕtoria comiteluĭ Şuvaloff a ajunsŭ la unŭ resultatŭ din cele maĭ satisfăcĕtóre. *Rusia consimte a pune tratatulŭ de la San Stefano pe masa Congresuluĭ.* Tóte puterile aŭ aderatŭ. *Cea dintêiŭ reuniune a Congresuluĭ va avea locŭ la Berlin în* 11 Iuniŭ.

(Serviciulŭ de aḑĭ, 9 ore diminéţa)

Paris, 26 Maiŭ. — Inţelegerea dintre Rusia şi Anglia este adeverită. Germania va trimite invitaţiele pentru Congresŭ, îndată ce vorŭ sosi aderările tutulorŭ puterilorŭ, adică probabilŭ mâîne. Aderările Austrieĭ, Italieĭ şi Turcieĭ suntŭ încă aşteptate. Basele înţelegeriĭ şi formula invitaţiuniĭ suntŭ încă necunoscute.

— —

Aceste telegrame fiindŭ publicate în ediţia de Sâmbătă séra, le reproducemŭ aḑĭ pentru cititoriĭ de la amédă.

(Serviciulŭ de Sâmbătă, 4 ore după amédă)

Londra, 25 Maiŭ. — Consiliulŭ de miniştriĭ a ţinutŭ şedinţă care a duratŭ 3 ore, elŭ îşĭ continuă astă-ḑĭ deliberaţiunile.

Londra, 25 Maiŭ. — *Standard* reînoeşte asicura ea că dificultăţile suntŭ aprópe de a dispare. Perspectivele păciĭ suntŭ maĭ sicure de câtŭ orĭ cândŭ.

Impăratul Alexandru se arată hotărît în privinţa Basarabieĭ, dérŭ a făcutŭ concesiunĭ considerabile în privinţa frontierilorŭ Bulgarieĭ.

Se telegrafiază aceluiaşĭ ḑiarŭ din Constantinopole: „Pórta e decisă sĕ evacueze Varna.«

Londra, 25 Maiŭ. — Se telegrafiază din Petersburg către *Morning Post*:

„Se formeaḑă treĭ corpurĭ de armată în Finlande.»

Londra, 25 Maiŭ. — Se telegrafiaḑă către *Daily News*: *Roma.* — Austria temĕndu-se ca în casŭ de rĕsboiŭ italieniĭ sĕ nu atace Triestulŭ, a îndoitŭ garnisona Tyroluluĭ austriacŭ, care se urcă la 45,000 ómenĭ. — *Viena.* Se trimitŭ provisiunĭ considerabile din Triest cu destinaţiune pentru porturile din Dalmaţia.

Adunarea Deputaţilorŭ.

In şedinţa de alaltă-ierĭ, Sâmbătă 13 Maiŭ, Adunarea a votatŭ maĭ multe credite între carĭ acela pentru baterea monedeĭ.

Grădina Union Suise!

Direcţiunea, I. D. IONESCU

Grădina e aranjată din nuoŭ, cu unŭ Salonŭ elegantŭ pentru plóie, cu gazŭ aerianŭ, artiştĭ nouĭ, Trupa americană din New-Yorc, şi cu Orchestra *naţională a d-luĭ Dobrică din Ploeştĭ.*

De curêndŭ a apĕrutŭ în editura André Sagnier din Paris unŭ mare volumŭ ornatŭ cu maĭ multe gravurĭ, şi purtândŭ titlulŭ de:

MONSIEUR COQUELET LE MOUCHARD.

Acéstă operă e datorită eminentuluĭ scriitorŭ Alexis Bouvier, care s'a distinsŭ deja prin maĭ multe publicaţiunĭ interesante.

Preţulŭ unuĭ exemplarŭ e de 3 fr. 50 centime.

A eşitŭ din tiparŭ

FILEROT şi ANTUSSA

DE

ECATERINA JANTIL

De vênḑare la tóte librăriile.

A eşitŭ de subt tiparŭ:

Treĭ şireţĭ şi duoĭ Gheboşĭ

séŭ

Intâmplarea cu Dracií în móra părăsită

de

Toma Vartic

Se află de vênḑare, pe preţŭ de 1 leŭ nuoŭ a tóte librăriile din ţéră.

Anunciŭ de tot importantŭ

Marele Hotel Concordia

proprietatea fraţilorŭ Hagi Jecu

Din Buzĕŭ

Din causa mareĭ crise ce bântue ţara nóstră de la unŭ timpŭ considerabilŭ încoa, rĕmâindŭ ne arendatŭ, sub-semnatulŭ proprietarulŭ acestuĭ imobilŭ, vĕḑêndu-mĕ forţatŭ a lua acéstă sarcină cu întreţinerea luĭ ca pe de-o-parte a nu se negligia interesele, iarŭ pe de alta a putea satisfce dorinţele Onor. Voiajorĭ şi visitatorĭ, ce vorŭ bine-voi a frecuenta acestŭ Stabilimentŭ, spre a putea rĕmânea mulţumiţĭ complectŭ, amŭ luatŭ iniţiativa de a face o radicală reparaţiune atâtŭ la Cazinu Restaurantŭ rândulŭ de josŭ precumŭ şi la Hotelulŭ Concordia etagiulŭ de susŭ fără a cruţa timpŭ, cheltuelĭ şi ostenelĭ, terminândule, zugrăvindulŭ şi mobilândule pe tóte din noŭ unde amŭ formatŭ totŭ o dată şi alte şapte camere pendinte, şi patru salóne la faţă fórte spaţióse, splendid mobilate, tóte acestea le pun la disposiţia Onor. Voiajorĭ şi Visitatorĭ, unde sper că vor putea găsi tóte mulţumirile, liniştea şi alimentările cele maĭ gustóse cu serviciulŭ celŭ maĭ promptŭ, şi spre a putea fi în curentŭ cu timpulŭ de faţă ca să potŭ combate criza, amŭ făcutŭ o reducere la tarifa Hoteluluĭ cu 40%.

NB. Suntŭ avisaţĭ toţĭ D-niĭ Voiajorĭ şi Visitatorĭ a nu da ascultare calomniatorilorŭ şi birjarilorŭ ce voescŭ a vĕ transporta pe la alte locurĭ fiindŭ părţĭ interesante, ci pipăiţĭ şi veţĭ vedea adevĕrulŭ.

Tarifa Hoteluluĭ.

Fiindŭ informatŭ că mulţĭ din D-niĭ voiajorĭ suntŭ induşĭ în erórе de calomniatorĭ că preţurile din tarifa hoteluluĭ suntŭ prea scumpe o publicămŭ spre cunoscinţă:

Clasa I. Salon 3 fr. de persónă.
Clasa II. Cameră 2 fr. de persónă.
Clasa III. Cameră 1 fr. de persónă.
1 lumânare 50 banĭ.
1 porţie de lemne 16 bucăţĭ 1 franc.
1 porţie mică 8 bucăţĭ 50 banĭ.

Proprietarŭ, H. M. Jecu.

Poporuluĭ

Art. 3. [1] — Constituţiunea este încredinţată paḑeĭ şi patriotismuluĭ cetăţenilorŭ francesĭ. Ludovic Napoleon este pusŭ afară din legĭ.

Starea de asediŭ este ridicată.

Sufragiulŭ universalŭ este restabilitŭ.

Trăéscă Republica!

La arme!

Pentru Montagne reunită

Delegatulŭ, Victor Hugo

A doua ḑicea:

Locuitorĭ aĭ Parisuluĭ!

Garḑiĭ naţionalĭ şi poporulŭ departamentelorŭ vinŭ spre Parisŭ pentru a vĕ ajuta sĕ arestaţĭ pe Trădătorulŭ Ludovic-Napoleon Bonaparte.

Pentru representanţiĭ poporuluĭ:

Victor Hugo, *preşedinte*
Schoelcher, *secretarŭ.*

Acestŭ din urmă afiptŭ, imprimatŭ pe două pătrate micĭ de hârtiă, se respândi, ḑise unu historiograf alŭ lovitureĭ de stat, în miĭ de exemplare.

Din partea lor, rĕŭ făcătoriĭ instalaţĭ în hotelurile guvernuluĭ respundéŭ cu ameninţărĭ; largĭ afipte albe, adică oficiale, se multiplicaŭ. Se citea în unulŭ.

„Noĭ, prefectŭ alŭ poliţieĭ,

„Hotăramŭ ce urméză:

„Art. 1. — Orĭ-ce reuniune pe strade este riguroşŭ interḑisă. Va fi imediatŭ disolvată prin forţă.

„Art. 2. — Orĭ-ce strigătŭ sediţiosŭ, orĭ-ce citise în publicŭ, orĭ-ce afigere a verĭ-uneĭ scrierĭ politică ne emanândŭ de la vre-o autoritate regulatŭ constituită, suntŭ asemenea interḑise.

„Art. 3. — Agenţiĭ putereĭ publice vorŭ veghia la execuţiunea hotărâreĭ de faciă.

„Făcutŭ la prefectura poliţieĭ, 3 Decembriŭ 1851.

„*Prefectulŭ poliţieĭ,*

„De Maupas,

„Vĕḑutŭ şi aprobatŭ.

„*Ministrulŭ de interne,*

„De Morny.«

In celŭ l'altŭ se citea:

„Ministrulŭ de resbelŭ,

„Avêndŭ în vedere legea asupra stăreĭ de asediŭ,

„Hotărasce:

„Orĭ-ce omŭ luatŭ ridicândŭ séŭ apĕrândŭ o baricadă, séŭ cu armele în mână, va fi împuşcatŭ.

„Generalulŭ de divisune, ministru de resbelŭ,

„*De Saint-Arnaud.*»

Reproducemŭ aceste proclamaţiunĭ întocmaĭ, cu punctuaţia lorŭ. Cuvintele Va fi împuşcatŭ eraŭ scrise cu litere marĭ în afiptulŭ semnatŭ De Saint Arnaud.

Bulevardele se acopereaŭ de lume în agitaţiune. Agitaţiunea crescêndŭ în centru, se respêndea în 3 despărţirĭ: VI-a a VII-a, şi a XII-a. Quartirulŭ scólelorŭ se mişcă. Studenţiĭ în drept şi în medicină aclamaŭ pe De Flote pe piaţa Pantheonuluĭ, Madier de Montjau, ardinte, ilocinte, strebătea şi mişca Belleville. Trupele mărite la fie-ce minutŭ luaŭ posesiune de tóte puntele strategice ale Parisuluĭ.

La ceasulŭ unu, unŭ tênărŭ ne fu adusŭ de avocatulŭ asociaţiunelorŭ lucrătóre, verhiulŭ constituantŭ Leblond, la care comitetulŭ deliberase chiarŭ în diminéţa ḑileĭ. Eramŭ în permanenţă, Carnot, Jules Favre, Michel de Bourges şi eŭ. Acestŭ tênĕrŭ, care avea cuvêntul gravŭ şi privirea inteligentă, se numea King Era trămisŭ spre noĭ de comitetulŭ asociaţiunelorŭ lucrătóre alŭ cărora delegatŭ era. Asociaţiunele lucrătóre, ne ḑise elŭ, se puneaŭ la disposiţiunea comitetuluĭ de insurecţiune legală numitŭ de stânga. Ele puteaŭ se arunce în luptă 5 séŭ şése miĭ ómenĭ hotărîţĭ. Vom face prafŭ de puşcă, vomŭ găsi puşcĭ. Asociaţiunile lucrătóre ne cereaŭ unŭ ordinŭ de luptă semnatŭ de noĭ. Jules Favre luă unŭ condeiŭ şi scrise:

„Representanţiĭ subsemnaţĭ dămŭ mandatŭ cetăţeanuluĭ King şi amicilorŭ sĕĭ de a apĕra cu dênşiĭ, şi cu armele în mână, sufragiulŭ universalŭ, Republica, legile.«

Dată şi semnarămŭ câteşĭ patru.

— Acesta este suficientŭ, ne ḑise delegatulŭ, veţĭ auḑi vorbindu-se de noĭ.

Dupe două ceasurĭ, ni se anunţa că lupta începea. Se bătiaŭ în strada Aumoire.

(Va urma).

---

[1] Greşéla de tiparŭ. Trebue cititŭ art. 68. — Cu ocasiunea acestuĭ afiptŭ, autorulŭ acesteĭ cărţĭ primi următórea scrisóre. Ea onora pe ceĭ carĭ aŭ scris'o:

„Cetăţene Victor Hugo, scimŭ că aţĭ făcutŭ unŭ apelŭ la arme. Nu amŭ pututŭ sĕ ni'lŭ procurăm. 'Lŭ înlocuimŭ prin aceste afipte pe care le semnămŭ cu numele D-vóstră. Nu ne veţĭ desaproba. Cândŭ Francia e în pericolŭ, numele D-vóstră aparţine tutulorŭ; numele D-vóstră este o putere publică.

„*Dabat.-Félix Bony.*“

Loteria de banĭ Germană

în sumă de

8,608,800 Marcĭ

Acéstă loteriă de Statŭ e sancţionată de guvernul germanŭ la Hamburg la alŭ 274-lea de orĭ. Guvernulŭ garantéză cu tótă averea Statuluĭ pentru plata esactă a câştigurilorŭ şi controla guvernuluĭ nu priveşte numaĭ, pe emisiunea losurilorŭ ci se întinde şi asupra tóte tragerile, oferându-se astŭ-felŭ publiculuĭ asiguranţa cea maĭ suficientă. Emisiunea se face numaĭ de 91,000 (de la No. 1—91000) losurĭ originale şi din acestŭ numĕrŭ 49600 maĭ multŭ ca jumĕtate trebuescŭ sĕ câştige premiurĭ, dupĕ cum se póte vedea din progama oficială a trageriĭ.

Premiulŭ principalŭ care este de câştigatŭ în casulŭ celŭ maĭ fericitŭ se urcă la Marcĭ

375,000 saŭ Leĭ noĭ **500,000**

specialŭ maĭ suntŭ de câştigatŭ premiurile următóre:

	Mărcĭ	în Leĭ noĭ
1 premiŭ »	250000	333333
1 » »	125000	166666
1 » »	80000	106666
1 » »	60000	80000
1 » »	50000	66666
2 premiurĭ »	40000	53333
1 premiŭ »	36000	48000
3 premiurĭ »	30000	40000
1 premiŭ »	25000	33333
5 premiurĭ »	20000	26666
6 » »	15000	20000
1 premiŭ »	12000	16000
23 premiurĭ »	10000	13333
4 » »	8000	10666
2 » »	6000	8000
31 » »	5000	6666
74 » »	4000	5333
200 » »	2400	3200
402 » »	1200	1600
621 » »	500	666
	etc.	etc.

impreună 49,600 de premiurĭ. Tóte 49,600 de premiurĭ se tragŭ în 7 secţiunĭ de tragerĭ, tragerile a diferitelorŭ secţiunĭ se succedŭ repede şi numaĭ cu o mică intrerumpere, astŭ-felŭ în câtŭ tragerile tuturorŭ secţiunilorŭ — şi prin urmare a întregeĭ loterie — se termină în câte-va lunĭ, o decisiune maĭ grabnică. nu oferă nicĭ una din celor-l-alte loterie de Statŭ europeane.

Contra trimetereĭ sumeĭ de

Leĭ noĭ **48** pentru unŭ biletŭ întregŭ.

„ „ **24** „ jumĕtate biletŭ.

sub-semnatulŭ biroulŭ principalŭ de loteriă însărcinatŭ cu desfacerea acestorŭ bilete, espediéză aceste bilete originale investite cu armările Statuluĭ pentru primele 3 secţiunĭ de tragerĭ, în tóte pieţele lumeĭ. Dupĕ terminarea întêilorŭ 3 secţiunĭ de tragerĭ, posesoriĭ de bilete primescŭ de vreme bilete nouĕ pentru cele 4 secţiunĭ de tragerĭ următóre, în câtŭ că fie-care are ocasiune d'a participa la tóte 7 secţiunĭ de tragerĭ cu sansele lorŭ de câştigŭ. Transmiterea costuluĭ se póte face în monetă de hârtie verĭ unuĭ altŭ Statŭ europeanŭ d. e.

In fiorinĭ austriacĭ socotindu-se 2 L. n. fiorinulŭ în bilete de bancă francesă, 1 L. n. franculŭ saŭ în marcĭ de posta române primindu-se pe deplinŭ fără scădĕmêntŭ, precum şi în poliţe asupra Parisuluĭ Londra, Marseille, Triest, Pesta, Viena şi Odesa.

Dupĕ fie-care tragere purtătoriĭ de losurĭ primesc lista oficială a resultatuluĭ în care lista tóte numerile trase împreună cu câştigurile lorŭ respective sunt detaliate într'unŭ modŭ fórte esactŭ.

Plata premiurilorŭ se efectuéză sub controla guvernuluĭ germanŭ la Hamburg.

Participarea publicului românŭ la Loterie ce a avutŭ locŭ în urmă, a fostŭ aşa de însemnatŭ încât că sub-semnatulŭ biroulŭ principalŭ de loterie 'şi a dobênditŭ actualiminte corespondenţe în tóte pieţele maĭ mărişóre din România, pentru ca plata premiurilorŭ să se facă la domiciliulŭ câştigătorilorŭ

Fiindŭ că tragerea conformŭ hotărâreĭ oficială a inaltuluĭ guvernŭ are locŭ

La 12 Juniŭ a|c. s. n.

rugămŭ a ni se trimite comandele câtŭ de curêndŭ

Biroul principal de loterie

Jsenthal & Co.,

Casa de Banca

(Germania) HAMBURG

Corespondămŭ româneşte, franţuzeşte, englezeşte italieneşte, spanioleşte, portugeşte şi greceşte.

Din România serisorile sosescŭ la Hamburg în 70 de ore.

DE INCHIRIAT unŭ apartament compusŭ de douĕ odăĭ, unŭ salon, cuhne, grajdŭ de şase caĭ şi şopronŭ. Se dă apartamentulŭ şi fără grajdŭ. Informaţiune în Strada Sf. Apostolĭ No. 45.

3—1

CARBUNI de PIATRA

DIN

MINELE din VALEA TISSOVITZA

A D-lor LYALL & C-omp.

ORSOVA

Acestĭ cărbunĭ dupĕ cercările făcute, este constatatŭ ca ceĭ maĭ bunĭ ce până acumŭ s'a introdus în ţéră pentru orĭ-ce maşine de abur, fie fixe saŭ locomobile, cumŭ şi pentru trebuinţa caseĭ şi sunt neîntrecuţĭ chiar de ceĭ maĭ bunĭ cărbunĭ din Englitera, ne avêndŭ nicĭ celŭ maĭ micŭ mirosŭ séŭ năbuşală, şi dândŭ o economie de 5% în comparaţie cu costulŭ lemnelor.

Cărbuni se potŭ preda la tóte schelele Dunăreĭ în cantităţĭ de 100 tone în susŭ, precum şi la tóte gările Drumuluĭ de fierŭ, în unulŭ séŭ maĭ multe vagóne, a 10 tone fie-care.

Iar în Bucurescĭ şi Crajova în cantităţĭ maĭ micĭ.

Pentru deslușirĭ şi preţurĭ a se adresa:

în Bucurescĭ la JOSEPH LEE,

23. Strada Germană, 23.

în Crajova la LYALL & Comp. (Depôt)

Strada Cogălniceanu.

şi la Biuroulŭ principalŭ alŭ Proprietaruluĭ

LYALL & C-omp.

ORSOVA

30—19

DISTINSUL MAGASIN

No. 2. Strada Selarĭ No. 2

No. 2. Strada Selarĭ No. 2

LA CAVALERU DE MODE

Aŭ priimitŭ unŭ imensŭ asertiment de

HAINE BARBATESTI

pentru sesonulŭ de Primă-vară şi Vară din Stofele cele maĭ moderne; Confecţiune dupĕ noulŭ Journal. Previnem pe numerósa nóstră Clientelă & Onor. Publicŭ a profita de acéstă ocasiune.

Preţurĭ fórte moderate.

Fréres M. Iscovitch

32—2—16

APELE MINERALE NATURALE

Primulŭ transportŭ va sosi la 15 plus 30 Aprilie próspete de la tóte sursele, şi va continua sosirea lorŭ din 15 în 15 ḑile până la 15 Octombre.

Garantândŭ séŭ la cerere dovedindŭ că ele suntŭ în totŭ timpulŭ próspete şi naturale previn publiculŭ că aci se importă şi ape minerale fabricate prin procedeu chimic din vecinătatea Românieĭ. — P tŭ efectua în tóte direcţiunile Românieĭ.

J. OVESSA

Semênţa de érbă englesă şi Lucernă a sositŭ,

20—2.p.sl.j.—19

De vênḑare la Noua Typographie Naţională hârtie stricată (maculatură) cu preţul de 1 fr. ocaua.

La 12 Juniŭ a|c. s.n.

se înc pe sub garanţia şi controla guvernuluĭ germanŭ la Hamburg, tragerile a loterieĭ de banĭ Hamburgiană. Acéstă loteriă conţine 49,600 de câştigurĭ, câştigulŭ principalŭ în casulŭ celŭ maĭ fericitŭ se urcă la

375,000 saŭ **500,000**

Mărcĭ Leĭ noĭ

specialŭ maĭ suntŭ de făcutŭ câştigurile următóre:

	Mărcĭ	în Leĭ noĭ
1 premiŭ à	250000	333333
1 » »	125000	166666
1 » »	80000	106666
1 » »	60000	80000
1 » »	50000	66666
2 premiurĭ »	40000	53383
1 premiŭ »	36000	48000
3 premiurĭ »	30000	40000
1 premiŭ »	25000	33333
5 premiurĭ »	20000	26666
6 » »	15000	20000
1 premiŭ »	12000	16000
23 premiurĭ »	10000	13333
4 » »	8000	10666
2 » »	6000	8000
31 » »	5000	6666
74 » »	4000	5333
200 » »	2400	3200
402 » »	1200	1600
621 » »	500	666
	etc.	etc.

împreună 49,600 de câştigurĭ. Contra transmitereĭ de:

Leĭ noĭ **48** pentru unŭ losŭ întregŭ.

„ » **24** „ jumĕtate losŭ

subsemnata casa de bancă însărcinată cu vênḑarea acestorŭ lose, espediază aceste lose în originalŭ investite cu armările Statuluĭ în tóte pieţele Românieĭ.

Suma losurilorŭ comandate se póte transmite în mărcĭ de posta române séŭ în bilete de bancă francesă 1 L. n. franculŭ precum şi în fiorinĭ austriacĭ 2 L. n. fiorinulŭ. Fie care trimitere de losurĭ e însoţită de programa oficială a tutulor 7 secţiunĭ de tragerĭ, atâtŭ lista oficială a resultatuluĭ precum şi bani câştigaţĭ, se espediază sub controla guvernuluĭ imediatŭ dupĕ fie-care tragere.

A. Goldfarb,

Biroul principal de loterie

Hamburg,

(Germania)

Rugămŭ a ni se scrie pe nemţeşte, franţuzeşte séŭ româneşte. Timpŭ de posta între Hamburg şi România 70 de ore.

Avis

Considerândŭ că diverse premiurĭ marĭ însemnate, eşite la tragerea principală a loterieĭ de banĭ germană ce a avutŭ locŭ în Decembrie 1877, n'aŭ fostŭ incasate până astă-ḑi din partea câştigătorilorŭ în România, sub-semnatulŭ biroulŭ principalŭ de loterie rógă d'a i se comunica décă câştigătoriĭ dorescŭ ca plata sumelorŭ câştigate să se facă la domiciliulŭ lorŭ în România. Cererea acésta va fi respectată şi urmată numaĭ decât. Insă se atrage atenţiunea încă o dată de a însciinţa grabnicŭ pe sub-semnatulŭ biroulŭ principalŭ de loterie altmintrelea arŭ trece termenulŭ de plată.

Biroul principalŭ de loterie

Jsenthal & Co.,

HAMBURG (Germania)

Unŭ tênărŭ care dispune de 4 séŭ 5 ore pe ḑi, doresce a se angaja la vre-o casă séŭ persónă care se aibă trebuinţă de scriere, posedând o scriere frumósă. A se adresa la administraţia acestuĭ ḑiarŭ.

6—4

DE INCHIRIAT chiarŭ de acumŭ casele dupĕ Strada Pensionaluluĭ No. 12. A se adresa totŭ aceeaşĭ Stradă No. 9.

6—2—3

De vânḑare la Noua Typographie Naţională bilete de închiriat pentru lipit la case.

VIN DE QUINQUINA FERRUGINOSŬ

CU MALAGA

de GRIMAULT & Cie, Pharmaciştĭ la Paris

Acestŭ vinŭ conţine **Quinquina** care este toniculŭ celŭ mai puternicŭ alŭ materieĭ medicale, şi **phosphatulŭ de ferŭ**, regeneratorulŭ forţelorŭ sfârşite a-le săngeluĭ insărăcitŭ. Elŭ este intrebuinţatŭ cu succesŭ contra *Colorilorŭ palĭde, irregularităţeĭ menstruaţiuneĭ, lipsceĭ profteĭ de măncare* şi a *durerilorŭ de stomachŭ* de care damele suntŭ adessea sujette.

Depositŭ in principalele pharmaciĭ

CAPSULE GRIMAULT & Cie

CU

MATICO

GRIMAULT & Cie Pharmaciştĭ

8, RUE VIVIENNE, PARIS

Resultatŭ infailliblŭ in tratamentulŭ gonorrhee, fără a osteni stomachulŭ dupe cumŭ facŭ tóte Capsulele cu copahu liquidŭ.

Depositŭ in principalele Pharmaciĭ.

Se vinde pentru causă de plecare, unŭ piano din o fabrică de prima ordine şi maĭ multe alte mobile. A se adresa Strada Berzi No. 78.

10—2—1

DE ARENDAT de acuma Moşia **Negreşti**, din Comuna Beliţi, plasa Podgoria districtul Muscel. Doritori se vorŭ adresa Strada Nouă, No. 8, la Caterina Călinescu.

12—7

Mercurĭ, 17 Maiŭ, 1878. In Bucurescĭ şi dictricte 10 banĭ numĕrulŭ Anulŭ VIII No. 1826.

TELEGRAPHULU

Preţul abonamentuluĭ: pe an 24 l. pe 6 lunĭ 12 l. pe 3 lunĭ 7 leĭ; in districte pe an 30 l. pe 6 lunĭ 15 l. pe 3 lunĭ 8 l.
Orĭ ce abonamentŭ neînsoţitŭ de valóre se refusă.
Abonamentele se face numaĭ de la 1 şi 15 fie-căreĭ lunĭ.

Redactorŭ-şefŭ, Ion C. Fundescu.

Pentru abonamente, reclame şi anunciurĭ, a se adresa la Administraţie: NOUA TYPOGRAPHIĂ NAŢIONALE, Strada Academieĭ No. 24.
Pentru Francia: la Société Havas, Laffite & C-nie 8 Place de la Bourse Paris.
Pentru Austria şi Germania, la D-nu Philipp Löb Wien, Eschenbachgasse 11.
Pentru Londra la D-nu Eugene Micoud 81 Fleet Street, E. C. — Pentru Hungaria la D-za Moritz Weitz Buda-pest Servitenplatz No. 5.

Preciul Anunciurilor: linia mică pe pagina IV, 15 banĭ, reclame pe pagina III 1 leŭ, pe a II 2 leĭ, şi pe a I 3 leĭ.
Pentru rubrica inserţ. şi reclame, redacţia nu este reaxonsabilă.
Epistolele nefrancate se refusă şi articoliĭ nepublicaţĭ se ardŭ.

Girantŭ responsabilŭ. Dimitrie Christea

Marţĭ, $^{16}/_{28}$ Maiŭ. — (1653). Cruntă luptă între Matheiŭ Basarabŭ, Domnulŭ ţěriĭ Românescĭ, şi Vasile Lupulŭ, Domnulŭ Moldoveĭ.

SCIRI TELEGRAPHICE

(Serviciulŭ ḑiarelorŭ streine)

Gratz, 25 Maiŭ. — *Tagespost* anunţă următórele din Pola: S'a datŭ cele maĭ aspre ordine pentru a grăbi reparaţia fregateĭ cuirasate »*Archiducele Ferdinand Max*«. In acestŭ scopŭ aŭ maĭ fostŭ angajaţĭ 200 lucrătorĭ din Muggio şi timpulŭ de muncă a fostŭ prelungitŭ de le 10 ore la $13^1/_2$. Vinerĭ şi Sâmbătă vorŭ fi pornite érăşĭ transporturĭ marĭ de provisiunĭ la Spalato, Gravoso şi Cattaro.

Perpignan, 25 Maiŭ. — S'a împrăştiatŭ sgomotulŭ că în Barcelona domneşte o mare agitaţiune. Trupele arŭ fi consemnate. S'aŭ schimbatŭ deja câte-va focurĭ de puşcă.

Sibiŭ, 25 Maiŭ. — Comandantulŭ de aicĭ, baronulŭ Ringelsheim, se duce chiarŭ în cursulŭ acesteĭ săptĕmânĭ pentru câte-va ḑile la Viena. Comandantulŭ trupelorŭ dislocate aci, din diviziunea a 16-lea, ia funcţiunile baronuluĭ pe timpulŭ absenţeĭ séle.

Berlin, 25 Maiŭ. — Sesiunea Reichstaguluĭ a fostŭ închisă printr'unŭ mesagiŭ imperialŭ citítŭ de ministrulŭ Hoffmann. Camera s'a despărţitŭ dupĕ ce a strigatŭ de treĭ orĭ: »Trăéscă Impĕratulŭ!«

Londra, Maiŭ. — Ḑiarele de astăḑĭ, de şi nu suntŭ instruite despre comunicările luĭ Şuvaloff, publică tóte nisce telegrame carĭ anunţă că întrunirea Congresuluĭ trebue considerată ca sicură, de şi timpulŭ întrunirii nu este încă hotărîtŭ în modŭ oficialŭ. *Times* dă acéstă scire din San Stefano, érŭ *Daily News* din Petersburg şi Constantinopole. Rusia, ḑice *Times*, consimte la discuţiunea tutulorŭ punctelorŭ din tractatulŭ de la San Stefano carĭ atingŭ interesele europeane. *Daily Telegraph* află că în Viena, Petersburg şi Londra se crede că Congresulŭ se va întruni luna viitóre; este vorba maĭ cu deosebire despre regenerarea Turcieĭ, nu însĕ pe o basă esclusivemente slavă. Numaĭ *Standard* anunţă într'unŭ articolŭ oficiosŭ de fond că suntŭ justificate sperantele de pace şi că, déca nu se va ivi vre-o pedică ne-aşteptată, trebue sĕ ne aşteptămŭ la o soluţiune pacefică.

Pera, 25 Maiŭ. — Se ḑice că trupele ruseştĭ aŭ primitŭ ordinulŭ sĕ se retragă în direcţiunea despre Rodosto.

Londra, 25 Maiŭ. — Fawcett anunţă în *Camera Comunelorŭ* că elŭ, cu ocasiunea desbaterilorŭ asupra creditului suplimentarŭ pentru contingentulŭ indianŭ, va face o propunere prin care va susţine că întrebuinţarea trupelorŭ indiene în Europa probéḑă că armata aflată în Indiĭ este maĭ mare de câtŭ trebue, şi prin urmare trebuescŭ reduse cheltuelile militare pentru Indiĭ.

Paris, 25 Maiŭ. — Guvernulŭ francesŭ a declaratŭ, în modŭ privatŭ, că voeşte sĕ propue ca nouele alegerĭ pentru Senatŭ sĕ aibă locŭ la 5 Ianuariŭ 1879.

Constantinopole, 25 Maiŭ. — Trupe nuoĭ ruseştĭ aŭ sositŭ din Rădosto în San Stefano.

A se vedea ultime scirĭ pe pagina III

BUCURESCI, 16 MAIU

Peste câte-va ḑile puterile marĭ ale Europeĭ se vorŭ întruni în congresŭ ca sĕ reguleḑe cestiunea complicată a Orientuluĭ şi sĕ se pronunţe categoricŭ asupra pretenţiunilorŭ Rusieĭ şi a legitimelorŭ aspiraţiuniĭ ale populaţiunilorŭ crescine ce locuescŭ acéstă parte a Europeĭ, atâtŭ timpŭ agitată.

România fácĕnd o bună parte din acest orientŭ, fiindŭ directŭ interesată de regularea noueĭ stărĭ de lucrurĭ ce va avea sĕ se stabiléscă aci, va trebui naturalŭ sĕ 'şĭ arate şi ea la Congresŭ dorinţele séle, sĕ 'şĭ apere cu energiă drepturile carĭ aŭ fostŭ violate séŭ nerecunoscute, sĕ lupte în fine pe terenul diplomatic, spre a 'şĭ consolida situaţiunea respectabilă ce a cuceritŭ cu bărbăţiă pe câmpulŭ de luptă cu armele în mână.

Aibă séŭ nu vre unŭ resultatŭ practicŭ Congresulŭ ce de sicurŭ are a se întruni astă dată la Bruxeles séŭ la Berlin, ésă din el pacea bine făcĕtóre séŭ resbelul, guvernulŭ românŭ este datorŭ sĕ stărue în campania începută de a ni se admite representantulŭ nostru în Congresŭ, şi apoĭ, prin miḑlocirea luĭ, prin binevoitorulŭ sprijinŭ alŭ puterilorŭ sincerŭ amice, sĕ cate a realisa unanimele aspiraţiunĭ pentru carĭ româniĭ luptă de anĭ întregĭ.

Armele cu carĭ România va avea sĕ se presinte la masa cea verde sunt arme demne de dênsa şi de respectulŭ Europeĭ, suntŭ arme în favorulŭ cărora militéḑă dreptulŭ, interesulŭ europénŭ, pacea Orientuluĭ de atâtea orĭ sdruncinată prin luare de mĕsurĭ neîndestulătóre, orĭ de câte orĭ s'a ridicatŭ cestiunea. In facia celorŭ maĭ scrupuloşĭ diplomaţĭ, representantulŭ Românieĭ nu va avea sĕ roşéscă; elŭ va înfăţişa Europeĭ unŭ micŭ statŭ latinŭ de la gurile Dunăriĭ, unŭ poporŭ plinŭ de vigóre şi prudenţă, pacinicŭ şi lealŭ, unŭ poporŭ care a datŭ doveḑĭ că, prin cultura, educaţiunea şi caracterulŭ sĕŭ demnŭ, merită şi póte deveni un bulevardŭ alŭ civilisaţiuniĭ în Orientŭ, acea santinelă credinciósă a păciĭ şi a progresuluĭ. Cu acestŭ titlu, România nu va putea fi respinsă din marele areopag europeanŭ; titlurile séle de nobleţă nu vorŭ face ruşine nicĭ celor maĭ scrupuloşĭ diplomaţĭ; din contra, îĭ vorŭ dispune încă la recunóscerea drepturilor nóstre legitime, consfinţite prin tractate, prin interesulŭ europeanŭ, prin înţelepciunea ce amŭ desvoltatŭ în întregulŭ cursŭ alŭ evenimentelorŭ din urmă.

Ce ceremŭ noĭ, în adevĕrŭ, nu de la Rusia séŭ de la o altă putere isolată, ci de la colectivitatea puterilorŭ marĭ europene?

Amŭ putea resuma în puţine cuvinte aceste cererĭ, pe carĭ credemŭ că guvernulŭ le va susţine prin representantulŭ ţĕreĭ în Congresŭ.

Voim maĭ întâĭ o Româniă liberă şi independiută, administrată de legile séle, nedeprinḑĕndŭ de nicĭ o putere separatŭ, şi trăindŭ pentru sine şi în profitulŭ păciĭ europene.

Voimŭ ca acéstă independinţă sĕ fie garantată de către ţĕrile marĭ, în contra orĭ cuĭ arŭ voi sĕ o atingă. Interesulŭ nostru ca şi alŭ statelorŭ carĭ suntŭ în relaţiunĭ cu noĭ e ca nicĭ o putere străină sĕ nu maĭ pótă viola pămĕntulŭ românescŭ, sĕ nu maĭ pótă turbura liniştea nóstră internă, desvoltarea economică şi intelectuală a acestuĭ micŭ statŭ, care nu voieşte sĕ facă rĕŭ nimenuĭ, şi scie a respecta şi iubi pe bine voitoriĭ sĕĭ.

România nu póte suferi ca pămĕntulŭ sĕŭ sĕ fie trunchiatŭ de către nimenĭ, şi cu atâtŭ maĭ puţinŭ de către Rusia, tocmaĭ pentru cuvĕntulŭ că 'ĭ a salvatŭ armatele şi pe suveranulŭ sĕŭ în momentele cele maĭ spăĭmĕntătóre. Ea cere încă, cu dreptŭ cuvĕntŭ, în compensaţia sacrificielorŭ séle, ca Rusia sĕ ne înapoeḑe şi restulŭ din Basarabia pe care ne-a luat'o prin vênḑare la 1812, în contra dreptuluĭ ginţilorŭ, în contra principielorŭ de moralitate şi justiţie. Actulŭ de violinţă pe care se baseaḑă răpirea Basarabieĭ nu póte constitui unŭ dreptŭ de proprietate alŭ Rusieĭ asupra unuĭ bunŭ la care noĭ n'amŭ abdicatŭ nicĭ un momentŭ şi la a căruĭ vênḑare noĭ nu amŭ consimţitŭ.

România a luptatŭ cu voiniciă în contra turcilorŭ carĭ apăsaŭ crescinismulŭ; armatele nóstre aŭ luatŭ o bună parte la luptă, şi, dupĕ mărturisirile bărbaţilorŭ competinţĭ în materiă militară, succesul campanieĭ i-se datoresce fórte multŭ eĭ. Ea dérŭ are drept la o despăgubire de resbelŭ pe care Europa va trebui sĕ'ĭ o acorde. România, care şĭ-a vĕrsatŭ sângele celorŭ maĭ vitregĭ fiĭ aĭ sĕĭ pentru emanciparea creştinilorŭ ce suferéaŭ de secole ódiosulŭ jugŭ musulmanŭ, are dreptulŭ necontestabilŭ de a cere o despăgubire pentru enormele séle cheltuelĭ de resbel, pentru sacrificiele însemnate ce a făcutŭ ţéra prin încetarea exportuluĭ, prin turburările resbeluluĭ, prin devastaţiunile de sutimĭ de milióne ce a suferitŭ.

Nimenĭ nu va putea sĕ ne conteste acestŭ dreptŭ asupra învinsuluĭ care ne-a provocatŭ însuşĭ la luptă prin actele séle de violinţă exercitată în contra ţĕriĭ, prin politica sea netrebnică faciă cu o naţiune ca cea română, care a cătatŭ totŭ-d'auna sĕ'şĭ îndeplinéscă cu sinceritate obligaţiunile séle şi sĕ strângă legăturile de bună-vecinătate care o unea cu sublima Pórtă. Rusia singură, prin tractatulŭ de la San Stefano, a avutŭ mărinimia şi lealitatea de a nimici acestŭ dreptŭ sacru alŭ nostru, punêndu-ne într'o posiţiune din care sĕ ne fie cu neputinţă a'lŭ face sĕ valoreḑe faciă cu Turcia; Europa, maĭ leală de câtŭ Rusia, nu va putea face totŭ astŭ-felŭ; în înţelepciunea sa, Congresulŭ nu numaĭ că nu va putea lăsa Rusieĭ Basarabia, în interesulŭ liberiĭ navigaţiunĭ pe Dunăre, dérŭ încă sperămŭ că va recunósce Românieĭ dreptulŭ consacratŭ prin tractatulŭ de la Paris asupra Delteĭ Dunăriĭ şi îĭ va da o despăgubire de resbelŭ pentru sacrificiele de ómenĭ şi banĭ ce a pusŭ în serviciulŭ causeĭ liberăriĭ popórelorŭ din Orientŭ.

Aşea credemŭ noĭ că este justitŭ, şi e de doritŭ ca puterile sĕ dea ascultare legitimelor aspiraţiunĭ ale Românieĭ, demnă fiica a Romeĭ antice, sentinelă credinciósa a păciĭ şi a civilisaţiuneĭ în Orientulŭ europeanŭ.

Monitorulŭ de aḑĭ publică regulamentul pentru plata rechisiţiunilorŭ.

Douĕ decrete autorisă pe d. doctorŭ Gluck a priimi şi purta *Crucea de oficerŭ* a ordinuluĭ *Mauriciu* şi *Lazar* conferită de regele Italieĭ, şi pe d. E. Hubsch, inspectorulŭ generalŭ alŭ musicilorŭ armateĭ a priimi şi purta ordinulŭ *St Sanislav* clasa II, conferitŭ de imperatorele Rusieĭ.

Monitorulŭ maĭ publică şi următórea telegramă de felicitare ce consiliulŭ de ministriĭ a trimisŭ Domnitoruluĭ în ḑiua de 10 Maiŭ, precum şi raspunsulŭ Măriei Séle:

Prea Inălţate Dómne,

Ḑece Maiŭ de douĭ-spre-ḑece anĭ represintă pentru România ḑiua mare a istorieĭ séle contimporane. In împrejurările grele de astăḑĭ România nu uită importanţa acesteĭ ḑile, nu uită bunurile ce deja datoresce, şi speranţele încă crescŭ despre bunurile ce astăḑĭ ne va maĭ aduce. A serba ḑiua de 10 Maiŭ, este a serba numele Măriei Vóstre, este, maĭ alesŭ astăḑĭ, a ne aminti alianţa ce, acum douĭ-spre-ḑece anĭ, s'a încheiatŭ între Inălţimea Vóstră şi între naţiunea română, şi care, prin eroismulŭ şi abnegaţiunea Măriei Vóstre, a primitŭ în anulŭ acesta sigiliulŭ ce popórele punŭ pe actele nedesolubile.

Da, Măria Ta, Româniĭ, acumŭ maĭ multŭ de câtŭ orĭ cândŭ, hrănescŭ credinţa că, subt auspiciele Inălţimeĭ Vóstre şi prin virtuţile militare şi cetăţenescĭ ale Mareluĭ Căpitanŭ, alŭ Constituţionaluluĭ Domn Carol I, ţéra nóstră va birui tóte greutăţile, ţéra nóstră va ajunge la împlinirea destinatelorŭ Sale.

Consiliulŭ Vostru de miniştri, exprimându-Vĕ aceste sentimente, aceste credinţe, are convicţiunea că este pe lângă Inălţimea Vóstră interpretulŭ sincerŭ alŭ însuşĭ simţimintelorŭ naţiuneĭ române.

Consiliulŭ de miniştri: *I. C. Brătianu, M. Kogălniceanu, G. Chiţu, Cernat, Eug. Stătescu, I. Câmpineanu, P. S. Aurelianŭ.*

M. S. Domnitorulŭ a rĕspunsŭ astŭ-felŭ:

D luĭ preşedinte alŭ consiliuluĭ de miniştri.

Cu o vine plăcere primescŭ felicitările ce 'Mĭ-a adresatŭ consiliulŭ de miniştri în acéstă ḑi, scumpă inimeĭ mele. Acumŭ cândŭ România a arĕtatŭ prin fapte ceea ce este în stare a face, maĭ multŭ de câtŭ orĭ-cândŭ suntŭ încredinţatŭ că Dumneḑeŭ ne va ajuta a birui tóte greutăţile şi că, cu concursulŭ luminatŭ alŭ consilierilorŭ Meĭ, ţéra nóstră va ajunge la împlinirea destinatelorŭ séle.

CAROL.

Pe lîngă scirile cele bune ce ne sosescŭ, maĭ vinŭ şi altele rele care trebuescŭ asemenea date publicităţiĭ. Astŭfelŭ, déca arŭ trebui sĕ credemŭ o depeşe adresată din Viena către *Gazetta de Colonia*, Rusia şi Englitera nu sunt tocmaĭ aşa aprópe d'a se înţelege precumŭ se ḑice, şi cea d'ântêiŭ din aceste puterĭ nu este tocmaĭ astŭ-felŭ de acordŭ cu Austria în câtŭ sĕ nu aibă a se teme întru nimicŭ de dênsa în casŭ cândŭ un resbelŭ arŭ isbucni între Rusia şi Englitera. In astŭ-fel de chipŭ se privesce situaţiunea la Viena. Se pare că Rusia susţine mereŭ întinderea Muntenegruluĭ spre Nord-est şi spre mare, şi se ḑice că guvernulŭ rusescŭ consideră acumŭ Antivari unŭ punctŭ totŭ atâtŭ de importantŭ ca şi Batumulŭ. Cu tóte acestea se ḑice că principele de Bismarck arŭ fi declaratŭ în modŭ formalŭ comiteluĭ de Şuvaloff că trebue ca Rusia sĕ se înţelégă cu Austria maĭ nainte de esplosiunea unuĭ resbelŭ anglo-rusŭ.

Comitele Andrassy are cunoscinţă de posiţiunea cea tare ce ocupă între Rusia şi Englitera şi, la casŭ cândŭ resbelulŭ va avea locŭ, nu va da nicĭ o asigurare Rusieĭ maĭ nainte ca acésta sĕ nu fi primitŭ în modŭ positivŭ condiţiunile cabinetuluĭ din Viena şi sĕ fi dat garanţiĭ suficiente pentru esecutarea promisiunilorŭ séle.

Corespondentulŭ vienesŭ alŭ *Gazetteĭ de Colonia* maĭ spune încă, dérŭ sub reservă de astă-dată, că guvernulŭ rusŭ arŭ fi făcutŭ de curêndŭ propunerĭ fórte precise guvernuluĭ italianŭ în privinţa Albanieĭ, ceea-ce n'arŭ putea de câtŭ sĕ agraveze dificultăţile pendinte între Rusia şi Austria.

In fine, *Evening Standard*, publică, din parte'ĭ, o depeşe din Constantinopole care este departe d'a fi atâtŭ de asicurătóre ca scirile ce ne dă *Agenţia Havas*. Eată ce se ḑice în acéstă depeşe:

«Pe cândŭ tóte telegramele din Occident ne asicură că lumea se aştéptă la concesiunĭ din partea Rusieĭ, că Congresulŭ se va întruni şi că misiunea de conciliaţiune a comiteluĭ Şuvaloff va reeşi, pe aicĭ se ascéptă în fie-care ḑi reînceperea ostilităţilorŭ.

«Comitele Zichy a priimitŭ asicurarea positivŭ că misiunea comiteluĭ Suvaloff a căḑutŭ de totŭ, şi, de şi principele Labanoff continuă a declara că Rusia n'are intenţiunea d'a reîncepe resbelulŭ, totuşĭ generalulŭ Totleben nu încetéză cu reorganisarea armateĭ séle.

«Trupele ruseştĭ s'aŭ apropiatŭ erĭ atâtŭ de multŭ de posiţiunile luĭ Backer-paşa, în câtŭ acesta a trimisŭ unŭ adjutantŭ către comandantulŭ rusŭ anunţându'lŭ că déca se vor maĭ apropia încă, consecinţele ce arŭ putea sĕ urmeḑe arŭ fi deplorabile. Comandantulŭ rusŭ rĕspunse că a primitŭ de la guvernul turcescŭ autorisaţiunea d'a opera aceste mişcărĭ cu trupele séle. Baker-paşa îĭ replică că acéstă autorisaţiune îĭ este necunoscută şi că, déca ruşiĭ vorŭ stărui a înainta, elŭ îĭ va ataca. Atuncĭ s'a opritŭ mişcarea trupelorŭ ruseştĭ.»

— —

Este interesantŭ sĕ reproducemŭ aci o corespondinţă din Petersburg a ḑiaruluĭ oficiosŭ *Pester Lloyd* care ḑice că, tocmaĭ din refusulŭ Turcieĭ d'a evacua forVEREţele, vorŭ resulta întrunirea Congresuluĭ şi pacea. Citatulŭ corespondentŭ dă acéstă combinaţiune nu ca a sa proprie, ci ca unŭ resultatŭ, aflatŭ din sorginte sigură, alŭ desbaterilorŭ urmate asupra propunerilorŭ aduse de Şuvaloff la Petersburg. Din spusele acestuĭ corespondentŭ resultă că Rusia trebuie sĕ desfiinţeze cu totulŭ tractatulŭ de la San Stefano, déca voeşte sĕ se împace cu Englitera, şi că nu a găsitŭ altŭ mijlocŭ spre a ajunge la acest scop, de câtŭ declarândŭ încă o dată resbelŭ Turcieĭ. Este maĭ bine însĕ sĕ punemŭ sub ochiĭ lectorilorŭ noştri ceea-ce scrie corespondentulŭ ḑiaruluĭ unguresc. Étă:

„Din consiliulŭ comiteluĭ Şuvaloff a resultat ca, prin nisce demersurĭ energice contra Turcieĭ, sĕ sĕ desfiinţeḑe cu totulŭ tractatul de la San Stefano, spre a scuti astŭ-felŭ pe Rusia de necesitatea d'a lua de basă a viitórelorŭ séle negociaţiunĭ acestŭ tractatŭ care întêmpină din tóte părţile oposiţiune. Décă tractatulŭ va fi anulatŭ, atuncĭ nu se va maĭ putea vorbi nicĭ despre o depunere a luĭ înaintea Congresuluĭ. Prin urmare, primulŭ pasŭ spre o împăciuire pacefică cu puterile europeane, este declaraţiunea de resbel către Turcia. Pórta n'a îndeplinit stipulaţiunile tractatuluĭ preliminarŭ de pace, n'a evacuatŭ fortereţele Şumla, Varna şi Batum, a protegiatŭ insurecţiunea din muntele Rhodope, a permisŭ ocuparea măriĭ de Marmara şi indirectŭ chiarŭ şi a Galipoleĭ de către flota englesă, érŭ ruşilorŭ le-a refusatŭ drumul spre Bosphor; aşa dérŭ ea se află de faptŭ în casŭ de resbelŭ contra Rusieĭ. La casŭ de o reînnoire a ostilităţilorŭ numaĭ douĕ eventualităţĭ sunt posibile: séŭ atacul fără veste asupra Constantinopoleluĭ reuşaşte şi se pună mâna pe Bosphor, séŭ nu reuşeşte nicĭ una nicĭ alta. In celŭ d'ântêiŭ casŭ flota englesă este ne-putinciósă, îĭ este închisă intrarea în marea Négră şi ruşilorŭ le este asicuratŭ transportulŭ pe mare; atuncĭ şi Englitera perde basa eĭ de operaţiune şi Rusia póte sĕ aştepte în linişte ataculŭ eĭ, findŭ-că cóstele măriĭ Negre sunt asicurate contra uneĭ desbarcărĭ a trupelor englese séŭ a uneĭ pustiirĭ. A doua eventualitate trebue sĕ aibă în vedere o nereuşită a unuĭ atacŭ rusŭ: Aci suntŭ de observatŭ douĕ eventualităţĭ nuoĭ: 1. Séŭ că armata turcéscă este destulŭ de tare, pentru-ca, fără unŭ ajutorŭ străinŭ, sĕ pótă apără posiţiunile ce ocupă în faţa Constantinopoleluĭ şi d'a lungulŭ cósteĭ europene a Bosphoruluĭ; 2. Séŭ că ataculŭ va fi respinsŭ cu ajutorulŭ floteĭ şi trupelorŭ englese, cu séŭ fără o declaraţiune de resbel din partea Englitereĭ.

„In ambele aceste casurĭ trebue sĕ ne aşteptămŭ de sicurŭ la o suspendare imediată a ostilităţilorŭ, căcĭ atâtŭ trupele ruseştĭ câtŭ şi cele anglo-turce vorŭ pr ba că suntŭ egale şi că este în interesulŭ ambelorŭ părţĭ, până la sosirea de ajutóre considerabile, sĕ rĕmâe în defensivă. Tocmaĭ acestŭ rĕstimpŭ va fi celŭ maĭ favorabilŭ pentru mijlocirea uneĭ a treia puterĭ, care va fi cu atâtŭ maĭ uşóră cu câtŭ basa de maĭ nainte, tractatulŭ de la San Stefano, arŭ fi înlăturată. Acéstă a treia putere este deja gata pentru o mijlocire de armistiţiŭ între puterile beligerante şi apoĭ de unŭ Congresŭ pentru resolvarea încurcăturilorŭ orientale. Admiţêndŭ ce Congresulŭ s'a întrunitŭ, totŭ suntŭ şi aci doeĕ eventualităţĭ de luatŭ în consideraţie: Congresulŭ confirmă tóte séŭ o parte numaĭ din cererile ruseştĭ pe basa uneĭ despăgubirĭ echivalente pentru cele-l-alte puterĭ; acésta arŭ corespunde cu tóte dorinţele Rusieĭ. Séŭ că Congresulŭ preferă ca, cu órecarĭ modificărĭ, sĕ restabiléscă în Turcia *statul quo ante bellum*, şi Rusia va da la acésta consimţimêntulŭ sĕŭ, de vreme ce se închină înaintea decisiuniĭ întregeĭ Europe érŭ nu înaintea Englitereĭ, ne perḑêndŭ astŭ-fel nimic din onórea şi demnitatea eĭ naţională. O a treia eventualitate: împărţirea Turcieĭ, este greŭ de efectuatŭ, şi pentru momentŭ nicĭ nu trebue sĕ se vorbéscă despre acésta".

— —

Scirĭ, trimise din Constantinopole către maĭ multe ḑiare din Viena, spunŭ că Pórta este decisă sĕ céră de la cuartierulŭ rusescŭ din San Stefano ficsarea formală a linieĭ de demarcaţie pentru trupele ruseştĭ din prejurulŭ Constantinopoleluĭ.

— —

Asupra insurecţiuniĭ din muntele Rhodope se scrie următórele din Haskioi, cu data de 13 Maiŭ, către *Corespondinţa politică*: „Pre câtŭ aflu, insurgenţiĭ nicĭ nu se gândescŭ măcarŭ la o supunere, ci voescŭ sĕ continue resbelulŭ de hărţuială până la cea din urmă estremitate. Eĭ dispunŭ, atâtŭ în privinţa muniţiuniĭ cât şi a înarmăriĭ, de unŭ bunŭ şi numeros materialŭ. Scirile sosite astăḑĭ ne spunŭ că se observă o viue mişcare printre insurgenţiĭ carĭ se aflá în Dranovo, Borova, Bilitza şi Lakovitza, din care se conchide că eĭ pregătescŭ unŭ atacŭ asupra ruşilorŭ. Din astă causă şi trupele ruseştĭ, care se aflá în Pavlotzko, Voina, în monastirea Batzko şi înprejururile eĭ, aŭ primitŭ ajutóre de maĭ multe miĭ de ómenĭ. In maĭ multe sate ale districtuluĭ Kirk-Kilisa a isbucnitŭ o revoluţiune a populaţiuniĭ turceştĭ, la care iaŭ parte şi o mulţime de grecĭ. Este unŭ faptŭ positivŭ că tótă populaţiunea grécă a ţĕriĭ nu numaĭ că are acumŭ simpatiĭ pentru turcĭ, dérŭ încă maĭ multŭ de 2,000 grecĭ s'aŭ dusŭ în muntele Rhodope şi s'aŭ unitŭ cu insurgenţiĭ turcĭ. Este mare ura care domneşte astăḑĭ între ruşĭ şi bulgarĭ de o parte şi grecĭ de cea-l-altă parte. Tineriĭ grecĭ, în stare d'a purta arma, părăsescŭ Thracia în mase, spre a nu fi consideraţĭ ca bulgarĭ şi înrolaţĭ în armata bulgară."

— —

Étă proiectulŭ de lege contra socialismuluĭ, astŭ-felŭ precumŭ a fostŭ hotărâtŭ de consiliulŭ de miniştriĭ prusianĭ şi care a fostŭ respinsŭ de Parlamentulŭ germanŭ:

Art. 1. — Imprimatele şi asociaţiunile de propagandă democrato-socialistă potŭ sĕ fie interḑise de consiliulŭ federalŭ. Acéstă interḑicere trebue sĕ fie notificată în modŭ publicŭ şi comunicată imediatŭ Reichstaguluĭ séŭ, déca elŭ nu este întrunitŭ, îndată dupĕ întrunirea sa. Reichstagulŭ póte sĕ pronunţe ridicarea interḑiceriĭ.

Art. 2. — Impărţirea de imprimate prin locurĭ publice, prin strade şi prin pieţile publice, póte sĕ fie interḑisă în modŭ provisoriŭ de poliţia locală, déca aceste imprimate suntŭ destinate pentru propaganda enunciată la art. 1. Acéstă interḑicere încetéḑă d'a esista déca, în cursulŭ luneĭ ce o va urma, imprimatulŭ despre care este vorba n'a fostŭ interḑisŭ de Consiliulŭ federalŭ în virtutea art. 1.

Art. 3. — O întrunire póte sĕ fie interḑisă de poliţia locală séŭ disolvată dupe deschiderea eĭ, déca se vorŭ produce fapte autorisândŭ a crede că acéstă întrunire urmăreşte scopulŭ indicatŭ de art. 1.

Art. 4. — Acela care respândeşte unŭ imprimatŭ contrariŭ cu o interḑicere pronunţată în virtutea art. 1. séŭ art. 2, este pasibilŭ d'o închisóre. Confiscarea imprimatuluĭ póte sĕ aibă locŭ fără ordonanţă judiciară.

Art. 5. — Participarea la o asociaţiune interḑisă în virtutea art. 1, séŭ la o întrunire interḑisă în virtutea art. 3, atrage aplicarea pedepseĭ de închisóre. Este pasibilŭ de aceiaşĭ pedépsă acela care nu se depărtéḑă îndată ce a avutŭ locŭ disolvarea uneĭ întrunirĭ în virtutea art. 3. Membriĭ biurouluĭ de asociaţiune, promotoriĭ şi directoriĭ de întrunirĭ, precum şi acela care procură localulŭ pentru o întrunire interḑisă, suntŭ pasibilĭ de o închisóre de treĭ lunĭ celŭ puţinŭ.

Art. 6. — Orĭ-cine, prin cuvinte séŭ prin scrierĭ, întreprinde, în sensulŭ propagandeĭ indicată de art. 1, de a mina ordinea legală séŭ ordinea morală esistânde, este pasibilŭ d'o închisóre de treĭ lunĭ celŭ puţinŭ.

Art. 7. — Presinta lege nu va fi aplicabilă de câtŭ dupĕ o periódă de treĭ anĭ. Articoliĭ 1 şi 5 vorŭ intra imediatŭ în vigóre.«

România

şi

CONGRESULU VIITORU

> „Centrulŭ gravităţeĭ lumeĭ nu este nicĭ la Elba, nicĭ la Adige, ci este colo la marginea Europeĭ, la Dunăre."
>
> *Principele de Talyerand.*

Treĭ vecinĭ inamicĭ are România: pe Turcia, Austria şi Rusia.

Despre turcĭ, findŭ-că eĭ din imbecilitatea lorŭ proprie s'aŭ perdutŭ singurĭ, mĕ voĭ servi cu vorbele unuĭ prim Lord alŭ Englitereĭ, care, la 1828, în o carte a sa scria acestea: „Pre câtŭ timpŭ vorŭ fi turciĭ în Europa, cresciniĭ nu trebue sĕ ascepte de la aceştĭ barbarĭ de câtŭ injuriĭ, ultragierĭ şi silniciĭ. Rasa, religiunea, moravurile, usanţele tóte ale turcilorŭ suntŭ contrariĭ crescinilorŭ, şi prin urmare este peste putinţă ca turciĭ se guverne vre-o dată cu equitate popórele crescine din Peninsula Balcanică.«

In fine, despre dênşiĭ ne-amŭ luatŭ revanşa şi d'aceia orĭ-ce vorbă este de pristosŭ.

Venimŭ la a doua inamică, la Austria.

Proectele acesteĭ puterĭ asupra statuluĭ nostru nu datéḑă de erĭ. Ea este puterea care a desmembratŭ maĭ multŭ naţiunea Română.

Prin tractatulŭ de la Carlovitz (26 Ianuarie 1699) ea luă Transilvania până la Maroşŭ; prin celŭ de la Pasarovicĭ (21 Iulie 1718) ne luă Banatulŭ Temişóreĭ şi Oltenia; prin celŭ de la Belgrad (18 Septembrie 1739), de şi ne înapoe Oltenia, dérŭ opri pe sémă'ĭ ţinutulŭ de la fruntarie, în care se coprinde vechia Orşovă şi Mehadia.

La 1777, Austria făcu sĕ i se dea *Bucovina*, şi tractatulŭ de la Siştovŭ (4 Augustŭ 1791) consfinţi acéstă dare.

Maĭ târḑiŭ, la St. Elena, Napoleon în căinţa sa transpiră aceste momorabile vorbe: »amŭ făcutŭ o mare greşală, că,— dupĕ bătaia de la Vagram, — n'amŭ dărîmatŭ pe *Austria* şi maĭ mult, Ea este care ne-a perdutŭ, arŭ fi trebuitŭ sĕ nu tratéḑŭ cu *Austria* de câtŭ dupĕ ce maĭ întêiŭ aşĭ fi despărţitŭ de dênsa corónele Ungarieĭ şi Boemieĭ. (Uitase Transilvania).

Acestŭ planŭ alŭ luĭ Napoleon I, óre nu 'şĭ va afla resunetulŭ?

Trecemŭ acumŭ la ortodoxa *Rusie*.

Politica eĭ în privinţa Românieĭ a fostŭ pururea d'a ne protege, ţintindŭ la interesulŭ eĭ propriŭ.

La 1711, Apr. 13, prin tractatulŭ luĭ Petru celŭ mare cu Domnul Cantemir de şi ne recunósce de suveranĭ, de şi pe Cantemirŭ îl recunósce de aliatŭ şi *autocratŭ* şi colegŭ alŭ sĕŭ, de şi sĕ fixéḑă Nistrulŭ ca fruntarie, însă la 1791 Decem. 29, prin tractatulŭ de la Iaşĭ, ne răpesce Nistrulŭ, érŭ la 1812 ne smulge din mână Basarabia.

Astă-ḑĭ chiarŭ, în compensare pentru serviciile eminente ce amŭ făcutŭ, ne maĭ cere retrocedarea Basarabieĭ cedată nouĕ prin tractatul de la Paris în schimbul vilelorŭ, porturilorŭ şi teritoriilorŭ enumerate de art. 4 din ḑisulŭ tractatŭ (art. 20).

Româniĭ, de şi vedeaŭ tóte aceste spolierĭ, însĕ nu puteaŭ face altŭ ce-va de câtŭ se protesteḑe, dérŭ vocea lorŭ se perdea în deşertŭ.

Napoleon 1, cândŭ critica tractatulŭ de la 1815 ḑicea: »nu trebue a lăsa pe Rusia se usurpe protectoratulŭ provincielorŭ Dunăriĭ; Rusia este cotropitóre din natura sea, curândŭ séŭ maĭ târḑiŭ ea va asalta în Europa.

Europa mereŭ însĕ cocheta cu Rusia şi Austria; abia la 1853, dete Dumneḑeŭ sĕ se deescepte diplomaţia în privinţa Remânieĭ.

Napoleon III, acestŭ mare bărbatŭ de statŭ, adevĕratulŭ protectorŭ alŭ nostru, prin circulara sa de la 15 Iulie 1853, făcu unŭ casus belli din trecerea Prutuluĭ.

La 56 sdrobi colosulŭ Norduluĭ şi îlŭ constrînse în limitele tractatuluĭ din Paris (art. 22).

Dérŭ vĕḑurămŭ că abia trecură 21 anĭ şi Rusia, dupĕ peirea aceluĭ mare omŭ, éràşĭ îşĭ ridică capulŭ spre a'lŭ sfâşia. Sub protestŭ că Turcia n'a îndeplinitŭ angajamêntulŭ luatŭ prin articolul 8 din acelŭ tractatŭ, ea se ridică sprijinită de Germania ca liberatóre a popórelorŭ Dunărene. Dérŭ ţinta sea nu este altŭ de câtŭ de a'şĭ recăpĕta posiţiunea primitivă ante-belum, probă este tractatulŭ de la San Stefano.

Ciudatŭ jocŭ alŭ sórteĭ! Ea este atâtŭ de naivă, în câtŭ crede că tóte acestea o sĕ i se trécă; că Europa va dormita ca odinióră, şi că i se va consfinţi acestŭ sacrilegiŭ cu tótă declaraţiunea sea din anulŭ 71, care a proclamatŭ competinţa exclusivă a Europeĭ pentru regularea chestiuneĭ orientale.

In ḑilele trecute chiarŭ, unŭ agentŭ cuteḑă sĕ scrie aceste cuvinte într'o broşură: »când Rusia a silitŭ pe Sultanulŭ sĕ céră graţie, aceleaşĭ puterĭ aŭ aerulŭ a fi fórte uimite, décă nu şi scandalisate, ca învingĕtorulŭ şi învinsulŭ sĕ 'şĭ fi pusŭ semnăturile pe tractatulŭ de la San Stefano fără sĕ fie supusŭ maĭ întêiŭ controluluĭ Europeĭ fie-care din articoliĭ aceluĭ tractatŭ.

Tractatulŭ de la Paris, dupĕ cum vedeţĭ, îĭ stă ca o piatră pe inimă: ea umblă prin cestiunea retrocedăriĭ Basarabieĭ sĕ 'lŭ sfêşie cu deplinătate.

In urma atâtorŭ descepţiunĭ şi uneltirĭ machiavelice, românilorŭ nu le rĕmâne de câtŭ sĕ ascepte deschiderea Congresuluĭ, şi atuncĭ privirile lorŭ nu trebue sĕ fie îndreptată către Rusia séŭ Austria, ci numaĭ către puterile occidentale carĭ, la 1853, aŭ sacrificatŭ totulŭ pentru apĕrarea drepturilorŭ nóstre; acolo creḑŭ că este puntea de salvare.

Insĕ acestora trebue sĕ le spunemŭ verde: Aveţĭ cugetarea luĭ Traian, cândŭ făcu din România un punct de apĕrare în contra barbarilorŭ! Aveţĭ cugetarea luĭ Napoleon I, aveţĭ curagiulŭ şi dorinţa luĭ Napoleon alŭ III, care a esecutatŭ voinţa mareluĭ căpitanŭ! Aveţĭ cugetarea lorduluĭ Redclif, care cu ocasiunea desbatereĭ unireĭ Principatelorŭ ceru Nistrulŭ dreptŭ fruntarie! Apoĭ numaĭ aşa puneţĭ-vĕ pe trébă.

Şi, spre a doborî diplomaţia rusă şi austriacă în cestiunea Românieĭ, n'aveţĭ de câtŭ sĕ vĕ puneţĭ acéstă simplă întrebare:

România a fostŭ vre-o dété şi chiarŭ înaintea acestuĭ resbelŭ parte integrantă din imperiulŭ otomanŭ, pentru ca Rusia şi Turcia sĕ

Foiţa Telegrafuluĭ

VICTOR HUGO 24

— —

HISTORIA UNEI CRIME

— Depunerea unuĭ martorŭ —

— —

Tradusă de C. Calligari.

— —

A doua ḑi.

— —

GUET-APENS

— —

V

Cadavrulŭ luĭ Baudin

Din partea mahalaleĭ St. Antoine, o ḑiseiŭ, perdusemŭ aprópe tótă speranţa, dérŭ ómeniĭ lovitureĭ de Statŭ nu perduseră tótă nelinişte a. De la încercările şi baricadele de diminéţă, organisară o supraveghiere rigurósă. Orĭ-cine se apropia de mahala risca de a fi examinatŭ, urmăritŭ, şi la celŭ maĭ micŭ dubiŭ arestatŭ. Câte o détă supraveghierea era próstă. Pe la douĕ césurĭ, unŭ omŭ de taliă mică, cu aerulŭ seriosŭ şi atentivŭ, străbătea mahalaua. Unŭ sergentŭ de uliţă şi unŭ agentŭ civilŭ îĭ închiseră drumulŭ. — Cine sunteţĭ? — Vedeţĭ, unŭ trecĕtorŭ. — Unde mergeţĭ? — Ici, aprópe de totŭ, la Bartholomé, contra-maestru la fabrica de ḑahărŭ. — Este căutatŭ în posunare. Elŭ însuşĭ deschide portofoliulŭ sĕŭ; agenţiĭ întorcŭ posunarele vesteĭ séle şi descheiă cămaşa pe peptulŭ sĕŭ; în fine sergentulŭ de uliţă ḑice bombănindŭ: — Imĭ făceaţĭ cu tóte acestea efectulŭ de a fi fostŭ aci astăḑĭ diminéţă, mergeţĭ. Era representantulŭ Gindrier. Décă nu s'arŭ fi opritŭ la posunarele vesteĭ şi arŭ fi căutatŭ în acelea ale haineĭ, arŭ fi găsitŭ şarfulŭ sĕŭ; Gindrier arŭ fi fostŭ împuşcatŭ.

A nu se lăsa sĕ fie arestaţĭ, a se conserva liberĭ pentru luptă, acesta era scopulŭ membrilorŭ stêngeĭ; de aceia aveamŭ şarfurile nóstre asupra nóstră, dérŭ nu visibile.

Gindrier nu mâncase de diminéţă; se gândi se intre a casă şi se îndreptă spre quartierurile nuoĭ ale drumuluĭ de ferŭ de la Havre, pe unde locuia. In strada de Calais, o stradă deşérţă care merge de la strada Blanche la strada de Clichy, o trăsură trecea. Gindrier îşĭ aude pronunţându-se numele. Se întórce şi vede în trăsură douĕ persóne, rude ale luĭ Baudin, şi unŭ omŭ pe care nu 'lŭ cunoscia. Una din rudele luĭ Baudin, d-na L . . ., îĭ ḑise:— Baudin este rănitŭ! ea adaogă:—L'aŭ dusŭ la hospiciulŭ St. Antoine. Ne ducemŭ sĕ 'lŭ căutămŭ. Veniţĭ cu noĭ.— Gindrier se sui în trăsură.

Necunoscutulŭ era adjutorulŭ comisaruluĭ de poliţiă din St.-Marguerite.—St.-Antoine, fusese însărcinatŭ de comisarulŭ de a merge la Baudin, în strada de Clichy, n. 88, ca sĕ prevină familia sa. Ne întâlnindŭ de câtŭ femeĭ, le spusese că representantulŭ Baudin era rănitŭ. Se oferise ca sĕ le însoţéscă şi se găsia în trăsură. Numele luĭ Gindrier fusese pronunţatŭ înaintea luĭ. Acésta putea fi imprudentŭ. Se explicară cu dênsulŭ; declară că nu va trăda pe representantŭ, şi se învoi ca înaintea comisaruluĭ de poliţiă Gindrier va trece de rudă şi se va numi Baudin.

Sĕrmanele femeĭ speraŭ. Rana era gravă, dérŭ Baudin éra tênĕrŭ şi de o constituţiune forte.— Va fi scăpatŭ, ḑiceaŭ ele. Gindrier nu vorbia. La comisarulŭ de poliţiă, vĕlulŭ se ridică. — Cumŭ merge? întrebă d-na L . . . . intrândŭ.— D-ră, ḑise comisarulŭ de poliţiă, este mortŭ:— Cumŭ! mortŭ? — Da, ucisŭ pe locŭ.

Momentulŭ acesta fu durerosŭ. Desperarea acestorŭ două femeĭ aşea de bruscŭ lovite isbucni în plânsete. — Ah! infamŭ Bonaparte, strigă d-na L . . . .! a ucisŭ pe Baudin, eĭ bine, îlŭ voiŭ ucide. Voiŭ fi Charlotta Corday alŭ acestuĭ Marat.

Gindrier reclamă corpulŭ luĭ Baudin. Comisarulŭ de poliţiă nu consimţi a'lŭ da familieĭ de câtŭ cu promisiunea că va fi îngropatŭ imediatŭ şi fără sgomotŭ şi că nu va fi arĕtatŭ poporuluĭ.—Inţelegeţĭ, adăogă elŭ, că vederea unuĭ representantŭ ucisŭ şi sângerândŭ arŭ putea rescula Parisulŭ. Lovitura de statŭ făcea cadavre, dérŭ nu voia ca ele sĕ serve.

Cu aceste condiţiunĭ, comisarulŭ dede luĭ Gindrier doĭ ómenĭ şi libera trecere pentru a căuta pe Baudin la ospiciulŭ în care fusese depusŭ.

In acestŭ timpŭ, fratele luĭ Baudin, tênĕrŭ de 24 anĭ, studêntŭ în medicină, veni. Acestŭ tênĕrŭ a fostŭ arestatŭ şi încarceratŭ apoĭ; crima sa este fratele sĕŭ; se urmămŭ. Se duseră la hospiciŭ. Vĕḑêndŭ libera-trecere, directorele introduse pe Gindrier şi pe tênĕrulŭ Baudin într'o sală mică, eraŭ întinse acolo, acoperite cu unŭ cearceafŭ albŭ, treĭ cadavre. Celŭ din mijlocŭ, era Baudin. Avea în drépta sa pe tênărulŭ soldatŭ ucisŭ puţinŭ înaintea luĭ, alăturĭ cu Schoellcher, şi în stânga sa o femeiă bătrână pe care unŭ glonţŭ perdutŭ o atinsese în strada de Cotte şi pe care executoriĭ lovitureĭ de statŭ o ridicară maĭ târḑiŭ, în primulŭ momentŭ nu se găsescŭ tóte bogăţiile.

Cele treĭ cadavre eraŭ góle sub acoperemêntulŭ lorŭ.

Lăsaseră luĭ Baudin numaĭ cămaşa şi vesta sa de flanelă. S'a găsitŭ asupra luĭ şépte francĭ, ceasornicŭ şi lanţulŭ sĕŭ de aurŭ, medalia sa de representantŭ, şi unŭ porte-crayon de aurŭ cu care se servise în strada Popincourt, dupĕ ce îmĭ dăduse pe celŭ l'altŭ, pe care îlŭ conservŭ: Gindrier şi tânĕrulŭ Baudin se apropiară cu capulŭ golŭ de cadavrulŭ din mijlocŭ.

aibă dreptulŭ d'a trata pentru noĭ şi fără scirea nóstră?

Rěspunsulŭ îlŭ vorŭ căpăta din circulara chiarŭ a Porţiĭ din annulŭ 1856, Iuliŭ 13, publicată la 9 Octombre la Constantinopole, şi unde între altele ḑice şi acestea: „Déca la începutulŭ neînţelegerilorŭ nóstre cu Rusia ambele Principate arŭ fi fostŭ considerate parte integrantă din imperiŭ, Rusia n'arŭ fi făcutŭ ceea ce 'şi-a permisŭ a face. Déca Europa arŭ fi ḑisŭ atuncĭ că fruntaria Turcieĭ începe de la Prutŭ, Rusia n'arŭ fi călcat'o.“

Rěspunsulŭ îlŭ va indica articolulŭ 2 din convenţiunea de la 19 Augustŭ 1858.

Aşa dérŭ Rusia, dupe tóte acestea, cum se maĭ póte prevala cu tractatulŭ din Iaşĭ şi cu celŭ din Bucurescĭ contra chiar a stipulărilorŭ din tractatul reformatorulu Rusieĭ.

Nistrulŭ!!! étă o seriósă fruntarie pentru România ca şi Rinulŭ pentru Francia, şi trebue sě sciţĭ, Domnilorŭ diplomaţĭ, că orĭ câte tractate veţĭ face cu Rusia, décă nu veţĭ fixa ca limíte Nistrulŭ, în deşertŭ le veţĭ încheia. Jooulŭ va fi totŭ acelaşĭ şi cestiunea orientală va fi un rěŭ neresolvatŭ.

A doua ḑi dupě Austerlitz, Napoleon grăbitŭ d'a face pace câtŭ maĭ iute, ḑise frateluĭ sěŭ *Iosef*: „lasă sě sbiere burgesimea, ea nu scie ce ḑice: pacea nu e nimicŭ, condiţiunile păciĭ suntŭ totulŭ.“

Da, condiţiunile păciĭ suntŭ totulŭ, şi România nu se va afla în pace fără Nistru.

Déca este o cestiune în care Occidentulŭ va trebui sě fie unitŭ, e fără îndoială a Românieĭ Dunărene, căcĭ este vorba nu numaĭ de influinţa francesă, ci şi chiarŭ de influinţa occidentală.

Tótă cestia orientală, dupě a mea părere, se resumă astăḑĭ în România; aci este în adevěrŭ nodulŭ gordianŭ alŭ acesteĭ cestiunĭ, care atâta timpŭ a ameninţatŭ repaosulŭ şi siguranţa Europeĭ.

Despre Austria nu maĭ vorbimŭ. *Le Messager de Vienne* maĭ a-l'altă erĭ, vorbindŭ despre atitudinea Austrieĭ în faţa evenimentelorŭ din Orientŭ, se întrébă: englesă séŭ rusă? — Nimenĭ în adevěrŭ nu scie care va fi sarcina soldaţilorŭ austriacĭ, nimenĭ nu scie décă va lupta în unire cu armata rusă séŭ în contră'ĭ.

Dérŭ mě temŭ sě nu ne treḑimŭ într'o bună diminéţă ocupaţĭ ca la 53. Imĭ e témă sě nu jóce rolulŭ în douĭ perĭ ca la 53, cândŭ ţinea unŭ altŭ limbagiŭ aliaţilorŭ şi altŭ limbagiŭ Rusieĭ.

Afară de acestea, scimŭ că Austria este interesată a nu lăsa sě se constitue la fruntariele séle unŭ regatŭ de naţionalitate română, findŭ că acésta ar putea fi o neîncetată ispită pentru ţěrile române, ce ea posedă, d'a se despărţi (precum sperămŭ) de dênsa, Transilvania, Banatulŭ şi Bucovina, şi d'a se întrupa cu noĭ, ceea-ce arŭ fi o causă de turburare pentru ea şi o debilitate pentru imperiulŭ eĭ. Dérŭ occidentulŭ va sci sě se pórte şi în privinţa acésta.

Englitera, care astăḑĭ s'a ridicatŭ, care protege libertăţile şi drepturile omenireĭ este obligată, credemŭ, a împlini cugetulŭ alianţeĭ concertate cu Francia la începutulŭ rěsboiuluĭ, 10 apr. 1854. In articolulŭ 1 se ḑice: Inaltele părţĭ contractante se îndatoréḑă a face aceea ce va depinde de la sine spre a efectua restabilirea păciĭ între Rusia şi Sublima Pórtă pe base solide şi durabile şi spre a garanta Europa în contra unorŭ asemenea întristătóre complicaţiunĭ, ce vinŭ sě turbure aşa de tristŭ pacea generală.

Unde dérŭ amŭ vedea base solide şi durabile şi garanţie pentru Europa de cât în reconstituirea logică a Românieĭ care ar fi favorabilă intereselorŭ Britanice?

Creḑŭ că Englitera, care ne-a abandonatŭ maĭ totŭ-d'a-una, nu ne va sacrifica intereselorŭ séle propriĭ.

Nu e destulŭ a se recunósce independinţa Românieĭ căcĭ amŭ avutŭ şi o avemŭ de faptŭ. Ea trebue spre a fi o garanţie pentru Europa, sě 'şĭ recapete vechile séle teritoriĭ usurpate, fără dreptŭ cuvêntŭ de tractatele de la Iaşĭ şi de la Siştovŭ, care dupe noĭ sunt nule şi neavenite încheiate contra drepturilorŭ nóstre şi fără scirea nóstră.

Din ceea-ce precede resultă că e în eróre Rusia, când susţine în gura mare că tractatul de la Paris este sfişiat. Pentru Turcia póte, dér pentru România niciodată cu capul, căcĭ a'lŭ modifica séŭ a'lŭ îmbuna nu va se ḑice a'l sfişia, fiind-că niciĭ resboiul niciĭ conflictulŭ n'a mijlocitŭ între noĭ, ba din contra amŭ adjutorat'o la opera grandiósă a emancipăriĭ popórelorŭ balcanice cu vĕrsarea pungeĭ şi a sângeluĭ nostru.

Déca crede că, prin cestiunea retrocedăriĭ Basarabieĭ o sě aducă cea din urmă lovitură tractatuluĭ de maĭ 'nainte findŭ o simplă ficţiune, ḑicemŭ că este curatŭ o manoperă perfidă spre a masca cestiunea Orientuluĭ.

I. A. Comaneanu.
(Advocatŭ)

Sciri din ţéră.

Orientulŭ ne spune că în gara Cilibia lângă Buzěŭ s'aŭ isbitŭ două trenurĭ de marfă şi că maşinele şi 8 vagóne aŭ fostŭ stricate.

— —

Stéua Românieĭ ne spune că bruma care a căḑută în ultimele nopţĭ a făcutŭ stricăciunĭ marĭ la viile din jurulŭ Iaşilorŭ şi la pomĭ.

Grevele în Anglia.

Anglia, care este ţéra industrielorŭ manufacturiere, unde lucrătoriĭ suntŭ cu sutele de miĭ, este asemenea şi ţéra *grevelorŭ*, a revoltelorŭ lucrătorilorŭ. Ḑiarele englese publică lungĭ detaliĭ asupra unorŭ asemenea revolte întâmplate maĭ ḑilele trecute în câte-va districte din comitatulŭ Lancaster.

Scenele de desordine aŭ începutŭ în urma unuĭ meetingŭ ţinutŭ de delegaţiĭ lucratorilorŭ şi de proprietariĭ de fabricĭ pentru ţesutŭ la Mancester, la 3 Maiŭ. Rescóla s'a manifestat maĭ întêiŭ la Blackburn, Mancester, Ackrington şi Burnley.

Deputaţiunea lucrătorilor compusă din 40 persóne oferea d'a priimi reducerea de 10 la sută şi de a lucra patru ḑile pe sěptămână, séŭ o reducere de 5 la sută şi cincĭ ḑile de lucru. Acéstă propunere a fostŭ respinsă. Atuncĭ lucrătoriĭ aŭ oferitŭ de a lucra tótă sěptămâna primindŭ reducerea de 5 la sută.

Dérŭ şefiĭ aŭ hotărîtŭ în majoritate că 'şĭ menţineaŭ resoluţiunea lorŭ primitivă. Deputaţiunea lucrătorilorŭ propuse atuncĭ a se permite fie căruĭ proprietarŭ de a se înţelege individualŭ cu lucrătoriĭ sěĭ. Acéstă soluţiune fu asemenea respinsă de patronĭ, sub pretextŭ că asociaţiunea proprietarilorŭ de ţesăturĭ nu primea de câtŭ un aranjamêntŭ generalŭ şi nu învoelĭ particulare.

Indată ce resultatulŭ acestuĭ meeting fu cunoscutŭ la Blackburn, un mare numěrŭ de lucrătorĭ şi lucrătóre se îndreptară către casa coloneluluĭ Jackson, preşedintele asociaţiuniĭ patronilorŭ, scoţândŭ strigăte şi proferândŭ ameninţărĭ. Eĭ insciinţară pe servitorĭ şi le dădu timpŭ sě scape, apoĭ, în puterea nopţiĭ, puseră focu caseĭ care fu cu totulŭ distrusă. Perderile suntŭ evaluate la 400.000 fr. Poliţia arŭ fi fostŭ în neputinţă de a stabili ordinea fără sosirea unorŭ detaşamente de infanterie si lăncerĭ trimişĭ de la Preston.

Dupě incendiarea vileĭ, grevişti̇ĭ, carĭ nu încetase cu ameninţările de a omorĭ pe colonelulŭ Jackson, plimbară pe stradă trăsura luĭ în care 'ĭ pusese efigia care, la un momentŭ datŭ, fu arsă. Alţĭ proprietarĭ de fabricĭ pentru ţesutŭ din Blac-Burn aŭ fostŭ atacaţĭ de resculaţĭ şi răniţĭ cu loviturĭ de pietre. Unulŭ din eĭ a primitŭ vitriolŭ pe obraḑŭ şi s'a alesŭ cu unŭ ochiŭ arsŭ.

La Mancester, marea manufactură Grove a fostŭ aprinsă şi prefăcută în cenuşe în maĭ puţinŭ de o oră. Fabrica Warburton a fostŭ jefuită şi asemenea aprinsă; dérŭ aŭ reuşitŭ a mărgini foculŭ în o parte a edificiuluĭ.

La Ackrington, bande de tinerĭ s'aŭ adunatŭ pe piaţa publică; apoĭ, conduşĭ de unulŭ din camaraḑiĭ lorŭ, s'aŭ aşeḑatŭ în două liniĭ în faţa caseĭ luĭ Willian Denhurst, proprietarŭ alŭ uneĭ ţesătoriĭ în grevă. Şefulŭ dete ordinulŭ de atacŭ strigând: *One, two, three, fire!* Dérŭ înainte de a se face asaltulŭ, administraţia reuşi a respândi pe resculaţĭ.

La Burnley, fabrica Whithaker a fostŭ aprinsă şi maĭ multorŭ manufacturierĭ li s'aŭ spartŭ geamurile.

Acestŭ escesŭ deplorabilŭ trebuia sě aducă o represiune energică. S'aŭ făcutŭ arestărĭ şi atrupamentele suntŭ oprite în tóte districtele în cari există greva. Primariĭ şi magistraţiĭ încercară a'ĭ împăca. E de temutŭ nuoĭ escese, deşi forţa armată e în stare de a restabili ordinea findŭ luate tóte precauţiunile pentru a impedica pe greviştĭ d'a executa ameninţările lorŭ.

AVIS

Posta nu ne-a sositŭ aḑĭ din causa întârḑieriĭ trenuluĭ la Vêrciorova.

Ultime Sciri.

SERVICIULŬ PRIVATŬ ALŬ „TELEGRAFULUĬ“
(Agenţia Havas)
(Serviciulŭ de aḑĭ, 9 ore diminéţa)

Londra, 27 Maiŭ. — *Camera Comunelorŭ.* — D. Northcote, respunḑêndŭ marchisuluĭ de Hartington, ḑice că nu este în stare sě dea amĕnunte asupra negociaţiunilorŭ actuale. Elŭ adaogă că perspectiva reuniuniĭ Congresuluĭ s'a îmbunătăţitŭ materialmente în aceste din urmă ḑile. (Aplause).

Petersburg, 27 Maiŭ.—*Agenţia rusă* ḑice că impresiunea generală este favorabilă pentru o înţelegere şi că *Congresulŭ va regula ocupaţiunea provinciilorŭ otomane.*

— —

Aceste telegrame findŭ publicate în ediţia de a séră, le reproducemŭ aḑĭ pentru cititoriĭ de la améḑă.

(Serviciulŭ de erĭ, 4 ore dupŭ améḑă)

Roma, 27 Maiŭ. — Unŭ articolŭ alŭ ḑiaruluĭ *Opinione* caută sě demonstre că camerile francese suntŭ silite sě discute şi sě priméscă tratatulŭ de comerţŭ. Acelaşĭ articolŭ adaogă că o altă atitudine ar putea sě aibă urmărĭ grave asupra raporturilorŭ celorŭ două ţěrĭ.

Paris, 27 Maiŭ. — O telegramă adresată din Berlin către *Journal des Débats* ḑice că invitările pentru Congresŭ aŭ plecatŭ erĭ.

Londra, 27 Maiŭ.— Demisiunea d-luĭ Northkote şi a d-luĭ Smith suntŭ desminînţite.

Se telegrafiaḑă din Viena către *Times*: „Greutatea de a pune totŭ tractatulŭ de la San Stefano înaintea congresuluĭ este învinse prin redacţiunea invitărilorŭ care conţine libera garanţie a discuţiuneĭ. Germania dă acéstă garanţie în locul Rusieĭ. Data propusă pentru întrunirea Congresulŭ e de 11 Iuniŭ.

Se telegrafiaḑă din Berlin către *Morning Post* că comitele Suvaloff a cerutŭ puterĭ maĭ întinse.

Constantinopole, 26 Maiŭ. — Generalulŭ principe Dudukoff-Karsakoff, comisarŭ alŭ Rusieĭ în Bulgaria se va duce la Philipopole.

Said-paşa s'a numitŭ preşedinte alŭ anchetei asupra afacereĭ de la palatulŭ Tcheragan. Nnoĭ arestaţiunĭ aŭ avutŭ locŭ. Ministerulŭ afacerilorŭ streine şi visiriatulŭ s'a reinstalatŭ la Pórtă. Eyzet-paşa, ministrulŭ de resbelŭ, a fostŭ destituitŭ şi s'a numitŭ Mahmud Damat-paşa în loculŭ sěŭ.

Sakir-paşa va pleca Marţĭ pentru Petersburg.

Adunarea Deputaţilorŭ.

In şedinţa de erĭ, lunĭ 15 Maiŭ, Adunarea a recunoscutŭ dreptulŭ d-neĭ Călinescu d'a lua pensia de căpitanŭ dupe rangulŭ ce căpătase bărbatulŭ d-séle chiarŭ în ḑiua morţiĭ pe câmpulŭ lupteĭ.

S'a votatŭ o pensiune profesoruluĭ de seminarŭ Dimitrian.

S'a trecutŭ la ordinea ḑileĭ asupra petiţiuniĭ d-luĭ Basarabescu contra unorŭ abusurĭ ce ḑice că a comisŭ d. Steriade la ministerulŭ financielorŭ, rămâindŭ ca orĭ care deputatŭ sě cerceteḑe faptele şi se interpeleḑe guvernulŭ, petiţiunea findŭ în termenĭ necuviincioşĭ.

Se ia în desbatere convenţiunea comercială cu Elveţia şi se votéḑă.

Se începe apoĭ desbaterea legeĭ comunale.

Societatea Română
de
Arme Gimnastică şi darea la semnŭ.

Societatea avêndŭ a construi o hală de Gimnastică şi arme, D-niĭ întreprinḑětorĭ de asemenea lucrurĭ cari dorescŭ a se însărcina cu construirea eĭ, suntŭ rugaţĭ a se presenta la D-nu Gligore I. Lahovari preşedintele Societăţi Strada Pensionatu No. 7 în tóte ḑilele de la 4 şi până la 5 dupě prânḑŭ pentru a obţine orĭce deluşirĭ vorŭ dori a avea.

Comitetu.

Grădina Union Suise!

Direcţiunea, I. D. IONESCU.

Grădina e aranjată din nuoŭ, cu unŭ Salonŭ elegantŭ pentru plóie, cu gazŭ aerianŭ, artiştĭ nouĭ. Trupa americană din New-Yorc, şi cu Orchestra *naţională a d luĭ Dobrică din Ploeştĭ.*

A eşitŭ din tiparŭ
FILEROT şi ANTUSSA
DE
ECATERINA JANTIL
De vênḑare la tóte librăriile.

S'a perdutŭ *unŭ băiatŭ în etate de 11 anĭ,* în ḑiua de 13 Maiŭ, cu numele de Răducanu Nicolae, cu semnele: ochiĭ negriĭ şi marĭ, faţa smérdă, pěru castaniŭ, măruntŭ, cu haine de drilŭ.

Locuinţa strada Mercuriŭ N. 8.

Ridicară cérceafulŭ şi faţa luĭ Baudin mortŭ le apăru. Era liniştitŭ şi părea că dorme. Nicĭ o trăsătură a obraḑuluĭ nu era contractată; o colóre lividă începu sě apară pe obraḑiĭ sěĭ:

Unŭ prescriptŭ verbalŭ fu făcutŭ dupě obiceiŭ. Nu e destulŭ a ucide ómeniĭ, trebue încă sě se facă unŭ prescriptŭ verbalŭ. Tânărulŭ Baudin trebui sě iscălésca că, dupě cererea comisaruluĭ de poliţiă «i se dă» cadavrulŭ frateluĭ sěŭ. Pe cândŭ iscăliaŭ, Gindrier în curtea ospiciuluĭ se încercă, déca nu a consola, celŭ puţinŭ a linişti pe cele două femeĭ desperate.

De odată unŭ omŭ care intrase în curte, şi care de câte-va minute 'lŭ privia cu atenţiune, se apropiă:

— Ce faceţĭ aci?

— Ce vě pasă! ḑise Gindrier.

— Veniţĭ sě căutaţĭ corpulŭ luĭ Baudin?

— Da.

— Acéstă trăsură e a d-vóstră.

— Da.

— Suiţi-vě imediatŭ şi lăsaţĭ perdéoa.

— Ce ḑiceţĭ?

— Sunteţĭ represetantulŭ Gindrier. Vě cunoscŭ. Eraţĭ diminéţa la baricadă! Déca unŭ altulŭ de câtŭ mine vě vede sunteţĭ perdutŭ.

Gindrier urmă povaţa şi se suĭ în trăsură. Suindu-se întrebă pe acestŭ omŭ:

— Sunteţĭ de la poliţiă?

Omulŭ nu rěspunse. Dupě unŭ minutŭ, reveni şi ḑise încetŭ lângă uşa trăsureĭ în dosulŭ căreia se ascunsese:

— Da, îĭ mănâncŭ pâinea, dérŭ nu 'ĭ facŭ meseria.

Omeniĭ trimişĭ de comisarŭ luară pe Baudin de pe patulŭ de lemnŭ şi 'lŭ aduseră la trăsură. Fu pusŭ în fundŭ, cu faţa acoperită, şi învelitŭ de susŭ până josŭ. Unŭ lucrătorŭ care era acolo împrumută mantia sa care fu aruncată pe cadavru, pentru a nu atrage atenţiunea trecětorilorŭ. D-na L... se aşeḑă alăturĭ cu corpulŭ, Gindrier în faţă, tênĕrulŭ Baudin lângă Gindrier. O trăsură urmă cu cea l'altă rudă a luĭ Baudin şi cu unŭ studentŭ în medicină numitŭ Duteche.

Plecară. Pe drumŭ, capulŭ cadavruluĭ sdruncinatŭ de trăsură se mişcă de la unŭ umĕrŭ la altulŭ; sângele raneĭ începu sě curgă din noŭ şi apărea sub forma de plăcĭ largĭ de desuptulŭ cearcéfuluĭ albŭ. Gindrier, cu braţulŭ întinsŭ şi cu mâna pe peptulŭ luĭ, îlŭ impedică sě caḑă înainte, d-na L...., îlŭ susţinea din o parte.

Se recomandase visitiuluĭ sě mérgă încetŭ, drumulŭ dură maĭ multŭ de unŭ césŭ.

Cândŭ ajunseră la No. 88 al strădeĭ de Clichy, coborârea trupuluĭ atrase curioşĭ înaintea uşeĭ. Veciniĭ alergară. Fratele luĭ Baudin, ajutatŭ de Gindrier şi de Duteche, suĭ cadavrulŭ la alŭ 4-lea etagiŭ, unde locuia Baudin. Era o casă nouă şi în care locuia numaĭ de câte-va lunĭ.

Ilŭ duseră în odaia luĭ, care era în regulă aşea cumŭ o părăsise în ḑioa de 2 diminéţa. Patulŭ pe care nu se culcase nóptea precedentă nu era desfăcutŭ. O carte pe care o citea remăsese pe masă, deschisă la pagina unde se oprise. Cércéfulŭ fu desfăcutŭ, şi Gindrier 'ĭ tăiă cu o fórfecă cămaşea şi vesta sa de flanelă. Corpulŭ fu spălatŭ. Glonţulŭ intrase prin unghiulŭ arcadeĭ ochiuluĭ dreptŭ şi eşise în dosulŭ capuluĭ, rana ochiuluĭ nu dăduse sânge. Se formase unŭ felŭ de umóre, sângele cursese abundentŭ prin gaura occiputuluĭ. Fu îmbrăcatŭ în albŭ, i se făcu unŭ patŭ albŭ şi fu culcat, cu capul pe perna sa, şi descoperitŭ. Femeile plângéŭ în camera vecină.

Gindrier, adusece deja acel'aşĭ serviciŭ vechiuluĭ constituantŭ James Demontry. In 1850, James Demontry muri, prescrisŭ la Colonia. Gindrier plecă la Colonia, merse la Cimitirŭ, şi desgropă pe James Demontry, Scóse cordul ilŭ îmbalsamară şi le închise în unŭ vasŭ de argintŭ pe care 'lŭ aduse la Paris. Reuniunea *Montagneĭ* 'lŭ delegă cu Chollet şi Joigneaut ca sě ducă acestŭ cordŭ la Dijon, patria luĭ Demontry, şi sě 'ĭ facă o înmormântare solemnă. Acéstă înmormântare fu împedicată prin ordinulŭ luĭ Ludovic Bonaparte, atuncĭ presidentulŭ Republiceĭ. Inmormântarea ómenilorŭ curagioşĭ şi fidelĭ desplăcea luĭ Ludovic Bonaparte, mórtea lorŭ însě nu.

Cândŭ Baudin fu culcatŭ pe patulŭ sěŭ, femeile intrară, şi tótă acéstă familiă aşeḑată împrejurulŭ cadavruluĭ, plânse. Gindrier, pe care 'lŭ chemaŭ alte datoriĭ, plecă cu Duteche. Se adunase lumea înaintea uşeĭ.

Unŭ omŭ în blusă, cu pălăria în capŭ, suitŭ pe o pârghie, peroră şi glorifică lovitura de statŭ, sufragiulŭ universalŭ restabilitŭ, legea din 31 Maiŭ abrogată: „Ceĭ două ḑecĭ şi cincĭ francĭ“ suprimaţĭ, Ludovic Bonaparte a făcutŭ bine, etc. — Gindrier, în picióre pe pragulŭ uşeĭ, ridică glasul: — Cetăţenĭ, colo susŭ este Baudin, representantulŭ poporuluĭ, ucisŭ apěrêndŭ poporulŭ! Baudin, representantulŭ vostru alŭ tutulorŭ, auḑiţi-o bine! sunteţĭ înaintea caseĭ séle, elŭ susŭ sângeră pe patulŭ sěŭ, şi cere unŭ omŭ care îndrăsnesce aci sě aplaude pe ucigaşulŭ sěŭ! Cetăţenĭ, voiţĭ sě vě spun numele acestuĭ omŭ? Se numesce poliţia. Ruşine şi înfamiă trădătorilorŭ şi laşilorŭ! respectŭ cadavruluĭ aceluia care a muritŭ pentru voĭ!

Şi, strebătândŭ adunarea, Gindrier apucă de gâtŭ pe omulŭ care vorbise, şi, aruncându'ĭ pălăria josŭ cu dosulŭ palmeĭ, strigă: — josŭ pălăria!

(Va urma).

Loteria de Hamburg

Autorisată şi garantată de guvernulŭ germanŭ la Hamburg. Acéstă loteriă conţine 91,000 losurĭ şi 49,600 câştigurĭ, următórele căştigurĭ marĭ sunt de făcutŭ în casulŭ celŭ maĭ norocos:

Unŭ premiŭ principalŭ de

375,000 Marcĭ

saŭ

500,000 Leĭ noĭ

maĭ încolo:

1 à 250,000	6 à 15,000
1 à 125,000	1 à 12,000
1 à 80,000	23 à 10,000
1 à 60,000	4 à 8,000
1 à 50,000	2 à 6,000
2 à 40,000	31 à 5,000
1 à 36,000	74 à 4,000
3 à 30,000	200 à 2,000
1 à 25,000	412 à 1,200
5 à 20,000	etc. Marcĭ

Tóte 49,600 de câştigurĭ se tragŭ în 7 Clase carĭ se succedŭ repede.

La acestŭ jocŭ de norocŭ grandiosŭ, sub-semnata casa de bancă espediadă:

Losurĭ originale întregĭ à 48 Leĭ noĭ.

„ „ jumĕtățĭ à 24 „ „

Fie-care comandatorŭ primeşte losurile originale valabile pentru întêiele 3 Clase. După terminarea tragerilorŭ acestorŭ 3 Clase, se trimite participătorilorŭ din vreme conform sensuluĭ alŭ programeĭ trageriĭ, losurĭ originale nouĕ pentru cele 4 Clase următóre, astŭ-felŭ că fie-cine are ocasiune de a participa la tóte 7 Clase. Imediatŭ dupĕ terminarea fie căreĭ tragere, fie-care posesorŭ de losurĭ fără ca să maĭ facă reclamaţiune, primesce lista oficială detaliată a resultatuluĭ. Sumele câştigate se plătescŭ îndată, făcêndu-se plata şi la domiciliulŭ câştigătorilor şi în moneda română. Plata câştigurilorŭ se efectuédă sub controlul guvernuluĭ germanŭ la Hamburg. Toţĭ carĭ dorescŭ să maĭ participe la tragerea de câştigŭ, a căreĭ terminŭ e ficsatŭ de înaltulŭ guvernŭ pentru

12 Junie a c. s. n.

să bine-voiască a transmite comandele cu deplină încredere şi directamente câtŭ de curêndŭ.

Costulŭ losurilorŭ comandate se póte transmite în bilete de bancă francesă socotindu-se 1 L. n. franculŭ, în fiorinĭ austriacĭ socotindu-se 2 L. n. fiorinulŭ. Precumŭ şi în mărcĭ de posta române.

Imediatŭ dupĕ primirea sumeĭ losurile originele se espediadă, fie-care trimitere de lose e însoţită de programulŭ oficialŭ a tuturorŭ tragerilorŭ.

Ţinemŭ Corespondinţe româno, între Hamburg şi România timp de posta 70 de ore.

A. Löwenherz

Bancher

(Germania) **HAMBURG**

De vêndare la Noua Typographie Naţională bilete de închiriat pentru lipitŭ la case.

CARBUNI de PIATRA

DIN

MINELE din VALEA TISSOVITZA

A D-lor LYALL & C-omp.

ORSOVA

Acestĭ cărbunĭ dupĕ cercările făcute, este constatatŭ ca ceĭ maĭ bunĭ ce până acumŭ s'a introdus în ţéră pentru orĭ-ce maşine de abur, fie fixe saŭ locomobile, cumŭ şi pentru trebuinţa caseĭ şi sunt neîntrecuţĭ chiar de ceĭ maĭ bunĭ cărbunĭ din Englitera, ne avêndŭ nicĭ celŭ maĭ micŭ mirosŭ séŭ năbuşală, şi dândŭ o economie de 5% în comparaţie cu costulŭ lemnelor.

Cărbuni se potŭ preda la tóte schelele Dunăreĭ în cantităţĭ de 100 tone în susŭ, precum şi la tóte gările Drumuluĭ de fierŭ, în unulŭ séŭ maĭ multe vagóne, a 10 tone fie-care.

Iar în Bucurescĭ şi Crajova în cantităţĭ maĭ micĭ.

Pentru desluşirĭ şi preţurĭ a se adresa:

în Bucurescĭ la JOSEPH LEE,
23. Strada Germană, 23.
în Crajova la LYALL & Comp. (Depôt)
Strada Cogălniceanu.

şi la Biuroulŭ principalŭ alŭ Proprietaruluĭ

LYALL & C-omp.
ORSOVA

30—20

FABRICA ZACHARINA ROMANA

DE LA

KITILA

Pentru satisfacerea cererilor şi înlesnirna publiculuĭ, fabrica 'şĭ-a făcut un depositŭ de producţiunile sale, la D-nu Theodor Eftimiu, Str. Sóreluĭ No. 1, (Covacĭ).

15—2—15

BALSAM DE MESTÉCAN

a luĭ

Dr. Fr. LENGIELS

Mijlocŭ natural de infrumoseţare.

Preparat din sucul vegetabilŭ de mestécan, approbat şi atestat de Academia' în Paris de Prof. Pyefluch în Londra şi de procuratorul universităţeĭ Prof. Raspi s.c.l.

Acest balsam din causa efectuluĭ sĕu eccelent şi pentru bunătatea sa occupă primul rang între tóte mijlócele de înfrumuseţare ce s'a aprobat ca unu din cele maĭ reale. Efectul sĕu suprinsător este ca uă flóre care pusă în apă rece priimesce tótă splendórea sa, întineresce pelea, făcéndu-o tandră, frumósă, albă şi fină; depărtédă gradualmente pete de sóre, pestriţe, semne de vărsat, vermĭ de pele, roşéţă de nas şi dă obrazuluĭ uă faţă sănătósă

Un borcan împreună cu instrucţie 1 fior. 50 cr.

Vêndare en gros la D-niĭ Appel şi Comp. Bucurescĭ în detaliŭ la D-nu Martinovicĭ şi fiĭ; la D. Ovessa şi la tóte spiţeriile; în Galaţĭ la spiţeriile D-lor Marino Curtovich şi Vasile Curtovich. 40 6 11

Dr. Alexianu

părăsind locuinţa cea veche, s'a mutatŭ totŭ în Strada Colţeĭ No. 62. 10—2—4

OCASIUNE FAVORABILA

Un PIANO FORTE se dă cu chirie cu unŭ preţ fórte moderat. A es adresa Strada Herĕstrĕŭ No. 109.

3—2—2 M. Ionescu

De ARENDAT de acuma Moşia **Negreşti**, din Comuna Beliţi, plasa Podgoria districtul Muscel. Doritori se vorŭ adresa Strada Nouă, No. 8, la Caterina Călinescu.

12—8

Anunciŭ

S'a perdutŭ unŭ Căţelŭ negru micŭ, cu piciórele galbene, pată albă pe pieptŭ şi d'asupra ochilorŭ cu pete galbene, cu códa lungă şi cu urechile netăete. Cine 'lŭ va fi găsitŭ, este rugatŭ a 'lŭ aduce în Strada Amdi No. 11, de unde va primi o recompensă fórte bună.

3—1

Decorată cu medalia de aurŭ de I-a clasă pentru arte şi industriă.

SUTE DE MII DE OAMENI

datorédă singurul lor pĕr, singuruluĭ şi celuĭ maĭ sigur remediŭ pentru

CRESCEREA PERULUI

Nimicŭ nu este maĭ bunŭ pentru conservarea şi accelerata crescere decât

Pomada de Reseda-Kraeusel

Recunoscută şi vestită în tóte părţile lumiĭ, esaminată de autorităţile medicale, curonată cu cele maĭ strălucitóre şi cele maĭ eficace succese patentată de

Majestatea Sa C. C. Apostolică Imperat JOSIF I de Austria, Regele Ungarieĭ s. c. l.

cu privilegiŭ din 18 Noembrie 1865, No. 1892 pentru tóte statele C. C. Austro-Ungare.

Schutz
Marke

Intrebuinţarea regulată a acesteĭ pomade produce chiarŭ la locurile cele maĭ chiele ale capuluĭ o abondenţă crescere de pĕrŭ, perĭ roşiĭ şi cenuşiĭ pĕrŭ bunŭ care întăresce pelea pĕruluĭ într'o manieră miraculósă, depărtédă în puţine dile fie-care formare de mătréţă, opresce îndată căderea pĕruluĭ şi 'ĭ dă o strălucire naturală şi *o formă untulósă*, preservându'lŭ de albire până la bĕtrâneţea cea maĭ înaintată.

Prin prea plăcutulŭ sĕŭ mirosŭ şi eticheta sea magnifică este dênsa o împodobire pentru cea maĭ elegantă masă de toaletă.

Preţul unuĭ borcan cu instrunţie (în 7 limbĭ) 4 fr., debitanţiĭ vor primi presente considerabile.

Fabrica şi Depoul central d'espediţiune en gros şi detail la

CARL POLT

Parfumeuer şi profesorŭ de maĭ multe privilegie în Viena.

Josefstadt Piaristengasse No. 14.

Cătro care sunt a se adresa tóte comandele. Comande pentru străinătate se vorŭ efectua numaĭ comptant.

Depoul central: în Bucurescĭ, numaĭ la D-niĭ Josef Kuhnel la Malakoff Palatul Dacia şi Iónŭ Niculescu comerciantŭ, Strada Lipscanĭ No. 6—7. In Galaţĭ, la Marino Curtovich Pharmacia St. Gheorghe şi Vasile Curtovich Pharmacia Domnéscă. In Ploescĭ, la G. G. Popp, pharmacia la Esculap. In Iaşĭ la Gustav Schüller, pharmacist. 50—2p.s.—17

MASINE DE CUSUT

de orĭ-ce sistemŭ pentru familie şi meseriaşĭ

Cel maĭ mare depositŭ în România la

D-niĭ BRÜDER KEPICH

GALATZ, Strada Braşovenilor No. 42 şi 44.
CRAIOVA, Strada Lipscanilorŭ No. 32.

☞ **Maşinele pentru familie** cu cele maĭ nuoĭ invenţiunĭ, originalŭ Howe, Wheeler & Wilson (la silencieuse) Singer, Saxonia, Expres, de lucrat cu mâna séŭ cu piciórele **preţulŭ de la fr. 60—185.**

Avemŭ şi maşine pentru familie cu cutiile şi mesele lorŭ extra-elegante.

☞ **Maşine pentru cismarĭ saŭ croitorĭ** de sistemulŭ Americanŭ séŭ de Lipsca **cu preţulŭ de la francĭ 170—566.**

☞ **Maşine pentru curerarĭ** fórte tare construite, care cóse piele séŭ orĭ-ce ştofe de la o grosime de 1 ½ până la 3 centimetre cu sfóră smolită de 3 până la 20 file sucite **cu preţu de fr. 600—1000.**

☞ **Mare depositŭ de ace pentru maşine** de cusut **ibrişim** de tóte culorile, **aţă, unt de lemn** pentru maşine şi tóte **necesarile** pentru complectare séŭ de compensaţiune la maşine de cusutŭ de orĭ-ce sistemŭ.

☞ **Aparat de făcut brodărie** séŭ ornamente cu file de janile, cu fire de lână, de mătase séŭ de firŭ. Aparatulŭ acesta póte se fie anexatŭ fără dificultate la maşinele Howe, Singer, Wheeler & Wilson **preţul fr. 25.**

☞ **Vĕndarea se face şi platibile în câşturĭ lunare.**

☞ **Garanţia pentru cea maĭ bună calitate.**

☞ **nvĕţăture gratis.**

☞ **Maşinele vechĭ se primesc în schimbŭ.**

☞ Carte de învĕţătură pentru maşinele de cusutŭ în tóte limbele europene

☞ **Preţurĭ curente ilustrate gratisŭ dupĕ cerere.**

COMANDELE PRMESTE:

LA BUCURESCI D-niĭ Bruder Kepich Strada Covaci No. 13.
LA BRAILA D-niĭ Rosenthal & Kapelovits pielarŭ Strada Bucurescĭ vis-a-vis de la pharmacia de Dnu Kaufmess.
LA BUZEU D-niĭ Nathan Koffler & Comp.
LA ISMAIL SI BOLGRAD D-nu M. Fildermann; magasinŭ de piele.
LA TECUCI D-nu Ioan Săvescu

☞ Ultimele Invenţiunĭ ☜

Pentru croitorĭ şi cismarĭ, **Maşine de făcutŭ gaure pentru nasturĭ**, póte să fie şi întrebuinţate pentru cusuture simple. **Preţulŭ francĭ 550.**

Pentru blanarie, maşine de cusut blănarie, cu o acurateţă maĭ frumósă de cât cu mâna. Preţu fr. 750.

Joui, 18 Maiŭ, 1878. In Bucurescĭ şi dictricte 10 banĭ numĕrulŭ Anulŭ VIII No. 1827.

TELEGRAPHULU

Pretiul abonamentului: pe an 24 l. pe 6 lunĭ 12 l. pe 3 lunĭ 7 leĭ; în districte pe an 30 l. pe 6 lunĭ 15 l. pe 3 lunĭ 8 l.
Orĭ ce abonamentŭ neinsoţitŭ de valóre se refusă.
Abonamentele se face numaĭ de la 1 şi 15 fie-căreĭ lunĭ.

Redactorŭ-şefŭ, Ion C. Fundescu.

Pentru abonamente, reclame şi anunciurĭ, a se adresa la Administraţie: NOUA TYPOGRAPHIĂ NAŢIONALĔ, Strada Academieĭ No. 24.
Pentru Francia: la Société Havas, Laffite & C-nie 8 Place de la Bourse Paris.
Pentru Austria şi Germania, la D-nu Philipp Löb Wien, Eschenbachgasse 11.
Pentru Londra la D-nu Eugene Micoud 81 Fleet Street, E. C. — Pentru Hungaria la D-nu Moritz Weitz Buda-pest Servitenplatz No. 5.

Pretiul Anunciurilor: linia mică pe pagina IV, 15 banĭ, reclame pe pagina III 1 leŭ, pe a II 2 leĭ, şi pe a I 3 leĭ.
Pentru rubrica inserţ. şi reclame, redacţia nu este responsabilă.
Epistolele nefrancate se refusă şi articoliĭ nepublicaţĭ se ardŭ.

Girantŭ responsabilŭ. Dimitrie Christea

Mercurĭ, $^{17}/_{29}$ Maiŭ. — (1447). I. Huiniadé Corvin, Guvernatorulŭ Ungarieĭ, recompensézĕ pe românii din Ardélŭ pentru serviciulŭ adusŭ ţĕrii.

SCIRI TELEGRAPHICE

(Serviciulŭ ḑiarelorŭ streine)

Londra, 27 Maiŭ. — Se asicură că Rusia este gata sĕ reducă armata de ocupaţiune de la 50,000 la 25,000 ómenĭ, şi aceştia sĕ rĕmâe în Bulgaria numaĭ până cândŭ se va forma o miliţie de bulgarĭ egală la numĕrŭ. Ruşiĭ suntŭ asemenea dispuşĭ sĕ lase a sé înlocui comisiunea ruséscă de administraţie printr'o comisiune europeană.

Constantinopole, 27 Maiŭ. — Resultă din instrucţiunea ce se face că conspiraţiunea avea partisanĭ şi prin provinciĭ şi suntŭ compromişĭ maĭ mulţĭ locuitorĭ din Adrianopole.

Arestarea redactoruluĭ ḑiaruluĭ *Bassiret*, Mithad Effendi, a avutŭ locŭ fiind-că elŭ conducea corespondinţa cu conspiratoriĭ şi redactase o proclamaţiune, în care se anunţa suirea pe tornŭ a luĭ Murad.

Petersburg, 27 Maiŭ. — Ḑiarele *Nuoul Timp. Lumea ruséscă*, *Golos* şi altele combatŭ *Agenţia rusă* cu violinţă pentru sfaturile eĭ cele pacefice şi cerŭ de la guvernŭ sĕ iasă din reserva sea şi sĕ spue déca suntŭ adevĕrate scirile străine despre concesiunile Rusieĭ.

(Neues Wiener Tagblatt.)

Londra, 27 Maiŭ.—*Morning Post,* confirmêndŭ unele scirĭ cunoscute deja, anunţă că Rusia stăruesce asupra Karsuluĭ, dérŭ renunţă asupra Batumuluĭ şi asupra lăsăriĭ libere a drumuluĭ comercialŭ dintre marea Négră şi Persia. Şi astăḑĭ scirile suntŭ pe aicĭ favorabile Congresuluĭ. Nuoŭ este, că Englitera a fostŭ invitată la ocuparea Rumelieĭ, cea-ce însĕ a refusatŭ. Celŭ maĭ importantŭ punctŭ pentru Englitera este Karsulŭ şi pentru Austria Antivari, asupra căruia Rusia stăruesce pentru Muntenegru. Relativŭ la cestiunea Dardanelilor, se ḑice că deschiderea internaţională a acestuĭ drumŭ pe mare va fi pentru vasele comerciale şi de resbelŭ dupĕ ce vorŭ fi distruse forturile de la Dardanele.

Paris, 27 Maiŭ. — Dupĕ ce consiliulŭ engles de miniştrĭ a respinsŭ nouele propunerĭ ale Rusieĭ, Şuvaloff declară a-l-altă séră că Tzarulŭ consimte a supune tractatulŭ desbaterilorŭ Congresuluĭ. Chiarŭ nóptea acea puterile garante furĕ însciinţate despre acésta. Se ḑice că este încă ne-hotărâtă ḑioa pentru deschiderea Congresuluĭ. Dupĕ câte-va şedinţe, în care se vor stabili principiele desbaterilorŭ, se vorŭ trimite comisiunĭ internaţionale în Orientŭ şi Congresulŭ se va închide spre a se redeschide la Octombre, ca sĕ decidă asupra lucrătorilorŭ comisiunilorŭ.

Londra, 27 Maiŭ. — Cu tótă declaraţiunea cea formală şi oficiósă a ḑiaruluĭ *Observer*, aflu ca sicurŭ că în cabinetŭ aŭ avutŭ locŭ scene furtunóse şi suntŭ posibile óre-carĭ schimbărĭ. Propunerile luĭ Şuvaloff suntŭ considerate până în acestŭ momentŭ ca insuficiente de Beaconsfield şi de Salisbury.

Constantinopole, 27 Maiŭ. — Ambasadorulŭ austro-ungarŭ, comitele Zichy, cu totŭ personalulŭ ambasadeĭ, a visitatŭ erĭ pe bordulŭ vasuluĭ «*Taurus*» flota englesă de la Ismid. Primirea ce 'ĭ pregătise vice-admiralulŭ Hornby a fostŭ totŭ atâtŭ de mărééţă câtŭ şi simpatică. Escursiunea ambasadoruluĭ şi primirea luĭ suntŭ considerate pe aicĭ ca unŭ semnŭ de apropiere între Austria şi Englitera.

(Neue freie Presse.)

Constantinopole, 27 Maiŭ. — Se vorbesce pe la Pórtă că ministrulŭ de resbelŭ a datŭ ordinŭ la Mitrovitza sĕ se facă pregătirĭ pentru întreţinerea a 20,000 ómenĭ, carĭ vorŭ sosi acolo din Albania şi Bosnia. Consilierulŭ rusŭ de ambasadă Nelidoff, care era sĕ plece la 27 în congediŭ, a amânatŭ plecarea séa până la întrunirea Congresuluĭ.

Guvernorulŭ generalŭ din insula Creta a fostŭ chematŭ aci spre a lua instrucţiunĭ pentru negociaţiunĭ de pace cu insurgenţiĭ din acéstă insulă.

Orşova, 27 Maiŭ.— Insurecţiunea a fostŭ cu totulŭ înăbuşită d'a lungulŭ rîuluĭ Arda, şi ruşiĭ aŭ curăţitŭ tótă acéstă localitate de insurgenţĭ. Şi în nordulŭ Rumelieĭ aŭ repurtatŭ ruşiĭ unŭ mare succesŭ asupra insurgenţilorŭ, de vreme ce eĭ aŭ reuşitŭ sĕ pue mâna pe lagărulŭ insurgenţilorŭ de la Hisja lângă rîul Raska şi sĕ'ĭ respingă la Emirdiler. Insurgenţiĭ aŭ avutŭ 23 morţĭ şi 60 rănitĭ, luându-li-se şi maĭ mulţĭ prisonierĭ. Se anunţă din Philipopole că guvernorulŭ generalŭ alŭ Bulgarieĭ se va strămuta acolo, îndată dupĕ Rusaliĭ.

(Die Presse).

Petersburg, 27 Maiŭ. — Dupĕ ce guvernulŭ a reconnoscutŭ necesitatea d'a sustrage de sub competinţa juriuluĭ judecarea atentatelorŭ politice şi violinţelorŭ contra impiegaţilorŭ în eserciţiulŭ funcţiunilorŭ lorŭ, acum elŭ se ocupă cu lucrarea unuĭ proiectŭ de lege specialŭ.

Constantinopole, 27 Maiŭ. — Ambasadorulŭ turcescŭ pe lângă curtea din St. Petersburg, Şakir-paşa, avêndŭ în vedere întrunirea Congresuluĭ, se va duce chiarŭ sĕptĕmâna acésta la Petersburg. Scirĭ din San Stefano spunŭ că generalulŭ Totleben are intenţiunea sĕ trimită pe generalulŭ Skobeleff la Philipopole, spre a înăbuşi insurecţiunea de acolo. Ruşiĭ aŭ comunicatŭ Porţiĭ că vorŭ evacua îndată Erzerumulŭ, déca şi ea se va decide sĕ evacueḑe Şumla. Pórta a respinsŭ însĕ acéstă propunere.

(Fremden-Blatt).

A se vedea ultime scirĭ pe pagina III

BUCURESCI, 17 MAIU

In şedinţa de erĭ a Camereĭ, dupe ce aŭ vorbitŭ d. Maniu, Titu Maiorescu, Pache Protopopescu, Nicolae Ionescu şi d. Preşedinte alŭ consiliuluĭ de ministriĭ, legea comunală s'a luatŭ în consideraţiune maĭ în unanimitate, pentru că a fostŭ numaĭ unŭ votŭ contra şi douĕ abţinerĭ.

A fostŭ curiosŭ modulŭ discuţiuniĭ însĕ, şi terenulŭ pe carĭ s'aŭ pusŭ douĭ d-nĭ deputaţĭ, d. Maniu şi d. Titu Maiorescu! D. Maioerescu a întrebatŭ pentru ce acéstă modificare tocmaĭ acumŭ, când ţéra se află într'o situaţiune încă nedefinită şi cândŭ póte împrejurările se aducă o constituanţă care se sancţioneḑe noua stare de lucrurĭ ce se va crea în România. Domnia sea, pentru aceste cuvinte, a arĕtatŭ dorinţa pentru amânare.

D. Maniu a arĕtatŭ aceiaşĭ dorinţă de amânare pentru că legea nu e încă studiată.

Pe d. Maiorescu l'amŭ înţelesŭ numaĭ în resumatulŭ acesta ce l'amŭ făcutŭ, căcĭ întregulŭ discursuluĭ sĕŭ a fostŭ un amalgamŭ de cuvinte şi de frase carĭ nascŭ totŭ-dé-una din lipsa principielor, din lipsa uneĭ liniĭ trase. Domnia sea nu voesce sĕ se voteze o lege descentralisătóre pentru comună, în speranţă că póte evenimentele se aducă la putere partituluĭ conservatorŭ, acela se chieme o constituantă care se modifice constituţiunea în sensulŭ celŭ maĭ reacţionarŭ, conformŭ petiţiuniĭ de la Iassy cu pedépsa cu mórte, şi prin urmare se reducă şi comuna cu desĕvêrşire la timpurile feudale, cândŭ boerulŭ era totŭ érŭ ţĕranulŭ şi industriaşŭ nimicŭ, séŭ cândŭ era sclavulŭ celuĭ putemicŭ.

Acestea suntŭ principiele d-luĭ Maiorescu şi partituluĭ din care face parte d-sea, dupĕ cumŭ ne-a probatŭ la 1874 prin modificarea ce a făcutŭ acelŭ partitŭ legeĭ de la 1864 şi dupĕ cumŭ ne-a probatŭ d. Maiorescu prin discursulŭ sĕŭ de erĭ.

Nu înţelegemŭ însĕ pe d. Maniu, ale căruĭ principiĭ suntŭ liberale şi care este representantulŭ colegiuluĭ alŭ IV-lea compusŭ de ţĕranĭ. Domnia sea cere amânarea. Pentru ce? Pentru că legea nu e studiată bine!

Acésta ne surprinde într'adevĕrŭ. Basele acesteĭ legĭ suntŭ puse de maĭ bine d'unŭ anŭ. Ea a venitŭ apoĭ într'unŭ proectŭ modificatŭ, s'a trecutŭ prin secţiunĭ, l'a discutatŭ fie-care secţiune, s'a tipăritŭ, l'a cetitŭ fie-care deputatŭ în câte-va ḑile de întârḑiere până sĕ vie în desbatere.

Ce era sĕ maĭ studieze în proectŭ?

Noĭ nu susţinemŭ că legea este completă, că tóte articolile eĭ suntŭ cu desăvêrşire bune. Din contra, dupe opiniunea nóstră proprie, multe din articole nu respundŭ pe deplinŭ cu principiele nóstre descentralisatóre. Noĭ credemŭ că comunele rurale nu suntŭ destulŭ libere, că tutela ce se pune asupra lorŭ este prea mare, că suntŭ disposiţiunĭ în lege carĭ aŭ caracterulŭ puţinŭ democraticŭ. Acestea suntŭ lucrurĭ carĭ se potŭ modifica la desbaterea pe articole, se potŭ schimba în totulŭ. Pentru asemenea lucrurĭ însĕ nu este unŭ cuvêntŭ ca tótă legea sĕ se amâne, sĕ o trimitemŭ la calendele grece, dupe placulŭ reacţiuneĭ.

Rĕŭ a făcutŭ dérŭ d. Maniu de a arĕtatŭ dorinţa pentru amânare şi bine a făcutŭ Camera de a respins'o şi a luatŭ legea în consideraţiune.

Reacţiunea din tóte părţile căuta sĕ pue frâŭ libertăţilorŭ publice şi descentralisăriĭ, dérŭ în tóte părţile încércă eşecŭ peste eşecŭ, chiarŭ în ţĕrile cele maĭ aristocratice, îndoctrinate în principiele feudale.

Avemŭ însĕşĭ unŭ esemplu de câte-va ḑile.

In urma atentatuluĭ contra imperatoruluĭ Germanieĭ, uniĭ din miniştriĭ prusienĭ creḑură că, spre a evita pe viitorŭ asemenea fapte, este bine se propue Reichstaguluĭ o lege contra socialistilorŭ. Legea se făcu şi fuse adusa în parlamentŭ. Ea punea subt interdicţiune tóte imprimatele şi asociaţiunile democrato-socialiste. Prin urmare, armată de acéstă disposiţiune, autoritatea se bucura de o putere despotică şi maĭ fără controlŭ asupra tutulorŭ manifestaţiunilorŭ activităţiĭ omenescĭ, fie prin pană, fie prin vorbă, fie prin diferite silinţe.

Pentru că s'a găsitŭ câţĭ-va primarĭ ruralĭ în România carĭ nu respundeaŭ misiuneĭ lorŭ, d. Catargiu a făcut legea de la 1874, a lovitŭ întregulŭ principiŭ alŭ libertăţiĭ comuneĭ.

Pentru că s'a găsitŭ în Germania un smintitŭ socialistŭ care se atenteze la viaţa imperatoruluĭ, atâtŭ de scumpă germanilorŭ, s'a găsitŭ la Berlin unŭ alt Catargiu care se vie cu o lege spre a lovi principiulŭ libertăţiĭ de manifestare a activităţiĭ omenescĭ.

Din norocire însĕ, în parlamentulŭ Germanŭ nu s'a urmatŭ ca în Camera d-luĭ Catargiu. De şi Prusia este ţéra cea maĭ feudală aḑĭ, totuşĭ nu s'aŭ găsitŭ de câtŭ 57 deputaţĭ carĭ se adopte legea, pe când 250 aŭ respins'o.

Cândŭ dérŭ în Germania libertăţile publice se întărescŭ, cumŭ s'arŭ putea la noĭ, unde de 30 anĭ ne hrănimŭ cu fructele lorŭ bine făcĕtóre, se maĭ fie înlăturate.

Amŭ spus'o şi repetămŭ şi aḑĭ, importanţa ce amŭ câştigatŭ aniĭ aceştia din urmă nu se datoresce numaĭ glorieĭ armelorŭ ci şi libertăţilorŭ de care s'a bucuratŭ ţéra în împrejurările cele maĭ grave.

Se lucrămŭ dérŭ pe acéstă cale a libertăţiĭ şi triumfulŭ va fi cu noĭ, ţéra va prospera.

O nouĕ victorie a românilorŭ.

Cititoriĭ noştriĭ îşĭ aducŭ aminte că amŭ publicatŭ, acum câtŭ-va timpŭ, programulŭ concursuluĭ pentru *Cântulŭ latinuluĭ* şi programulŭ uneĭ serbătorĭ ce aveaŭ sĕ aibă locŭ de o détă la Montpellier, în Francia.

Acelŭ concursŭ s'a ţinutŭ şi premiulŭ de onóre, care se compune din o cupă, dupĕ cum ne spune *Pressa*, l'a câştigatŭ poetulŭ românŭ, V. Alesandri.

Acésta este o nouĕ victorie a românilorŭ; astă détă însĕ nu o victoriă sângeróśă pe câmpulŭ măcelărieĭ, ci o victorie pe câmpulŭ literarŭ.

Românulŭ, care până acum era poetulŭ ţĕreĭ séle, acum este poetulŭ latinităţiĭ.

Étă cântulŭ care a fostŭ premiatŭ:

Cântecululŭ ginteĭ latine.

Latina gintă e Regină
Intre-ale lumeĭ ginte marĭ;
Ea pórtă 'n frunte o stea divină
Lucindŭ prin timpiĭ secularĭ.
Menirea eĭ totŭ înainte
Măreţŭ îndréptă paşiĭ sĕĭ,
Ea merge 'n capulŭ altorŭ ginte
Vărsêndŭ lumină 'n urma eĭ.

Latina gintă'ĭ o vergină
Cu farmecŭ dulce răpitorŭ;
Străinu 'n cale'ĭ se înclină
Şi pe genunchĭ cade cu dorŭ.
Frumósă, viă, zimbitóre,
Sub cerŭ seninŭ, în aerŭ caldŭ
Ea se oglindă în splendid sóre,
Se scaldă 'n mare de smarald.

Latina gintă are parte
De-ale pămêntuluĭ comorĭ,
Şi multŭ viosŭ ea le împarte
Cu cele-l'alte a eĭ surorĭ.
Dérŭ e teribilă 'n mâniă,
Cândŭ braţulŭ eĭ liberatorŭ
Lovesce 'n cruda tiraniă
Şi luptă pentru-alŭ eĭ onorŭ.

În ḑioa cea de judecată,
Când, faţă'n cer cu Domnul sânt,
Latina gintă-a fi 'ntrebată:
Ce aĭ făcutŭ p'acestŭ pămêntŭ?
Ea va rĕspunde susŭ şi tare:
„O! Dómne, 'n lume cât am stat,
În ochiĭ sĕĭ plinĭ de-admirare
„Pe tine te-am representatŭ!«

Primulŭ volumŭ din *Istoria critică a Românieĭ* de d. Hasdeŭ, care tratéḑă despre întinderea teritorială a Românieĭ şi prin urmare şi despre drepturile nóstre asupra Basarabieĭ, s'a tradus de maĭ multŭ timpŭ în limba francesă de d. Damé; din causa lipseĭ de fondurĭ însĕ, ea nu a pututŭ sĕ se imprime.

D. Thoma Bagdat, propietar mare şi deputat, auḑindŭ despre acésta, a oferitŭ, dupe cumŭ ne spune o scrisóre a d-séle publicată în *Românulŭ* de aḑĭ, suma de 600 leĭ nouĭ în acestŭ scopŭ.

Oferta d-luĭ Bagdatŭ e patriotică şi îĭ face onóre, căcĭ în nicĭ unŭ timpŭ nu era maĭ bine venită şi nu servea maĭ bine ca acuma, cândŭ Congresulŭ se adună şi cândŭ *Istoria critică a Românieĭ* va putea sĕ fie împărţită membrilorŭ mareluĭ Areopagŭ.

Noĭ felicitămŭ pe d. Bagdatŭ pentru frumósa sea inspiraţiune.

Monitorulŭ de aḑĭ publică următórea adresă din Egipt:

Cairo, 22 Aprilŭ (4 Maiŭ) 1878.

Domnuluĭ preşedinte alŭ consiliuluĭ de miniştrĭ.

Bucurescĭ.

Cu ocasiunea solemnităţeĭ ḑileĭ nascereĭ M. S. Domnitoruluĭ Nostru Carol I, noĭ sub-semnaţiĭ, românĭ din diverse comunităţĭ ale colonieĭ stabilită în Cairo, capitala Egyptuluĭ, avem onóre a ne reuni spre a serba solemna ḑi de înduoită aniversare.

Animaţĭ de sentimentele cele maĭ viĭ, venim a exprima omagele celorŭ maĭ respectuóse felicitărĭ şi urările cele maĭ călduróse către bravulŭ, eroiculŭ şi cavalerescŭlŭ nostru înţeleptŭ Suveranŭ, Dinastieĭ Séle, şi pentru graciósa, buna şi patriota nóstră Princesă.

Manifestămŭ totŭ d'o dată mulţumire şi recunoscinţă către tânăra şi vitéza nóstră armată, care a bravatŭ cu sângele sĕŭ, spre a se urca la trépta celorŭ-l-altŭ naţiunĭ indipendinte.

Trăéscă Principele nostru Carol I!

Trăéscă Princesa nóstră Elisabetha!

şi ceĭ ce aŭ adusŭ jertfele lorŭ pe altarulŭ patrieĭ, spre a câştiga scumpa independenţă, atât de dorită de totŭ Românulŭ!

Vĕ rugămŭ cu onóre, D-le prim-ministru, de a fi interpretulŭ nostru spre a Le declara expresiunea viuelorŭ nóstre sentimente ce Le purtămŭ de şi departe de sênulŭ patrieĭ nóstre române!

Comitetulŭ mixtŭ alesŭ de colonie: *G. Filipescu, Lider Herscu, Ioan Nicolescu, B. Ritter, Panajoti Macri, Pietro Ferlendis Dr. G. M Caradja, Solomon Goldestein. N. Blaciu, Constantin Constantinescu, Hatcik Mihael, David Rotenberg, J. Blumenthal, George Dumitrescu*

Citimŭ în *Telegraphulŭ Românŭ*:

Misiunea d-luĭ Sturza, la Viena, ne spune *„Fremden-Blatt“*, privesce în prima linie joncţiunea dorită de România la *Orşova.* Regimulŭ ungurescŭ nu vede bucurosŭ joncţiunea acésta şi o concede numaĭ pe lângă condiţiunea că, între Vêrciorova şi Orşova, cele 4 chilometri se remână fără şinĭ. Condiţiunea acésta stă în legătură cu *convenţiunea* din 1874, conformŭ căreia ambe joncţiunile de la Orşova şi Predeal sĕ se predea de o dată comunicaţiuneĭ. D. Sturza a promisŭ în Budapesta că, daca nu întrevinŭ evenimente resboinice, România se légă a da linia Ploescĭ-Predealŭ gata până pe la miḑloculŭ anuluĭ viitorŭ: firesce promisiunea acésta are România a o îndeplini décă Ungaria se învoiesce acum la perfecta joncţiune la Vêrciorova-Orşova. Ministrulŭ de comunicaţiunĭ a promisŭ că va lua în considerare propunerea d-luĭ Sturza. In pausa acésta d. Sturza s'a răpezitŭ până la Viena. Aci are de gândŭ a ventila cestiunea uneĭ juncţiunĭ nouĭ *Sibiŭ-Pitescĭ* prin vama *Turnuluĭ roşu* şi totŭ o dată a risipi temerile strategice, de care se ḑice că arŭ fi preocupatŭ ministerulŭ imperialŭ de resbel. Maĭ departe se ḑice că va fi vorba şi de o continuare a linieĭ Orşova-Vêrciorova preste Vidin. — Pe câtŭ scimŭ, societatea Staatsban a făcutŭ tóte dispoziţiunile ca cele 4 chilometri sĕ nu împedice comunicaţiunea cu drumurile române.

— —

Citimŭ în *Neues Wiener Tagblatt*, de la 26 Maiŭ:

„Erĭ, înainte de amiaḑă, s'a espediat la Orşova ordinulŭ d'a ocupa Ada-Kaleh. Aflămŭ că guvernulŭ austriacŭ a declaratŭ încă de maĭ bine de unŭ anŭ că elŭ, orĭ-care arŭ fi resultatulŭ resbeluluĭ, trebue sĕ se asicure de posesiunea fortăreţeĭ din insulă, asupra căreia pune unŭ preţŭ mare din causa libereĭ navigaţiunĭ pe Dunăre. De aceia, în tractatulŭ de la San Stefano, nu s'a vorbitŭ de ruşĭ de câtŭ despre evacuarea şi dărîmarea fortăreţeĭ Ada-Kaleh, fără a spune în modŭ esactŭ cuĭ va aparţine acéstă insulă pe viitorŭ. Cu tóte acestea însĕ, guvernuluĭ sêrbescŭ i-s'a semnificatŭ d'a nu face nicĭ o încercare ca sĕ pue mâna pe acestŭ punctŭ, séŭ d'a ţine trupe în apropierea luĭ. Guvernulŭ austriacŭ a preferitŭ sĕ se înţelégă directŭ cu Pórta în privinţa Ada-Kaleh, dérŭ, cândŭ s'a încheiatŭ acestŭ aranjamêntŭ în Constantinopole, elŭ 'ĭ-a fostŭ comunicatŭ şi ambasadoruluĭ rusescŭ, principele Labanoff. Din astă causă nu s'a maĭ urmatŭ nicĭ o discuţiune.

„Intrunirea Congresuluĭ se pare cu totulŭ sicură şi de la Congresŭ va veni impulsiunea d'a se ocupa Bosnia de trupe austriace. Intru ceea-ce privesce concesiunile Rusieĭ şi carĭ se află acumŭ înaintea guvernuluĭ englesŭ, apoĭ ele suntŭ definite în chipulŭ următorŭ: Limitarea Bulgarieĭ se va face după principiulŭ, că majoritatea de două din treĭ părţĭ ale populaţiuniĭ sĕ decidă déca cutare localitate trebue alipită la Bulgaria séŭ nu. Acésta dă siguranţa că cóstele măriĭ Egeice precum şi acelea ale măriĭ Negre, unde greciĭ suntŭ în majoritate, nu vorŭ aparţine Bulgarieĭ. Rusia este dispusă sĕ cedeze şi în punctulŭ ca Bulgaria sĕ nu se întindă peste Balcanĭ. In casŭ cândŭ Europa va stărui în acéstă cerere, atuncĭ Rusia va cere ca şi Bulgariĭ despre sudulŭ Balcanilorŭ sĕ fie scoşĭ de sub suzeranitatea Porţiĭ şi regulaţĭ astŭ-felŭ precum este vorba sĕ se facă pentru bosniacĭ şi herzegovinenĭ. In Asia-Mică, Rusia se va mulţumi cu linia Ardahan-Kars fără a maĭ ridica vre-o pretenţiune asupra Batumuluĭ. Foile englese ne-aŭ anunţatŭ că Rusia este în fine dispusă a lăsa sĕ se vorbéscă cu dênsa şi despre despăgubirea de resbelŭ şi despre chipulŭ eĭ de achitare. De aceia se consideră în Petersburg ca sigură întrunirea Congresuluĭ şi totŭ astŭ-felŭ se crede şi pe aci.

CONGRESULŬ INTERNAŢIONALŬ
De Geologia.

Incă din anulŭ trecutŭ, amŭ arĕtatŭ că cu ocasiunea Esposiţiuneĭ universale de la Filadelfia, geologiĭ americanĭ şi englesĭ, carĭ se adunaseră la acea esposiţiune, aŭ decisŭ ca sĕ ţiă în anulŭ curentŭ, la Paris, cu ocasiunea Esposiţiuniĭ de estŭ-timpŭ, *unŭ congresŭ internaţional de geologiă.* Comisiunea numită la Filadelfia pentru organisarea acestuĭ congresŭ s'a adresat la Societatea géologică a Francieĭ pentru a lucra la realisarea acestuĭ planŭ măreţŭ şi avutŭ în resultate pentru istoria globuluĭ nostru. Acésta a constituitŭ comitetulŭ sĕŭ de organisaţiune, după cumŭ amŭ arĕtatŭ la timpŭ, şi a numitŭ corespondenţiĭ sĕĭ, în tóte ţĕrile pămêntuluĭ; subsemnatulŭ, amŭ avutŭ onórea de a fi numit corespondentŭ pentru România.

Amŭ făcutŭ apelulŭ cuvenitŭ încă de anŭ în colónele acesteĭ *Reviste*; câţĭ-va din compatrioţiĭ noştri, doritorĭ de a sci ce se va spune şi decide în acestŭ congresŭ alŭ geologilorŭ din tótă lumea, aŭ respunsŭ la apelulŭ nostru, înscriindu-se ca membri aĭ aceluĭ congresŭ. Sperândŭ că se vorŭ maĭ găsi încă şi alţiĭ iubitorĭ de sciinţă, maĭ facemŭ cunoscutŭ şi de astă détă că toţi aceia carĭ dorescŭ a deveni membri acestuĭ congresŭ nu aŭ de câtŭ sĕ trimită la subsemnatulŭ (Redacţiunea «Revisteĭ sciinţifice») *duoĭ-spre-ḑece leĭ*, şi prin acésta devinŭ membri aĭ congresuluĭ, cu dreptulŭ de a lua parte la şedinţele séle, şi în totŭ casulŭ, vorŭ primi publicaţiunile şi darea de sémă despre totŭ ce se va vorbi în acestŭ congresŭ.

Adresându-ne acumŭ la membriĭ deja esistenţĭ pentru a'ĭ ţine în curentŭ de ceea-ce se lucréḑă în acéstă privinţă, iĭ anunţămŭ că acumŭ amŭ primitŭ o nouă circulară a comitetuluĭ organisatorŭ de la Paris, în care dă sémă de lucrările şi disposiţiunile ce a luatŭ şi ce va maĭ lua; reproducemŭ aci tecstulŭ dăriĭ de sémă spre a lua cunoscinţă.

„Comitetulŭ de organisaţiune s'a adresatŭ la unŭ óre-care numĕrŭ de învĕţaţĭ streinĭ. Elŭ póte cita printre persónele carĭ aŭ primit titlu de Membriĭ corespondenţĭ, pe d-niĭ: Whitaker, Davidson, Davio Milne-Home, pentru Marea-Britaniă; Dewalque, Dupont, pentru Belgia; von Baumhauer, Bleker, Winkler, pentru Olanda; A. Favre, Reneuier, pentru Elveţia; Capellini, Gastaldi, Meneghini, Omboni, pentru Italia: Barrande, la Praga; Stefănescu, la Bucureştĭ; Escelenţa Sea d-lŭ Renard şi d-lŭ profesorŭ Trautschold, în Rusia; Lundgren, în Suedia.

„D-lŭ directorŭ alŭ comisiuneĭ geologice din Brasilia, d-lŭ profesorŭ Barcena din Mecsic, d. A. R. C. Selwyn, directorulŭ comisiuneĭ geologice din Canada, d-lŭ profesorŭ Liversidge, de la Sidnecy (Noua Galliă de Sud); în Europa societatea geologică din Londra, Geologica Survey a Mareĭ-Britaniĭ, Societatea geologică din Edimburg; în Asia, Geologica Survey din Giaponia, ne-aŭ promisŭ asemenea concursul dumnealorŭ...

„Elŭ invită pre aceia carĭ aŭ intenţiunea de a face parte din congresŭ sĕ'ĭ adreseḑe chiar de acumŭ lista chestiunilorŭ carĭ le vor părea vrednice de o discuţiune generală şi de lecturile ce dorescŭ sĕ facă asupra acestorŭ chestiunĭ.

„Elŭ va supune congresuluĭ o programă de escursiunile geologice, precumŭ şi de visitele în Musee, şi în colecţiunile publice.

„Se speră că, în palatulŭ Esposiţiuneĭ universale, numeróse colecţiunĭ de geologiă, şi de paleontologiă (minerale, roce, fosile, harte, secţiunĭ, plane, reliefurĭ etc.), vorŭ realisa dorinţa esprimată de comitetulŭ din Filadelfia 1). Elŭ rógă pe esposanţĭ de a 'ĭ adresa indicaţiunile necesare, pentru ca sĕ pótă face unŭ catalogŭ specialŭ despre aceste esposiţiunĭ.

„Data publicată la 19 Augustŭ, în circulara precedentă, s'a maĭ depărtatŭ, fiindŭ-că coincidea cu reuniunile maĭ multorŭ societăţĭ învĕţate din streinătate.

Congresulŭ se va deschide la 29 Augustŭ şi va ţine cincĭ-spre ḑece ḑile.

„De la 20 Augustŭ până la 15 Septembre, biblioteca şi salele de lectură ale societăţiĭ geologice a Francieĭ, vorŭ fi puse la disposiţiunea membrilorŭ Congresuluĭ.«

NB. Membriĭ Congresuluĭ vorŭ putea sĕ 'şĭ ia cărţile lorŭ, cu începere de la 20 Augustŭ, în localulŭ societăţiĭ geologice, unde vorŭ găsi şi tóte indicaţiunile necesare.«

Cu acéstă ocasiune, anunţămŭ pe dd. carĭ deja aŭ plătitŭ cotisaţiunea lorŭ de 12 francĭ, că le-aŭ sositŭ chitanţele şi le potŭ reclama de la sub-semnatulŭ. Se scie că numaĭ presintând aceste chitanţe, potŭ sĕ 'şĭ retragă cărţile de membri aĭ Congresuluĭ de carĭ comitetulŭ de organisaţiune vorbeşte maĭ susŭ.

Grigore Stefănescu.

(*Revista Sciinţifică.*)

CURIERULŬ EXPOSIŢIEI

V.

Paris, 1878, Joĭ $^{11}/_{23}$ Maiŭ.

Originele Exposiţiunelorŭ. — In Egyptŭ: Ptolemeŭ-Philometor. — In Evu-Meḑiu, bâlciurile. Uitaţĭ amiciĭ la pórta Exposiţieĭ. — Congresulŭ literarŭ şi Conferinţele. — Centenarulŭ luĭ Voltaire.

O ultimă ochire retrospectivă asupra origineĭ Exposiţiunelorŭ. In I Curierŭ, amŭ datŭ noţiunĭ exacte şi lămurite asupra originelorŭ sigure, istorice, şi ca sĕ ḑicŭ astŭ-felŭ *officiale.* Amŭ arĕtatŭ că, după A. Baschet, încă din secolulŭ XVIII, esista în Veneţia unŭ soiŭ de *Exposiţie industrială;* e bine înţelesŭ însă că aceste încercărĭ imperfecte ale comerciuluĭ, care n'aŭ pututŭ fi de câtŭ nisce bâlciurĭ, se potŭ găsi în timpurĭ şi maĭ depărtate. Pictoriĭ şi artisaniĭ chineḑĭ, ca şi ceĭ grecĭ, parŭ că expuneaŭ operile lorŭ judecăţeĭ publice. Eată unŭ extractŭ fórte curiosŭ din darea de seamă făcută de duoĭ Arabĭ asupra Chineĭ, în mijloculŭ secoluluĭ IX-a: (*

„Chineḑiĭ suntŭ ceĭ maĭ isteţĭ din tóte naţiunile lumeĭ, în totŭ felulŭ de arte, şi maĭ cu deosebire în pictură; eĭ facŭ cu mâinele lucrurĭ atâtŭ de perfecte, în câtŭ nimenĭ nu le póte imita. Cândŭ unŭ meseriaşĭ a făcutŭ ceva frumosŭ, îlŭ duce la palatulŭ principeluĭ pentru ca sĕ 'ĭ céră rĕsplata ce crede că i se cuvine pentru măestria luĭ. Prinţulŭ îĭ porunceşte sĕ 'şĭ lase obiectulŭ la pórta palatuluĭ unde stă unŭ anŭ. Décă nimenĭ nu 'ĭ găsesce vre-unŭ cusurŭ, meseriaşulŭ e rĕsplătitŭ, şi numitŭ în corpulŭ artisanilorŭ; dérŭ décă i se găsesce celŭ maĭ micuţŭ defectŭ, obiectulŭ e asvârlitŭ şi meşteşugarulŭ nu capătă nicĭ o rĕsplată. O dată, unŭ meseriaşŭ zugrăvi pe o pânḑă de mătase o pasĕre pe unŭ spicŭ, cu atâta măestrie în câtŭ tótă lumea se mira. Tabloulŭ rĕmase fórte multŭ timpŭ expusŭ, cândŭ într'o ḑi unŭ cocoşatŭ, trecêndŭ pe dinaintea palatuluĭ, îlŭ blamă; el fu numaĭ de câtŭ condusŭ înaintea prinţuluĭ, care chiemă şi pe pictorŭ. Ghiebosulŭ, întrebatŭ ce cusurŭ găsesce tablouluĭ, respunse: „Tótă lumea scie că o pasĕre nu se pune pe unŭ spicŭ fără ca sĕ 'lŭ facă sĕ se încovóie; cu tóte acestea, pictorulŭ acesta a represintatŭ spiculŭ dreptŭ şi pasĕrea de-asupra: étă cusurulŭ. „Critica păru conformă adevĕruluĭ şi Prinţulŭ nu dete nicĭ o rĕsplată pictoruluĭ. Prin acestŭ mijlocŭ, şi prin altele de acelaşĭ felŭ, eĭ pretindŭ că meseriaşiĭ capătă multă isteţime pentru că punŭ maĭ multă grijă în perfecţiunea obiectelorŭ şi îşĭ aplică spiritulŭ cu mare atenţiune la totŭ ce le ese din mâinĭ.» Vĕ puteţĭ lesne închipui décă acestŭ modŭ de critică primitivă arŭ fi posibilŭ astăḑĭ, cândŭ spiritele aŭ devenitŭ atâtŭ de paradoxale, greŭ de mulţumitŭ şi invidióse. Publiculŭ arŭ găsi *pete* chiarŭ într'unŭ *Sóre* expusŭ (adevĕru e că arŭ avea dreptate de astă dată).

*

Sĕ vedemŭ originea Exposiţiunelorŭ în antichitate.

Atheneŭ ne istorisesce o sĕrbătóre măreaţă dată de *Ptolomeŭ-Philometor* (către anul 150 in. de Chr.). Sĕrbătórea nu dură de cât o ḑi; în jurulŭ palatuluĭ eraŭ expuse tóte bogăţiele agricole ale Egyptuluĭ (între altele 100 berbecĭ din Ethiopia, 300 mieĭ din Arabia, 25 boĭ albĭ aduşĭ din India); vinicultura era bine represintată: 60 satyrĭ călcaŭ cântândŭ strugurĭ; totŭ felulŭ de arborĭ eraŭ împlântaţĭ jurŭ împrejurŭ, formândŭ o umbră deasă. Seminţe de totŭ soiulŭ eraŭ expuse şi florile cele maĭ frumóse şi maĭ rare înbălsămaŭ aerulŭ. Ca arte: păpuşĭ de lemnŭ, representândŭ tragedianiĭ ceĭ maĭ renumiţĭ în costumulŭ principalelorŭ lorŭ rolurĭ; o sută de animale sculptate în marmoră; tablourĭ faimóse din scóla de Syciona; tripiedul de aurŭ din Delphi; în tavanulŭ săliĭ maĭ mulţĭ vulturĭ în aurŭ massivŭ. Aurulŭ strĕlucia în tóte părţile şi *lua ochiĭ* tutulorŭ.—După cum vedeţĭ, avemŭ unŭ felŭ de exposiţie internaţională, cu productele maĭ multorŭ ţĕrĭ. O mulţime de streinĭ veniră sĕ o visiteḑe. Atheneŭ nu ne spune însĕ déca Ptolomeŭ a împărţitŭ recompense.

*

Sĕ venimŭ acum la târgurile séŭ bâlciurile din Evulŭ-meḑiŭ.

Dagobert (din dinastia Merovingiană, secolulŭ VII) deschise unŭ bâlciŭ la *Saint-Ouen*, care cu timpulŭ se stabili de două orĭ pe anŭ, pe câmpia de la *Saint-Denis* şi deveni celebra întâlnire comercială, ḑisă *du Landit* şi specială pentru parisienĭ. Era frecuentată maĭ cu sémă de scolariĭ parisienĭ, care se duceaŭ sĕ 'şĭ cumpere pergamentele trebuincióse; chronicele însĕ ne spunŭ că veneaŭ şi negustorĭ italienĭ, florentinĭ, scoţianĭ, germanĭ, flamanḑĭ şi provenţalĭ. — Maĭ renumite fură *târgurile (foires) din Champagne*, la *Troyes* séŭ la *Provins*, unde veneaŭ o mulţime de negustorĭ veneţianĭ. Prinţĭ feodalĭ din acele timpurĭ, adevĕraţĭ căpcăunĭ şi hoţĭ de codru, despuiaŭ fără milă şi fără ruşine pe nenorociţiĭ negustorĭ pe carĭ îĭ chemaŭ la aceste bâlciurĭ. In cele d'ânteiŭ ḑece ḑile nu le cereaŭ nimicŭ pentru ca sĕ 'ĭ facă sĕ vină; dérŭ apoĭ îĭ jupuiaŭ cu contribuţiunile, cu patentele, cu dările şi miĭ şi sute de *ḑeciuelĭ*. Nu numaĭ cel ce vindea, dér şi cel ce cumpăra, plătea *Boieruluĭ* a-totŭ-putinte de pe atuncĭ. Imĭ pare că de aceia *coconaşiĭ* nobilĭ latră astă-ḑĭ contra Exposiţiunilorŭ: arŭ voi póte sĕ le facă eĭ dupe *calapodulŭ* din Evu-Meḑiŭ.

In timpulŭ *Renascereĭ*, aceste bâlciurĭ sĕ răriră cu totulŭ. La Veneţia însĕ acestŭ obiceiŭ se păstră multŭ timpŭ; mărfile (ḑise *merceries*) eraŭ expuse pe strade. *Francisc I-iŭ* introduse cel dintâiŭ obiceiul *recompenselorŭ* date industriaşilor. Regiĭ următorĭ, până la Revoluţiunea cea mare, făcură unŭ abusŭ neomenosŭ cu *Privilegiurile* ce acordaŭ industriaşilorŭ. Ca totŭ ce e mare şi nobilŭ în societăţile moderne, idea uneĭ adevĕrate Exposiţiĭ emană de la Revoluţia din 1789. Mĕ oprescŭ: pentru tóte amĕnuntele Exposiţiunelorŭ moderne vedeţĭ I-iulŭ meŭ curierŭ. Incă unŭ cuvêntŭ numaĭ. Amŭ ḑisŭ că ânteia Exposiţie internaţională avu locŭ în Londra (1851). E adevĕrat; însĕ, precum idea uneĭ Exposiţiĭ naţionale aparţine Revoluţiuneĭ celeĭ marĭ, idea uneĭ Exposiţiĭ internaţională aparţine Revoluţiuneĭ de la 1848. In adevĕrŭ, sub guvernămêntulŭ generaluluĭ Cavaignac, D. *Trouvé-Chauvel*, ministru de agricultură şi de comerciŭ, decisese ca o Exposiţie universală sĕ aibă locŭ la Paris, 1749. Conservatoriĭ însĕ, carĭ isbutiră în alegerile următóre, o făcură uitată, cum aŭ făcutŭ şi voescŭ să facă totŭ-d'auna uitate tóte reformele îmbunătăţitóre şi tóte planurile generóse. Englesĭ practicĭ luară idea şi o puseră imediatŭ în practică. Şi eată cum prima Exposiţie *internaţională,* în locŭ sĕ fie din iniţiativa francesă, se făcu sub cea

---

1). Amŭ arĕtatŭ deja în publicaţiunile anteriόre că la Filadelfia se decisese ca cu ocasiunea acestuĭ Congresŭ internaţionalŭ sĕ se facă şi o esposiţiune de colecţiunĭ geologice publice şi private din tóte ţĕrile pămêntuluĭ; déră comitetulŭ de organisaţiune din Paris, ne-putândŭ găsi în totŭ Parisul unŭ localŭ destulŭ de vastŭ care sĕ fi pututŭ coprinde nenumăratele colecţiunĭ ce arŭ fi cursŭ din tótă lumea, a fostŭ nevoitŭ sĕ scóţă esposiţiunea colecţiunilorŭ din programa congresuluĭ.

*). *Curiosités des inventions et découvertes*, Paulin et Le Chevalier, Paris, 1855, in 18, pag. 334.

Englesă, graţie *Ordinului moralŭ* de pe atuncĭ.

*

Décă mergeţĭ la Exposiţie, vĕ sfătuescŭ sĕ vĕ duceţĭ singurŭ: păḑiască-vĕ sântulŭ sĕ fiţĭ *în companie*! Unulŭ se opresce icĭ, altulŭ colo: unuia 'ĭ place popa, altuia preotésa, altuia fata preotesi (aceştia suntŭ ceĭ maĭ numeroşĭ)." — Ah! étă instrumentele de medicină; trebue sĕ le vĕdŭ cu de amĕnuntulŭ, erĭ profesorulŭ Mórte-dulce ne a recomandatŭ sĕ le visitămŭ.....—Dérŭ, ea lasă satârele măcelarilorŭ în tihnă, omule! Aĭ sĕ vedemŭ sculptura Italiană.—Totŭ la flécurĭ îţĭ e gândulŭ. Bele-Arte! écă trébă! La ce ne folosescŭ cabaszlâcurile astea? — Nu te atinge de Belele-Arte....—Nicĭ tu de medicină....—Belele-Arte facŭ pe ómenĭ sĕ 'şĭ pérḑă vremea d'a-surda... — Şi medicina 'ĭ mănâncă fripţĭ. — Cumŭ! ce aĭ ḑisŭ?.... etc." Atuncĭ o discuţie fără capĕt asupra importanţeĭ diferitelor sciinţe, şi vremea trece. Şi în rĕstimpŭ, Engleḑul cu catalogulŭ în mână îşĭ vêră nasulŭ prin tóte vitrinele şi examinéḑă fie-care obiectŭ.— Altă căciulă: la fie-care pasŭ trebue sĕ te oprescĭ ca sĕ veḑĭ unde 'ţĭ e tovarăşul: „Unde purdalnicu s'a rătăcitŭ X...? Ah! étă'lŭ. Dérŭ unde umbli nene?—Unde umbli tu însuţĭ? Vina ta e. — Ba a ta...etc" Peste unŭ moment: Na, érŭ 'l'amŭ perdutŭ!" Şi pe cândŭ îlŭ cauţĭ la drépta, elŭ te caută la stânga.

Ascultaţi-mĕ pe mine. Duceţi-vĕ la Exposiţie singurŭ.

*

Statistică curiósă: înainte de 16 Maiŭ (data nefastă pentru Francesĭ, care 'i a făcutŭ sĕ scótă steagurile ce maĭ rĕmăsese la ferestre) eraŭ încă 40,000 de case, fie-care aproximativŭ cu câte 15 séŭ 20 stindarde. Costulŭ lorŭ se urcă la 2 milióne de francĭ; vĕ puteţĭ închipui ce a fostŭ la 1 Maiŭ, şi ce a costatŭ steagurile şi iluminaţiunele!

*

Cu ocasiunea Exposiţiuneĭ, literile, artele, sciinţele vorŭ lua unŭ sborŭ puternicŭ. Se anunţă unŭ mare *Congresŭ literarŭ Internaţionalŭ* în Iunie, din iniţiativa societăţiĭ *des gens de lettres* din Paris. Preşedenţia e oferită, ca de dreptŭ, mareluĭ Victor Hugo. Intre alte discuţiunĭ interesante, se va desbate cestiunea *Proprietăţiĭ literare*, care nu e destulŭ apărată în contra imitaţiunilorŭ şi a plagiatuluĭ.

Conferinţe numeróse şi în tóte ramurile sciinţelorŭ se vorŭ face în palatulŭ de la Trocadero. Ele suntŭ împărţite în 10 grupurĭ: Belle-Arte, Arte-liberale, Mobilier, Vestminte, Materiĭ primare, Maşine, Alimente-Agricultură-Piscicultură, Economie politică, Dreptŭ administrativŭ-industrialŭ şi internaţional, (preşedinte *Jules Simon*, vice-preşedinte *de Quatrefages*; Secţiunea învĕţămĕntuluĭ şi a Educaţiuneĭ e compusă din 18 membri, între carĭ *Laboulaye*, *H. Martin*, *Laisant*, etc. Bine-înţelesŭ că voiŭ ţine în curentŭ pe cititorĭ de totŭ ce va fi maĭ însemnatŭ.

*

La 30 Maiŭ, se va serbători, cu o pompă şi unŭ *alaiŭ* ne pomenitŭ, Centenarulluĭ Voltaire. Intr'una din salele cele maĭ marĭ din Paris, Victor Hugo va ţine o conferinţă asupra luĭ Voltaire; representantulŭ secoluluĭ XIX va face elogiulŭ representantuluĭ secoluluĭ XVIII; locurĭ reservate s'aŭ pusŭ la disposiţia studenţilorŭ. Comitetulŭ centralŭ a editatŭ unŭ fórte grosŭ volumŭ de *opere alese* ale luĭ Voltaire. Ilŭ recomandŭ fórte multŭ acelorŭ carĭ nu potŭ sĕ'şĭ procure unŭ Voltaire complectŭ în 60 volume; chiar acelorŭ carĭ 'lŭ posedŭ în întregŭ, căcĭ într'ênsulŭ cine-va are esenţa acestuĭ scriitorŭ de spiritŭ, şi cu greŭ, potŭ fórte bine ḑice imposibilŭ e cui-va sĕ citéscă tóte operile luĭ Voltaire; ilŭ recomandŭ maĭ cu sémă studenţilorŭ Românĭ din ţeră. Bucăţile coprinse suntŭ minunatŭ de bine alese, cu scopŭ de propagandă democratică; totŭ ce Voltaire a produsŭ maĭ spiritualŭ se găseşte înăuntru. Toţĭ studenţiĭ din lume, fără deosebire de naţionalitate, suntŭ invitaţĭ de studenţiĭ din Paris ca sĕ ia parte la Centenarulŭ acestuĭ scriitorŭ, care nu aparţine numaĭ Francieĭ, ci lumeĭ întregĭ. Studenţiĭ Românĭ, celŭ puţinŭ ceĭ din Bucurescĭ, arŭ face bine sĕ trimétă o adresă celorŭ din Paris (Salle des Ecoles, Rue d'Arrés) prin care sĕ le ḑică că participă şi eĭ din inimă, ca şi românii din Paris, la sĕrbătórea acestuĭ liberatorŭ alŭ spirituluĭ umanŭ.

Perde-Véră.

Diverse.

Ingropatŭ de viŭ. Unŭ faptŭ spăimêntătorŭ s'a petrecutŭ ḑilele acestea la Saint-Martin-du Monte în Francia: o femeiă a fostŭ îngropată de vie.

In nóptea de mercurĭ spre joĭ, dómna Laurendent, vĕduvă Hausson, în etate de 70 anĭ, muri momentanŭ. Mórtea fu declarată joĭ dimineaţa. Deşi regulamentele de poliţie prescriŭ că în casŭ de mórte momentană îngroparea nu se póte face de câtŭ după 48 ore de la constatarea morţiĭ, totuşi vinerĭ, după amiaḑă, corpulŭ fu dusŭ la biserică şi de acolo la cimitirŭ.

Acéstă femeiă fu scoborâtă în mormêntŭ, după ceremonia obicinuită, şi începură sĕ acopere sicriulŭ cu pămêntŭ. Dérŭ abia aruncară o cantitate de pămêntŭ şi unulŭ din eĭ, cu părulŭ sbârlitŭ, strigă:

— Se aude sgomote în coşciugŭ!

Indată scóseră pămêntulŭ şi deschiseră coşciugulŭ. Mórta fu scósă afară, dérŭ nu maĭ mişca; faţa 'ĭ era colorată încă; membrele nu aveaŭ răceala cadaverică; i se putu deschide gura şi a i se introduce unŭ cordialŭ care nu fu respinsŭ.

Acéstă femeiă nu fusese mórtă în momentulŭ îngropăriĭ!

*

Sănătatea Papeĭ. In ḑilele din urmă, ne spune *L'Italie*, aŭ circulatŭ sgomote esagerate asupra sănĕtăţiĭ Papeĭ Leon XIII. Iată informaţiunile cele maĭ precise în acéstă privinţă:

Sântulŭ părinte suferă, cumŭ amŭ ḑisŭ, de durerĭ intestinale, carĭ se simţŭ maĭ durerόse vara. Cândŭ Sântulŭ părinte locuia la Perusa, unde aerulŭ îĭ era favorabilŭ, aceste durerĭ eraŭ suportabile. Din nefericire, aerulŭ Vaticanuluĭ este vătămĕtorŭ temperamentuluĭ Papeĭ şi indisposiţia sa obicinuită s'a agravatŭ.

Don Giussepe Pecci, fratele Sânţieĭ séle, îşĭ manifestă lămuritŭ opiniunea sa în acéstă cestiune, îndată după resultatulŭ ultimuluĭ scrutinŭ alŭ Conclavuluĭ. Elŭ ḑise Papeĭ: „Iubite frate, impresiunea principală ce 'mĭ causéḑă alegerea tea este că te închiḑĭ de viŭ într'unŭ mormêntŭ.

— „Mĕ suĭ în Calvariu, respunse Leon XIII.«

Papa se scólă diminéţa la 7 ore, şi la 7 şi jumĕtate se scoboră în trăsura închisă prin grădinĭ şi se duce la pavilionulŭ luĭ Piu IV unde face rugăciunea şi dejunéḑă. Apoĭ se plimbă câtŭ-va timpŭ la umbră, încongiuratŭ de familiariĭ séĭ şi se sue încetŭ în apartamentele séle. Elŭ nu se servă de trăsură închisă de câtŭ cândŭ ese; aerulŭ rece alŭ dimineţiĭ îlŭ incomodéḑă.

*

Duelŭ curiosŭ. După cronicarul ḑiaruluĭ *Jockey* duelulŭ celŭ maĭ spiritualŭ ce s'a vĕḑutŭ vre-o dété s'a întâmplatŭ la Marsilia în anulŭ 1830

O discuţiune din cele maĭ viĭ se ridicase între doĭ savanţĭ italienĭ, în privinţa unuĭ sarcofagŭ găsitŭ prinprejurŭ. Autorulŭ descopeririĭ, Marcredati, face în acéstă privinţă în ḑiarulŭ *Messager*, unŭ articolŭ ca de unŭ arheologŭ consumatŭ. Unŭ óre care Bifi se ridică atuncĭ în *Mistral* şi respunse printr'o critică vie şi totŭ atâtŭ de savantă. Marcredati replică şi Biffi ripostă. Polemica ameninţândŭ de a nu se maĭ fini, se aspresa în atâtŭ că era de temutŭ a se termina pe câmpulŭ de onóre!

Procurorulŭ regeluĭ se mişcă şi poliţia îşĭ aţinti urechile; dérŭ abilitatea agenţilorŭ fu lejucată. Intr'o ḑi, *Messager* publică discursulŭ funebru alŭ luĭ Marcredati semnatŭ Neroni. Acéstă controversă şi acéstă catastrofă avură în Italia unŭ imensŭ resunetŭ. Se ridică unŭ monumentŭ în onórea acestuĭ nenorocitŭ Marcredati, la Baggi-Bonzi, şi elogiulŭ sĕŭ fu solemnŭ pronunţatŭ la Academia Arcadelorŭ din Roma. Poetulŭ marsiliesŭ Méry rîse multŭ pe sub mustăţĭ de acestŭ sgomotŭ. Marcredati, Biffi şi Neroni nu eraŭ de câtŭ poetulŭ însuşĭ. Elŭ inventase tótă fabula şi jucase tóte rolurile.

*

Vesuviul. Se scrie din Neapol că Versuviul a intratŭ într'o periódă de activitate. In timpulŭ nopţiĭ se ḑăreşte în acestŭ oraşŭ evaporaţia materielorŭ incandescente care ferbŭ în fundul crateruluĭ. Profesorulŭ Palmieri, directorulŭ Observatoruluĭ, crede că nona periódă eruptivă va fi lungă; luĭ 'ĭ pare greŭ de a 'ĭ prevedea fasele. Décă erupţia va rĕmâne centrală, va trece multŭ timpŭ până cândŭ lava se pótă apărea în vêrfulŭ conuluĭ, déră s'arŭ putea ca conulŭ sĕ se rupă într'o sforţare eruptivă şi sĕ lase trecere laveĭ în momentulŭ cândŭ lumea se va ascepta maĭ puţinŭ.

Până acumŭ, instrumentele observatoruluĭ nu daŭ nicĭ unŭ indiciŭ de o irupţiune apropiată.

*

Valórea unuĭ ḑiarŭ. Le Progrés de Lyon anunţă că ḑiarulŭ le *Petit Mersaillais* a fostŭ cumpăratŭ cu preţulŭ de 1,100,000 francĭ de o societate care a maĭ cumpăratŭ deja *le Petit Lyonais*.

Vechiĭ proprietarĭ fondatorĭ păstréḑă o mare parte în proprietatea ḑiaruluĭ şi aŭ direcţiunea complectă.

*

Mişcarea portuluĭ Galatz. In ḑilele de 12-14 Maiŭ s'a exportatŭ: 173,800 kilog. grâŭ pentru Marsilia, 1,071,800 kilog. păpuşoĭ pentru Anglia, 10,000 chilogr. rapiţă pentru Marsilia, 12,500 kilog. tărîţe. Păpuşoĭ, cuicŭ, 60—61 lbr., séŭ vêndutŭ cu 33—34. 50 l.

Ultime Sciri.

SERVICIULŬ PRIVATŬ ALŬ „TELEGRAFULUĬ"

(Agenţia Havas)

(Serviciulŭ de aḑĭ, 9 ore diminéţa)

Viena, 28 Maiŭ. — Se telegrafiaḑă din Constantinopole către *Corespondinţa politică*: „Reaf paşa e numitŭ comandantŭ alŭ corpuluĭ alŭ patrulea de armată, însărcinatŭ a apĕra Constantinopolulŭ, în loculŭ luĭ Fuad paşa. 13 batalióne din garnisona de la Varna şi Şumla aŭ sositŭ la Constantinopole. Pórta a preparatŭ pentru Congresŭ dóuĕ documente carĭ resumă negocierile ce aŭ precedatŭ tractatulŭ de la Sant Stefano. Unulŭ din aceste documente va enumera greutăţile ce aŭ întêmpinatŭ negociatoriĭ otomanĭ din partea generaluluĭ Ignatieff şi a mareluĭ duce Nicolae, celŭ l'altŭ conţine programa reformelorŭ ce se voiŭ introduce în imperiulŭ otomanŭ.

Se telegrafiaḑă din Petersburg către acelaşĭ ḑiarŭ: Nimicŭ nu e hotărîtŭ în ceea ce privesce loculŭ şi data întruniriĭ Congresuluĭ.

Berlin, 28 Maiŭ. — Noutatea că invitaţiele pentru congresŭ aŭ fostŭ deja trimise e controversată. Plecarea împĕratuluĭ de la Ems care era fixată maĭ întêiŭ pentru 11 Iuniŭ e amânată.

Pera, 28 Maiŭ. — Primulŭ ministru Sadyk-paşa e destituitŭ. Mehemed-Reşdi-paşa îl înlocuesce cu titlulŭ de mare vizir.

Viena, 28 Maiŭ.—Comitele Andrassy a cititŭ delegaţiunilorŭ espunerea de motive a proectuluĭ relativŭ la întrebuinţarea efectivă a uneĭ părţĭ din creditulŭ acordatŭ. Eată analisa aceşteĭ espunerĭ. „Monarchia nu trebue sĕ depindă moralmente de cele alte state. Se póte ivi complicaţiunĭ de natură a ameninţa interesele austriace chiarŭ déca se va stabili înţelegerea de a se face din tractatulŭ de la San Stefano, o cestiune europénă. Guvernul are intenţiunea de a întări maĭ întâĭ trupele din Dalmaţia şi Transilvania şi d'a asicura libertatea comunicaţiunilorŭ séle pentru casulŭ desvoltăreĭ a marĭ forţe militare. Adunarea Congresuluĭ este în perspectivă. Guvernulŭ îşĭ propune d'a lucra pentru paḑa păciĭ şi interesele monarhieĭ.

Comitele Andrassy conchide demonstrândŭ că politica guvernuluĭ nu se schimbă şi rugândŭ delegaţiunile sĕ ia actŭ de întrebuinţarea credituluĭ.

Delegaţiunea ungară a luatŭ actŭ de declaraţia comiteluĭ Andrassy. Delegaţiunea austriacă a hotărâtŭ a o trimite la comisiune.

Paris, 28 Maiŭ. — Senatulŭ a votatŭ erĭ proectulŭ de lege pentru crearea uneĭ noöĭ rente de 3%, amortisabilă în vederea rescumpărăriĭ căilorŭ ferate. Camera deputaţilorŭ va discuta lunĭ tratatulŭ de comerţŭ cu Italia.

——

Aceste telegrame fiindŭ publicate în ediţia de a séră, le reproducemŭ aḑĭ pentru cititoriĭ de la améḑă.

(Serviciulŭ de erĭ, 4 ore după améḑă)

Viena, 28 Maiŭ. — *Fremdenblatt* ḑice: Invitaţiunile pentru Congresŭ aŭ fostŭ acceptate de către tóte puterile. Invitaţiunile suntŭ formulate astŭ-felŭ în câtŭ Germania acceptă moralmente garanţia cumŭ că Rusia va ţine angajamentele séle. Concesiunile făcute de către Rusia suntŭ unŭ gagiŭ importantŭ pentru menţinerea păciĭ.

Pressa crede că Congresulŭ nu va stabili de câtŭ unŭ *modus vivendi* şi nu va da Turcieĭ de câtŭ o esistenţă artificială şi că 'şĭ va reserve a decide asupra destinelorŭ Turcieĭ, a căreia menţinere nu e de câtŭ unŭ interesŭ mediocru pentru tóte cabinetele.

Londra, 28 Maiŭ.—*Camera Comunelor* a votat creditulŭ suplimentarŭ pentru contigentulŭ trupelorŭ indiene.

Jurnalele englese confirmă că invitaţiunile pentru congresŭ aŭ fostŭ trimise.

Unŭ articolŭ oficiosŭ a luĭ *Morning Post* ḑice că înţelegerea obţinută cu Rusia este particulară.

După *Daili Telegraph* Congresulŭ va stabili principiele generale ale păciĭ şi că, în urma Congresuluĭ, se va întruni la Constantinopole o Conferenţă de ambasadorĭ.

CURSULU VIENEI

Vienna, 28 Maiŭ (stilŭ nuoŭ) 1878.

Metalice — — — — — —	86	60
Naţionale — — — — — —	120	—
Renta în aur — — — — —	112	25
Lose — — — — — — —	73	75
Acţiunile bănceĭ — — — —	66	25
Crediturĭ — — — — — —	100	—
London — — — — — —	79	50
Obligaţiunĭ rurale ungare — —	78	—
» temeşvar — — —	77	—
» transilvane — — —	—	—
» croate — — — —	—	—
Argint în mărfurĭ — — — —	82	—
Galbinulŭ — — — — — —	5	60
Napoleon-d'or — — — — —	9	$50^5/_{10}$
Marc 100 — — — — — —	121	10

Societatea Română
de
Arme Gimnastică și darea la semnŭ.

Societatea avêndŭ a construi o hală de Gimnastică şi arme, D-niĭ întreprinḑĕtorĭ de asemenea lucrurĭ carĭ dorescŭ a se însărcina cu construirea eĭ, suntŭ rugaţĭ a se presenta la D-nu Grigore I. Lahovari preşedintele Societăţi Strada Pensionatu No. 7 în tóte ḑilele de la 4 şi până la 5 după prânḑŭ pentru a obţine orĭ-ce deslușirĭ vorŭ dori a avea.

Comitelu.

Grădina Union Suise!
Direcţiunea, I. D. IONESCU.

Grădina e aranjată din nuoŭ, cu unŭ Salonŭ elegantŭ pentru plóie, cu gazŭ aerisnŭ, artiştĭ noŭĭ. Trupa americană din New-York, şi cu Orchestra *naţională a d luĭ Dobrică din Ploeştĭ*.

A apărutŭ de sub presă şi se află de vênḑare cu preţulŭ de unŭ leŭ o broşură cu titlulŭ de

OMUL, SERBATORILE, CONSTITUTIUNEA
ŞI
Legea electorală

Urmată de o *cugetare asupra cugetărilorŭ d-luĭ N. Creţulescu*. Autorulŭ acesteĭ broşure e d. A. I. Sihleanu.

A eşitŭ de sub tipar
LEGEA ELECTORALE
din 1866
cu interpretările ce i s'a făcutŭ prin
LEGEA
Promulgată în Monitorulŭ No. 91 din 23 Aprilie 1878
Se află de vânḑare la Typographia Naţională Strada Academieĭ No. 24 şi la tóte librăriile.
Preţulŭ numaĭ 50 banĭ

De curêndŭ a apĕrutŭ în editura André Sagnier din Paris unŭ mare volumŭ ornatŭ cu maĭ multe gravurĭ, şi purtândŭ titlulŭ de:

MONSIEUR COQUELET LE MOUCHARD.

Acéstă operă e datorită eminentuluĭ scriitorŭ Alexis Bouvier, care s'a distinsŭ deja prin maĭ multe publicaţiunĭ interesante.

Preţulŭ unuĭ exemplarŭ e de 3 fr. 50 centime.

Anunciŭ de tot importantŭ
Marele Hotel Concordia
proprietatea fraţilorŭ Hagi Jecu
Din Buzĕŭ

Din causa mareĭ crise ce bântue ţara nóstră de la unŭ timpŭ considerabilŭ încoa, rĕmâindŭ ne arendatŭ, sub-semnatulŭ proprietarulŭ acestuĭ imobilŭ, vĕḑêndu-mĕ forţatŭ a lua acéstă sarcină cu întreţinerea luĭ ca pe de-o-parte a nu se negligia interesele, iarŭ pe de alta a putea satisi ce dorinţele Onor. Voiajorĭ şi visitatorĭ, ce vorŭ bine-voi a frecuenta acestŭ Stabilimentŭ, spre a putea rĕmânea mulţumiţĭ complectŭ, amŭ luatŭ iniţiativa de a face o radicală reparaţiune atâtŭ la Cazinu Restaurantŭ rândulŭ de josŭ precumŭ şi la Hotelulŭ Concordia etagiulŭ de susŭ fără a cruţa timpŭ, cheltuelĭ şi ostenelĭ, terminândule, zugrăvindulŭ şi mobilândule pe tóte din noŭ unde amŭ formatŭ totŭ o dată şi alte şapte camere pendinte, şi patru salóne la faţă fórte spaţióse, splendid mobilate, tóte acestea le pun la disposiţia Onor. Voiajorĭ şi Visitatorĭ, unde sper că vor putea găsi tóte mulţumirile, liniştea şi alimentările cele maĭ gustóse cu serviciulŭ celŭ maĭ promptŭ, şi spre a putea fi în curentŭ cu timpulŭ de faţă ca să potŭ combate criza, amŭ făcutŭ o reducere la tarifa Hoteluluĭ cu 40%.

NB. Suntŭ avisaţĭ toţĭ D-niĭ Voiajorĭ şi Visitatorĭ a nu da ascultare calomniatorilorŭ şi birjarilorŭ ce voescŭ a vĕ transporta pe la alte locurĭ fiindŭ părţĭ interesante, ci pipăiţĭ şi veţĭ vedea adevĕrulŭ.

Tarifa Hoteluluĭ.

Fiindŭ imformatŭ că mulţĭ din D-niĭ voiajorĭ suntŭ induşĭ în eróre de calomniatorĭ că preţurile din tarifa hoteluluĭ suntŭ prea scumpe o publicămŭ spre cunosciinţă:

Clasa I. Salon 3 fr. de persónă.
Clasa II. Cameră 2 fr. de persónă.
Clasa III. Cameră 1 fr. de persónă.
1 lumânare 50 banĭ.
1 porţie de lemne 16 bucăţĭ 1 franc.
1 porţie mică 8 bucăţĭ 50 bani.

Proprietarŭ, H. M. Jecu.

Loteria de banĭ Germană

în sumă de

8,608,800 Marcĭ

Acéstă loteriă de Statŭ e sancționată de guvernul germanŭ la Hamburg la alŭ 274-lea de orĭ. Guvernulŭ garantéză cu tótă averea Statuluĭ pentru plata esactă a câștigurilorŭ și controla guvernuluĭ nu privește numaĭ, pe emisiunea losurilorŭ ci se întinde și asupra tóte tragerile, oferându-se astŭ-felŭ publiculuĭ asiguranța cea maĭ suficientă. Emisiunea se face numaĭ de 91,000 (de la No. 1—91000) losurĭ originale și din acestŭ numĕrŭ 49600 maĭ multŭ ca jumĕtate trebuescŭ sĕ câștige premiurĭ, dupĕ cum se póte vedea din progama oficială a tragerĭĭ.

Premiulŭ principalŭ care este de câștigatŭ în casulŭ celŭ maĭ fericitŭ se urcă la Marcĭ

375,000 saŭ Leĭ noĭ **500,000**

specialŭ maĭ suntŭ de câștigatŭ premiurile următóre:

		Mărcĭ	în Leĭ noĭ
1 premiŭ	»	250000	333333
1 »	»	125000	166666
1 »	»	80000	106666
1 »	»	60000	80000
1 »	»	50000	66666
2 premiurĭ	»	40000	53333
1 premiŭ	»	36000	48000
3 premiurĭ	»	30000	40000
1 premiŭ	»	25000	33333
5 premiurĭ	»	20000	26666
6 »	»	15000	20000
1 premiŭ	»	12000	16000
23 premiurĭ	»	10000	13333
4 »	»	8000	10666
2 »	»	6000	8000
31 »	»	5000	6666
74 »	»	4000	5333
200 »	»	2400	3200
402 »	»	1200	1600
621 »	»	500	666
		etc.	etc.

împreună 49,600 de premiurĭ. Tóte 49,600 de premiurĭ se tragŭ în 7 secțiunĭ de tragerĭ, tragerile a diferitelorŭ secțiunĭ se succedŭ repede și numaĭ cu o mică intrerumpere, astŭ-felŭ in câtŭ tragerile tuturorŭ secțiunilorŭ = și prin urmare a întregeĭ loterie — se termină în câte-va lunĭ, o decisiune maĭ grabnică, nu oferă nicĭ una din celor-l-alte loterie de Statŭ europeane.

Contra trimetereĭ sumeĭ de

Leĭ noĭ **48** pentru unŭ biletŭ întregŭ.

„ „ **24** „ jumĕtate biletŭ.

sub-semnatulŭ biroulŭ principalŭ de loteriă însărcinatŭ cu desfacerea acestorŭ bilete, espediéză aceste bilete originale investite cu armările Statuluĭ pentru primele 3 secțiunĭ de tragerĭ, în tóte piețele lumeĭ. Dupĕ terminarea întêilor 3 secțiunĭ de tragerĭ, posesoriĭ de bilete primescŭ de vreme bilete nouĕ pentru cele 4 secțiunĭ de tragerĭ următóre, în câtŭ că fie-care are ocasiune d'a participa la tóte 7 secțiunĭ de tragerĭ cu sansele lorŭ de câștigŭ. Transmiterea costuluĭ se póte face în monetă de hârtie verĭ unuĭ altŭ Statŭ europeanŭ d. e.

In fiorinĭ austriacĭ socotindu-se 2 L. n fiorinulŭ în bilete de bancă francesă, 1 L. n. franculŭ saŭ în marcĭ de posta române primindu-se pe deplinŭ fără scădĕmêntŭ, precum și în polițe asupra Parisuluĭ Londra, Marseille, Triest, Pesta, Viena și Odesa.

Dupĕ fie-care tragere purtătoriĭ de losurĭ primesc lista oficială a resultatuluĭ în care lista tóte numerile trase împreună cu câștigurile lorŭ respective sunt detaliate într'unŭ modŭ fórte esactŭ.

Plata premiurilorŭ se efectuéză sub controla guvernuluĭ germanŭ la Hamburg.

Participarea publiculuĭ românŭ la Loterie ce a avutŭ locŭ în urmă, a fostŭ așa de însemnatŭ încât că sub-semnatulŭ biroulŭ principalŭ de loterie 'șĭ a dobênditŭ actualiminte corespondențe în tóte piețele maĭ mărișóre din România pentru ca plata premiurilorŭ să se facă la domiciliulŭ câștigătorilorŭ

Fiindŭ că tragerea conformŭ hotărâreĭ oficială a inaltuluĭ guvernŭ are locŭ

La 12 Juuiŭ a c. s. n.

rugămŭ a ni se trimite comandele câtŭ de curêndŭ

Biroul principal de loterie

Jsenthal & Co.,

Casa de Banca

(Germania) HAMBURG

Corespondămŭ românește, franțuzește, englezește italienește, spaniolește, portugește și grecește.

Din România scrisorile sosescŭ la Hamburg în 70 de ore.

Librăria Socecŭ & C-nie

A eșitŭ de sub tiparŭ

OSTAȘII NOȘTRI

Poesiĭ și o Scenă în versurĭ cu ocasiunea rĕsboiuluĭ în contra Turcieĭ de

V. Alexandri

Prețul 50 banĭ 10—3—1

Se vinde pentru causă de plecare, unŭ piano din o fabrică de prima ordine și maĭ multe alte mobile. A se adresa Strada Berzi No. 78.

10—2—2

DE INCHIRIAT o pereche case cu 2 etaje, grajdŭ, șopronŭ, curte spațiósă, și pavată. In totalŭ séŭ în parte. Str. Bateriilor No. 4. A se adresa la D. Tache Pancu chiar acolo. 6—2—6

CARBUNI de PIATRA

DIN

MINELE din VALEA TISSOVITZA

A D-lor LYALL & C-omp.

ORSOVA

Acestĭ cărbunĭ dupĕ cercările făcute, este constatatŭ ca ceĭ maĭ bunĭ ce până acumŭ s'a introdus în țéră pentru orĭ-ce mașine de abur, fie fixe saŭ locomobile, cumŭ și pentru trebuința caseĭ și sunt neîntrecuțĭ chiar de ceĭ maĭ bunĭ cărbunĭ din Englitera, ne avêndŭ nicĭ celŭ maĭ micŭ mirosŭ séŭ năbușală, și dândŭ o economie de 5% în comparație cu costulŭ lemnelor.

Cărbuni se potŭ preda la tóte schelele Dunăreĭ în cantitățĭ de 100 tone în susŭ, precum și la tóte gările Drumuluĭ de fierŭ, în unulŭ séŭ maĭ multe vagóne, a 10 tone fie-care.

Iar în Bucurescĭ și Crajova în cantitățĭ maĭ micĭ.

Pentru deslușirĭ și prețurĭ a se adresa:

în Bucurescĭ la JOSEPH LEE,

23. Strada Germană, 23.

în Crajova la LYALL & Comp. (Depôt)

Strada Cogălniceanu.

și la Biuroulŭ principalŭ alŭ Proprietaruluĭ

LYALL & C-omp.

ORSOVA

30—21

DISTINSUL MAGASIN

No. 2. Strada Selarĭ No. 2 — No. 2. Strada Selarĭ No. 2

LA CAVALERU DE MODE

Aŭ priimitŭ unŭ imensŭ asertiment de

HAINE BARBATESTI

pentru sesonulŭ de Primă-vară și Vară din Stofele cele maĭ moderne; Confecțiune dupĕ noulŭ Journal. Previnem pe numerósa nóstră Clientelă & Onor. Publicŭ a profita de acéstă ocasiune.

Prețurĭ fórte moderate. *Fréres M. Iscovitch*

32—2—17

Admis la exposiția internațională Bruxelles 1875

ANUNCIU

Medalia de argintŭ Paris 1876

GUDRONU-BARBERON

Pharmacistŭ alŭ scóleĭ superióre din Paris

MEMBRU AL SOCIETĂȚI DE EMULATIUNE PENTRU SCIINȚELE MEDICALE și FARMACEUTICE

Estrasŭ Balsamicŭ Aromaticŭ

Concentratŭ și Titratŭ

Acéstă preparațiune conține tóte principiele balsamice, aromatice și resinóse ale Gudronuluĭ de Norvegia. — Ea nu turbură nicĭ vinulŭ nicĭ apa și n'are nicĭ unulŭ din inconvenientele ale licórelorŭ preparate esclusivŭ, cu soda, potasă séŭ amoniaculŭ și respinse de medici nostri ceĭ maĭ distinșĭ.

Ea represintă cu esactitate Apă de Gudronŭ, din codex adusă la unŭ gradŭ de concentrațiune pe care nimenea nu l'a obținutŭ până acuma.

Apă de Gudronŭ este de sicur bĕutura cea maĭ recomandabilă în tóte fluxurele mucóse si mucoso-purulente. Maĭ cu sémă în acelea ale Tracheobroșiteĭ. — Se póte chiarŭ ḑice în tóte Phlegmasiele chronice ale membranelorŭ mucóse, ulcerative séŭ nu.

Apă de Gudronŭ este cu folosŭ întrebuințată de câte orĭ afecțiunea necesită usulŭ terebenthineĭ. — In catarele pulmonare nu irită membranele mucóse ca terebentină in perioda inflamatoriă. — In catarele bășiceĭ și în blenorea, pare a reuși totŭ atâtŭ câtŭ și copahulŭ. — Presența creosoteĭ ș'a aciduluĭ oxi-pheniticŭ facŭ gudronulu maĭ anti-septicŭ ca terebenthinele.

Suntŭ douĕ sute de anĭ, Lemeri, alŭ Academieĭ de Sciințe, doctore în medicină, recomanda usulŭ Gudronuluĭ pentru a deterge rănile de rea natură, a le purifica ș'a le usca. Unŭ secolŭ maĭ în urmă, Baumé ne face cunoscutŭ că mediciĭ timpuluĭ seŭ aŭ recunoscutŭ Gudronuluĭ proprietățĭ seriόse, d'o eficacitate sicură în bólele pelîĭ. Principiele séle balsamice 'lŭ făceaŭ a fi prescrisŭ în urma gonoreelorŭ ca tonicŭ și anti-scorbuticŭ.

Profesori Trousseau, Pidoux, Bouchardat, Soubeiran, aŭ obținutŭ cu ajutorulŭ Gudronuluĭ preciόse resultate și eĭ 'lŭ ordonaŭ în bólele peptuluĭ, catarulŭ pulmonarŭ, bronșitele chronice, dyspepsiele, cahexia scorbutică, blennoragiele, bólele mucóselorŭ bășicĭ și uretruluĭ, sporiasisulŭ, mâncărimile pelîĭ, eruptiunile puri-virulente, pulpo-pruriginóse și squamóse; eĭ 'lŭ consiliă și în injectiunĭ, în scurgerile de orĭ-ce natură.

Gudronulŭ este recomandatŭ ca preservativŭ în tóte bólele *epidemice;* usulŭ seŭ este indispensabile în timpĭ de *cholerŭ*, variolă și frigurile perniciόse.

Gudronulŭ Barberon îndréptă apa și o opresce d'a se corumpe; el permite a se prepara instantaneŭ o escelintă Apă de Gudronŭ, limpede, agreabile la gustŭ si dotată de tóte proprietățile pe carĭ medicĭ suntŭ în dreptŭ a le aștepta de la bunulŭ Gudronŭ de Norvegia.

Prețulŭ 3 fr. flaconulŭ, de vêndare la Pharmacia D-luĭ Gheorghe Constantin Popp, din Ploescĭ.

10—2p.s—6

Unŭ tênărŭ care dispune de 4 séŭ 5 ore pe ḑi, doresce a se angaja la vre-o casă séŭ persónă care se aibă trebuință de scriere, posedând o scriere frumósă. A se adresa la administrația acestuĭ ḑiarŭ. 6—5

Câștigul principal evaluat 375000 mărcĭ	ANUNCIU DE NOROCU	Câștigurile sunt garatate de Stat. Cea dântâiŭ tragere la 12 și 13 Junie

invitațiune la participarea

șanselor de câștigurĭ

ale mărcilor trageri de premiurĭ garantate de Statul din Hamburg, în care:

8 Milióne 600,000 reichsmarcs

trebue negreșit a eși

In aceste tragerĭ avantagióse, conținêndŭ următorulŭ prospectŭ numaĭ 91,000 loturĭ, eșindŭ câștigurile următóre:

Spre sciință: 1 câștigŭ evaluéză 375,000 reichsmarcs, apoĭ reichsmarcs 250,000, 125,000, 80,000, 60,000, 50,000, 3 orĭ 40,000, și 36,000, 4 orĭ 30,000, și 25,000, 11 orĭ 20,000 și 15,000, 24 orĭ 12,000, și 10,000, 37 orĭ 8,000, 6,000 și 5,000, 76 orĭ 4,000, 3,000 și 2,500, 206 orĭ 2,400, 2,000 și 1,500, 412 orĭ 1,200, 1356 orĭ 500, 300 și 250, 30,628 orĭ 200, 175, 150, 138, 124 și 120, 16,839 orĭ 94, 70, 67, 50, 40 și 20 reichsmarcs, carĭ vor eși negreșit în 7 părțĭ într'un timp de câte-va lunĭ.

Cea d'ântêiu tragere este oficialmente fixată la

12 și 13 Junie corent.

și lotu original întreg costă numaĭ francĭ 7. 50 c.
o jumĕtate de lot original numaĭ. francĭ 3. 75 c.
un sfert de lot original numaĭ . . francĭ 1. 87½ c,

și expediezŭ aceste loturĭ originale garantate de către Stat (prin promisiunĭ interdise) chiar și în părțile cele maĭ depărtate, trimețêndu-se suma francată într'o scrisóre francată modul celŭ maĭ comodŭ. Fiăcare participant va primi de la mine într'unŭ modŭ gratuitŭ cu lotulŭ originalŭ asemenea prospectu originalŭ sigilatŭ cu pecetea Statuluĭ și imediatŭ dupĕ tragere, lista oficială, fără a mi se cere. Plata și trimeterea sumelorŭ câștigate se fac prin mine direct și prompt interesanțilorŭ și sub discrețiunea cea maĭ absolută.

☞ Doritorii sunt rugațĭ de a adresa întocmirile cu tótă încrederea la

Samuel Heckscher senr.

Bancher și comptoir de schimb la Hamburg
(Ville libre)

Celŭ din urmă cu data de 3 Aprilie corent maĭ mulțĭ din clienții meĭ aŭ avut noroc de a câștiga la mine

Cel maĭ însemnatŭ câștigŭ

STABILIMENT THERMAL

VICHY

France departement de l'Adier)

PROPIETATEA STATULUI FRANCES

Administrațiunea: *Paris*, 22 boul. Montmartre

SESONU BĂILOR

La Stabilementulŭ de la Vichy, una din cele maĭ renumite băĭ din Europa, se găsesce Băĭ și Dușe de totŭ felulŭ pentru curalisirea maladiilor de stomacŭ, de pântece, de bășica uduluĭ, de piatră, Siphilis, reumatism, piatră urinară, etc. In tóte ḑilele, de la 15 Maiŭ până la 15 Septembre; Theatru și Concertŭ la Casinŭ. Musică în Parcŭ. Cabinetŭ de lectură. Salonŭ reservatŭ dómnelorŭ. Salonŭ de jocŭ, de conversațiune și de billardŭ.

Tóte drumurile de *ferŭ mergŭ până la Vichy.*

De vêndare la Noua Typographie Națională, Strada Academieĭ No. 24, bilete de închiriatg pentru lipitŭ la casu.

Avis

Considerândŭ că diverse premiurĭ marĭ însemnate, eșite la tragerea principală a loterieĭ de banĭ germană ce a avutŭ locŭ în Decembrie 1877, n'aŭ fostŭ incasate până astă-ḑĭ din partea câștigătorilorŭ in România, sub-semnatulŭ biroulŭ principalŭ de loterie rógă d'a i se comunica décă câștigătoriĭ dorescŭ ca plata sumelorŭ câștigate să se facă la domiciliulŭ lorŭ în România. Cererea acésta va fi respectată și urmată numaĭ decât. Insă se atrage atențiunea încă o dată de a însciința grabnicŭ pe sub-semnatulŭ biroulŭ principalŭ de loterie altmintrelea arŭ trece termenulŭ de plată.

Biroul principalŭ de loterie

Jsenthal & Co.,

HAMBURG (Germania)

Anunciŭ

3000 kilograme sămânță de muștarŭ suntŭ de vêndare. Informațiunĭ pot avea de la Pharmacia D-luĭ Popp din Ploescĭ.

10—2.p.s—5

DE INCHIRIAT unŭ apartament compusŭ de douĕ odăĭ, unŭ salon, cuhne, grajdŭ de șase caĭ și șopronŭ. Se dă apartamentulŭ și fără grajdŭ. Informațiune în Strada Sf. Apostolĭ No. 45.

3—2

Vinerĭ, 19 Maiŭ, 1878. In Bucurescĭ şi dictricte 10 banĭ numěrulŭ Anulŭ VIII No. 1828.

TELEGRAPHULU

Preţiul abonamentuluĭ: pe an 24 l. pe 6 lunĭ 12 l. pe 3 lunĭ 7 leĭ; în districte pe an 30 l. pe 6 lunĭ 15 l. pe 3 lunĭ 8 l.
Orĭ ce abonamentŭ neînsoţitŭ de valóre se refusă.
Abonamentele se face numaĭ de la 1 şi 15 fie-căreĭ lunĭ.

Redactorŭ-şefŭ, Ion C. Fundescu.

Pentru abonamente, reclame şi anunciurĭ, a se adresa la Administraţie: NOUA TYPOGRAPHIĂ NAŢIONALE, Strada Academieĭ No. 24.
Pentru Francia: *la Société Havas, Laffite & C-nie* 8 Place de la Bourse Paris.
Pentru Austria şi Germania, la D-nu *Philipp Löb* Wien, Eschenbachgasse 11.
Pentru Londra la D-nu *Eugene Micoud* 81 Fleet Street, E. C. — Pentru Hungaria la D-nu *Moritz Weitz* Buda-pest Servitenplatz No. 5.

Preciuĭ Anunciurilor: linia mică pe pagina IV, 15 banĭ, reclame pe pagina III 1 leŭ, pe a II 2 leĭ, şi pe a I 3 leĭ.
Pentru rubrica inserţ. şi reclame, redacţia nu este responsabilă.
Epistolele nefrancate se refusă şi articoliĭ nepublicaţĭ se ardŭ.

Girantŭ responsabilŭ. *Dimitrie Christea*

Joui, ¹⁸/₃₀ Maiŭ. — (1833). Arderea totală a pieţiĭ din Bucurescĭ numită Bărăţia.

SCIRI TELEGRAPHICE

(Serviciulŭ ḑiarelorŭ streine)

Graz, 28 Maiŭ. — *Tagespost* anunţă din Pola: „La 24 curentŭ a avutŭ locŭ, sub preşedenţia admiraluluĭ Bourguignon, o şedinţă secretă de două ore a comisiunii compusă din toţĭ şefiĭ de trupe, care se pare că a avutŭ o mare importanţă. Legătura de şine între arsénalulŭ de la mare cu gara drumuluĭ de ferŭ se lucréḑă cu o mare activitate şi va fi pusă în curêndŭ în circulaţie. Se vorŭ trimite în curêndŭ mase marĭ de materialŭ de resbelŭ.

Pera, 28 Maiŭ. — Insurgenţiĭ carĭ se află bine întăriţĭ pe platoulŭ de la Mohovo, avêndŭ şi tunurĭ luate de la ruşi, aŭ pusŭ mâna la 22 curentŭ séra pe unŭ convoiŭ rusescŭ de provisiunĭ şi muniţiunĭ destinatŭ pentru Oklukoi, după ce omorîră séŭ împrăştiară escorta de casacĭ care 'lŭ însoţia. La 23, o colónă ruséscă venindŭ de la Oklukoi, respinse o cétă de insurgenţĭ lângă Budovoan, dérŭ primindŭ şi aceştia ajutóre, pe cândŭ alţĭ insurgenţĭ veniţĭ de la Poibreckoi atacaŭ pe ruşĭ în flancŭ şi în spate, siliră pe ruşĭ nu numaĭ sě se retragă ci şi sě evacueḑe importanta localitate Oklukoi.

Londra, 28 Maiŭ. — Depeşa publicată de *Oficiulŭ Reuter*, cumŭ că admiralitatea arŭ fi datŭ ordinŭ arsenaluluĭ din Chatam sě nu se grăbéscă cu înarmarea vaselorŭ cuirasate, este ne-fundată. Inarmările îşĭ urméḑă din contra cursulŭ lorŭ conformŭ planuluĭ de mobilisare.

Viena, 28 Maiŭ. — Se asicură, dintr'o sorginte autentică, că invitaţiunile către puterile cele marĭ n'aŭ fostŭ espdiate încă de către guvernulŭ germanŭ. Se crede că ele vorŭ fi pornite astăḑĭ, celŭ maĭ târḑiŭ mâine. Prin cercurile diplomatice se asicură că Congresulŭ, după acéstă întrunire, va ţine puţine şedinţe, va alege diferite comisiunĭ şi apoĭ se va amâna până la Septembre.

Berlin, 28 Maiŭ. — Cabinetulŭ din Petersburg a datŭ la Cetinje consiliulŭ amicalŭ d'a respecta, până la terminarea Congresuluĭ, *statul quo* militarŭ din Albania şi Herzegovina, şi sě nu realiseḑe încă ocuparea militară a teritoriuluĭ acordatŭ Muntenegruluĭ prin tractatulŭ de la San Stefano. Nu maĭ încape îndoială că principele Nikita va asculta acestŭ sfatŭ şi va maĭ întârḑia ordinulŭ de mobilisare a 23 de batalióne.

Pera, 28 Maiŭ. — Aarif-paşa a construitŭ o mulţime de întărirĭ şi de bateriĭ de pămêntŭ în strîmtórea de la Ceav-kan lângă Batum, pe drumulŭ de la Artvin. Indată aŭ fostŭ îndreptate trupe ruteştĭ într'acolo, care aŭ schimbatŭ câte-va focurĭ cu trupele ne-regulate turceştĭ, după ceea-ce înaintă taborulŭ de la Karput şi sili pe ruşĭ sě se retragă. Turciĭ aŭ împinsŭ posiţiunile lorŭ din giurulŭ Batumuluĭ maĭ multŭ spre Nord şi spre Ost.

(Neues Wiener Tagblatt.)

Paris, 28 Maiŭ. — Prima misiune a Congresuluĭ, scrie *Journal des Débats* va consta în regularea posiţiunilorŭ militare din facia Constantinopoleluĭ şi în suspendarea esecutăriĭ celorŭ-l-alte decisiunĭ ale tractatuluĭ de la San Stefano. Aceiaşĭ fóie asicură că principele ereditarŭ germanŭ arŭ fi contribuitŭ multŭ la concesiunile făcute de Rusia.

Cracovia, 28 Maiŭ. – Unŭ corespondentŭ vienesŭ bine informatŭ alŭ ḑiaruluĭ *Czas* se ocupă despre atitudinea Austrieĭ la Congresŭ. Elŭ ḑice că Austria nu va cere numaĭ depunerea întreguluĭ tractatŭ de la San Stefano, îngustarea fruntariilorŭ Noueĭ-Bulgariĭ şi modificarea administraţiuniĭ eĭ, ci ea va stărui şi în schimbarea spirituluĭ acestuĭ tractatŭ, spre a înlătura influinţa ruséscă.

Berlin, 28 Maiŭ. — Scirĭ oficióse din Viena spunŭ că deschiderea Congresuluĭ va avea locŭ peste patru sěptămânĭ; déca elŭ se va ţine séŭ nu în Berlin, acésta depândă de guvernulŭ germanŭ.

Paris, 28 Maiŭ. — *Le National* anunţă că invitaţiunea din Berlin la Congresŭ a venitŭ erĭ ministeruluĭ de esterne.

Londra, 28 Maiŭ. —Se comunică către *Times*, că în Petersburg domină convingerea ne-strămutată că Congresulŭ se va întruni în curêndŭ. In Viena se afirmă că lucrurile aŭ mersŭ atâtŭ de departe, în câtŭ este hotărâtă şi forma pentru invitaţiunea la Congresŭ şi că aŭ începutŭ negociaţiunĭ pentru fixarea dateĭ. S'a propusŭ 11 Iuniŭ, la care aŭ aderatŭ Francia şi Austria, pe cândŭ Germania şi Italia vor adera şi ele negreşitŭ. Şi în Paris se consideră acumŭ Congresulŭ ca asicuratŭ, şi corespondentulŭ de acolo alŭ ḑiaruluĭ *Times* anunţă că este adevěratŭ că Rusia consimte a depune tractatulŭ înaintea Congresuluĭ. Şuvaloff comunică maĭ întêiŭ concesiunile privitóre la unele din punctele tractatuluĭ, ceea-ce Englitera declară că este nesuficientŭ. Numaĭ după acésta recunoscu Şuvaloff principiulŭ dreptuluĭ europeanŭ, adică depunerea tutulorŭ articoliolorŭ tractatuluĭ de la SanStefano spre a fi sancţionate şi sub-semnate de către puterile semnatare tractatuluĭ de Paris. In urma acesteĭ decisiunĭ acceptă cabinetulŭ englesŭ Congresulŭ, fără a maĭ intra în alte amĕnunte. Germania a fostŭ rugată erĭ sě facă invitările. Viena, Parisul şi Roma aŭ fostŭ însciinţate despre acésta.

Daily Telegragh află din Viena că aŭ fostŭ trimise invitaţiunile la Congresulŭ din Berlin, pentru ḑiua de 11 Iuniŭ, care se va ocupa cu discuţiunea tractatuluĭ de la San Stefano.

Se anunţă din Berlin către *Daily News* că suntŭ esacte relaţiunile, care anunţă că s'a găsitŭ în fine basa Congresuluĭ.

Standard publică unŭ lungŭ comunicatŭ oficiosŭ care négă orĭ-ce desacord în cabinetŭ şi susţine că, întru câtŭ vorŭ fi încă de discutatŭ puncte importante, nu trebue sě se considere ca înlăturatŭ pericolulŭ unuĭ resbelŭ. Englitera nicĭ nu trebue sě'şĭ suspende înarmările, de şi suntŭ speranţe marĭ pentru evitarea resbeluluĭ. Scirea publicată de *Journal des Débats* — ḑice *Standard* — este camŭ prematură. Intrunirea Congresuluĭ arŭ fi posibilă numaĭ după ce Englitera şi Rusia vor ajunge la o înţelegere preliminară. Cu tóte acestea credemŭ că pedica principală la întrunirea Congresuluĭ va dispare puţinŭ câte puţinŭ.

(Neue freie Presse.)

Athena, 28 Maiŭ. — Depeşĭ din Candia spunŭ că guvernulŭ naţionalŭ creteanŭ a comunicatŭ oficialŭ consululuĭ englesŭ din acestŭ oraşŭ, că elŭ va încheia numaĭ atuncĭ unŭ armistiţiŭ cu turciĭ, cândŭ aceştia vorŭ consimţĭ sě se mărginéscă în oraşele de pe cóste şi sě lase interiorulŭ insuleĭ pe séma cretenilorŭ. După aceea guvernulŭ naţionalŭ, spre a grăbi şi a ajuta cursulŭ negociaţiunilorŭ, a strămutatŭ reşedinţa sea de la Milopotamos în apropiere de capitala insuleĭ. — Consuliĭ europeanĭ din Canea s'aŭ plânsŭ la ambasadoriĭ lorŭ din Constantinopole, că Salih-paşa, guvernorulŭ militarŭ din Creta, nelinisteşte necontenitŭ pe insurgenţĭ.

Berlin, 28 Maiŭ. — Scirea publicată de ḑiare, despre o turburare a relaţiunilorŭ amicale dintre Germania şi China, este declarată ca nesactă dintr'o sorginte bine informată. Ambasadorulŭ germanŭ din Peking nu întreprinde de câtŭ o călětorie pentru a usa de congediulŭ ce i s'a datŭ.

(Die Presse).

Petersburg, 28 Maiŭ. — *Agenţia rusă* scrie următórele: Impresiunea generala este favorabilă uneĭ înţelegerĭ a puterilorŭ. Ocuparea Ada-Kaleĭ de trupe austriace s'a făcutŭ cu consimţimêntulŭ puterilorŭ, spre a înlătura orĭ-ce greutăţĭ în navigaţiunea pe Dunăre. Congresulŭ va regula ocuparea provinciilorŭ otomane.

(Fremden-Blatt).

A se vedea ultime scirĭ pe pagina III

BUCURESCI, 18 MAIU

Rare aŭ fostŭ guvernele pe carĭ oposiţiele din ţéra nóstră sě le fi combătutŭ cu maĭ multă furiă, sě le fi calomniatŭ cu o maĭ mare sfruntare, ca pe guvernulŭ actualŭ. Cu tóte astea érăşĭ rare guverne aŭ pututŭ sě cucerească titlurĭ de nobleţă şi de admiraţiune pentru simţimêntele séle, în adevěrŭ liberalŭ, ca acestŭ calomniatŭ guvernŭ presidatŭ de d. Ion Brătianu.

Unulŭ din aceste titlurĭ, cu care se póte făli acestŭ guvernŭ şi partitulŭ liberalŭ, este că în miḑloculŭ celorŭ maĭ furtunóse evenimente prin care a trecut şi trece încă ţéra nóstră; în miḑloculŭ unuĭ rěsbelŭ crâncenŭ în care eramŭ angajaţĭ şi cu o mare armată streină pe pămêntulŭ nostru, nu s'a suprimatŭ nicĭ una din libertăţile publice, nu s'a întrebuinţatŭ nicĭ una din měsurile esceptionale permise, ba încă legitime în asemenea ocasiunĭ estraordinare. Toţĭ cetăţeniĭ, fără distincţiune de culorĭ politice, s'aŭ bucuratŭ ca şi maĭ 'nainte de drepturile lorŭ constituţionale, ba încă s'aŭ făcutŭ chiarŭ abusurĭ vătămătóre intereselorŭ ţěriĭ de către oposiţiune fără ca guvernulŭ sě fi întrebuinţatŭ měsurile coercitive ce avea la disposiţiune; justiţia ş'a urmatŭ cursulŭ sěŭ regulatŭ, administraţiunea a continuatŭ de a fi ocrotitórea cetăţenilorŭ, presa s'a bucuratŭ de tótă libertatea, legile s'aŭ aplicatŭ într'unŭ cuvêntŭ în tóte disposiţiunile lorŭ, aşa că, mulţumită tactuluĭ şi patriotismuluĭ guvernuluĭ liberal, amŭ pututŭ sě ne aretămŭ lumiĭ ca unŭ modelŭ de liberalismŭ şi de ordine.

Intr'adevěrŭ nu scimŭ sě fi fostŭ unŭ statŭ în Europa care sě nu fi suprimatŭ o parte din libertăţile publice în timpurĭ de resbelŭ, sě nu fi *aplicatŭ* acele měsurĭ riguróse şi judecăţĭ somare, care din fericire nu s'aŭ veḑutŭ pe la noĭ în ultima campaniă. In Francia, Germania, Italia, etc., consiliulŭ de resbelŭ a jucatŭ unŭ mare rolŭ, ḑiarele aŭ fostŭ expuse la cele maĭ marĭ restricţiunĭ; legĭ esceptionale, executate adesea cu prea multŭ zelŭ, în paguba libertăţilorŭ publice, nu aŭ lipsitŭ nicĭ o dată atuncĭ cândŭ aceste ţěrĭ se aflaŭ în rěsbelŭ.

Maĭ multŭ încă: cu tóte că aḑĭ Germania se află în cea maĭ complectă linişte, cu tóte că nu este încă în acea ţéră nicĭ unŭ pericolŭ socialŭ, s'a vĕḑutŭ principele de Bismarck, animatŭ de aceleaşĭ simţimênte ca oposiţia de la noĭ, propuindŭ proiecte de lege draconice carĭ lovescŭ în libertăţile publice, supunŭ presa şi libertatea individuală a cetăţianuluĭ la disposiţia unuĭ jandarmŭ publicŭ.

Eĭ bine, la noĭ, sub guvernulŭ atâtŭ de urâtŭ de conservatorĭ, nu s'a vĕḑutŭ asemenea acte, nicĭ în timpulŭ cândŭ eramŭ în resbelŭ şi cândŭ pe pămêntulŭ nostru se aflaŭ sute de miĭ de oştirĭ strerne. De şi în capulŭ uneĭ ţerĭ care nu se află la aceaşĭ înălţime de cultură ca Germania, ministerul d-luĭ Brătianu a pututŭ guverna fără legĭ draconice, a pututŭ menţine ordinea publică în contra tutulorŭ uneltirelorŭ din năuntru şi din afară, fără violinţe în contra consciinţeĭ şi a drepturilorŭ cuiva.

Acestŭ faptŭ, care singurŭ póte constitui unŭ titlu de glorie alŭ partiteĭ liberale, este recunoscutŭ de însuşĭ ḑiarulŭ *Presa* care, în numěrulŭ de erĭ, ḑice: „va fi demnŭ de observatŭ înaintea istorieĭ acéstă particularitate că *tóte libertăţile publice*, aşeḑate în pactulŭ fundamentalŭ de la 1 Iuniŭ 1866, *aŭ fostŭ lăsate în deplină linişte.*“

Dérŭ *Preseĭ* însě nu 'ĭ place sě lase meritulŭ acesteĭ procedărĭ adevěratuluĭ eĭ autorŭ; ea ḑise că acésta se datoresce nu guvernuluĭ ci oposiţiuneĭ, „ea a sciutŭ sě impue respectarea acestorŭ libertăţĭ şi ţinerea linişteĭ şi păciĭ în ţéră.“

A maĭ discuta acéstă derisorie afirmaţiune, credemŭ că este de prisosŭ. Tótă lumea sciă atitudinea svăpăiată, imprudentă şi ne patriotică ce a ţinutŭ oposiţia în timpulŭ resbeluluĭ; uneltirile eĭ nedemne în contra sicuranţeĭ statuluĭ românŭ, provocările sfruntate la revoltă, asociarea cu inamiciĭ ţěreĭ, aŭ fostŭ denunţate la timpŭ şi româniĭ ca şi streiniĭ aŭ avutŭ ocasiunea sě le condamne fără hesitare. Adevěrulŭ e că déca arŭ fi trebuitŭ sě se aplice legile cu tótă rigórea necesitată de evenimente, déca arŭ fi trebuitŭ ca guvernulŭ sě useḑe de facultatea ce'ĭ da chiar constituţiunea în timpurĭ anormale, apoĭ de sicurŭ că temniţele arŭ fi fostŭ înţesate de patrioţĭ conservatorĭ carĭ aŭ abusat de nevoile ţěriĭ şi de liberalitatea ministrilorŭ.

Dérŭ lucrurile nu s'aŭ petrecutŭ astŭ-felŭ şi ne felicitamŭ pentru acésta. România a datŭ astŭ-felŭ unŭ motivŭ maĭ multŭ de a se rîdica la unŭ gradŭ maĭ înaltŭ de stimă şi consideraţiune din patea Europeĭ.

Comitetulŭ instituitŭ pentru SERBATOAREA LATINĂ de la Montpellier a anunţatŭ că acéstă serbătóre anuală va avea locŭ anulŭ viitorŭ la Bucureştĭ, în luna luĭ Septembro.

Se scrie *Orientuluĭ* de pe lângă Bucurescĭ că armata rusă se pregătesce a începe curândŭ marĭ mişcărĭ. Provisiunile şi echipamentulŭ sunt complectate cu o scrupulósă esactitate. Intre altele, se preocupă de a avea la îndemână miḑlóce de transportŭ. Pentru acésta numeróse căruţe góle sosescŭ din Rusia.

——

Se scrie aceluiaşĭ ḑiarŭ din Buzeŭ că depositulŭ de provisiunĭ aşeḑatŭ înprejurulŭ oraşuluĭ nu servă la nimicŭ. Elŭ nu se atinge de locŭ, din contra se măresce pe fie care ḑi. Caută a se face astŭ-felŭ ca sě pótă servi în cursŭ de treĭ lunĭ la 20,000 ómenĭ.

Acolo este puţină armată rusécă.

——

Desbaterea generală asupra legeĭ Comunale fiindŭ de unŭ interesŭ capitalŭ, atâtŭ pentru presentŭ câtŭ şi pentru viitorŭ, începemŭ aḑĭ se publicămŭ acea desbatere în estenso.

M. S. Domnitorulŭ a adresatŭ D-luĭ ministru-preşedinte alŭ consiliuluĭ următórea scrisóre:

Scumpulŭ meŭ preşedinte alŭ consiliuluĭ de miniştriĭ.

In timpŭ de 11 anĭ, de la 1866 şi până în anulŭ trecutŭ, ḑiua de *10 Maiŭ* devenise pentru ţéră o *dată* ce 'ĭ plăcea a sěrbători în aducerea aminte a suireĭ Mele pe Tronŭ, şi scumpă era inimeĭ Mele acea ḑi, căcĭ ea 'mĭ amintea solemna legătură strânsă între naţiunea română şi Mine.

10 Maiŭ a devenitŭ, cu anulŭ încetat, una din cele maĭ marĭ date ale istorieĭ naţionale, căcĭ poporulŭ românŭ sfărâmă în acea ḑi jugulŭ umilitorŭ ce 'lŭ apăsa de seculĭ şi se proclamă de sine stătătorŭ.

Ţéra a serbatŭ estŭ-timpŭ pe *10 Maiŭ* cu unŭ înduoitŭ entusiasmŭ: ca primul aniversarŭ alŭ independenţeĭ, şi al duoĭspre-ḑecelea alŭ întronăreĭ Mele.

Felicitările cele maĭ călduróse, urările cele maĭ viĭ Ne-aŭ fostŭ trămise, Dómneĭ şi Mie, din tóte părţile, din tóte unghiurile patrieĭ. Capitala Românieĭ, de care Mĕ aflamŭ departe în acea ḑi, findŭ în călătorie în Oltenia, spre a inspecta vitéza nóstră oştire, capitala s'a unitŭ cu ţéra întrégă, şi Dómna a fost martură a unorŭ demonstraţiunĭ patriotice şi măgulitóre, care dovedescŭ câtŭ de viŭ iubiţiĭ Meĭ bucurescenĭ simtŭ tot ce se atinge de marele interesŭ naţionalŭ.

In cursulŭ călătorieĭ Mele, peste Argeş şi peste Olt, amŭ fostŭ pretutindenĭ întâmpinatŭ cu veselie şi cu neînduoióse semne de devotamentŭ.

Aceste manifestărĭ, în urma evenimentelorŭ prin care a trecutŭ ţéra, în urma sacrificielorŭ, ce a fostŭ nevoită a îngădui şi este gata a îngădui încă, pentru independenţa şi mărirea eĭ, aŭ fostŭ înduoitŭ de scumpe pentru Mine, şi 'mĭ aŭ datŭ încrederea că cu adjutorulŭ A-Totŭ-Puterniculuĭ şi cu bărbăţia fiilorŭ eĭ, România va sci a eşi cu bine din greutăţile oreĭ presente.

Te rogŭ dérŭ, scumpulŭ Meŭ preşedinte alŭ consiliuluĭ, a arĕta îndeobşte tutulorŭ, din partea mea şi a Dómneĭ, viua Nóstră gratitudine pentru tóte urările şi felicitările ce Ni s'aŭ trămisŭ la 10 Maiŭ de corpurile şi autorităţile constituite ale Statuluĭ, de comerciŭ, industrie, profesiunĭ libere şi particularĭ.

Pentru unŭ domnŭ, ca şi pentru unŭ părinte, este o mare mângâere şi întărire sufletéscă a vedea la ḑile marĭ şi memorabile, poporulŭ întregŭ, ca o singură familie, strângêndu-se cu inima împrejurulŭ Sĕŭ şi încongiurându'Lŭ cu dragostea luĭ.

Priimesce, cu acéstă ocasiune, reînnoirea afectuóseĭ şi nemărgineteĭ stime ce 'ţĭ păstrezŭ.

Bucurescĭ, 17 Maiŭ 1878.

CAROL

O tâlhărie dintre cele maĭ cutesătóre ni se spune că s'a comisŭ vinerea trecută, la Merenii de josŭ, plasa Glavaciocŭ în judeţulŭ Vlaşca.

Pe la orele nouĕ séra, o ceată de vre-o 12 hoţĭ armaţĭ s'aŭ presentatŭ la casa Ghiţă hangiu, proprietarŭ alŭ povernii de acolo; unii dintr'ênşiĭ s'aŭ introdusŭ cu forţa înăuntru unde aŭ începutŭ a opera spargerea uneĭ case, érŭ ceĭ l'alţĭ serveaŭ de gardă pe afară, în contra celorŭ carĭ arŭ veni sĕ pue mâna pe tâlharĭ. Indată satulŭ se alarmă şi unii, de şi rĕŭ armaţĭ, părură dispuşi a începe atacul în contra prădătorilorŭ. O plóe de glónţe înse începu sĕ se trimită din partea acestora în contra sătenilorŭ şi încurajêndŭ totŭ de o dété prin strigăte pe ceĭ din năuntru sĕ 'şĭ urmeḑe în linişte operaţiunea lorŭ. Autoritatea comunală nu putu, din nefericire, sĕ dea nicĭ unŭ ajutorŭ în acéstă ocasiune, de şi avea unŭ postŭ de gardă, dérŭ armele séle eraŭ aşea de próste şi rĕŭ întreţinute în câtŭ nicĭ nu luară focŭ. Credemŭ că d. prefectŭ de Vlaşca, ca şi toţĭ ceĭ l'alţĭ prefecţĭ, vorŭ îngriji ca caraulele de prin comunele rurale sĕ fie maĭ seriόse şi bine armate pentru ca sĕ pótă da ajutorulŭ cuvenitŭ în casurĭ de tâlhăriĭ ca cea de care vorbimŭ.

Tâlhariĭ aŭ luatŭ, ni se spune, vre-o 600 napoleonĭ din casa hangiuluĭ Ghiţă.

De şi întrunirea Congresuluĭ se consideră ca sigură, totuşĭ depeşile adresate din Viena către tóte ḑiarele francese, spunŭ că elŭ nu se va ţine în Berlin. Numaĭ *Journal des Débats*, dupe propriele séle informaţiunĭ, anunţă că Congresulŭ se va întruni la 11 Iuniŭ si dă Berlinul ca locŭ de întrunire. Déca aceste informaţiunĭ ale citatuluĭ organŭ se vorŭ adeveri, atuncĭ putemŭ avea óre-carĭ speranţe în reuşita Congresuluĭ. *Journal des Débats* voesce a maĭ sci încă, că Rusia este gata a depune întregulŭ tractat de la San Stefano pe masa Congresuluĭ, pe cândŭ scirile primite din Petersburg de către foile englese spunŭ că Rusia aderă numaĭ la modificărĭ. Tóte aceste scirĭ contra-ḑicĕtóre, alăturate cu noutatea că nicĭ Salisbury nicĭ Beaconsfield nu consideră ca suficiente concesiunile Rusieĭ, ne facŭ sĕ ne înduoimŭ óre-cumŭ, nu de întrunirea Congresuluĭ, care pare a fi sigură, ci de resultatele luĭ.

— —

O depeşe a *Agenţieĭ Havas* ne-a anunţatŭ deja că marquisulŭ de Salisbury a refusatŭ sĕ priméscă deputaţiunea care voia sĕ 'ĭ înmâneze o adresă sub-semnată de aprópe 250.000 ómenĭ şi care se declaraŭ contra unuĭ resbelŭ cu Rusia. Acestŭ refusŭ a produsŭ o mare mirare din colo de Canalŭ, maĭ cu deosebire că adresa era sub-semnată de şépte din pairiĭ ceĭ maĭ influinţĭ aĭ regatuluĭ, între carĭ se află duciĭ de Westminster, Rutland şi Bedford şi de ceĭ maĭ însemnaţĭ învĕţaţĭ aĭ Engltereĭ. Motivele, care aŭ făcutŭ pe capul *Foreign Officiuluĭ* d'a nu priimi deputaţiunea, suntŭ arătate în următórea scrisóre adresată de lordul Salisbury ducelui de Westminster:

Ministerulŭ de Esterne, 20 Maiŭ.

Domnule Duce,

Amŭ priimitŭ o scrisóre a Esc. Vóstre şi a altora, prin care suntŭ rugatŭ sĕ primescŭ o deputaţiune relativă la starea actuală a cestiuniĭ orientale. Nu credŭ că a'şĭ adopta o procedare tocmaĭ avantagiósă pentru serviciul Statuluĭ, déca a'şĭ discuta cu o deputaţiune o cestiune de felulŭ acesta şi într'o periódă atâtŭ de critică ca cea actuală. Orĭ-ce declaraţiune, pe care guvernulŭ se va crede dator s'o facă relativ la viitórea luĭ procedare, o va face necesarmente înaintea Parlamentuluĭ. De altă parte s'ar putea ca óre-carĭ argumente, pe care D-v. voiţĭ sĕ le aveţĭ în desaprobarea politiciĭ urmată până acum de guvernŭ şi aprobată de Parlamentŭ, sĕ fie adresate cu maĭ marĭ folóse către acéstă corporaţiune. Şi findŭ-că nu voiŭ fi în stare d'a vĕ face eŭ însumĭ vre-o comunicare şi findŭ-că ascultarea declaraţiunilorŭ şi opiniunilorŭ d-vóstră arŭ putea sĕ aibă de resultatŭ niscare-va ne-înţelegerĭ, apoĭ trebue sĕ vĕ esprimŭ cu totŭ respectulŭ părerea mea de rĕŭ, că nu potŭ sĕ primescŭ deputaţiunea ce propuneţĭ.

Amŭ onórea etc.

(Semnatŭ) Salisbury.

Declaraţiunea ce era vorba sĕ fie înmânată marquisuluĭ, avea următorulŭ coprinsŭ:

„Noĭ credemŭ că, în decursulŭ celorŭ douĕ-spre-ḑece lunĭ trecute, n'a esistatŭ nicĭ un motivŭ care sĕ justifice unŭ resbelŭ între Rusia şi Marea Britanie, şi că nu esistă nicĭ acumŭ vre unulŭ. De aceia noĭ vomŭ considera guvernulŭ nostru culpabilŭ de cea maĭ mare crimă faciă cu naţiunea englesă, déca elŭ ne va duce la unŭ resbelŭ séŭ déca va permite sĕ fimŭ tîrîţĭ într'unŭ resbelŭ«.

Acéstă declaraţiune era sub-semnată de 11 pairĭ, de treĭ episcopĭ, de unŭ mare numĕrŭ de prelaţĭ şi preoţĭ aĭ biserciĭ Statuluĭ şi a disidenţilorŭ, precumŭ şi de o mulţime de persóne de unŭ renume naţionalŭ în literatură, scinţe şi arte.

— —

O telegramă din Viena a foiĭ oficióse *Lemberger Zeitung*, schiţéḑă în termeniĭ următorĭ cererile Austrieĭ la Congresŭ: 1. Mărginirea fruntariilorŭ propuse şi schimbarea organisăriĭ Bulgarieĭ; 2. Compensaţiunile acordate Serbieĭ sĕ fie reduse la unŭ minimum; 3. Muntenegrulŭ trebue sĕ se mulţuméscă cu navigaţiunea pe Boyana şi cu Spizza; 4. Forteţele bulgare nu trebue sĕ stea în mâinile ruseştĭ; 5. Cestiunea retrocedăriĭ Basarabieĭ se va resolva printr'o nouĕ regulare a fruntariilorŭ actuale ruso-române; 6. Repatriarea fugarilorŭ bosniacĭ sĕ se efectueḑe dupĕ condiţiunile ce le va pune Austria.

—

Citimŭ în *Corespondinţa politică* din Viena:

„Scirile ce primimŭ din Constantinopole afirmă că acolo s'a câştigatŭ convincţiunea că ruşiĭ evită acumŭ orĭ-ce nouĕ complicaţiune a relaţiunilorŭ din prejurulŭ Constantinopoleluĭ. Se crede asemenea că ruşiĭ vorŭ evita şi lupta cu insurgenţiĭ lazĭ din împrejurimile Batumuluĭ, de şi numĕrulŭ acestora creşte din ce în ce maĭ multŭ şi s'aŭ grămăditŭ în mase marĭ.

„Nu suntŭ înse totŭ atâtŭ de pacefice şi scirile ce primimŭ din Bucureştĭ. In urma unorŭ ordine sosite acĭ din cuartierulŭ generalŭ de la San Stefano, s'aŭ pornitŭ deja la Rasgrad cincĭ bateriĭ din corpulŭ alŭ 11-lea de armată care ocupă linia Giurgiu-Bucureştĭ, şi se vorŭ maĭ porni într'acolo şi alte detaşamente de trupe. Aceste nuoĭ mişcărĭ militare facŭ a se presupune, aşa se vorbeşte prin Bucureştĭ, despre nisce disposiţiunĭ seriόse ale comandantuluĭ supremŭ Totleben ca, la casŭ de trebuinţă, sĕ esecute chiarŭ cu forţa evacuarea cetăţiĭ Şumla«.

— —

Se anunţă din Capitala Italieĭ, că se lucreaḑă cu cea maĭ mare activitate la lucrările de întărire care trebue sĕ se ridice în giurulŭ Romeĭ. Chiarŭ şi regele a inspectatŭ ḑilele acestea, disŭ de dimineaţă, fortulŭ care se construeşte pe Monte Mario. Ministruluĭ de resbelŭ i s'aŭ plânsŭ maĭ mulţĭ din întreprinḑĕtoriĭ acestorŭ forturĭ, că nu le vorŭ putea termina la timpulŭ ficsatŭ, findŭ-că căldura cea mare face golurĭ marĭ în rîndurile lucrătorilor lorŭ. Generalul Bruzzo declară că lucrările trebue sĕ fie terminate la timpulŭ fiscatŭ şi hotărî diferite premiurĭ pentru aceia din întreprinḑĕtorĭ carĭ 'şĭ vorŭ îndeplini maĭ întâiŭ détoria.

— —

Se scrie din Constantinopole către *Neue freie Presse*:

„Pe aicĭ sosescŭ necontenitŭ relaţiunĭ despre iritaţiunea care domneşte printre mahomedaniĭ din oraşele ocupate de ruşĭ, spuindŭ că vina pentru acéstă iritaţiune este numaĭ purtarea cea rea a ruşilorŭ. Maĭ cu sémă din Rusciuk se anunţă că starea de lucrurĭ de acolo devine din ce în ce maĭ rea, provocată findŭ şi de unŭ omorŭ comisŭ asupra unuĭ mahomedanŭ avutŭ şi a soţieĭ séle. Instrucţiunea a probatŭ că omorulŭ a fostŭ comisŭ de duoĭ casacĭ în unire cu unŭ bulgarŭ pe care mahomedanulŭ îlŭ ţinea în casă şi 'lŭ încărcase de bine facerĭ. Asĕmenea relaţiunĭ sosescŭ pe fie-care ḑi şi ilustreaḑă usulŭ ce facŭ chreştiniĭ de libararea lorŭ, şi probabilmente ce vorŭ face şi pe viitorŭ déca nu se va gândi nimenĭ la protegerea poporuluĭ mahomedanŭ.„

Desbaterea generală asupra legeĭ comunale.

(Şedinţa de la 16 Maiŭ 1878.)

D. B. Maniu. Cerŭ indulgenţa D-v. pentru că suntŭ cam bolnavŭ şi nu voiŭ putea sĕ vorbescŭ de câtŭ fórte încetŭ.

D-lorŭ, însemnătatea acesteĭ legĭ fondamentale pune îndatorire fie-căruĭ representantŭ al ţĕreĭ de a veni sĕ 'şĭ dea cuvêntul şi sĕ spună părerile séle asupra oportunităţeĭ şi valóreĭ acesteĭ legĭ. Fie-mĭ dérŭ permisŭ la rândul meŭ să vĕ împărtăşescŭ vederile mele asupra acestuĭ proiectŭ de lege. Insemnătatea acesteĭ legĭ m'arŭ îndémna, cu tótă dorinţa ce avemŭ de a realisa câtŭ maĭ curêndŭ acéstă mare reformă, cu tótă necesitatea ce se simte de a înlocui legea comunală astă-ḑĭ în vigóre, prin o lege maĭ corespunḑătóre trebuinţelorŭ ţĕreĭ, însemnătatea ḑicŭ a acesteĭ legĭ m'arŭ îndemna sĕ solicitŭ de la D-v. o amânare care sĕ ne permită a o studia maĭ bine spre a face o lucrare maĭ bine chibḑuită; şi, când cerŭ acésta, credŭ că amŭ în sprijinulŭ meŭ însuşĭ opiniunile acestor onor. domnĭ care prin o asiduitate vrédnică de tótă lauda, aŭ venitŭ a dota Camera şi ţéra cu acestŭ proiectŭ de lege.

In adevĕrŭ, ce ne spunŭ autoriĭ acestuĭ proiectŭ de lege? Ne spunŭ într'unŭ resumatŭ scurtŭ, dérŭ coprinḑĕtorŭ, că acéstă lege ce ne presintă este imperfectă; că ea nu va rĕspunde dupĕ opiniunea D-lorŭ chiarŭ, trebuinţelorŭ şi exiginţelorŭ atâtŭ de simţite în ţéră. Iată care suntŭ propriele D-lorŭ cuvinte:

„Comitetulŭ delegaţilorŭ,“ şi acestŭ comitetŭ compusŭ de persóne cu greutate, „Comitetulŭ delegaţilorŭ este nevoitŭ a mărturisi că se găsesce departe de a fi ajunsŭ a presenta unŭ proiectŭ de lege de asemenea natură şi importanţă, îndestulŭ de cugetatŭ.

Lucrarea este imperfectă . . .

D. Bagdatŭ. Acésta este modestie.

D. B. Maniu. Celŭ puţinŭ în aceste cuvinte onor. D. Bagdat arŭ trebui sĕ găséscă o scólă unde sĕ înveţe ceva. (ilaritate). Acéstă purtare a comitetuluĭ delegaţilorŭ trebue sĕ ne facă sĕ înţelegemŭ că trebue sĕ fimŭ şi noĭ modeştĭ. Déca aceştĭ bărbaţĭ nu se sfiescŭ a fi modeştĭ, credŭ că şi noĭ suntemŭ obligaţĭ sĕ dămŭ doveḑĭ de modestie.

Dérŭ sĕ urmezŭ cetirea.

„Déră déca nu în total celŭ puţinŭ în parte credemŭ că corespundemŭ dorinţeĭ unanime a naţiuneĭ şi sperămŭ că ameliorările ce veţĭ aduce fie-care din D-v. în parte, va remedia nu puçinŭ imperfecţiunea.„

Eĭ bine, D-lorŭ, e multe de ḑisŭ în aceste cuvinte şi orĭ că legea se va pune imediatŭ în desbatere, orĭ că D-v. veţĭ admite că pentru o asemenea lege trebue timpŭ de a se studia şi atuncĭ veţĭ încuviinţa escepţiunea dilatorie; nicĭ într'unŭ casŭ înse credŭ că noĭ nu vomŭ perde din vedere înţeléptа povaţă pe care ne-o dă comitetulŭ delegaţilorŭ.

Maĭ este unŭ altŭ motivŭ care pe mine unulŭ mĕ face sĕ invocŭ esepţiunea dilatorie. Fără vina nóstră suntemŭ puşĭ în nisce împrejurărĭ atâtŭ de grele care ne frământă, ne răpescŭ pe noĭ de la noĭ înşi-ne pentru a ne sili sĕ ne ocupămŭ de cestiunĭ de la care póte atârnă viitorulŭ acesteĭ naţiuneĭ; şi în nicĭ o ţéră, în nicĭ o epocă, nicĭ o naţiune nu a putută eşi o lege bună atuncĭ cândŭ spiritele s'aŭ găsitŭ în agitaţiune; totŭ-d'auna legile votate în asemenea circonstanţe aŭ eşitŭ asupritóre pentru o parte, favorabile pentru cea l'altă şi nefolositóre pentru scopulŭ ce aveaŭ în vedere. Trebue calm ca cine-va sĕ se desbrace pe sine de tóte preocupaţiunile pentru a face o lege bună. Eĭ bine, fără voia nóstră, din împrejurărĭ la care noĭ n'amŭ contribuitŭ, suntemŭ reduşĭ într'o posiţiune în câtŭ nu ne putemŭ desbrăca de nisce preocupaţiunĭ fórte grave.

Étă ce înţelegŭ eŭ din acele cuvinte care ne ḑicŭ că acestŭ proectŭ de lege nu este destul de studiatŭ, nicĭ destulŭ de maturŭ chibzuit; pentru că chiarŭ aceştĭ bărbaţĭ de stiinţă, de muncă, de ardóre, n'aŭ putută sĕ se desbrace cu totulŭ de acele îngrijirĭ care preocupă astăḑĭ pe orĭ-cine fără voia luĭ.

Ideea principală ce vĕdŭ că a predominatŭ în totŭ cursulŭ acesteĭ lucrărĭ este acea propunere, de alminterea fórte justă, fórte legitimă, de a ne scăpa de nisce instituţiunĭ feudale, aristrocatice. Dérŭ acéstă îngrijire eŭ nu o găsescŭ de locŭ fondată, căcĭ, orĭ câtŭ de rele, orĭ câtŭ de stăvilitóre progresuluĭ arŭ fi unele din intituţiunile acesteĭ ţĕrĭ, în nicĭ una nu veţĭ găsi vre-unŭ sîmbure de feudalitate séŭ de aristocraţie. Eŭ nu vĕdŭ acĭ de câtŭ o spaimă şi acéstă spaimă pare a fi condusŭ lucrările onor. comitetŭ alŭ delegaţilorŭ, care a voitŭ ca în instituţiunile nóstre comunale sĕ nu esiste cea maĭ mică umbră de feudalitate şi aristocraţie, ca şi cumŭ legile nóstre arŭ fi astă-ḑĭ feudabile, séŭ aristrocratice.

D-lorŭ, este imperfectă legea din 1864, are trebuinţă de mare prefacere, arŭ trebui înlăturată, dérŭ eŭ credŭ că nu trebue sĕ ne preocupămŭ de ideĭ fictive, căcĭ legea din 1864 numaĭ elemente aristrocice şi feudale nu coprinde.

Vocĭ. Vreĭ sĕ vorbescĭ de legea din 1874.

D P. Buescu. Legea din 1874 este feudală.

D. B. Maniu Eŭ recunoscŭ că faciă cu d. Buescu nu suntŭ de câtŭ unŭ pigmeŭ, suntŭ o capacitate fórte mărginită pe lângă d-sa, o recunoscŭ acésta cu sinceritate, şi tocmaĭ de aceea mĕ adreseḑŭ la d-sa sĕ'mĭ dea definiţiunea aristocraţieĭ şi feudalităţeĭ, cândŭ ḑice că legea din 1874 era feudală.

Inţelegŭ feudalitate în legile ungare, în Constituţiunea Ungarieĭ până la 1861, unde judecătorulŭ de pace nu se numea judecătorŭ de pace, ci se numea judecătorulŭ sclavilorŭ. Acésta este feudalitate unde nobiliĭ aŭ judecătoriĭ lorŭ, unde curia nobililorŭ este privilegiată şi nimicŭ nu putea, nicĭ măcarŭ porunca regeluĭ, sĕ pătrunḑă la dênşiĭ, unde locuitorulŭ era legatŭ de pămêntŭ, de ideia feudalităţeĭ.

Dérŭ la noĭ numaĭ feudalitate nu a fostŭ. Inţelegŭ sĕ eliminămŭ orĭ-ce desideriŭ care ar voi sĕ tindă la feudalitate, cândŭ amŭ dovedi acésta, deră nu e nicĭ o dovadă, nicĭ putinţă de a fi una ca acésta. Iată déră ce face într'o lege o preocupaţiune nemotivată. Acéstă preocupaţiune a mersŭ până acolo în câtŭ, în multe disposiţiunĭ ale acesteĭ legĭ, a negles şi a înlăturatŭ interesele cele maĭ esenţiale; a mersŭ până a vedea în proprietatea mare o aristocraţie şi a o face paria. Eĭ d-lorŭ, proprietatea mare şi cea mică trebuescŭ conciliate, trebuesc înfrăţite. Şi vĕ întrebŭ déca în totŭ acestŭ proectŭ de lege puteţĭ găsi o singeră disposiţiune care sĕ se îngrijéscă de proprietatea cea mare? Aţĭ ḑisŭ, şi póte că aveţĭ dreptate, că proprietatea mare sĕ nu pótă vota prin delegaţiune, atuncĭ...

D. D. Miclescu Atuncĭ este emanciparea femeieĭ.

D. B. Maniu. Emancipândŭ pe femeiă, te emancipĭ pe d-ta.

D. D. Miclescu. Te emancipĭ pe d-ta. (Ilaritate).

D. B. Maniu. Cândŭ o societate emancipă pe femeiă, sĕ emancipă pe sine.

D. Preşedinte. Lăsaţĭ, vĕ rogŭ, emanciparea femeiĭ la rândulŭ sĕŭ; acumŭ discutămŭ legea comunală.

D. B. Maniu. D-lorŭ, ca sĕ scurtămŭ vorba, mi se pare că nu trebue sĕ fimŭ conduşĭ de nicĭ o ideiă care nu arŭ avea pentru noĭ unŭ interesŭ practicŭ; şi déca e sĕ dămŭ drepturĭ într'o parte, trebue sĕ fimŭ dreptĭ şi cu cea altă parte. Eŭ vĕdŭ că de frica aristocraţieĭ şi a feudalităţiĭ, proprietatea mare a rĕmasŭ oropsită. Nu suntŭ proprietarŭ, şi prin urmare nu amŭ interesŭ personalŭ în cestiune, dérŭ băgaţĭ de sémă că ceea-ce se póte întêmpla proprietăţiĭ marĭ în teritoriŭ, se póte întêmpla şi proprietăţiĭ marĭ în inteligenţă, în cultură.... (Intreruperĭ).

D-lorŭ, déca credeţĭ că eŭ dintr'unŭ spiritŭ de ostilitate suntŭ capabilŭ d'a vorbi în contra uneĭ legĭ pe care amŭ dorit'o şi amŭ asceptat'o cu d-vóstră împreună, atuncĭ comiteţĭ un mare pĕcatŭ în privinţa mea şi în privinţa d-vóstre.

Eŭ amŭ sĕ voteḑŭ luarea în consideraţiune a acestuĭ proectŭ, şi ca sĕ votezŭ suntŭ în dreptulŭ meŭ a cere lămurirĭ în discuţiunea generală asupra unorŭ puncte care suntŭ obscure pentru mine. Ni se cere cu multŭ zelŭ de uniĭ descentralisarea şi autonomia comunală. Eĭ bine, eŭ aşĭ voi sĕ sciŭ unde se începe şi unde se sfârşesce descentralisarea ce se dovedescĕ, aşĭ voi sĕ sciŭ: se tinde óre ca noĭ se mergemŭ cu descentralisarea maĭ departe de câtŭ America? Eŭ unulŭ nu voescŭ nicĭ de cumŭ sĕ fiŭ încă chiarŭ americanŭ, voescŭ sĕ fiŭ şi sĕ rĕmânŭ românŭ. Instituţiunile americane bune orŭ fi, dérŭ ele garantéḑă americanilorŭ o naţionalitate americană, érŭ nu mie acĭ o naţionalitate română. Este bine a ḑice: descentralisare, autonomie; dérŭ se vedemŭ care suntŭ necesităţile, carĭ suntŭ motivele, care e bogăţia nóstră, pentru a putea avea noĭ acea descentralisare şi autonomie.

Neapĕratŭ d-lorŭ, că se va fi judecatŭ mult asupra acestuĭ punctŭ. Ni se spune că legea din 1864 nu e bună, că cea din 1874 nu e bună, că regulamentulŭ organicŭ nu era bunŭ, că constituţiunea cere întinderea descentralisăriĭ administrative: ni se maĭ ḑice că lovitura de statŭ de la 2 Maiŭ producêndŭ legile din 1864 a fostŭ funestă pentru noĭ. Suntŭ şi eŭ de acéstă opiniune, fiindŭ-că amŭ vĕḑutŭ rĕulŭ produsŭ de legile din 1864, legĭ făcute în o stare de agitaţiune. De acea 'mĭ amŭ permisŭ cu un profundŭ respectŭ sĕ propunŭ amânarea...

Vocĭ. Cer cuvêntulŭ contra amânăreĭ.

D. B. Maniu. Eŭ aşŭ fi doritŭ sĕ amŭ celŭ puţinŭ niscaĭ-va date statistice asupra stăreĭ cultureĭ, asupra stăreĭ economice, asupra stăreĭ politice de la 1859 şi până aḑĭ, ca sĕ vedemŭ ce progresŭ séŭ ce regresŭ s'a făcutŭ prin legile acelea; sĕ vedemŭ unde este rĕulŭ, unde arŭ fi de făcutŭ reparaţiunĭ neapĕrate, şi care suntŭ adevĕratele trebuinţe, care este adevĕrata stare a cultureĭ naţionale, pentru ca sĕ sciŭ ce miḑilóce, ce putere, ce atribuţiunĭ potŭ sĕ daŭ cutăreĭ s'aŭ cutăreĭ plăşĭ séŭ comune.

Mĕ unescŭ şi eŭ cu acele aforisme care sunt într'unŭ modŭ fórte bogatŭ reproduse în acelŭ raportŭ, cumŭ că libertăţile punŭ în posiţiune pe unŭ omŭ ca sĕ se lipéscă maĭ multŭ de pămêntulŭ ţĕreĭ; déră băgaţĭ de sémă la ce consecinţe periculóse putemŭ adjunge déca numaĭ prin o trăsătură de condeiŭ amŭ decreta o descentralisare fără marginĭ.

Noĭ amŭ vĕḑutŭ că s'a începutŭ o mică descentralisare in judeţe, prin comitetele judeţene, cărora li s'a datŭ o mică autonomie. Care a fostŭ resultatulŭ aceleĭ descentralisărĭ ce s'a acordatŭ comitetelorŭ judeţene? Aţĭ vĕḑut'o. Scólele nu aŭ progresatŭ, drumurĭ nu s'aŭ făcutŭ, datoriele s'aŭ înmulţitŭ atâtŭ în câtŭ s'aŭ îngreuiatŭ judeţele pentru maĭ multe ḑecimĭ de anĭ. Eĭ bine, d-lorŭ, étă pentru care sfârşitŭ eŭ credémŭ că trebue sĕ avemŭ nisce date statistice ca base asupra cărora sĕ se ridice acéstă temelie puternică ce se vede în legea comunală.

D-lorŭ, amŭ auḑitŭ pe onor. D. P. Ghica, unulŭ din membriĭ comitetuluĭ, plângêndu-se că cultulŭ se pune sub imediata supraveghiare a autorităţiĭ comunale.

Eĭ bine, d-lorŭ, sĕ distingemŭ bine controlul de administraţiune.

Libertatea cultelorŭ este prevĕḑută prin Constituţiunea nóstră, şi totŭ ce se pune prin acéstă lege este numaĭ un dreptŭ de supraveghiere. Prin urmare socotescŭ că proiectulŭ satisface ideile cele maĭ exiginţĭ în privinţa libertăţiĭ cultelorŭ.

D-lorŭ, eŭ în starea în care ne găsimŭ astăḑĭ vĕ mărturisescŭ că 'mĭ amŭ făcutŭ convicţiunea că aşĭ face bine votândŭ pentru luarea în consideraţiune a acestuĭ proiectŭ, dérŭ totŭ-de-odată vĕ mărturisescŭ că déca aşĭ vota contra nu suntŭ convinsŭ că aşŭ face rĕŭ, aşa că stândŭ la îndoială, voiŭ fi silitŭ cu părere de rĕŭ a mĕ abţine, pentru că nu voiescŭ ca tocmaĭ într'o lege atâtŭ de importantă ca acésta sĕ amŭ cea maĭ mică mustrare de consciinţă. Décă însă onor. Cameră arŭ voi sĕ amâne cestiunea spre a putea aduna consiliĭ maĭ practice şi date statistice, aşŭ crede că arŭ fi maĭ bine şi m'aşŭ asocia maĭ multŭ la acésta. Déca însă acéstă amânare nu póte fi de locŭ acceptabilă pentru Adunare, eŭ rĕmânŭ în posiţiunea care v'amŭ declarat'o, adică că mĕ voiŭ abţine de la votŭ.

D. preşedinte. Va sĕ ḑică d-v. propuneţĭ amânarea.

D. Maniu. Nu, nu propunŭ amânarea.

D. Titu Maiorescu D-lorŭ deputaţĭ, credŭ că va părea lucru firescŭ ca într'o materie aşa de însemnată sĕ ḑică şi oposiţiunea cuvêntulŭ eĭ, oposiţiune prea mică la numĕrŭ, căcĭ mi se pare că din întâmplare astăḑĭ sunt singurŭ de acéstă colóre politică în mijloculŭ d-v....

O voce. Cu atâtŭ maĭ mare meritŭ.

D. Titu Maiorescu. Nu este meritulŭ atâtŭ de mare, câtŭ este greutatea de a vorbi în singurătate cu unŭ singurŭ votŭ care se va numĕra, însă póte déca argumentele vorŭ fi tarĭ atuncĭ unulŭ séŭ altulŭ din d-v. va relua aceste argumente şi le va desvolta într'unŭ modŭ maĭ accesibilŭ aceşteĭ majorităţĭ.

D-lorŭ, până acumŭ nu amŭ avutŭ ocasiunea sĕ vorbescŭ înaintea d-v. căcĭ cestiunĭ maĭ importante la care amŭ asistatŭ, aŭ fostŭ pe câtŭ sciŭ, numaĭ două: era o interpelare făcută cu ocasiunea sosiriĭ D-luĭ preşedinte alŭ consiliuluĭ din streinătate, şi creditulŭ de treĭ séŭ patru milióne cerutŭ asupra armateĭ. Oposiţiunea însă, avêndŭ în vedere posiţiunea în care se află ţéra şi simţindŭ ca şi d-v. că în aceste împrejurărĭ guvernulŭ care representă ţéra în streinătate, orĭ de ce colóre arŭ fi, are trebuinţă de totŭ prestigiulŭ sĕŭ în interesul ţĕreĭ, a creḑutŭ de datoria sa patriotică de a lăsa la o parte oposiţiunea, reservându'şĭ sĕ ḑică cuvêntulŭ sĕŭ la timpŭ maĭ oportunŭ. Rĕmâne însă cestiunea din întru şi, aci avêndŭ deplina libertate de acţiune şi de cuvêntŭ, daţĭ-ne voie a spune părerea nóstră în materie.

D-lorŭ, amŭ ascultatŭ cu multă luare aminte cea ce aŭ vorbitŭ onor. preopinenţĭ, amŭ cititŭ maĭ cu sémă cu multă luare aminte raportulŭ d-luĭ raportorŭ alŭ d-v.

Unŭ lucru, d-lorŭ, nu 'l'amŭ înţelesŭ bine din acestŭ raportŭ: pentru ce schimbaţĭ legea de la 1864; căcĭ legea de la 1874 în acea parte pe care d-vóstră o numiţĭ că este quasi-feudală este schimbată, adică în ceea ce privesce comunele rurale aţĭ pus'o afară din aplicare şi aţĭ reînfiinţatŭ legea din 1864. Va sĕ ḑică pericole aristocratice de care se vorbea, nu maĭ suntŭ în jocŭ.

Atuncĭ care este pripa cea mare care vĕ face sĕ schimbaţĭ acumŭ, în împrejurărĭ aşa de grele, légea comunală, sĕ remaniaţĭ fondamentulŭ organisăriĭ statuluĭ românŭ chiarŭ acumŭ la Maiŭ 1878? D. raportorŭ pune unŭ cuvêntŭ înainte: *Constituţiunea*, Constituţiunea care cere ca sĕ se facă o lege comunală maĭ descentralisătóre şi sĕ se dea independenţa comuneĭ.

D-lorŭ, scusaţĭ déca pentru unŭ minutŭ, când pronunţŭ cuvêntulŭ *Constituţiune*, trebue sĕ vĕ facŭ o declarare, declarare care suntŭ silitŭ a o face fiindŭ-că întemeindu-mĕ şi eŭ pe Constituţiune voescŭ sĕ daŭ tótă tăria ce potŭ da argumentăriĭ mele.

Eŭ D-lorŭ, amŭ avutŭ onóre de a subscrie o petiţiune care s'a relevatŭ în acéstă Cameră...

D. Holban. Celebră petiţiune.

D. Maiorescu. Da, în adevĕrŭ celebră, amŭ avutŭ onóre de a subscrie aşa numita petiţiune de la Iaşĭ, unde alăturĭ cu mine era subscrisŭ şi d. Emanoil Costache Epureanu, primul preşedinte alŭ cualiţiuneĭ care a ajunsŭ ca representantŭ alŭ D-vóstră la guvernŭ dupĕ căderea nóstră din ministerŭ. In acéstă petiţiune ceream reforma constituţională.

Veţĭ admite, D-lorŭ Deputaţĭ, că atuncĭ, când se cerea o reformă constituţională, chiar pe calea pe care însăşĭ Constituţiunea o indică pentru reforma eĭ, se făcea unŭ actŭ care este în sine constituţionalŭ, fie bune, fie rele părerile ce de almintreleaile coprindea o asemenea propunere. Numaĭ constituţionalitatea aceşteĭ procedărĭ nu se póte pune la îndoială. O ḑicŭ acésta pentru a avea dreptulŭ de a vorbi în virtutea aceşteĭ Constituţiunĭ pe care ca pactŭ constituţionalŭ în genere voimŭ şi noĭ sĕ'lŭ respectămŭ şi sĕ'l vedemŭ respectatŭ. Maĭ adaogŭ încă la declaraţiunea mea:

Amŭ cititŭ câte-va foĭ de publicitate şi am auḑitŭ ḑicêndu-se că conservatoriĭ arŭ fi în stare sĕ'şĭ uite cualitatea lorŭ de patrioţĭ Românĭ până într'atâtŭ în câtŭ sĕ se unéscă cu aspiraţiunile uneĭ puterĭ străine pentru a resturna Constituţiunea acésta. Eĭ bine, amŭ onóre a vĕ declara că acésta este o calomnie, că niciĭ unulŭ din conservatoriĭ ce'ĭ cunoscŭ, nicĭ unulŭ din aceia pe carĭ amŭ onóre a'ĭ cunósce, şi cu carĭ staŭ în relaţiunĭ, nu s'aŭ gânditŭ vr'o dată la unŭ asemenea lucru; şi că de şi noĭ amŭ fostŭ aceia carĭ amŭ cerutŭ reforma aceşteĭ Constituţiunĭ în sensŭ conservativŭ, cândŭ arŭ veni cine-va sĕ o atace prin influinţe şi forţe străine, amŭ fi ceĭ d'ântêiŭ carĭ am fi alăturĭ cu D-vóstră s'o apărămŭ aşa cum este. (Aplause).

Vocĭ. Fórte bine.

D. T. Maiorescu. Fiindŭ-că o reformă constituţională noĭ trebue sĕ o facemŭ şi nu străiniĭ.

D. P. Ghica. Aţĭ fi, darŭ n'aţĭ fostŭ.

D. T. Maiorescu. Décă audŭ bine, on. D. P. Ghica ḑice: amŭ fi, dérŭ n'amŭ fostŭ. Apoĭ scie onor. D. P. Ghica că s'a făcutŭ vr'o încercare publică sĕ se restórne Constituţiunea prin streinĭ?

D. P. Ghica. Era unŭ respunsŭ la ḑisele D-vóstră.

D. T. Maiorescu. Eŭ nu amŭ cunoscutŭ asemenea lucrurĭ, căcĭ décă aşĭ fi avutŭ cunoscinţă aşĭ fi spusŭ atuncea prin publicitatea de care putémŭ dispune, ceea-ce spunŭ acumŭ înaintea D-v. Prin urmare nu primescŭ acestŭ: aţĭ fi, dérŭ n'aţĭ fostŭ.

Aşa darŭ, D-lor, sĕ revenim la Constituţiune. Constituţiunea pe care o respectămŭ cu toţiĭ vĕ cere, ce? Descentralisarea, o lege comunală maĭ descentralisătóre, o lege în care comuna sĕ fie maĭ independintă. Apoĭ, D-lorŭ deputaţĭ, prima întrebare: proiectulŭ acesta de lege face comuna maĭ independintă? şi este maĭ descentralisătóre de câtŭ legea din 1864? In raportul D-luĭ Protopopescu-Pache, sĕ'mĭ fie permisŭ a releva óre-care obscuritate de ideĭ care o credŭ periculósă pentru ţéra nóstră, şi pe care aşĭ voi sĕ o înlăturămŭ din capulŭ loculuĭ, căcĭ în acéstă materie trebue sĕ aducemŭ cea maĭ mare lămurire.

D-lorŭ, raportulŭ confundă totŭ mereŭ aristocraţie şi democraţie — unŭ şirŭ de ideĭ cu centralisarea şi descentralisarea — altŭ şir de ideĭ, şi pare a admite unŭ felŭ de identitate séŭ afinitate între centralisare şi aristocraţie şi între descentralisare şi democraţie.

D-lorŭ, facŭ apelŭ la aceia din D-v., carĭ cunoscŭ puţinŭ istoria, ca sĕ sprijine aserţiunea ce o facŭ cumŭ că acéstă părere este cu desăvêrşire greşită, şi aci nu încape controversă, căcĭ este unŭ faptŭ istoricŭ cu totulŭ sicur. Este o părere greşită, şi regretŭ că o vĕdŭ în acestŭ raportŭ, fiindŭ-că dă o colóre prea stranie întregeĭ lucrărĭ. Ea este formulată ast-fel: pentru partisaniĭ aristocraţieĭ centralisarea le asicură dominaţiunea; pentru partisaniĭ democraţieĭ descentralisarea este adevĕrată garanţie...

Vocĭ. Aşa este.

D. G Cantili. Fórte esactŭ.

(Va urma).

Diverse.

O expediţiă măcelărită. O scrisóre din Zanzibar, cu data de 6 martiŭ, anunţă măcelărirea uneĭ expediţiunĭ într'o insulă a laculuĭ Victoria Nianza. D. Schergood Smith, locotenentŭ al marineĭ regale englese, d'O'Neill şi maĭ tóte persónĕle carĭ compuneaŭ expediţiunea aŭ peritŭ.

Acéstă expediţie debarcase într'o insulă a Nyanzeĭ, a căruĭ populaţiune trecea a fi animată de disposiţiunĭ amicale. Indată ce se respândi în insulă noutatea despre sosirea ómenilorŭ albĭ, o mulţime de indigenĭ se adună şi 'ĭ atacă. Expediţia pare că nu s'a apĕratŭ de locŭ, din causă că avea puţine muniţiunĭ; toţĭ ceĭ carĭ făceaŭ parte aŭ fostŭ ucişĭ pe locŭ, afară de douĭ séŭ treĭ indigenĭ carĭ scăpară şi povestiră evenimentulŭ.

Locotenentulŭ Smith era unŭ ofiţerŭ de marină care se distinsese în campaniele precedente. Elŭ se asociase la Zanzibar cu unŭ d. O'Neill, inginerŭ şi arhitectŭ, şi cu alţĭ treĭ patru europenĭ. Angajêndŭ în serviciulŭ lorŭ o escortă de indigenĭ, eĭ plecase spre laculŭ Victoria Nyanza în luna augustŭ 1876.

Dupĕ sosirea lorŭ, d. Willson se unise cu eĭ, cu unŭ hirurgŭ Smith şi cu alţĭ patru europenĭ debarcaţĭ la Aden în Iuniŭ 1876. Acéstă misiune fusese organisată de unŭ anonimŭ care dedese 5,000 livre sterlinge pentru fondarea unuĭ stabilimentŭ permanentŭ la Nyanza. D. Wilson este singurulŭ care a scăpatŭ din acéstă expediţie; douĭ din ómenĭ murise de frigurĭ, puţine ḑile dupĕ plecarea lorŭ din Zanzibar.

Times off India ḑice că se putea prevedea acestŭ resultatŭ deplorabilŭ. Expediţia era compusă din ómenĭ plinĭ de speranţă şi entusiasm dérŭ carĭ nu aveaŭ de câtŭ atâtŭ pentru o expediţie periculósă; eĭ eraŭ tinerĭ, fără cunoscinţă şi nu aveaŭ nicĭ chiarŭ forţa fisică cerută pentru a ajunge scopulŭ ce 'şĭ propusese.

*

Dramă pe mare. Noutăţĭ din Lima (Peru) comunică o crimă crudă comisă pe bordulŭ vasuluĭ *Ilo* în următórele împrejurărĭ.

Puţinŭ dupe ce aŭ părăsitŭ portulŭ Callac, douĭ indiviḑĭ fură descoperiţĭ ascunşĭ în pivniţa vasuluĭ, şi căpitanul creḑu că trebue sĕ'ĭ pue în lanţurĭ în partea dinapoĭ a naveĭ. In timpulŭ nopţiĭ următóre, unŭ călĕtorŭ din Chili care 'şĭ stabilise patulŭ pe punte, se apropie de prisonierĭ şi acusă pe unulŭ din eĭ că 'ĭ a furatŭ provisiele ce 'ĭ aparţineaŭ. Sĕrmanulŭ om protestă făcêndŭ sĕ se observe că, fiindŭ încatenatŭ, îĭ era cu neputinţă de a comite furtulŭ ce i se imputa. Dérŭ, fără a ţine contŭ de observaţiunile séle, Chilianulŭ trase cuţitulŭ şi tăie capulŭ nenorocituluĭ.

Apoĭ, nemulţumitŭ cu acestŭ oribilŭ măcelŭ, voi sĕ 'şĭ arunce în mare corpulŭ victimeĭ séle. Dérŭ ne putêndŭ sĕ facă acésta din causa lanţuluĭ care 'lŭ ţinea fixatŭ de punte, miserabilulŭ tăiă membrele victimeĭ séle şi 'şĭ complectă opera dievoléscă.

Celŭ l'altŭ prisonierŭ, martorŭ alŭ acestuĭ actŭ sĕlbaticŭ şi inundatŭ însuşĭ de sângele victimeĭ séle, fu atâtŭ de coprinsŭ de spaimă că nu avu nicĭ puterea de a chema ajutorŭ. Abia a doua ḑi fu descoperită crima.

Asasinulŭ a fostŭ datŭ pe mânile justiţieĭ.

Ultime Sciri.

SERVICIULŬ PRIVATŬ ALŬ „TELEGRAFULUĬ"

(Agenţia Havas)

(Serviciulŭ de erĭ, 8 ore séra.)

Athena, 29 Maiŭ — Se anuţă din Creta: „In urma ordinelorŭ ce d. Layard a datŭ consululuĭ englesŭ, d. Sandvith, acesta s'a dusŭ în provincia Apocorona spre a conferi cu capiĭ militarĭ şi cu membriĭ adunăriĭ cretene întruniţĭ. D. Sandwith le declară că Pórta este dispusă sĕ acorde o deplină şi complectă amnestie tutulorŭ insurgenţilorŭ şi sĕ opereḑe în insulă reforme administrative, déca insurgenţiĭ vorŭ depune armele. Capiĭ militarĭ şi guvernulŭ provisoriŭ aŭ trimisŭ d-luĭ Sandwith, dreptŭ rĕspunsŭ, unŭ decretŭ prin care proclamă căderea autorităţiĭ turceştĭ şi instituirea unuĭ guvernŭ provisoriŭ până în momentulŭ anecsăriĭ insuleĭ Creta la Grecia.

Cu tóte acestea s'a ajunsŭ la înţelegere că d. Standvith va telegrafia d. Layard că creteniĭ cerŭ, maĭ nainte de începerea negociaţiunilor ulteriórе, încheerea unuĭ armistiţiŭ curatŭ şi formalŭ între cretenĭ şi turcĭ.

Londra, 29 Maiŭ. — Lordulŭ Russell a muritŭ.

Unŭ consiliŭ de cabinetŭ va hotărî astă-ḑĭ instrucţiunile ce se vorŭ da representantuluĭ Mareĭ-Britaniĭ la Congresŭ.

Daily Telegraph află că în discuţiunile preliminariĭ care aŭ avutŭ locŭ între cabinetele din Londra şi Petersburg, s'a admisŭ ca Bulgaria sĕ fie redusă pe jumătate. Rusia admite asemenea ca anecsările séle de teritoriŭ în Asia-Mică sĕ fie fórte multŭ reduse.

(Serviciulŭ de aḑĭ, 9 ore dimineţa)

Paris, 29 Maiŭ. — Midhat-paşa a sositŭ la Paris, elŭ va sta aci câte-va ḑile. Pregăteşte o broşură intitulată «trecutulŭ, presentulŭ şi viitorulŭ Turcieĭ.»

Viena, 29 Maiŭ. — In delegaţiunea austriacă, rĕspunḑêndŭ uneĭ interpelărĭ, comitele Andrassy presintă în privinţa tractatuluĭ de la San Stefano o enumerare a punctelorŭ acestuĭ tractatŭ a cărorŭ modificare o doreşte Austria, şi adică: Austria voeşte pacea, dér o pace adevĕrată ér nu o pace care sĕ fie germenile unor nuoĭ complicaţiunĭ; întinderea fruntarielorŭ Bulgarieĭ îĭ causéḑă ne-linişti; ocuparea Bulgarieĭ în decursŭ de douĭ anĭ, ocuparea parţială a Românieĭ alăturată cu libera trecere a trupelorŭ ruseştĭ prin acéstă ţéră, precumŭ şi fruntariile prea întinse date micelorŭ State vecine, isbescŭ în nisce interese prea prejudiţiabile pentru Austria, pentru-ca acésta sĕ nu se opue chiarŭ în modŭ generalŭ la mărirea Serbieĭ şi a Muntenegruluĭ. Guvernulŭ a făcutŭ cunoscutŭ cu lealitate aceste puncte puterilorŭ şi Rusieĭ.

Aceste telegrame fiindŭ publicate în ediţia de a séră, le reproducemŭ aḑĭ pentru cititoriĭ de la améḑă.

(Serviciulŭ de erĭ, 4 ore după améḑă)

Constantinopole, 28 Maiŭ. — Unŭ hatt imperialŭ reînfiinţéză marele vizirat, şi numesce la acestŭ postŭ pe Mehemet Ruckeli. Acela'şĭ hatt esplică schimbarea ce s'a făcutŭ în ministerŭ prin necesitatea d'a conserva în ministerŭ préstigiulŭ prerogativelorŭ coróneĭ imperiale, şi d'a asicura liniştea şi încrederea publică. Hattul conchide învitândŭ pe marele vizirŭ a esecuta reformele constituţionale.

Viena, 29 Maiŭ. — Ḑiarele desbatŭ espunerea Comiteluĭ Andrassy.

Noua Presă crede a vedea în acésta temerea că înţelegerea între cabinetele Europeĭ nu s'ar putea stabili numaĭ pe discursurile din Congresŭ ce nu respundŭ intereselorŭ speciale ale Austro-Ungarieĭ.

Fremdenblatt ḑice că espunerea comiteluĭ Andrassy va produce o bună impresiune pretutindenĭ unde se potŭ aprecia interesele imperiuluĭ.

Pressa ḑice că pregătirile militare anunţate în espunere suntŭ aşa de neînsemnate, că nu potŭ face a se prevedea nicĭ o acţiune belicósă. Unŭ guvernŭ circumspectŭ trebue a aranja tóte eventualităţile posibile.

Tages Presse ḑice că, politica Comteluĭ Andrassy este aceiaşĭ ca acumŭ treĭ lunĭ. Comtele voesce încă a salva interesele păciĭ în Europa; dérŭ voesce totŭ-d'o-dată a salva şi interesele monarchieĭ, cu séŭ fără pace, cu séŭ fără Congresŭ.

Adunarea Deputaţilorŭ.

In şedinţa de erĭ, Miercurĭ 17 Maiŭ, dupe ce s'aŭ votatŭ câte-va credite, s'a cerutŭ a se lua în desbatere proiectulŭ de lege pentru arendaşĭ, modificatŭ de Senatŭ şi fiindŭ că mulţĭ membriĭ aĭ comitetuluĭ delegaţilorŭ lipsescŭ din Cameră în congediŭ, Camera a trecutŭ în secţiunĭ spre a alege alţĭ delegaţĭ.

Dupĕ ce s'a deschisŭ şedinţa, s'a presentatŭ de guvernŭ unŭ proiectŭ de lege prin carĭ se scutescŭ locuitoriĭ din Giurgiu, Calafat şi Bechet de tóte contribuţiunile directe şi ḑecimile adiţionale pe anulŭ 1877, şi aceĭ carĭ aŭ plătitŭ vorŭ fi scăḑuţĭ din 1878.

Dupĕ aceia s'a reluatŭ în desbatere legea comunală. Aŭ vorbitŭ D. Giani ministrulŭ cultelorŭ şi intrucţiuneĭ publice, d. Titu Maiorescu şi Cantile.

Societatea Română
de
Arme Gimnastică şi darea la semnŭ.

Societatea avêndŭ a construi o hală de Gimnastică şi arme, D-niĭ întreprinḑĕtorĭ de asemenea lucrurĭ carĭ dorescŭ a se însărcina cu construirea eĭ, suntŭ rugaţĭ a se presenta la D-nu Grigore I. Lahovari preşedintele Societăţĭ Strada Pensionatu No. 7 în tóte ḑilele de la 4 şi până la 5 dupĕ prânḑŭ pentru a obţine orĭ-ce deslușirĭ vorŭ dori a avea.

Comitetu.

Grădina Union Suise!
Direcţiunea I. D. IONESCU.

Grădina e aranjată din nuoŭ, cu unŭ Salonŭ elegantŭ pentru plóie, cu gază aerianŭ, artiştĭ nouĭ. Trupa americană din New-Yorc, şi cu Orchestra *naţională a d luĭ Dobrică din Ploeştĭ.*

A eşitŭ de sub tipar
LEGEA ELECTORALE
din 1866
cu interpretările ce i s'a făcutŭ prin
LEGEA
Promulgată în Monitorulŭ No. 91 din 23 Aprilie 1878
Se află de vêndare la Typographia Naţională Strada Academieĭ No. 24 şi la tóte librăriile.
Preţulŭ numaĭ 50 banĭ

A apărutŭ de sub presă şi se află de vênḑare cu preţulŭ de unŭ leŭ o broşură cu titlulŭ de
OMUL, SERBATORILE, CONSTITUŢIUNEA
ŞI
Legea electorală
Urmată de o *cugetare asupra cugetărilorŭ d-luĭ N. Creţulescu.* Autorulŭ aceşteĭ broşure e d. A. I. Sihleanu.

NOUA TYPOGRAPHIE NATIONALA

C. N. RADULESCU

No. 24. Strada Academiei No. 24.

Asortată cu cele maĭ moderne litere de diferite caractere, precum și de cele

IN LIMBELE SLAVE

Efectuéḑă orĭ-ce comande în limba rusă cu cea maĭ mare acurateță și esactitate, unde se găsesce translatorŭ și corectorŭ pentru limba rusă.

НОВАЯ НАЦІОНАЛЬНАЯ ТИПОГРАФІЯ

№ 24. УЛИЦА АКАДЕМИИ No. 24. К. Н. РАДУЛЕСКО No. 24. УЛИЦА АКАДЕМИИ № 24.

Снабжена самыми новѣйшими буквами разныхъ характеровъ равно же

И НА СЛАВЯНСКИХЪ ЯЗЫКАХЪ

Исполняетъ разные заказы на Русскомъ діалектѣ въ точности и аккуратности гдѣ находится переводчикъ и корректоръ для русскаго языка.

AVIS IMPORTANT

Printr'uă lege din 26 noemvrie 1873 Guvernulŭ Francesŭ a autorisatŭ naționalĭ seĭ d'a opposa pe productele lorŭ unŭ timbru specialŭ destinatŭ pentru garantarea autencitățiĭ lorŭ. Cassa **GRIMAULT et Cie**, s'aŭ grăbitŭ d'a adopta acéstă mĕsură protectricie şi pune pe preparaţiunile eĭ, alŭ cărorŭ nume urméḑă, uă etiquettă rectangularie pe care figuréḑă marca fabriceĭ şi timbrulŭ Guvernuluĭ Francesŭ.

Phosphatŭ de Ferŭ de Leras, contra insărăcireĭ sângeluĭ.

Siropŭ de Raifort iodé de Grimault et Cie, pentru inlocuirea oleuluĭ de ficatŭ de morunŭ in maladiile la copiĭ.

Siropŭ de Sevă de de pin maritimŭ de Lagasse contra răcelilorŭ şi răguşelilorŭ.

Elixirŭ digestifĭ de pepsină de Grimault et Cie, contra gastralgiilorŭ şi durerĭilorŭ de stomachú.

TIMBRE
DU GOUVERNEMENT FRANÇAIS
LOI du 26 Novembre 1873
LOI du 26 Novembre 1873
TIMBRULŬ
GUVERNULUĬ
francesŭ
pour la Garantie de la Marque de Fabrique
A L'ÉTRANGER
GRIMAULT & Cie Pharmaciens à PARIS
Pour éviter les contrefaçons à l'étranger exiger cette marque de fabrique et la signature
Grimault
RIGAUD & DUSART Succes^rs^
8, rue Vivienne PARIS

Cigarette indiene de Grimault & Cie, contra asthmuluĭ şi a opressiunilorŭ.

Siropŭ d'hypophosphitŭ de calce de Grimault et Cie, contra maladiilorŭ de peptŭ.

Injecţiunĭ şi Capsule cu matico de Grimault et Cie, contra sculamentelorŭ.

Vină şi Siropŭ de quinquina ferruginosŭ de Grimault et Cie, tonicŭ regeneratorele forțelorŭ şi alŭ sângeluĭ.

Guarana de Grimault et Cie, contra durerilorŭ de capŭ şi migrenilorŭ.

Preparaţiunile care nu vorŭ porta pe invelişulŭ exteriorŭ etichetta de mai susŭ in 4 colorĭ, trebuescŭ respinse şi considerate ca contrafassóne periculósse.

Dr. Alexianu

părăsind locuința cea veche, s'a mutatŭ totŭ în Strada Colțeĭ No. 26. 10—2—5

OCASIUNE FAVORABILA

UN PIANO FORTE se dă cu chirie cu unŭ preț fórte moderat. A es adresa Strada Herĕstrĕŭ No. 109.

M. Ionescu

3—2—3

DE ARENDAT de acuma Moşia Negreşti, din Comuna Bęlițі, plasa Podgoria districtul Muscel. Doritori se vorŭ adresa Strada Nouă, No. 8, la Caterina Călinescu. 12—9

Anunciŭ

S'a perdutŭ unŭ Cățelŭ negru micŭ, cu piciórele galbene, pată albă pe pieptŭ și d'asupra ochilorŭ cu pete galbene, cu códa lungă și cu urechile netăete. Cine 'lŭ va fi găsitŭ, este rugatŭ a 'lŭ aduce în Strada Amḑi No. 11, de unde va primi o recompensă fórte bună.

De vêndare la Noua Typogr. Națională bilete de închiriat pentru lipit la case.

DE VENḐARE Stînjenĭ lemne de Tufanŭ și Carpenĭ precumŭ lemne de chiristea, 'osea de Care, gata și Teiŭ topit la Pădurea Coçicŭ, districtulŭ Ilfovulŭ, plasa Snagovŭ. A se adresa séŭ la ḑisa pădure orĭ în Strada Poetuluĭ No. 1, Colórea Albastru.

12—2—4 Frați Naumescu

Anunciŭ

Fabrică de Galete, cea d'ântêiŭ peste podulŭ barierei Târgovişte se dĕrâmă. Doritoriĭ de totŭ felulŭ de materialŭ precumŭ: lemnărie, scândurĭ, duşumele, grinḑĭ de stejarŭ și de bradŭ, cărămidă de maşină şi de apă, fierŭ albŭ de acoperişiŭ, fierŭ şine, şine de drumŭ de fierŭ, uşĭ, ferestre şi geamurĭ, preţulŭ moderatŭ, se găseşte în tóte ḑilele de la 10—5 ore. 10—2—1

AVIS IMPORTANT

Facŭ cunoscutŭ Onor. publicŭ că posed lemne bune de calitate cerŭ, grόse şi cu prețŭ moderatŭ. Doritoriĭ de a lua, se vorŭ adresa la domiciliulŭ meŭ, în Strada Sfinţi No. 18. 3—2—1

☛ **Unŭ tênărŭ** care dispune de 4 séŭ 5 ore pe ḑi, doresce a se angaja la vre-o casă séŭ persónă care se aibă trebuinţă de scriere, posedând o scriere frumósă. A se adresa la adminis acestuĭ ḑiarŭ.

Sâmbătă, 20 Maiŭ, 1878. In Bucuresci şi dictricte 10 banĭ numĕrulŭ Anulŭ VIII No. 1829.

TELEGRAPHULU

Preţiul abonamentuluĭ: pe an 24 l. pe 6 lunĭ 12 l. pe 3 lunĭ 7 leĭ; în districte pe an 30 l. pe 6 lunĭ 15 l. pe 3 lunĭ 8 l. Orĭ ce abonamentŭ neînsoţitŭ de valóre se refusă. Abonamentele se face numaĭ de la 1 şi 15 fie-căreĭ lunĭ.

Redactorŭ-şefŭ, Ion. C. Fundescu.

Pentru abonamente, reclame şi anunciurĭ, a se adresa la Administraţie: NOUA TYPOGRAPHIĂ NAŢIONALE, Strada Academieĭ No. 24.

Pentru Francia: *la Société Havas, Laffite & C-nie* 8 Place de la Bourse Paris. | Pentru Austria şi Germania, la D-nu *Philipp Löb* Wien, Eschenbachgasse 11.

Pentru Londra la D-nu *Eugene Micoud* 81 Fleet Street, E. C. — Pentru Hungaria la D-nu *Moritz Weitz* Buda-pest Servitenplatz No. 5.

Preciul Anunciurilor: linia mică pe pagina IV, 15 banĭ, reclame pe pagina III 1 leŭ, pe a II 2 leĭ, şi pe a I 3 leĭ. Pentru rubrica inserţ. şi reclame, redacţia nu este responsabilă. Epistolele nefrancate se refusă şi articoliĭ nepublicaţĭ se ardŭ.

Girantŭ responsabilŭ. *Dimitrie Christea*

Vinerĭ, $^{19}/_{31}$ Maiŭ. — (1595). Aron Domnulŭ Moldoveĭ, este prinsŭ de Sigismund Batory şi móre în temniţă, căcĭ nu a voitŭ a'lŭ cunósce de maĭ mare.

SCIRI TELEGRAPHICE

(Serviciulŭ diarelorŭ streine)

Praga, 29 Maiŭ. — Diarulŭ *Bohemia* dice că atâtŭ Turcia câtŭ şi cele-l-alte puterĭ, afară de Italia, aŭ declaratŭ că consimtŭ la intrarea trupelorŭ austriace în Bosnia. Până acumŭ însĕ, nu s'a datŭ nicĭ unŭ ordinŭ de plecare trupelorŭ.

Principele Reuss vine definitivŭ ca ambasador germanŭ la Viena.

Semlin, 29 Maiŭ. — Se pretinde a se sci că presinţa episcopuluĭ Stromayer în Belgrad arŭ fi avutŭ de scopŭ negociarea unorŭ relaţiunĭ intime între Austria şi Serbia la casŭ de unŭ resbelŭ anglo-rusŭ. Acéstă misiune n'a reuşitŭ şi Stromayer a câştigatŭ convingerea, că, sub Milan şi Ristici, este imposibilă o înţelegere între Austria şi Serbia.

Londra, 29 Maiŭ. — Radicaliĭ din parlament suntŭ în ne-acordŭ asupra cestiuniĭ trupelorŭ indiene. Hartington respinge propunerea d'a părăsi Camera fiindŭ-că o mare parte din liberalĭ sprijină guvernulŭ, care a învinsŭ la votarea creditulŭĭ suplimentarŭ cu o majoritate de 174 voturĭ.

Times crede că Englitera şi Rusia suntŭ de acordŭ asupra schimbărilorŭ devenite trebuincióse în Turcia europeană.

Berlin, 29 Maiŭ. — Se anunţă din Viena aci, că comitele Andrassy se sforţédă a lua Serbieĭ şi Muntenegruluĭ o mare parte din cuceririle ce aŭ făcutŭ. Se afirmă, că chiarŭ şi la independinţa acestorŭ ţĕrĭ Austria nu va consimţi de câtŭ sub óre-carĭ condiţiunĭ.

Belgrad 29 Maiŭ. — Guvernulŭ sêrbescŭ a primitŭ asicurarea că subsidiile rusescĭ vorŭ sosi în Belgrad până la finele acesteĭ lunĭ. Secretarulŭ ambasadeĭ englese din Viena, d. Jerningham, a fostŭ numitŭ agentŭ la Belgrad în loculŭ d-luĭ White şi a sositŭ deja aci.

(Neues Wiener Tagblatt.)

Paris, 29 Maiŭ. — Scirĭ, sosite de prin maĭ multe capitale europene, afirmă că Congresulŭ se va întruni pe la jumătatea luĭ Iuniŭ. Asupra baselorŭ Congresuluĭ aŭ locŭ încă negociaţiunĭ, dupĕ a cărorŭ terminare guvernulŭ englesŭ va face comunicărĭ Parlamentuluĭ.

Londra, 29 Maiŭ.—Invitaţiunile la Congresŭ aŭ fostŭ espediate din Berlin; ele invită puterile a trimite ambasadorĭ acolo ca sĕ discute tractatulŭ de la San Stefano. *Daily Telegragh* află că greutăţile cele maĭ marĭ dintre Rusia şi Engliţera aŭ fostŭ regulate prin negociaţiunĭ preliminare; tóte cele-l'alte rĕmânŭ încă spre a fi discutate.

Berlin, 29 Maiŭ. — Unŭ articolŭ trimisŭ din Viena către oficiósa *Norddeutsche Allgemeine Zeitung* pledésă pentru unirea Românieĭ, Serbieĭ, Albanieĭ şi a Muntenegruluĭ într'o confederaţiune cu Austria, dupĕ modelulŭ imperiuluĭ germanŭ. Aceiaşĭ fóie anunţă aşedarea de câte unŭ corpŭ de armată austriacŭ în Galiţia de Ost, în Transilvania, Banatŭ şi Dalmaţia şi a douĕ escadre de vase cuirasate pe cóstele albanese şi macedoniene.

Berlin, 29 Maiŭ.— Atâtŭ prin cercurile bine informate câtŭ şi prin cele diplomatice nu se scie până astă-dĭ nimicŭ nicĭ despre o invitaţiune pornită de aicĭ pentru Congresŭ, nicĭ despre vre-o decisiune a Engliterei, cu tóte acestea suntŭ aşteptate amândouĕ în curândŭ. Se pare că de la Berlin nu s'a espediatŭ pĕnă acumŭ de câtŭ o întrebare preliminară pentru o invitaţiune eventuală. Se crede că Şuvaloff şi Andrassy 'şĭ-aŭ angajatŭ deja locuinţe aci.

Copenhaga, 28 Maiŭ.—Fregata cuirasată rusécă „*Sebastopol*“ a sositŭ în Beltŭ. In Kronstadt se maĭ află gata de plecare: fregata cuirasată „*Swetlana*“, avisulŭ „*Isumrud*“ şi corveta „*Griden*“, tóte destinate pentru oceanulŭ Atlanticŭ.

(Neue freie Presse.)

Bucurescĭ, 29 Maiŭ.—Basarabia română este ocupată de ruşĭ în chipulŭ următorŭ: In Ismailŭ se află 5 companiĭ de infanterie şi 2 bateriĭ, în Vilkov, Kilia şi Renĭ câte 3 companiĭ şi 1 baterie.

Berlin, 29 Maiŭ. — Pe aicĭ se vorbesce că şi Porţiĭ, ca una din puterile semnatare tractatuluĭ de Paris, i-s'a trimisŭ invitaţiunea la Congresŭ. România şi Grecia n'aŭ fostŭ invitate, tocŭ atâtŭ de puţinŭ şi Serbia şi Muntenegru. — Ministrul francesŭ de esterne, d. Waddington, va sosi la 10 Iuniŭ aci. Maĭ târdiŭ va veni aci şi comitele de Mouy, fostulŭ însĕrcinatŭ cu afacerile francese în Stambul şi raportorulŭ de la Conferinţa din Constantinopole. Pe timpulŭ séŭ înaintea Congresuluĭ va sosi aci principele Hasan, alŭ duoilea fiŭ alŭ Kediveluĭ.

Constantinopole, 29 Maiŭ. — Insurgenţiĭ din Rumelia aŭ cerutŭ de la generaliĭ ruşĭ ca sĕ li se acorde unŭ armistiţiŭ pe timpulŭ Congresuluĭ. Acéstă cerere a fostŭ însĕ cu totulŭ refusată din partea rusécă. Generalulŭ Totleben se va duce, pe timpulŭ Congresuluĭ, sĕ facă o mică călĕtorie la Adrianopole şi de acolo pe cóstele măriĭ Egeice.

In urma numiriĭ luĭ Mahmud Damat-paşa ca ministru de resbelŭ, lumea se aşteptă în curêndŭ acĭ la nuoĭ schimbărĭ în ministerŭ şi în comanda supremă a armateĭ.

(Die Presse).

Londra, 29 Maiŭ. — *Morning Post* şi *Daily Telegraph* asicură că s'a ajunsŭ la o înţelegere lămurită cu Şuvaloff asupra tutulorŭ cestiunilorŭ care interesédă esclusivamente pe Rusia şi Englitera. Regularea celorŭ-l-alte cestiunĭ relative la Basarabia şi la despăgubirea de resbelŭ s'a reservatŭ pentru maĭ târdiŭ. Salisbury séŭ Lyons vorŭ represinta pe Englitera la Congresŭ, pentru care aŭ şi fostŭ espediate invitaţiunile. Şuvaloff va represinta pe Rusia.

Petersburg, 29 Maiŭ. — *Agenţia rusă* scrie următórele: Telegramele diarelorŭ asupra timpuluĭ întruniriĭ Congresuluĭ, asupra chipuluĭ convocăriĭ şi amânăriĭ luĭ suntŭ de o natură cu totulŭ hypotetică. Dupĕ scirile ce avemŭ aicĭ, aflămŭ că cabinetele aŭ fostŭ numaĭ întrebate în modŭ privatŭ despre oportunitatea alegeriĭ dileĭ de 11 Iuniŭ; dérŭ nu s'a hotărîtŭ încă nimicŭ şi nicĭ invitaţiunile n'aŭ fostŭ espediate încă. De vreme ce negocierile între guverne suntŭ conduse în modŭ confidenţialŭ, apoĭ nu suntŭ posibile de câtŭ presupunerĭ.

Şahulŭ Persieĭ a pornitŭ la ora 1 la Varsovia; împĕratulŭ 'l-a însoţitŭ până la gară cu o numerósă şi strălucită suită.

Comitele Ignatieff a plecatŭ la Kiev în concediŭ.

(Fremden-Blatt).

A se vedea ultime scirĭ pe pagina III

BUCURESCI, 19 MAIU

Articolulŭ de alaltă-ierĭ séră, alŭ diaruluĭ *Pressa*, e atâtŭ de curiosŭ în câtŭ nu putemŭ sĕ'lŭ trecemŭ cu o singură atingere în trécătŭ, precumŭ amŭ făcutŭ erĭ.

Sciamŭ că ceĭ de la fóia centruluĭ sunt cinicĭ, dérŭ nu ne închipuiamŭ că potŭ merge cu cinismulŭ până a recunósce bunŭ unŭ faptŭ făcutŭ de alţiĭ şi a căuta sĕ 'şĭ aproprie eĭ meritulŭ aceluĭ faptŭ bunŭ!

Pressa recunósce că într'adevĕrŭ în nicĭ o ţéră din lume n'aŭ fostŭ maĭ marĭ libertăţĭ ca la noĭ în aceste împrejurărĭ grave, că într'adevĕrŭ guvernulŭ n'a usatŭ de nicĭ o prerogativă ce 'ĭ dă legea, dérŭ că acestŭ faptŭ se datoréză oposiţiuniĭ pentru că nu a datŭ ocasiune guvernuluĭ se ajungă la mĕsurĭ escepţionale.

Décă oposiţiunea arŭ pune sĕ ardă tótă colecţiunea diarelorŭ séle, timpulŭ este aşa de apropiatŭ în câtŭ scrierile reacţiuneĭ suntŭ încă próspete în memoria fie căruia.

Décă arŭ veni o bólă a perderiĭ memorieĭ care se isbéscă pe toţĭ ómeniĭ din acéstă ţéră, copiiĭ arŭ putea sĕ spue faptele sĕvêrşite de partisaniĭ desordinilorŭ de la Giurgiu şi Alesandria, de la venirea actualuluĭ guvernŭ la putere până adĭ, şi maĭ cu sémă de la începerea evenimentelorŭ din orientŭ.

Ce felŭ? Aŭ uitatŭ ceĭ de la fóia centruluĭ vestitulŭ articolŭ publicatŭ în una din foiele reacţionare, în care se făcea apelŭ la mitropolitulŭ ţĕreĭ ca sĕ se îmbrace în odăjdiĭ, se strângă poporulŭ şi se facă revoluţiune séŭ sĕ petiţioneze la streinĭ? Aŭ uitatŭ conspiraţiunile ce se facéŭ maĭ întêiŭ cu unguriĭ spre a 'ĭ aduce în ţéră anulŭ trecutŭ şi maĭ pe urmă, cândŭ s'aŭ vĕdutŭ că nu se póte isbuti pe acéstă cale, aŭ alergatŭ la intrigĭ cu alţĭ streinĭ, cândŭ era principele Gorciakoff în Bucurescĭ? Aŭ uitatŭ calomniele de totŭ felulŭ şi zizania ce se băga de reacţiune între guvernŭ şi armată? Aŭ uitatŭ, ce e maĭ rarŭ şi póte singurŭ într'unŭ statŭ constituitŭ, limbagiulŭ uneĭ foĭ reacţionare prin care făcea apelŭ la poporŭ *ca să spânzure pe primulŭ ministru, cu copii luĭ cu totŭ?*

Acestea nu suntŭ calomniĭ séŭ inventiunĭ, suntŭ fapte positive carĭ vorŭ arĕta viitorimiĭ patriotismulŭ acestuĭ partitŭ ce pretinde că este trimisŭ de Dumnedeŭ ca sĕ guverne vecĭnicŭ acéstă ţéră.

Décă arŭ trebui sĕ înregistrămŭ una câte una tóte faptele sĕvêrşite de oposiţiune, tóte scrierile injurióse, calomnióse şi provocătóre, ne-arŭ trebui colóne întregĭ. Credemŭ însĕ că suntŭ destule acestea menţionate ca sĕ pótă proba că meritulŭ domnieĭ libertăţiĭ complecte şi al sicuranţeĭ se datoresce actualuluĭ guvernŭ.

Dupĕ cum se probédă prin cele arĕtate, reacţiunea nu numaĭ că a voitŭ se provóce represiunĭ, dérŭ încă arŭ fi făcutŭ chiarŭ revolte şi măcelurĭ décă arŭ fi pututŭ, cu tótă starea de resbelŭ în care ne aflamŭ şi cu tótă armata streină ce aveamŭ în midloculŭ nostru.

Nu a pututŭ însĕ. Nu asculta nimenĭ pe membriĭ eĭ, pentru că cunoscea antecedentele lorŭ, înţelegea intenţiunile care îĭ predomină. Poporulŭ, de la proprietarulŭ celŭ maĭ mare şi comerciantele celŭ maĭ bogatŭ până la plugarulŭ din celŭ maĭ micŭ cătunŭ, nu numaĭ că nu arŭ fi fostŭ dispusŭ sĕ dea vre unŭ concursŭ planurilorŭ reacţionare, dérŭ parte rîdea cu milă de limbagiulŭ foielorŭ reacţionare şi de faptele aceluĭ partitŭ, érŭ altă parte se indigna, vĕdêndŭ până unde merge patriotismulŭ unorŭ ómenĭ.

In asemenea stare, cumŭ arŭ putea cine-va se susţiă că meritulŭ libertăţilorŭ de care ne-am bucuratŭ de douĭ anĭ şi de carĭ ne bucurămŭ încă se datoréză oposiţiuniĭ reacţionare!

Reacţiunea e aşea de isolată în acéstă ţéră că la unŭ casŭ, cândŭ s'arŭ găsi câţĭ-va inşĭ se turbure ordinea, nu arŭ fi trebuinţă de nicĭ unŭ singurŭ sergent spre a'ĭ pune la regulă. Cetăţeniĭ singurĭ arŭ fi în stare sĕ 'ĭ *regularisécă*, chiarŭ cândŭ arŭ fi în capulŭ acelorŭ âţĭ-va voluminosulŭ d. Catargiu şi bravulŭ generalŭ I. Em. Florescu.

— —

Diarulŭ *România liberă* trece de organ inspiratŭ de d. ministru de esterne.

Maĭ mulţĭ cetăţenĭ aŭ observatŭ că de câtŭ-va timpŭ acelŭ diarŭ reproduce dupĕ diarele ruse articolĭ carĭ voescŭ sĕ probeze că este avantagiosŭ a schimba Basarabia cu Dobrogea.

Nu credemŭ că fóia în cestiune aprobă acele articole, dérŭ ne mirămŭ că nu face nicĭ unŭ comentarŭ, nicĭ o reservă, reproducĕndule!

Arŭ trebui ca asemenea desbaterĭ nicĭ sĕ se maĭ ridice în presa română, dupe ce amŭ declaratŭ o déta, atâtŭ corpurile constituite câtŭ şi ţéra întrégă, că nu vomŭ da nicĭ o bucăţică din teritoriulŭ nostru pentru nimicŭ, chiarŭ pentru întregŭ imperiulŭ rusescŭ.

Acesta e unŭ principiŭ pe care l'a pus româniĭ şi nu potŭ sĕ se abată de la elŭ, căcĭ décă amŭ consimţi adĭ se dămŭ Basarabia pentru Dobrogea, mâine póte sĕ vie sĕ ni se céră Moldova pentru Bulgaria, şi atuncĭ unde amŭ ajunge?

Unŭ diarŭ humoristicŭ din Berlin face o caricatură care respunde fórte bine la acéstă cestiune.

Unŭ omŭ se presintă la altulŭ şi îĭ dice:

— Aĭ unŭ nasŭ urâtŭ, eŭ amŭ unŭ nasŭ frumosŭ. Aĭ se schimbămŭ nasurile.

— Nasulŭ meŭ e urâtŭ, dérŭ e din carnea mea, nu potŭ sĕ 'ţĭ-lŭ daŭ orĭ câtŭ de frumosŭ arŭ fi alŭ d-tale,“ rĕspunse celŭ l'altŭ.

Basarabia póte se fie urâtă, cum dicŭ foiele rusescĭ, şi Dobrogea frumósă. Noĭ însĕ nu dămŭ Basarabia, fiindŭ că este din carnea nóstră.

Dupĕ cum se spunŭ scirile ce primim din străinĕtate, va trebui sĕ se depue înaintea viitoruluĭ Congresŭ, alŭ căruĭ locŭ şi di de întrunire suntŭ însĕ necunoscute, întregulŭ tractatŭ de la San Stefano. Diarele germane primescŭ telegrame din Londra, care spunŭ că comiteluĭ Şuvaloff i s'a făcutŭ propunerĭ din partea ambasadoruluĭ germanŭ, din care resultă în modŭ indubitabilŭ, că guvernulŭ germanŭ a îndemnatŭ pe Rusia cu stăruinţă la pace, şi despre ceea ce nu s'a lăsatŭ nicĭ o îndoială comiteluĭ Şuvaloff în întrevorbirile séle ce a avutŭ la Berlin. Comiteluĭ i s'a declaratŭ maĭ cu deosebire în modŭ lămuritŭ, dupĕ cumŭ spune *Neue freie Presse*, că mandatarulŭ Europeĭ trebue sĕ represinte în prima linie interesele europeane, ear nu pe cele personale. Aceste declaraţiunĭ, care reflectă vederile persónelorŭ maĭ însemnate din Berlin, aŭ condusŭ la reînceperea negociaţiunilorŭ între Londra şi Petersburg, care vorŭ da de resultatŭ Congresulŭ şi menţinerea păciĭ, a uneĭ păcĭ durabile. *Pall Mall Gazette* apĕră pe Englitera de bănuiala cum că s'arŭ şi gândindŭ la unŭ aranjamêntŭ separatŭ, dicêndŭ că oposiţiunea ce a făcut tractatuluĭ de la San Stefano se basézā pe justiţie ear nu pe dorinţa de cucerire.

Cu tóte acestea însĕ, dupĕ cumŭ se scrie din Viena către unele din diarele străine, aceste speranţe de pace nu trebuescŭ primite de cât cu multă reservă. Intr'una din aceste scrisorĭ se dice:

> «Este óre înţeleptŭ, politicesce vorbindŭ, d'a restabili pacea printr'o înţelegere anglo-rusă separată, dupĕ care noĭ trebue sĕ rĕmânem cu cererile nóstre cu totulŭ isolaţĭ, séŭ n'arŭ fi fostŭ maĭ cu minte d'a formula şi cererile nóstre la timpŭ şi de odétă cu ale Engliterei, astŭ-felŭ în câtŭ ruperea relaţiunilorŭ Rusieĭ cu Englitera sĕ însemneze şi ruperea relaţiunilorŭ cu noĭ?

La acéstă întrebare aŭ respunsŭ însĕ nu numaĭ oficióselé *Montags-Revue* şi *Bohemia*, dérŭ încă şi comitele Andrassy în sînulŭ delegaţiunilorŭ, prin nisce cuvinte de care Rusia va trebui negreşitŭ sĕ ţie sémă. Comitele Andrassy a ḑisŭ, că orĭ ce aranjamêntŭ separatŭ s'arŭ stabili între Englitera şi Rusia, cestiunea orientală nu va putea fi considerată ca resolvată pînă când nu vorŭ fi satisfăcute în Congresŭ şi dorinţele speciale ale Austrieĭ. Nu maĭ este dérŭ vorba de câtŭ despre acelŭ *Cum?* vorŭ fi resolvate aceste dorinţe.

——

Ḑiarulŭ *le Nord*, organŭ rusescŭ care apare în franţuzeşte în Bruxelles, observă că ḑiarele facŭ unŭ rĕŭ serviciŭ păciĭ cândŭ susţinŭ că îmbunătăţirea situaţiuneĭ se datoreşte numaĭ concesiunilorŭ făcute de Rusia si accentuéză că Englitera n'a făcutŭ nicĭ unŭ felŭ de concesiunĭ. In casulŭ de faţă, ḑice citatulŭ organŭ, este vorba de concesiunĭ reciproce. Până cândŭ pacea nu va fi încheiată în modŭ definitivŭ, trebue ca lumea sĕ menageze justele susceptibilităţĭ ale ambelorŭ părţĭ. Numaĭ după ce vomŭ putea studia cu de amĕnuntulŭ situaţiunea resultată din nouele negociaţiunĭ diplomatice, vomŭ putea vorbi cu esactitate despre concesiunile făcute de ambele părţĭ. Acumŭ însĕ, nu trebue sĕ perdemŭ din vedere elementele de înţelegere care esistaŭ între Rusia şi Englitera încă maĭ nainte de călĕtoria comiteluĭ Şuvaloff.

——

Se scrie din Londra către *Republica francesă*:

„Prin cercurile societăţiĭ înalte din Londra, se atribue presinţa principeluĭ imperialŭ şi a principeseĭ imperiale aĭ Germanieĭ unorŭ motive politice. Vĕḑêndŭ atitudinea cea decisivă luată de Regină faţă cu Rusia, şi maĭ alesŭ simpatia arĕtată de principele de Galles către Francia rĕpublicană principesa Victoria, fiică maĭ mare a regineĭ Victoria, s'a grăbitŭ sĕ alerge, se ḑice, şi pune totulŭ în mişcare pentru a influinţa asupra mameĭ séle. Soţulŭ eĭ a urmat'o de curêndŭ. Ḑiarul *The Warld* se face echoul acestorŭ sgomote, care iaŭ o mare consistenţă.»

——

L'Opinione, organulŭ partituluĭ moderatŭ din Italia, arată o deosebită îngrijire pentru transportarea de trupe indiene de resbelŭ în Europa, care este un faptŭ nuoŭ şi care trebue sĕ atragă în curêndŭ atenţiunea puterilorŭ continentale. Citatulŭ organŭ ḑice că Canalulŭ de Suez este întrebuinţatŭ acumŭ de lordulŭ Beaconsfield într'unŭ scopŭ, care n'a fostŭ prevĕḑutŭ negreşitŭ de antecedenţiĭ sĕĭ şi care este desaprobat chiar de bărbaţĭ de Statŭ din partitulŭ sĕŭ, ca lordul Derby. Bólele asiatice, pe care le vorŭ aduce cu sine aceste trupe, sunt cele maĭ micĭ pericole, la care trebue sĕ ne aşteptămŭ de la intrarea lor în Europa.

——

Articolulŭ ḑiaruluĭ *Standard*, evisatŭ prin telegrafŭ, asupra speranţelorŭ în Congresŭ, închee cu întrevorbirea de treĭ ore ce comitele de Şuvaloff a avutŭ cu marquisulŭ de Salisbury şi enumeră aci propunerile Rusieĭ. Elŭ ḑice:

»Nu este nicĭ de cumŭ bine, într'unŭ timpŭ ca celŭ de astăḑĭ, sĕ se comunice o schitză măcarŭ dintre propunerile schimbate între Rusia şi Englitera, şi nicĭ nu se va cunósce în curêndŭ ceva positivŭ asupra punctelorŭ esacte care aŭ fostŭ objectulŭ negociaţiunilorŭ dintre cele douĕ guverne. Cu tóte acestea noĭ putem reînnoi cu cea maĭ mare asicurare comunicarea ce amŭ făcut'o erĭ, cĕ greutăţile, ce impedicaŭ până acumŭ o soluţiune pacefică, aŭ ajunsŭ óre cumŭ a fi camŭ înlăturate din drumŭ. Speranţele de pace suntŭ astă-ḑĭ negreşitŭ maĭ marĭ de câtŭ cumŭ aŭ fostŭ de multŭ timpŭ. Se póte considera ca unŭ succesŭ alŭ misiuniĭ luĭ Şuvaloff, de vreme ce elŭ a fostŭ in stare sĕ comunice în persónă împĕratuluĭ Alesandru vederile guvernuluĭ Maj. Séle Regineĭ şi a se reîntórce avêndŭ cea maĭ mare încredere a guvernuluĭ sĕŭ în privinţa baselorŭ discuţiunilorŭ ce se crede că vorŭ avea locŭ la Congresŭ. De la acéstă corespondinţă directă între cele douĕ cabinete, trebue sĕ ne aşteptămŭ ca ea sĕ ne ducă la unŭ resultatŭ favorabilŭ pentru resultatele păciĭ. Guvernulŭ rusescŭ, după ce a fostŭ instruitŭ de vederile Engliterei, a comunicat din parte 'ĭ cabinetuluĭ britanicŭ unele din punctele cele maĭ principale în care este dispusŭ a face concesiunĭ. In cestiunea Besarabieĭ, Tzarulŭ este fórte hotărâtŭ; nimicŭ nu 'lŭ va putea face d'a ceda în acestŭ punctŭ. Dérŭ în privinţa celorŭ-l-alte puncte în discuţiune, precumŭ fruntariile Noueĭ-Bulgariĭ, Maj. Sa împăratulŭ a făcutŭ concesiunĭ considerabile; şi, întru ceea-ce priveşte despăgubirea de resbelŭ, apoĭ nu este nicĭ de cumŭ o surprindere déca Rusia, fiindŭ sub o presiune, a consimţitŭ a o reduce pe jumătate, ba chiarŭ şi maĭ multŭ. Putemŭ dérŭ spune ca sigurŭ că Congresulŭ se va întruni şi că negociaţiunile luĭ vorŭ fi conduse pe basele pe care le-a doritŭ Englitera. Acésta va fi negreşitŭ o probă de înţelepciune din partea Rusieĭ, din care noĭ suntemŭ în dreptŭ sĕ tragemŭ consecinţe favorabile.»

——

Cu câtŭ se apropie maĭ multŭ o înţelegere între puterĭ, cu atâtŭ maĭ supărată este Pórta, care nu maĭ póte sĕ câştige ceva de câtŭ prin resbelŭ. Nicĭ situaţiunea internă nicĭ cea esternă a Turcieĭ suntŭ liniştitóre. Revolta de la Ceragan şi arderea Inalteĭ Porţĭ aŭ făcutŭ negreşitŭ pe Sultanŭ sĕ fie éraşĭ coprinsŭ de spaimă şi sĕ cheme din nuoŭ pe Damat-paşa la conducerea ministeruluĭ de resbelŭ, din care a fostŭ datŭ afară Izzet-paşa. Abdul Hamid găseşte în cumnatulŭ sĕŭ unica garanţie pentru persóna şi pentru tronulŭ sĕŭ. De altă parte, chiarŭ şi relaţiunile dintre palatŭ şi ruşĭ lasă încă multŭ de doritŭ. *Daily News* ḑice că n'a reuşitŭ încercarea Porţiĭ d'a hotărî o nouĕ linie de demarcaţie în facia Constantinopoleluĭ şi că punctulŭ de cértă este satulŭ Jerinjekioi, ocupatŭ de o dată de cavaleria ruséscă şi cea turcéscă.

Cronica sciinţifică. [1]

Noua invenţiune a D. Edison: Condeiulŭ electricŭ. — Aplicaţinnea industrială a condeiuluĭ electricŭ. — Intrebuinţarea electricităţiĭ la transmisiunile mişcăriĭ la distanţă mare de D. Cadiat. — Maşina solară a D. Mouchot.

— O altă invenţiune a domnuluĭ Edison, genialulŭ născocitorŭ alŭ fonografuluĭ: este vorba de *Condeiulŭ electricŭ alŭ luĭ Edison*. Condeiulŭ electricŭ este unŭ aparatŭ cu care se însemnéză pe hârtiă ordinară, nu o trăsură neîntreruptă cu colóre ca cu condeile ordinare şi creiónele, ci o trăsură întreruptă formată de unŭ mare numĕrŭ de împunsăturĭ pe hârtie. Aceste împunsăturĭ suntŭ făcute de unŭ acşorŭ fórte finŭ de oţelŭ care, alternativŭ, ese şi intră într'unŭ tubŭ care se ţine în mână, şi care sémănă cu unŭ portcreionŭ de metalŭ. Acestŭ acşor umblă fórte iute, face 180 de împunsăturĭ pe secundă. Nu se póte scrie cu acestŭ condeiŭ totŭ aşea de iute ca cu un condeiŭ ordinarŭ, însĕ se scrie camŭ cu iuţéla unuĭ caligrafŭ care arŭ scrie cu îngrijire litere marĭ.

Mişcarea alternativă se dă condeiuluĭ de către unŭ micŭ electro-motorŭ fórte ingeniosŭ şi simplu. Curentulŭ electricŭ care însufleţeşte acestŭ micŭ aparatŭ se procură de către o pilă de douĕ elemente cu bicromatŭ de potasă.

Sĕ venimŭ acumŭ la aplicaţiunea acestuĭ aparatŭ.

Amŭ ḑisŭ că cu condeiulŭ electricŭ se face pe hârtie o scrisóre formată dintr'unŭ mare numĕrŭ de micĭ împunsăturĭ apropiate unele de altele. Acéstă scrisóre se citesce anevoe şi nicĭ că este acesta scopulŭ invenţiuneĭ ci următorulŭ: hârtia scrisă prin înpunsăturĭ trebuesce considerată ca unŭ *negativŭ* prin miḑiloculŭ căruia se póte dobândi unŭ numĕrŭ mare de *probe positive* séŭ copiĭ după desemnulŭ séŭ tecstulŭ trasŭ cu acşorulŭ care formézá condeiulŭ. Pentru a dobândi aceste probe se întrebuinţéză o presă séŭ tesculeţŭ aşezatŭ într'o cutie. In capaculŭ cutieĭ se pune *negativul* pe care 'lŭ ţine nisce resorturĭ speciale.

Pe corpulŭ preseĭ se pune o fóie de hârtie albă, se lasă capaculŭ cutieĭ în josŭ; negativulŭ se aplică pe hârtia albă. Cu unŭ ruloŭ se întinde negréla pe negativŭ; negréla trece prin tóte împunsăturile până la hârtia albă care este dedesubtŭ. Se ridică capaculŭ şi proba este gata. Pentru ca scrisórea sĕ fie citită trebue scrisŭ maĭ grosŭ. Cu óre-care deprindere se póte dobândi totŭ felulŭ de desemnurĭ, se copiază note de musică.

Acelaşĭ negativŭ póte servi pentru a produce succesivŭ unŭ mare numĕrŭ de probe, până la o mie.

Suntŭ maĭ multe metóde prin carĭ se póte reproduce cu iuţélă desemnurile séŭ scrisórea manuscriptă, precumŭ este hârtia Marion. Însă trebue sĕ recunóscemŭ că cu acestŭ sistemŭ fie-care probă trebue espusă la sóre cu atâtŭ maĭ multŭ cu câtŭ timpulŭ este maĭ norosŭ; astŭ-felŭ că unŭ acelaşĭ desemnŭ nu póte sĕ dea într'o ḑi de câtŭ prea puţine probe; pe cândŭ cu condeiulŭ Edison nu este trebuinţă de nicĭ o espunere la sóre.

Acésta este în câte-va cuvinte noua invenţiune a luĭ Edison, născocire fericită, de óre-ce este destinată a reproduce în modulŭ celŭ maĭ înlesnitorŭ scrisórea şi desemnurile. Nu va trece multŭ timpŭ şi acéstă utilă invenţiune va fi introdusă în tóte biurourile unde se cere reproducere de probe multe.

— Sciinţa aplicată la industrie caută de multŭ unŭ miḑilocŭ pentru întrebuinţarea electricităţiĭ la transmisiunile mişcăriĭ la distanţă mare. Acéstă cestiune este deslegată într'unŭ modŭ practicŭ. De câtŭ-va timpŭ unŭ inginer francesŭ, d-nu Cadiat, întrebuinţéză pentru a da mişcarea într'unŭ atelierŭ fórte depărtatŭ de maşina motrice, unŭ curentŭ electricŭ. Douĕ maşinĭ Gramme întrebuinţate pentru a lumina nisce magasiĭ servescŭ pentru acestŭ sfârşitŭ, şi écă cumŭ: o maşină dintre acestea fu instalată pe arborele atelieruluĭ de ajustare: acésta este *producătórea* de electricitate; cea-l-altă maşină se aşeză într'unŭ atelierŭ de galvanoplastie; acéta, este *receptórea séŭ transformătórea* de electricitate.

Ambele maşinĭ fură unite împreună printr'unŭ cablu îndouitŭ, astŭ-felŭ că curentulŭ produsŭ în maşina d'ântêiŭ fu trimisŭ în a doua unde se şi preface în travaliŭ şi se obţine o forţă motrice cu care se pune în mişcare maşina de galvano-plastie. Cu modulŭ acesta forţa mişcătóre era tranimisă la 150 metri de distanţă sub formă de curentŭ, printr'un simplu firŭ de aramă.

De cândŭ funcţionéză sistemulŭ acesta nu s'a produsŭ nicĭ o neregularite nicĭ nu s'a opritŭ maşina.

D. Cadiat mărturisesce singurŭ că acéstă nouă aplicaţiune a electricităţiĭ este de abia o încercare norocită care dovedesce practicŭ că transmisiunea mişcăreĭ la distanţă mare prin miḑloculŭ electricităţiĭ este posibilă în condiţiunĭ industriale.

Şi, fiindŭ-că este vorba de întrebuinţarea unorŭ agenţĭ naturalĭ la producerea industrială, vomŭ comunica lectorilorŭ că d. Mouchat, ingeniosulŭ inventatore alŭ maşineĭ solare despre care s'a vorbitŭ în acéstă *Revistă*, a reuşitŭ, pe cândŭ se afla în Africa, ca o simplă oglindă de 18 centimetri pătraţĭ sĕ desvolteze până la nouĕ caloriĭ pe minutŭ. D. Mouchat a construitŭ pentru esposiţiune o maşină solară a căreia oglindă are 25 metri superficialĭ şi care acţionéză o maşină de aburŭ puternică.

In prevedere că cărbuniĭ de pămêntŭ costă şi se împuţinéḑă treptatŭ pe alocurea, sciinţa lucréḑă fără pregetŭ pentru a întreubinţa în folosulŭ industrieĭ tóte elementele; dintre acestea căldura sóreluĭ cândŭ va putea fi întrebuinţată în modŭ practicŭ va fi unŭ isvorŭ de putere fără sfârşitŭ.

P. Murĕnu.

---

[1] Revista sciinţifică.

Desbaterea generală asupra legeĭ comunale.

(Şedinţa de la 16 Maiŭ 1878.)

(Urmare).

D. T. Maiorescu. Este complectamente falşŭ că pentru partisaniĭ aristocraţieĭ centralisarea le asicură dominaţiunea (Denegaţiunĭ). Pare că este vre-o îndoială asupra acestuĭ punctŭ....

Vocĭ. Suntŭ multe.

D. T. Maiorescu. Póte că voiŭ fi în stare sĕ convingŭ pe vre unulŭ din D-v. Eĭ bine, D-lor, care este in Europa Statulŭ ce vĕ va servi D-v. ca modelŭ de descentralisare? Greşescŭ décă citezŭ Anglia? Cumŭ sciţĭ, Anglia este Statulŭ eminamente descentralisătorŭ. Şi care este Statulŭ maĭ centralisătorŭ alŭ Europeĭ apusane celŭ puţinŭ, căcĭ pe Rusia amŭ fericirea a nu o cunósce.

O voce. 'I aţĭ făcutŭ cunoscinţa acuma.

D. T. Maiorescu. Este Francia. Apoĭ bine d-lorŭ, décă este ceva care este sigurŭ sciutŭ în tótă desvoltarea istorieĭ, şi uniĭ din domnia-vóstră, şi maĭ cu sémă décă nu mĕ înşelŭ domnu D. Ghica va putea maĭ bine sĕ ne lămuréscă asupra acestuĭ punctŭ, căcĭ cunósce Anglia, apoĭ este sciutŭ că în Anglia, ţéra cea maĭ descentralisată, aristocraţia teritorială este fundamentulŭ descentralisăreĭ administrative, şi este şi naturalŭ.

D. D. I. Ghica. Dérŭ acolo este aristocraţia democratică. Ceĭ maĭ marĭ aristocraţĭ sunt ceĭ maĭ marĭ liberalĭ.

D. T. Maiorescu. Este aristocraţie democratică, ḑiceţĭ.

D. D. I. Ghica. Ideile cele maĭ liberale sunt ale aristocraţilorŭ.

D. T. Maiorescu. Primescŭ aceste esplicaţiunĭ ce bine-voiţĭ a 'mĭ da d. Ghica. Vrea sĕ ḑică în Anglia aristocraţia este fórte liberală, este fundamentulŭ descentralisăreĭ. Eĭ bine sĕ revenimŭ la partea raportuluĭ:

„Pentru partisaniĭ aristocraţieĭ, centralisaţiunea le asigură dominaţiunea.»

D. Pache Protopopescu. In ţéră la noĭ.

D. T. Maiorescu. Aşa dérŭ vrea sĕ ḑică este o aristocraţie liberală, şĭ o aristocraţie aristocratică.

D. D. I. Ghica. Arbitrară.

D. T. Maiorescu. Atuncea raportulŭ trebuea sĕ releve acésta, fiindŭ că tocmaĭ acésta este esenţiala deosebire între ceea-ce voiţĭ d-vóstră, şi ceea ce vroimŭ noĭ. Pentru noĭ suntŭ proprietariĭ teritorialĭ precumŭ fórte bine a ḑisŭ d. Maniu, dérŭ de aristocraţie nu póte fi vorba în Statulŭ nostru. Pentru noĭ proprietatea teritorială este unŭ elementŭ fundamentalŭ alŭ descentralisăreĭ, şi democraţia întru câtŭ nu este fundată pe avuţiĭ teritoriale, credemŭ noĭ că aduce tocmaĭ pericolulŭ centralisăreĭ, precumŭ a adusŭ în Francia. In Francia, unŭ Stat fórte democraticŭ, aţĭ avutŭ în miḑiloculŭ democraţieĭ, cândŭ s'a fondatŭ cea maĭ mare centralisare. Vrea sĕ ḑică d-lorŭ, în orĭ ce casŭ aşea cumŭ esistă cestiunea acésta nu esplică nimicŭ, şi raportorulŭ făcea maĭ bine de a lăsa cestiunea acésta de aristocraţie şi democraţie la o parte, şi a ne vorbi de centralisare şi de descentralisare, fiindŭ-că suntŭ State aristocratice fórte liberale, şi suntŭ State democratice fórte centralisate. Aceste douĕ lanţurĭ se împacă împreună.

Unŭ alŭ douilea lucru ce aşĭ fi doritŭ ca d. raportorŭ sĕ nu pue în raportulŭ sĕŭ, suntŭ alusiunile alŭ cărorŭ tactŭ mărturisescŭ că nu suntŭ în stare a 'lŭ înţelege, alusiunile la legea de la 1874, întru câtŭ coprinde elemente conservative de care amŭ avutŭ onóre a vĕ vorbi: proprietatea teritorială, d-vóstră D. raportor, ḑiceţĭ că este dorinţa unanimă a naţiuneĭ căreia 'ĭ corespunde proiectulŭ d-vostră. Aŭ dóră credeţĭ d-v. că conservatoriĭ, proprietariĭ teritorialĭ, carĭ aŭ făcut legea de la 1874, nu facŭ parte din naţiune? Arŭ fi de folosulŭ nostru ca sĕ afirmăm că naţiunea suntŭ toţĭ afară de proprietariĭ de teritoriŭ din România? Şi, décă suntŭ proprietarĭ maĭ marĭ de câtŭ aĭ d-v. póte sĕ fie o nefericire şi unŭ ostracismŭ pentru dênşiĭ că aŭ acéstă posiţiune? De sicurŭ nu. Apoĭ, décă vroiţĭ sĕ esprime legea acea dorinţă unanimă a naţiuneĭ, care după apreciarea mea, spre dauna acesteĭ representaţiunĭ, nu este representată suficientŭ; căcĭ fără îndoială, d-lorŭ deputaţĭ, décă o lege comunală are sĕ represinte interesele ţĕriĭ, este bine ca şi aceĭ carĭ s'aŭ întêmplatŭ sĕ fię astă-ḑĭ în minoritate, sĕ fie într'unŭ numĕrŭ suficientŭ representaţĭ înaintea d-v., şi décă nu suntŭ, era bine sĕ nu fie atacaţĭ în modulŭ cumŭ s'a făcutŭ.

Vedeţĭ cuvintele: »crearea a douĕ colegiĭ în comunele rurale, adică colegiulŭ proprietarilorŭ marĭ cu impositŭ de 120 leĭ anualŭ, care votez prin procuratorŭ, şi colegiulŭ ţĕranilorŭ, este pasulŭ spre înfeudare, este sistema deja condemnată de acéstă Adunare Legiuitóre. Décă Constituţiunea a creatŭ diferite colegiĭ pentru corpurile Legiuitóre, acésta a făcut'o pentru cuvintele carĭ nu 'şĭ-aŭ loculŭ în privinţa alegerilorŭ comunale, şi nicăerĭ Constituţiunea nu a prescrisŭ ca sistema electorală aplicată pentru corpurile legiuitóre sĕ fie aplicată şi la comune şi la judeţ. Din contră, la comune chiar e nepractică, e absurdă putemŭ ḑice.«

Termenulŭ fără îndoială este parlamentarŭ, déră este tocmaĭ la graniţa parlamentarismuluĭ, şi credŭ că cu termenĭ de la graniţă nu era bine a se lovi încercarea uneĭ Camerĭ care a lucratŭ şi ea după cea-ce credea că este bine pentru naţiune, precumŭ credeţĭ şi d-v. că este bine cumŭ lucraţĭ astăḑĭ. Unde ajungemŭ, d-lor, décă pe fie-care anŭ începemŭ a califica cu asemenea termenĭ lucrările representanţilorŭ antecedenţĭ aĭ ţĕriĭ? Şi credeţĭ d-v. că lucrarea care o faceţĭ acumŭ, décă calificä de absurdă Camera trecută, va fi o lucrare care va rĕmânea? Apoĭ, d. preşedinte alŭ consiliuluĭ... credŭ că nu este o scădere pentru d. Protopopescu-Pache, décă voĭ spune că d. preşedinte alŭ consiliuluĭ, are ca omŭ multŭ maĭ multă esperienţă în ţéra acésta despre asemenea lucrărĭ de câtŭ d-sa; erĭ séŭ a-l-altă erĭ amŭ cititŭ în desbaterile Senatuluĭ cândŭ era vorba, de ce? Numaĭ de administraţiunea eforieĭ spitalelorŭ din Bucurescĭ, a ḑisŭ următórele fórte înţelepte cuvinte: »La Bucurescĭ se vede că amŭ avutŭ mâna maĭ fericită cândŭ amŭ numitŭ administratorĭ, carĭ aŭ rĕmasŭ până acumŭ sub tóte fluctuaţiunile politice, şi aşa a prosperatŭ înainte; la Iaşĭ n'amŭ avutŭ aceia'şĭ mână fericită, s'aŭ schimbatŭ ceĭ care 'ĭ numisemŭ la 1868, dérŭ şi astă-ḑĭ cautŭ sĕ numescŭ alţĭ ómenĭ carĭ sĕ fie afară din fluctuațiunile politice ca sĕ facă sĕ prospereḑe și epitropia spitalelorŭ din Iașĭ«. Décă dérŭ este fórte adevĕratŭ acésta pentru spitale nu va fi óre fórte adevĕratŭ și pentru comune, și nu va fi bine ca lucrarea care o facețĭ d-vóstră sĕ fie o împreună lucrare a tutulorŭ? și nu arŭ fi grozavŭ cândŭ acumŭ dupĕ patru anĭ a reformeĭ de la 1874, ațĭ face d-v. o reformă, și peste alțĭ 2, 3 anĭ... pardon d-lorŭ, câtă vreme credețĭ d-vóstră că avețĭ sĕ rămânețĭ cu regimul acesta? 4, 5, 10 anĭ câtŭ voițĭ, dérŭ înțelegețĭ că are sĕ vie unŭ timpŭ cândŭ acestŭ regimŭ va înceta și va veni altulŭ...

D. Miclescu. Atuncĭ va fi potopulŭ, (ilaritate).

D. T. Maiorescu. Imĭ pare că nu respectațĭ constituționalismulŭ sub egida căruĭ ne aflăm; onorabile d-le Miclescu, este lucru naturalŭ alŭ regimuluĭ constituționalŭ ca partidele sĕ participe alternativŭ la putere; se va întêmpla din nenorocire sĕ vie la putere unŭ partidŭ care sĕ nu aibă vederile d-v., așa e joculŭ constituționalŭ.

D. B. Maniu. Dupĕ 7 anĭ rĕĭ, 7 anĭ bunĭ.

D. T. Maiorescu. Dupĕ 7 anĭ fie, dérŭ orĭ cândŭ arŭ fi credŭ că era mai bine, décă raportulŭ se presenta ca unŭ resultatŭ alŭ dorințelorŭ unanime ale țĕreĭ și nu se espunea prin cuvintele séle agresive.

Acumŭ sĕ 'mĭ dațĭ voe sĕ facŭ altă critică, maĭ esențială și de la acea sperŭ că va avea unŭ echo în desbaterile d-v.

D-lorŭ, cea-ce face comisiunea d-v. nu este o descentralisare, așa de puținŭ în câtŭ eŭ unulŭ m'amŭ miratŭ cândŭ amŭ vĕḑutŭ acestŭ proiectŭ de lege datŭ acumŭ ca resultatulŭ ideilorŭ de descentralisare alŭ partideĭ democratice din România și ca ultima flóre a aceluĭ articolŭ din constituțiune, care cere ca comuna sĕ fie maĭ independentă și maĭ descentralisată. Eĭ bine d-lorŭ, v'ațĭ datŭ de sigurŭ séma în luminele și cunoscințele d-v. profunde, fórte profunde, ce însemnéḑă descentralisarea! In modŭ straniŭ, d-nu raportorŭ ne dă numaĭ definițiunea unuĭ francesŭ Coquelin despre ce însemnéḑă centralisare, dérŭ nu ḑice ce este descentralisarea. D-nu raportorŭ ḑice dupĕ Coquelin:

„Grămădirea în mâna unuĭ guvernŭ unicŭ și centralŭ a tutulorŭ atribuțiunilorŭ putereĭ publice«.

Și apoĭ spune acestŭ domnŭ Coquelin tóte primejdiile care se întâmplă într'unŭ Stat care are acéstă centralisare.

Ce este însĕ descentralisarea? Descentralisarea voesce lăsarea în mâna autorităţeĭ locale a uneĭ părțĭ esențiale din atributéle puterii publice. Nu ministerulŭ, nu prefectulŭ sĕ se amestice în lucrările comuneĭ, ci ea însășĭ, sĕ esercitéḑe câte-va lucrărĭ esențiale. Acésta va sĕ ḑică descentralisarea.

Apoĭ D-lorŭ, care este chiămarea comuneĭ? O spunețĭ D-v. în capitolŭ? De la art, 12 până la art. 17, o spune totŭ așa și legea de la 74, o spune totŭ așa și legea de la 64, și la acéstă conglăsuire admirabilă suntețĭ toțĭ de accordŭ a ḑice că acésta este chemarea comuneĭ. Comuna care se compune din atâția locuitorĭ are următórele sarcinĭ. Sarcinele uneĭ comune suntŭ:

Sĕ aibă unŭ localŭ de primărie, o biserică, o casă pentru scólă de băețĭ, o casă pentru scólă de fete și unŭ cimitirŭ; tóte acestea în bune condițiunĭ higienice.»

Așa dérŭ, biserica, scóla, salubritatea publică, și la altŭ articolŭ, se vorbesce și despre poliția comunală. Va sĕ ḑică comuna va fi unŭ centru localŭ, care va avea sĕ îngrijéscă de aceste interese ale locuitorilorŭ eĭ. Apoĭ bine, d-lorŭ Deputațĭ, le dațĭ acésta în sarcina consiliuluĭ comunalŭ? Ia citițĭ: »fie-care comună »trebue sĕ aibă celŭ puținŭ o casă pentru scóla »de băețĭ și o casă pentru scóla de fete.» Și cândŭ citimŭ raportulŭ vedemŭ că se ḑice: comunele suntŭ datóre a avea o casă pentru scóla de băețĭ, și o casă pentru scóla de fete, căcĭ trebue sĕ aibă unŭ focarŭ pentru instrucțiune, atâtŭ pentru băețĭ câtŭ și pentru fete.

Dérŭ care este focarulŭ de lumină pentru băețĭ și fete? Cele patru ḑidurĭ cu unŭ acoperișŭ pe ele? Focarulŭ de lumină pentru băețĭ și fete este învĕțămêntulŭ, este revisorulŭ care inspectéḑă, este în fine totalitatea insuflețită a acelorŭ carĭ iaŭ parte la școlă. In mâinile cuĭ dérŭ lăsațĭ scóla? Invĕțĕmântulŭ în comună alŭ cuĭ este? Al putereĭ centrale, apoĭ ce descentralisațĭ la comună? cele patru ḑidurĭ materiale pentru scólă? Apoĭ acésta numițĭ d-vóstră o descentralisare în instrucția publică! Dérŭ unde maĭ găsițĭ d-vóstră o asemenea descentralisare? Alta este cestiunea, déca arŭ fi bine séŭ nu sĕ se dea la noĭ o asemenea descentralisare, și déca vețĭ recunósce că este primejdiosŭ de a o da, atuncĭ ștergemŭ cuvêntulŭ de descentralisare din vocabularulŭ nostru. Déca voițĭ însă în adevĕrŭ descentralisare în scólă, atuncĭ dațĭ comuneĭ care plătesce sarcinele scóleĭ și dreptulŭ de a decide ceea-ce se petrece în scólă; érŭ puterea centrală sĕ aibă numaĭ inspectarea superióră.

Și, fiind-că raportulŭ vorbesce de Englitera— punêndu-mĕ érășĭ sub controlulŭ colegului nostru d. Ghica—voĭ ḑice că nu este esactŭ că în Englitera suntŭ cele maĭ multe scolĭ, căcĭ cele maĭ multe suntŭ în Germania, dérŭ pentru unŭ momentŭ sĕ admitemŭ acésta, apoĭ scițĭ d-vóstră ce a făcutŭ Englitera pentru scolĭ?

Până la 1834 n'a cheltuitŭ statulŭ Englesŭ o para pentru scolĭ, cheltuelele le suporta comuna, districtele; maĭ alesŭ instituțiunile private, nicĭ odată însă statulŭ. Și numaĭ de la 1834 a începutŭ statulŭ a da ceva, o jumĕtate de milion de francĭ pentru o populațiune de 25,000,000, câtă era atuncĭ, (vorbescŭ numaĭ de Englitera Europeană), și a datŭ statulŭ englesŭ acéstă subvențiune numaĭ pentru a veni în ajutorŭ la construcțiunea localurilorŭ în acele comune carĭ eraŭ maĭ lipsite de mijlóce. Intr'unŭ statŭ descentralisatŭ proporțiunea este inversă, sufletul învĕțămêntuluĭ îlŭ are comuna, érŭ cinurile le plătesce statulŭ. De atuncĭ încóce s'aŭ augmentatŭ subvențiunile statuluĭ, și, la 1863, mi se pare a venitŭ așa numitulŭ codŭ vĕḑutŭ în Anglia, care a prevĕḑutŭ nisce subvențiunĭ regulate pentru scolĭ, dérŭ totŭ-d'a-una principiulŭ a fostŭ că numaĭ scolilorŭ, carĭ esistă deja din inițiativă privată le dă statulŭ ceva. Acésta d-lorŭ însemnéḑă descentralisare, d-vóstră însĕ prin acestŭ proectŭ n'ațĭ făcutŭ așa. Ațĭ ḑisŭ numaĭ, comuna plătesce casa, acésta ca primulŭ punctŭ de descentralisare. Insĕ acésta este numaĭ o nouă luare de banĭ din comună, dérŭ nu o independență a eĭ.

Alŭ doilea punctŭ de descentralisarealŭ d-vóstră este: comuna îngrijesce pentru cheltuelile bisericeĭ, dérŭ cumŭ îngrijesce? Ea trebue sĕ suporte cheltuelile pĕntru reparația bisericeĭ, pentru plata preotuluĭ, numirea acestuia însĕ o face autoritatea bisericéscă, dérŭ averea bisericeĭ unde? Cumŭ d-lorŭ, Statulŭ a secularisatŭ averile monastirescĭ,—și in ceea-ce privea relațiunile lorŭ cu străinătatea, bine a făcutŭ că le-a secularisatŭ dérŭ averile carĭ s'aŭ destinatŭ pentru bisericĭ și școlĭ, statulŭ le-a vêrâtŭ în casa sa și acumŭ dupe ce le-a cheltuitŭ, te mirĭ de ce, acumŭ vine și ḑice comuneĭ: îțĭ daŭ descentralisarea; plătesce la bisericĭ și preotulŭ de numitŭ îlŭ numescŭ eŭ, cele-l'alte regulărĭ le voiŭ face eŭ, baniĭ rĕmașĭ din vechime acestorŭ așeḑăminte îĭ iaŭ și 'ĭ administreḑŭ eŭ, tu comună plătesce din alțĭ banĭ.

Acésta e descentralisare în ale bisericeĭ? Apoĭ descentralisare în ale bisericeĭ însemnéḑă că trebue sĕ lăsațĭ bisericeĭ avérea destinată eĭ și dreptulŭ de a o administra ea.

Ațĭ maĭ lăsatŭ comuneĭ salubritatea publică prin frumósa frasă care merită a fi citită: »Comuna maĭ contribuesce și la întreținerea serviciuluĭ sanitarŭ«, pe funcționarĭ însĕ, pe doctorĭ 'ĭ numesce ministerulŭ de interne, comuna numaĭ 'ĭ plătesce..

Vocĭ, Nu ministerulŭ de interne ci județele.

D. T. Maiorescu. Apoĭ consiliele județene sunt maĭ totŭ-d'a-una în mâna prefectuluĭ. Dérŭ d-lorŭ, ce însemneaḑă descentralisarea? Avuĭ onórea sĕ vĕ spunŭ că acolo este descentralisare unde cu unŭ cuvêntŭ resumatoriŭ lucrurile se petrecŭ așa! Tu care daĭ banĭ, controleḑĭ pe aceĭ carĭ îĭ ia; adică tu daĭ banĭ pentru școlă, tu aĭ sĕ'ĭ numeștĭ pe învĕțătorĭ și eŭ Statulŭ controleḑŭ numaĭ; tu daĭ banĭ pentru biserică, tu sĕ administreḑĭ și averile bisericeĭ; tu daĭ banĭ pentru salubritate publică, tu sĕ administreḑĭ și veniturile destinate pentru acésta.

Cu alte cuvinte, descentralisare comunală este atuncĭ, cândŭ comuna singură administréḑă acolo unde dă banĭ; Statulŭ numaĭ controléḑă, déca vrea. D-vóstră însĕ prin proectulŭ acesta ațĭ făcutŭ totŭ ceea ce era la 1864 și 1874, ațĭ ḑisŭ: descentralisare este în ale caselorŭ scóleĭ, ale plățilorŭ bisericeĭ și higieneĭ, éră în câtŭ privesce averile acestorŭ așeḑăminte mi le reservŭ mie, Statuluĭ.

Iată d-lorŭ, ce descentralisare facețĭ d-v. Acésta este cu neputință căcĭ arŭ fi suprimarea aceleĭ ideĭ marĭ din Constituțiune, dérŭ fórte greŭ de realisatŭ, care se numesce descentralisare.

Dérŭ d-lorŭ, se póte o lege de dĕscéntralisare în comună fără ca alăturea cu dênsa sĕ fie și cele-l'ate legĭ reformate pentru acésta? Apoĭ ce însemnéḑă o descentralisare comunală? Insemnéḑă că amŭ luatŭ o parte din atribuțiunile putereĭ centrale și le-amŭ datŭ comuneĭ; apoĭ o asemenea mĕsură trebue sĕ mérgă imediatŭ paralelă cu schimbarea celorŭ-l'alte legĭ și cu o reducere însemnată în budgetulŭ generalŭ alŭ Statuluĭ și prin urmare a impositĕlorŭ, încărcându-se budgetulŭ comuneĭ, prin urmare voițĭ sĕ dațĭ învĕțămêntulŭ la comună, descentralisațĭ cheltuelile din budgetulŭ Statuluĭ. Voițĭ sĕ dațĭ higiena la comună scădețĭ pe cetățenĭ din contribuțiunĭ cu acéstă cheltuială și dați-o la comună, voițĭ sĕ dațĭ biserica la comună, scădețĭ cheltuiala din venitulŭ bisericescŭ și dați-o la comună, s'aŭ dațĭ din venitulŭ domenielorŭ statuluĭ întrupând'o la comună. Astŭ-felŭ, domnilorŭ, reforma descentralisătóre, suntŭ convinsŭ că nu póte să mérgă de câtŭ paralelŭ cu o altă mare cestiune care trebue să vĕ preocupe pe D-v. cu cestiunea domeniilorŭ Statuluĭ. Darŭ mĕ mărginescŭ a fi atinsŭ acéstă numaĭ în trécătŭ. La 1864 s'a făcutŭ cumŭ scițĭ o lege comunală; de la 1864 până acuma merge maĭ bine óre serviciele ce s'aŭ luatŭ asupra comuneĭ de câtŭ mergeaŭ înainte? Scóla, este maĭ bună acuma de câtŭ în 1864? D-vóstră de prin localitate vedețĭ óre că biserica stă maĭ bine de câtŭ atuncĭ? Vĕ parŭ că monastirile împuținate mergŭ maĭ bine? că suntŭ maĭ bune cimitire, că este mult lățitŭ învĕțămêntulŭ de la 1864? Dupĕ esperiența mea respunsulŭ este negativŭ. Biserica se află în maĭ rea stare de câtŭ la 1864; scólele din sate, maĭ rĕŭ.

D. D. Miclescu. S'aŭ stricatŭ la 1874

D. Maiorescu. S'aŭ stricatŭ la 1874 în parte; s'aŭ stricatŭ la 1864 și 68. In privința acésta D. Miclescu trebue sĕ fie generosŭ cu cifrile, căcĭ de la 1864 încóce s'a stricatŭ în fie-care anŭ. Darŭ trebue sĕ ne întrebămŭ care este causa acestuĭ rĕŭ? Lovitura de statŭ de la 1864 și maĭ alesŭ cumŭ s'aŭ făcutŭ secularisarea monastirilorŭ închinate luându-se averile din administrațiunea lorŭ, administrațiunea locală luându-se eforieĭ scólelorŭ dreptulŭ de dispunere a acestorŭ averĭ, luându-se fondurile monastirilorŭ și înglobându-se tóte aceste fondurĭ într'o casă centrală, fără serviciĭ specificate s'a lovitŭ de paralisare tóte instituțiunile independente.

Departe de mine ideia de a acusa mĕsura fórte justă de a se secularisa averile monastirescĭ; însĕ ceea ce trebue notatŭ este că tóte aceste averĭ secularisate s'aŭ contopitŭ în casa centrală a Statuluĭ, fără a se specifica modulŭ întrebuințăriĭ lorŭ. De atuncĭ trebuia ca fiecare monastire sĕ 'șĭ administreḑe averea eĭ, de atuncĭ și școla și comuna trebuiaŭ sĕ 'șĭ aibă fondurile lorŭ deosebite.

Cândŭ vețĭ aplica legea insurățeilorŭ și vețĭ face descentralisarea învĕțămêntuluĭ publicŭ, a bisericilorŭ, a tutulorŭ sarcinilorŭ comuneĭ, atuncĭ bine-voițĭ a le da și parte din averea ce li se cuvine. Cândŭ îĭ dațĭ comuneĭ administrarea, dațĭ 'ĭ și averea; nu averea ridicată prin taxe ḑecimale, ci avere din aceia care a luat'o Statulŭ din pămêntulŭ Românieĭ, avere destinată de strămoșiĭ D-v. tocmaĭ la școle, biserică și salubritate publică. Atuncĭ va fi comuna în adevĕrŭ descentralisată. Atuncĭ va scí ce face. Așa cum este acestŭ projectŭ nu 'lŭ potŭ considera, de câtŭ ca unŭ meshanism alŭ numirilorŭ. Dérŭ ce ne pasă nouĕ de titlulŭ hârtiilorŭ, și modulŭ de numire alŭ primaruluĭ și consiliuluĭ comunalŭ? La 1864 se numea vre-o 5 candidațĭ; la 1874 s'a ḑisŭ sĕ fie șépte; acum se propune 9; numirea primaruluĭ era făcută de ministru de interne, dintre candidațiĭ ce aŭ întrunitŭ maĭ multe voturĭ; orĭ era făcută d'a dreptulŭ; séŭ era alegere din partea consiliuluĭ comunalŭ — tóte aceste suntŭ cestiunĭ de detaliŭ ale mecanismuluĭ administrativŭ. Cestia cea mare este: de unde sĕ ia comuna ca sĕ plătéscă ceea ce punețĭ în sarcina eĭ? Apoĭ bine, D-lorŭ, nu v'ațĭ întrebatŭ nicĭ o dată în ce relațiunĭ stă budgetulŭ Statuluĭ cu acela alŭ comunelorŭ? Décă facemŭ calcululŭ, ajungemŭ aprópe la următorulŭ resultatŭ: maĭ multŭ de jumĕtate din impositele ce [illegible] la țĕranĭ, vine și comuna și le cere; și apoĭ a ajunsŭ a fi [illegible] obiceiŭ introdusŭ în guvernele nóstre, că de câte orĭ [illegible] imŭ sĕ descărcămŭ budgetulŭ Statuluĭ aruncămŭ greulŭ în sarcina comuneĭ; pare că țĕranulŭ nu este totŭ așa de simțitorŭ décă plătesce comuneĭ, séŭ Statuluĭ, séŭ județuluĭ, pare că nu se ia din una și aceiașĭ pungă a luĭ, pungă fórte sărăcită.

Décă este fórte adevĕratŭ principiulŭ teoreticŭ pusŭ de D. raportorŭ, că acolo unde se controléḑă întrebuințarea banilorŭ, acolo se solicită activitatea publică; atuncĭ începețĭ de punețĭ în practică ideia descentralisăreĭ dândŭ o adevĕrată ființă comunelorŭ.

D-lorŭ deputațĭ, cumŭ vedețĭ amŭ terminatŭ.

Ceea ce aveamŭ onóre de a spune contra acestuĭ projectŭ eréŭ observațiunĭ carĭ tindŭ a arĕta, că elŭ așa cumŭ l'ațĭ făcutŭ, nu corespunde ideilorŭ de descentralisare întru nimic. Este unŭ mecanismŭ administrativŭ schimbatŭ, darŭ nu este de locŭ descentralisarea voită de constituantă.

Proiectulŭ de facià este unŭ noŭ mecanismŭ centralisătorŭ, care nu realiséḑă cerințele țĕreĭ acestia. Apoĭ daca fără a voi încelămŭ așteptarea tutulorŭ ḑicêndŭ: étă descentralisarea, în realitate are sĕ éșă absoluta miserie a comuneĭ. Credŭ că este greșită acéstă cale de a reforma astŭ-felŭ comuna; credŭ că arŭ fi maĭ prudent de a se schimba legea numaĭ atuncĭ, când vețĭ putea veni cu unŭ proiectŭ descentralisătorŭ generalŭ, sĕ se descentraliseḑe și administrația cultuluĭ și administrația scóleĭ, și sĕ se reguleḑe cestiunea domeniilorŭ Statuluĭ. Fără acésta tótă lucrarea ce se face, se face în ḑadarŭ.

D-lorŭ, noĭ ne aflămŭ înaintea unorŭ întâmplărĭ hotărîtóre aḑĭ; fiă că n'arŭ fi resbelŭ, fiă că n'arŭ fi pace; amêndouĕ acestea vorŭ avea o înrîurire hotărîtóre asupra nóstră.

Déca sórta nóstră se va limpeḑi în anulŭ acesta și déca va fi consfințită dorința nóstră și déca se va putea consolida într'unŭ timpŭ de pace independința nóstră, fără îndoială va trebui sĕ vină o Constituantă care sĕ legifereḑe acestŭ noŭ pactŭ, érŭ daca nu va fi pace și va fi resbelŭ, atuncĭ de la sine se înțelege că nu vețĭ avea timpŭ oportumŭ ca sĕ punețĭ în lucrare acéstă lege. In amêndouĕ casurile e maĭ bine sĕ așteptațĭ. Pentru ce pripițĭ lucrarea acésta în Maiŭ 1878? Pentru ce voițĭ sĕ facețĭ sub drapelulŭ democrațieĭ o lege care nu póte corespunde ideilorŭ descentralisătóre. Pentru ce voițĭ. . . . Pentru ce voițĭ sĕ ḑicețĭ: am sfîrșit acumŭ o scólă descentralisată, cu biserica și higiena descentralisată? Apoĭ, nu e așa. Proiectulŭ acesta nu îndeplinesce cerințele descentralisăriĭ.

Pentru aceste diferite motive, atâtŭ de oportunitate câtŭ și de lipsă de temeĭ descentralisătorŭ, eŭ credŭ sĕ se respingă luarea în considerațiune a acestuĭ proiectŭ de lege séŭ sĕ se amâne desbaterea luĭ până la unŭ timpŭ maĭ bunŭ, și maĭ liniștitŭ.

D. P. Grădișteanu. Cerŭ cuvêntŭ în cestiunea de amânare ridicată de D. Maiorescu.

D. președinte. N'amŭ auḑitŭ pe D. Maiorescu propunêndŭ amânarea.

D. T. Maiorescu. Ca oposițiune și în minoritate, nu facŭ propunerĭ majorităţeĭ. Părerea mea e sĕ se respingă luarea în considerațiune saŭ sĕ se amâne desbaterea legeĭ; și lasŭ vre unuia din urmașiĭ meĭ carĭ vorŭ lua cuvêntul sĕ priméscă una saŭ alta din aceste douĕ propunerĭ și sĕ o formuleḑe pentru majoritatea Camereĭ, déca va voi.

(Va urma).

Ultime Scirĭ.

SERVICIULŬ PRIVATŬ ALŬ „TELEGRAFULUĬ"

(Agenția Havas)

(Serviciulŭ de erĭ, 8 ore séra.)

Londra, 30 Maiŭ.—Se telegrafiaḑă din Viena cu data de 29 ḑiaruluĭ *Times*:

»Rusia va primi formula de invitațiune la congresŭ, formulă prin care se obligă a permite libera desbatere a tuturorŭ cestiunilorŭ, cu condițiunea numaĭ de a putea sĕ se înțelégă maĭ dinainte cu Englitera asupra modificărilorŭ carĭ vorŭ fi propuse în facia congresuluĭ.«

Aceiașĭ telegramă adaogă: »Perspectiva congresuluĭ dă maĭ multă speranță ca maĭ înainte, cu tóte acestea, óre carĭ punte carĭ nu suntŭ lipsite de importanță, trebuescŭ regulate înainte de trimiterea invitațiunilorŭ.»

Ḑiarulŭ *Times* continuă astŭ-felŭ:

»Propunerile aduse la Londra de comitele Șuvaloff și carĭ se pare c'aŭ fostŭ primite în substanță privescŭ următórele punte: Reducerea Bulgarieĭ, a căreĭ nouă fruntariă va urma o liniă care arŭ începe de la Burgas, luând Turcieĭ Filipopole; Batumulŭ arŭ rĕmânea Turcieĭ, cu condițiunea ca cetățile de pe Dunăre sĕ fie desființate: Controlulŭ Europeĭ s'arŭ substitui controluluĭ Rusieĭ în aplicarea tractatuluĭ definitivŭ de pace. Cele alte cestiunĭ arŭ fi reservate Congresuluĭ.

Londra, 30 Maiŭ. — *Daily Telegraph* ḑice că invitațiunile pentru Congresŭ arŭ fi fostŭ espediate Marțea trecută, și că deja maĭ multe puterĭ arŭ fi primitŭ acéstă invitațiune.

(Serviciulŭ de aḑĭ, 9 ore diminéța)

Viena, 30 Maiŭ. — In comisiunea afacérilorŭ streine a delegațiuneĭ ungare, comitele Andrassy rĕspunḑêndŭ maĭ multorŭ cestiunĭ, ḑice că ḑiua întruniriĭ Congresuluĭ nu este încă definitivŭ fixată și, adaogă: «Nu cunoscŭ încă resultatulŭ negocierilorŭ dintre Rusia și Englitera, dérŭ impresiunea mea este că n'a urmat între aceste douĕ puterĭ nicĭ o convențiunne de natură a aduce atingere intereselorŭ Austro-[illegible]. Rusia n'a datŭ încă nicĭ unŭ réspuns Ungă[illegible]ința vederilorŭ divergente ale decisivŭ în priv[illegible] la tractatulŭ de la San Austrieĭ, vederĭ rala[illegible] erĭ nu suntŭ tóte Stefano. Puntele enumerate [illegible]strieĭ. Ocupapuntele carĭ atingŭ interesele Au[illegible] Congresulŭ rea Ada-Kaleĭ va ține până cândŭ Co[illegible] arŭ lua o decisiune în privința acesteĭ ins[illegible]

»Negocierile continuă cu Pórta pentru întóreerea in patriă a refugiațilorŭ Bosniacĭ.«

Comisiunea a votatŭ budgetulŭ afacerilorŭ streine fără modificațiunĭ.

Berlin, 30 Maiŭ, — Cuirasatele prusiene, *Guilom* și *Marele Electorŭ* aŭ plecatŭ pentru Plymutk. *Falke* va urma escadra care se va duce probabilŭ la Gibraltarŭ.

Adunarea Deputațilorŭ.

(4 ore.)

In ședința de erĭ, Jouĭ 18 Maiŭ, care s'a descfiisŭ la 3 ore din causa lipseĭ unorŭ d-nĭ deputațĭ, d. Nicorescu a făcut cestiune cu d. Pantazi Ghica.

D. Bagdat cere a i se respunde la o interpelare în privinta unorŭ țĕranĭ din Rîmnicŭ.

D. Holban întrébă cum se va reparti cele 200 miĭ leĭ pentru gradațiĭ.

D. ministru declară că face unŭ raportŭ.

D. ministru de finance cere a se pune în desbatere legea pentru arendașĭ modificată de Senatŭ care se admite.

Grădina Union Suise!

Direcțiunea, I. D. IONESCU.

DAS NON PLUS ULTRA
IN BALANCE.

Grădina e aranjată din nnoŭ, cu unŭ Salonŭ elegantŭ pentru plóie, cu gazŭ aerianŭ, artiștĭ nouĭ. Trupa americană din New-Yorc, și cu Orchestra *națională a d-luĭ Dobrică din Ploeștĭ.*

Loteria de banĭ Germană

în sumă de

8,608,800 Marcĭ

Acéstă loteriă de Statŭ e sancţionată de guvernul germanŭ la Hamburg la alŭ 274-lea de orĭ. Guvernulŭ garantéză cu tótă averea Statuluĭ pentru plata esactă a câştigurilorŭ şi controla guvernuluĭ nu priveşte numaĭ, pe emisiunea losurilorŭ ci se întinde şi asupra tóte tragerile, oferându-se astŭ-felŭ publiculuĭ asiguranţa cea maĭ suficientă. Emisiunea se face numaĭ de 91,000 (de la No. 1—91000) losurĭ originale şi din acestŭ numĕrŭ 49600 maĭ multŭ ca jumĕtate trebuescŭ sĕ câştige premiurĭ, dupĕ cum se póte vedea din progama oficială a trageriĭ.

Premiulŭ principalŭ care este de câştigatŭ în casulŭ celŭ maĭ fericitŭ se urcă la Marcĭ

375,000 saŭ Leĭ noĭ **500,000**

specialŭ maĭ suntŭ de câştigatŭ premiurile următóre:

			Mărcĭ	în Leĭ noĭ
1	premiŭ	„	250000	333333
1	»	»	125000	166666
1	»	»	80000	106666
1	»	»	60000	80000
1	»	»	50000	66666
2	premiurĭ	»	40000	53333
1	premiŭ	»	36000	48000
3	premiurĭ	»	30000	40000
1	premiŭ	»	25000	33333
5	premiurĭ	»	20000	26666
6	»	»	15000	20000
1	premiŭ	»	12000	16000
23	premiurĭ	»	10000	13333
4	»	»	8000	10666
2	„	»	6000	8000
31	»	»	5000	6666
74	»	»	4000	5333
200	»	»	2400	3200
402	»	»	1200	1600
621	»	»	500	666
			etc.	etc.

împreună 49,600 de premiurĭ. Tóte 49,600 de premiurĭ se tragŭ în 7 secţiunĭ de tragerĭ, tragerile a diferitelorŭ secţiunĭ se succedŭ repede şi numaĭ cu o mică intrerumpere, astŭ-felŭ in câtŭ tragerile tuturorŭ secţiunilorŭ = şi prin urmare a întregeĭ loterie — se termină în câte-va lunĭ, o decisiune maĭ grabnică, nu oferă nicĭ una din celor-l-alte loterie de Statŭ europeane.

Contra trimetereĭ sumeĭ de

Leĭ noĭ **48** pentru unŭ biletŭ întregŭ.

„ „ **24** » jumĕtate biletŭ.

sub-semnatulŭ biroulŭ principalŭ de loteriă însărcinată cu desfacerea acestorŭ bilete, espediéză aceste bilete originale investite cu armările Statuluĭ pentru primele 3 secţiunĭ de tragerĭ, în tóte pieţele lumeĭ. Dupĕ terminarea întâilorŭ 3 secţiunĭ de tragerĭ, posesoriĭ de bilete primescŭ de vreme bilete nouĕ pentru cele 4 secţiunĭ de tragerĭ următóre, în câtŭ că fie-care are ocasiune d'a participa la tóte 7 secţiunĭ de tragerĭ cu sansele lorŭ de câştigŭ. Transmiterea costuluĭ se póte face în mŏnetă de hârtie verĭ unuĭ altŭ Statŭ europeanŭ d. e.

In fiorinĭ austriacĭ socotindu-se 2 L. n fiorinulŭ în bilete de bancă francesă, 1 L. n. franculŭ saŭ în marcĭ de posta române primindu-se pe deplinŭ fără scădĕmêntŭ, precum şi în poliţe asupra Parisuluĭ Londra, Marseille, Triest, Pesta, Viena şi Odesa.

Dupĕ fie-care tragere purtătoriĭ de losurĭ primesc lista oficială a resultatuluĭ în care lista tóte numerile trase împreună cu câştigurile lorŭ respective sunt detaliate într'unŭ modŭ fórte esactŭ.

Plata premiurilorŭ se efectuéză sub controla guvernuluĭ germanŭ la Hamburg.

Participarea publiculuĭ românŭ la Loterie ce a avutŭ locŭ în urmă, a fostŭ aşa de însemnatŭ încât că sub-semnatulŭ biroulŭ principalŭ de loterie 'şĭ a dobênditŭ actualiminte corespondenţe în tóte pieţele maĭ mărişóre din România pentru ca plata premiurilorŭ să se facă la domiciliulŭ câştigătorilorŭ

Fiindŭ că tragerea conformŭ hotărâreĭ oficială a inaltuluĭ guvernŭ are locŭ

La 12 Juuiŭ a|c. s. n.

rugămŭ a ni se trimite comandele câtŭ de curêndŭ

Biroul principal de loterie

Jsenthal & Co.,

Casa de Banca

(Germania) HAMBURG

Corespondămŭ româneşte, franţuzeşte, englezeşte italieneşte, spanioleşte, portugeşte şi greceşte.

Din România scrisorile sosescŭ la Hamburg în 70 de ore.

MASINE DE CUSUT

de orĭ-ce sistemŭ pentru familie şi meseriaşĭ

Cel maĭ mare depositŭ în România la

D-niĭ BRÜDER KEPICH

GALATZ, Strada Braşovenilor No. 42 şi 44.

CRAIOVA, Strada Lipscanilorŭ No. 32.

☞ **Maşinele pentru familie** cu cele maĭ nuoĭ inventiunĭ, originalŭ Howe, Wheeler & Wilson (la silencieuse) Singer, Saxonia, Expres, de lucrat cu mâna séŭ cu picióřele **preţulŭ de la fr. 60—185.**

Avemŭ şi maşine pentru familie cu cutiile şi mesele lorŭ extra-elegante.

☞ **Maşine pentru cismarĭ saŭ croitorĭ** de sistemulŭ Americanŭ séŭ de Lipsca **cu preţulŭ de la francĭ 170—566.**

☞ **Maşine pentru curerarĭ** fórte tare construite, care cóse piele séŭ orĭ-ce ştofe de la o grosime de 1 ½ până la 3 centimetre cu sfóră smolită de 3 până la 20 file sucite **cu preţu de fr. 600—1000.**

☞ **Mare depositŭ de ace pentru maşine** de cusut **ibrişim** de tóte culorile, **aţă, unt de lemn** pentru maşine şi tóte **necesarile** pentru complectare séŭ de compensaţiune la maşine de cusutŭ de orĭ-ce sistemŭ.

☞ **Aparat de făcut brodărie** séŭ ornamente cu file de janile, cu fire de lână, de mătase séŭ de firŭ. Aparatulŭ acesta póte se fie anexatŭ fără dificultate la maşinele Howe, Singer, Wheeler & Wilson **preţul fr. 25.**

☞ Vĕndarea se face şi platibile în câşturĭ lunare.

☞ Garanţia pentru cea maĭ bună calitate.

☞ nvĕţăture gratis.

☞ Maşinele vechĭ se primesc în schimbŭ.

☞ Carte de învĕţătură pentru maşinele de cusutŭ în tóte limbele europene.

☞ Preţurĭ curente ilustrate gratisŭ dupĕ cerere.

COMANDELE PRIMESTE:

LA BUCURESCI D-niĭ Bruder Kepich Strada Covaci No. 13.
LA BRAILA D-niĭ Rosenthal & Kapelovits pielarŭ Strada Bucurescĭ vis-a-vis de la pharmacia de Dnu Kaufmess.
LA BUZEU D-niĭ Nathan Koffler & Comp.
LA ISMAIL SI BOLGRAD D-nu M. Fildermann; magasinŭ de piele.
LA TECUCI D-nu Ioan Săvescu

☞ Ultimele Inventiunĭ ☜

Pentru croitorĭ şi cismarĭ, **Maşine de făcutŭ gaure pentru nasturĭ**, póte să fie şi întrebuinţate pentru cusuture simple. **Preţulŭ francĭ 550.**

Pentru blanarie, maşine de cusut blănarie, cu o acurateţă maĭ frumósă de cât cu mâna. Preţu fr. 750.

DISTINSUL MAGASIN

No. 2. Strada Selarĭ No. 2 No. 2. Strada Selarĭ No. 2

LA CAVALERU DE MODE

Aŭ priimitŭ unŭ imensŭ asertiment de

☞ HAINE BARBATESTI ☜

pentru sesonulŭ de Primă-vară şi Vară din Stofele cele maĭ moderne; Confecţiune dupĕ noulŭ Journal. Previnem pe numerósa nóstră Clientelă & Onor. Publicŭ a profita de acéstă ocasiune.

Preţurĭ fórte moderate.

Frères M. Iscovitch

32—2—18

ANUNCIU

Secţiunea Căilor ferate Administraţiuneĭ Comunicaţiunilor militare armateĭ active Ruse, anunţă că în ḑiua de 2 Iunie se va ţine în localulŭ acesteĭ Administraţiunĭ situatŭ în acestŭ oraşiŭ, Strada Mogoşói No. 53, adjudicaţiune pentru furnitura a 300 sagenĭ cubicĭ mĕsură rusească de lemne de încălḑitŭ necesariĭ drumuluĭ de ferŭ Bender-Galatz.

Adjudicaţiunea se va face prin declaraţiĭ în plicŭ pecetluite şi presentate la 2 Iunie la orele 2 p. m.

Condiţiunile furnitureĭ se potŭ vedea în tóte ḑilele de la 12 ore până la 2 ore p. m. în Cancelaria Secţiuneĭ.

DE INCHIRIAT chiarŭ de acumŭ casele dupĕ Strada Pensionaluluĭ No. 12. A se adresa totŭ aceeaşĭ Stradă No. 9.

6—2—4

La 12 Juniŭ a|c. s. n.

se începe sub garanţia şi controla guvernuluĭ germanŭ la Hamburg, tragerile a loterieĭ de banĭ Hamburgiană. Acéstă loteriă conţine 49,600 de câştigurĭ, câştigulŭ principalŭ în casulŭ celŭ maĭ fericitŭ se urcă la

375,000 saŭ **500,000**

Mărcĭ — Leĭ noĭ

specialŭ maĭ suntŭ de făcutŭ câştigurile următóre:

			Mărcĭ	în Leĭ noĭ
1	premiŭ	à	250000	333333
1	»	»	125000	166666
1	»	»	80000	106666
1	»	»	60000	80000
1	»	»	50000	66666
2	premiurĭ	»	40000	53383
1	premiŭ	»	36000	48000
3	premiurĭ	»	30000	40000
1	premiŭ	»	25000	33333
5	premiurĭ	»	20000	26666
6	»	»	15000	20000
1	premiŭ	»	12000	16000
23	premiurĭ	»	10000	13333
4	»	»	8000	10666
2	»	»	6000	8000
31	»	»	5000	6666
74	»	»	4000	5333
200	»	»	2400	3200
402	»	»	1200	1600
621	»	»	500	666
			etc.	etc.

împreună 49,600 de câştigurĭ. Contra transmitereĭ de:

Leĭ noĭ **48** pentru unŭ losŭ întregŭ.

„ » **24** „ jumĕtate losŭ

subsemnata casa de bancă însărcinată cu vênḑarea acestorŭ lose, espediază aceste lose în originalŭ investite cu armările Statuluĭ în tóte pieţele Românieĭ.

Suma losurilorŭ comandate se póte transmite în mărcĭ de posta române séŭ în bilete de bancă francesă 1 L. n. franculŭ precum şi în fiorinĭ austriacĭ 2 L. n. fiorinulŭ. Fie care trimitere de losurĭ e însoţită de programa oficială a tutulor 7 secţiunĭ de tragerĭ, atâtŭ lista oficială a resultatuluĭ precum şi bani câştigaţĭ, se espediază sub controla guvernuluĭ imediatŭ dupĕ fie-care tragere.

A. Goldfarb,

Biroul principal de loterie

Hamburg,

(Germania)

Rugămŭ a ni se scrie pe nemţeşte, franţuzeşte séŭ româneşte. Timpŭ de posta între Hamburg şi România 70 de ore.

Avis

Considerândŭ că diverse premiurĭ marĭ însemnate, eşite la tragerea principală a loterieĭ de banĭ germană ce a avutŭ locŭ în Decembrie 1877, n'aŭ fostŭ incasate până astă-ḑĭ din partea câştigătorilorŭ în România, sub-semnatulŭ biroulŭ principalŭ de loterie rógă d'a i se comunica décă câştigătoriĭ dorescŭ ca plata sumelorŭ câştigate să se facă la domiciliulŭ lorŭ în România. Cererea acésta va fi respectată şi urmată numaĭ decât. Insă se atrage atenţiunea încă o dată de a înscinţa grabnicŭ pe sub-semnatulŭ biroulŭ principalŭ de loterie altmintrelea arŭ trece termenulŭ de plată.

Biroul principalŭ de loterie

Jsenthal & Co.,

HAMBURG (Germania)

Se vinde pentru causă de plecare, unŭ piano din o fabrică de prima ordine şi maĭ multe alte mobile. A se adresa Strada Berzi No. 78.

10—2—3

De vânḑare la Noua Typographie Naţională bilete de închiriat pentru lipit la case.

HAPURILE

De BURIN DU BUISSON

CU IODURŬ DE FERŬ ŞI MANGANESĂ

Approbate de către Academia de Medicină din Paris.

Inefficacitatea atâtŭ de frequentă a hapurilorŭ de iodurŭ de ferŭ provine din aceia că elle nu conţine manganesă, sare ce se găsseşce în totŭ dé-una în sânge în unire cu ferulŭ. Şi este din causa presenţeĭ eĭ în **Hapurile de Burin du Buisson** că medicíĭ datoréḑă effecturile minunate, sigure şi nefaibile ce eĭ obţine in *affecţiunile lymphatice, scrofulósse, rachitice şi tuberculósse; in intărirea glandelorŭ, irregularităţile menstruaţiunei, in accidentele de syphilis constituţionalle, insărăcirea sângelui, chlorosa, anemia, póla albă* şi mai allessŭ in primele periode a-le *maladiilorŭ de peptŭ.*

Depositŭ in principalele Pharmacii.

INJECŢIUNE GRIMAULT & Cie

CU

MATICO

GRIMAULT & Cie, pharmacişti

8, RUE VIVIENNE, PARIS

Exclusivmente preparată cu foiile Maticoului din Peruvia, acéstă injecţiune, şi aŭ câştigatŭ in puţinŭ anni uă reputaţiune universallă. Ea curariseşce in puţinŭ timpŭ sculamentele celle mai rebelle.

Depositŭ în principalele Pharmacii.

DE VENḐARE Stînjenĭ lemne de Tufanŭ şi Carpenĭ precumŭ lemne de chiristea, osea de Care, gata şi Teiŭ topit la Pădurea Coçicŭ, districtulŭ Ilfovul, plasa Snagovŭ. A se ădresa séŭ la ḑisa pădure orĭ în Strada Poetuluĭ No. 1, Colórea Albastru. Fraţi Naumescu

---

DE INCHIRIAT un apartament compusŭ de douĕ odăĭ, unŭ salon, cuhne, grajdŭ de şase caĭ şi şopronŭ. Se dă apartamentulŭ şi fără grajdŭ. Informaţiune în Strada Sf. Apostolĭ No. 45.

3—3

O Dómnă doresce a merge în companie de voiagiŭ, pe lângă o familie onorabilă. A se adresa Strada Bel-Vedere No. 72.

4—2—1

De vênḑare la Noua Typographie Naţională hârtie stricată (maculctură) cu preţul de 1 francŭ ocaua.

Bucurescĭ. — No. 24. Noua Typographie Naţională, C. N. Rădulescu, Strada Academieĭ No. 24. — Bucurescĭ.

Duminică, 21 Maiŭ, 1878. In Bucurescĭ şi dictricte 10 banĭ numĕrulŭ Anulŭ VIII No. 1830.

TELEGRAPHULU

Preţiul abonamentuluĭ: pe an 24 l. pe 6 lunĭ 12 l. pe 3 lunĭ 7 leĭ; în districte pe an 30 l. pe 6 lunĭ 15 l. pe 3 lunĭ 8 l.
Orĭ ce abonamentŭ neînsoţitŭ de valóre se refusă.
Abonamentele se face numaĭ de la 1 şi 15 fie-căreĭ lunĭ.

Redactorŭ-şefŭ, Ion C. Fundescu.

Pentru abonamente, reclame şi anuncĭurĭ, a se adresa la Administraţie: NOUA TYPOGRAPHIĂ NAŢIONALĔ, Strada Academieĭ No. 24.
Pentru Francia: *la Société Havas, Laffite & C-nie* 8 Place de la Bourse Paris. | Pentru Austria şi Germania, la D-nu *Philipp Löb* Wien, Eschenbachgasse 11.
Pentru Londra la D-nu *Eugene Micoud* 81 Fleet Street, E. C. — Pentru Hungaria la D-sa *Moritz Weitz* Buda-pest Servitenplatz No. 5.

Preciul Anunciurilor: linia mică pe pagina IV, 15 banĭ, reclame pe pagina III 1 leŭ, pe a II 2 leĭ, şi pe a I 3 leĭ.
Pentru rubrica inserţ. şi reclame, redacţia nu este reaxonsabilă.
Epistolele nefrancate se refusă şi articoliĭ nepublicaţĭ se ardŭ.

Girantŭ responsabilŭ. *Dimitrie Christea*

Sâmbătă, $^{20}/_{1}$ Maiŭ. — (1750). Bogdan Vodă, acordă Monastireĭ Moldoviţa o poliţie rurală pentru bunurile Moldoveĭ.

SCIRI TELEGRAPHICE

(Serviciulŭ ḑiarelorŭ streine)

Berlin, 30 Maiŭ. — Comitele Şuvaloff şi ambasadorulŭ rusescŭ de aicĭ, Oubril, vorŭ represinta pe Rusia la Congresŭ. Sĕrbia şi România trimitŭ aicĭ pe miniştriĭ de esterne, Risticĭ şi Cogălniceanu. Pe la miḑloculŭ luĭ Iuniŭ vine Tzarulŭ, care se va duce érăşĭ anulŭ acesta la băĭ germane.

Se vorbeşte, în modŭ positivŭ, că principele ereditarŭ germanŭ a esercitatŭ cea maĭ mare influinţă asupra regineĭ Victoria în favórea menţineriĭ păciĭ. Principele a avutŭ douĕ întrevorbirĭ cu lordulŭ Beaconsfield. Se ḑice că Germania arŭ fi promisŭ o complectă satisfacere a dorinţelorŭ englese.

Belgrad, 30 Maiŭ. — La Congresŭ se vorŭ duce Risticĭ, secretarulŭ sĕŭ generalŭ Betan, unŭ ofiţerŭ de statŭ-majorŭ şi doĭ consiliarĭ de Statŭ. Guvernulŭ localŭ sĕ dă de osteneală sĕ dobândéscă de la marile puterĭ consimţimêntulŭ ca Sérbia sĕ participe la discuţiunea acelorŭ cestiunĭ care privescŭ directamente acéstă ţéră.

Ataşatulŭ militarŭ rusescŭ de aicĭ a fostŭ rechematŭ. Serbia va numi la tómnă represintanţĭ oficialĭ pe lângă guvernele cele marĭ. Atuncĭ şi consuliĭ generalĭ de aicĭ vorŭ fi înlocuiţĭ prin ambasadorĭ.

Graz, 30 Maiŭ. — Se anunţă din Pola, către *Tagespost*: Sâmbătă se porneşte de aicĭ cu vaporulŭ Lloyd „*Fiume*“ unŭ transportŭ de provisiunĭ pentru vasele casemate «*Max*» şi „*Eugeniŭ*“ şi pentru fregata cuirasată «*Habsburg*», carĭ se află tóte în portulŭ Gravosa. Inarmarea vaselorŭ casemate „*Custozza*“ şi «*Juan d'Austria*» va fi în curênd terminată.

(Neues Wiener Tagblatt.)

Paris, 30 Maiŭ. — Cu tótă întorsătura pacefică, Englitera şi Rusia îşĭ continuă inarmările.

Comisiunea Camereĭ a declaratŭ că este desavantagiosŭ tractatulŭ comercialŭ italianŭ.

Londra, 30 Maiŭ. — Scirea publicată erĭ de *Daily Telegraph*, cum că aŭ fost espediate deja invitaţiunile la Congresŭ, este ne-adevĕrată. Până erĭ dupĕ améḑă invitaţiunile nu eraŭ făcute încă.

Se ḑice că comitele Şuvaloff a trecutŭ peste împuternicirile ce i se dase. Cabinetulŭ din Petersburg face objecţiunĭ contra unorŭ concesiunĭ. Cu tóte acestea însĕ, prin cercurile oficiale ruseştĭ se speră că Rusia va recunóşte tóte concesiunile luĭ Şuvaloff.

Berlin, 30 Maiŭ. — Şi *National Zeitung* anunţă din Paris, cu data de 29 curentŭ, că invitaţiunile la Congresŭ n'aŭ fostŭ espediate încă şi că nu s'aŭ înlăturatŭ încă tóte greutăţile. Informaţiunile sosite aci, până astăḑĭ dupĕ amiaḑă, confirmă acéstă relaţiune.

Londra, 30 Maiŭ.—Nu s'a maĭ prelungit din partea ruséscă contractulŭ pentru angajarea vasuluĭ „*Cimbria*“, cea-ce este considerată pe aicĭ ca unŭ semnŭ de pace. „*Cimbria*“ se va reîntórce în curêndŭ la Hamburg.

(Neue freie Presse.)

Bucureştĭ, 30 Maiŭ. — N'aŭ reuşitŭ negociaţiunile începute cu unŭ grupŭ franco-germanŭ pentru rescumpĕrarea drumurilorŭ de ferŭ române. Pe aicĭ aŭ trecutŭ erĭ trupe ruseştĭ într'unŭ numĕrŭ ne-obicinuitŭ. O parte din ele stă la Plumbuita, douĕ ore depărte de Bucureştĭ.

Petersburg, 30 Maiŭ. — *Journal de St. Petersburg* constată cu satisfacţiune progresulŭ situaţiuniĭ în favórea întruniriĭ Congresuluĭ şi a restabiliriĭ uneĭ înţelegerĭ. Citatulŭ organŭ aminteşte că Rusia s'a aflatŭ acumŭ doĭ anĭ în aceaşĭ situaţiune ca Francia în 1859. Francia declară atuncĭ că este gata sĕ facă înaintea isbucniriĭ resbeluluĭ acea-ce va fi nevoită sĕ facă dupĕ isbucnirea luĭ. Şi apelulŭ Rusieĭ din 1876 către Europa n'a fostŭ auḑitŭ. Rusia a trebuitŭ sĕ se însărcineze cu propria sea cheltuélă cu gréoa misiune d'a proba că este imposibilŭ *statul quo* în Orientŭ. Acéstă probă este astăḑĭ vĕdită şi acumŭ este vorba d'a împedica o conflagraţiune a intereselorŭ oposite, puse în mişcare prin calculele Porţiĭ.

Déca se va ajunge la acestŭ scopŭ, atuncĭ se va câştiga multŭ pentru interesele chreştinilorŭ din Orientŭ şi pentru pacea europeană. De şi, faciă cu partitulŭ resbeluluĭ din Constantinopole, Pesta şi Londra, este încă trebuinţă de óre-carĭ reserve, totuşĭ fie-care ḑi ce urmeaḑă pretinde înţelegerea.

(Die Presse).

Viena, 30 Maiŭ. — Se anunţă din Bucureştĭ, către *Corespondinţa politică*, că a-l-altăerĭ s'a înmânatŭ din partea ministruluĭ de esterne român, d. Cogălniceanu, o Notă agentuluĭ diplomaticŭ rusescŭ din Bucureştĭ, baronulŭ Stuart. In acéstă Notă se reînoeşte protestulŭ contra ocupăriĭ militare a Românieĭ de către ruşĭ şi se face o fórte vie reclamaţiune contra purtăriĭ trupelorŭ ruseştĭ de ocupaţiune, dându-se de esemplu şi câte-va casurĭ. Din partea guvernuluĭ românŭ se facŭ cele maĭ marĭ sforţărĭ pentru grăbirea înarmărilorŭ militare. Se esecută în tótă întinderea luĭ ordinulŭ pentru ridicarea unuĭ nuoŭ contingentŭ de 24,000 ómenĭ, şi din străinătate sosescŭ necontenitŭ transporturĭ marĭ de arme. Eliberaţiĭ şi reserviştiĭ se află deja pe la corpurile lorŭ sub drapele.

Constantinopole, 30 Maiŭ.— Restabilirea marelui viziratŭ se consideră ca o mare concesiune către partitulŭ *Bătrîna-Turciă* şi ca o sfidare către partitulŭ *Juna Turciă* la care aparţine şi Sadyk-paşa. Acesta a cerutŭ în ultimele ḑile ca, spre a susţine egalitatea tutulorŭ concesiunilorŭ, sĕ fie esclusŭ din consiliulŭ de miniştri şi Şeik-ul-Islam. Ca rĕspunsŭ la acésta, s'a restabilitŭ marele-visiriat.— Savfet-paşa, căruia i se propune a se duce ca delegatŭ la Congresulŭ din Berlin, refusă până acumŭ a primi acéstă însărcinare, findŭ-că nu póte părăsi capitala în împrejurările actuale.

(Fremden-Blatt).

A se vedea ultime scirĭ pe pagina III

BUCURESCI, 20 MAIU

Lucru straniŭ! Se impută guvernuluĭ şi Cameriĭ deputaţilorŭ de către d. Maiorescu, şi i se repetă prin pressa oposiţiuneĭ, că pe cândŭ atenţiunea puterilorŭ e îndreptată spre cestiunea Orientuluĭ, pe cândŭ tunulŭ e în ajunŭ de a reîncepe bubuitulŭ sĕŭ sinistru la fruntariele nóstre séŭ chiarŭ pe câmpiele mănóse ale pămĕntuluĭ românescŭ, partidulŭ liberalŭ pune legea nouă comunală la ordinea ḑileĭ, se ocupă cu alte cuvinte de legĭ organice interióre, de legĭ carĭ suntŭ chemate sĕ reverse imense bine-facerĭ asupra populaţiunilorŭ nóstre urbane şi rurale.

In adevĕrŭ, nu póte fi nimicŭ maĭ straniu, nimicŭ maĭ ridicolŭ chiarŭ de câtŭ acéstă acusaţiune, de câtŭ acéstă pretenţiune de a sta cu mâinile încrucişate şi a nu astepta de câtŭ explosiunea cea mare a cestiuneĭ orientuluĭ, lăsind în părăsire tóte interesele nóstre interne, amânând aplicarea acelorŭ principiĭ carĭ, plantate aci, arŭ putea sĕ facă fericirea naţiuneĭ române. Inţelegemŭ sĕ se acuse unŭ partidŭ séŭ unŭ guvernŭ că arŭ fi inertŭ, că nu arŭ produce nimicŭ, că nu arŭ depune totŭ zelulŭ trebuinciosŭ pentru a întâmpina cu demnitate evenimentele ce arŭ putea veni din o ḑi în alta; dérŭ nu înţelegem ca o oposiţiă, care se pretinde seriósă şi patriotică, ca unŭ representantŭ în Cameră alŭ acesteĭ oposiţiunĭ, ca d. Maiorescu sĕ vină sĕ strige: staţĭ, nu este timpulŭ sĕ ne ocupămŭ de legea comunală, atâtŭ de importantă, nu este oportunŭ sĕ înlĕturămŭ principiele despotice şi feudale din legea de la 1874, pentru că Europa este agitată, pentru că statulŭ românŭ este şi elŭ preocupatŭ fórte multŭ de complicaţiunile ce se potŭ ivi din ḑi în ḑi în Orientŭ. O asemenea acusaţiune, departe de a ofensa unŭ partidŭ, îĭ face multă onóre şi contribue a 'ĭ mări prestigiulŭ înaintea ţĕriĭ.

Amŭ maĭ ḑisŭ că între faptele carĭ aŭ făcutŭ ca naţiunea română sĕ fie maĭ multŭ stimată şi iubită de Europa, a fostŭ nu numaĭ avĕntulŭ sĕŭ vitejescŭ pe câmpiele de luptă, ci şi lealitatea sea, şi respectulŭ ce guvernulŭ liberalŭ a sciutŭ sĕ aréte pentru libertăţile cetăţenescĭ chiarŭ în timpulŭ evenimentelorŭ celorŭ maĭ grave, faciă cu nisce adversarĭ înverşunaţĭ şi nedrepţĭ, cu o oposiţiune care a usatŭ de cele maĭ perfide uneltirĭ păgubitóre ţĕriĭ pentru ca sĕ 'şĭ ajungă aspiraţiunile séle ambiţióse. Aḑĭ vomŭ adăoga că acéstă iubire şi acéstă admiraţiune ce ne-amŭ atrasŭ asupră-ne din partea Europeĭ, va cresce şi maĭ multŭ cândŭ ea ne va vedea că, pe cândŭ ne preparămŭ cu energiă pentru câmpulŭ de luptă alŭ armelorŭ, lucrămŭ din tóte puterile pentru organisaţiunea nóstră internă, pentru aşternerea baselorŭ carĭ arŭ putea face ca statulŭ românŭ sĕ prospere pe terenulŭ economicŭ şi moralŭ, prin întinderea şi garantarea libertăţilorŭ publice.

Naţiunea română a probatŭ că în rĕsbele este demna fiică a Romeĭ antice prin vitejia sea; ea trebue sĕ probeḑe acum că este aşa de înţeléptă, patriotică şi prudentă, în câtŭ evenimentele cele maĭ grave nu o potŭ spăimênta, că nimicŭ nu o póte distrage absolutŭ, în detrimentul consolidăriĭ, organisaţiuneĭ şi instituţiunilorŭ séle interne. Noĭ credem încă, maĭ multŭ, că atuncĭ, cândŭ pericolele exterióre suntŭ maĭ marĭ, cândŭ patria română este maĭ ameninţată de uneltirile şi poftele străine, orĭ ce românŭ e datorŭ sĕ depue o activitate febrilă pentru purificarea cu grabă a instituţiunilorŭ carĭ arŭ slăbi avêntulŭ cetăţenescŭ, care arŭ crea clase, care arŭ maĭ aminti timpurile feudale şi de înjosire naţională. Unŭ poporŭ este cu atâtŭ maĭ bunŭ patriotŭ, cu atâtŭ maĭ viteaḑŭ luptătorŭ, cu câtŭ are maĭ multe bunurĭ de apăratŭ, maĭ multe libertăţĭ de păstratŭ.

Legea comunală cea nouĕ este menită a recunóşte cetăţenilorŭ încă câte-va libertăţĭ şi drepturĭ usurpate séŭ înăduşite sub legile vechĭ din 1864 şi 1874; ea ţintesce încă la îmbunătăţirea sórteĭ populaţiunilorŭ rurale, la o maĭ bună aplicaţiune a principielorŭ constituţionale orivitóre la representaţiunea naţională. Ea dérŭ este de o trebuinţă urgentă, pentru că priveşte buna stare socială şi economică a românuluĭ, şi e cu atâta maĭ urgentă, cu câtŭ evenimentele sunt maĭ grave şi cu câtŭ actuala lege comunală supune comunele unuĭ despotismŭ necompatibilŭ spirituluĭ acestuĭ secolŭ de luminĭ şi de libertăţĭ.

Departe dérŭ de a fi inoportună votarea legeĭ comunală, ea este fórte bine venită, este unŭ actŭ prudentŭ din partea camerilorŭ şi a guvernuluĭ; imprudenţa ridiculă este de partea oposiţieĭ, care ne opresce de a face binele orĭ cândŭ putemŭ şi pune piedicĭ actelorŭ menite a ridica prestigiulŭ Românieĭ în facia Europeĭ.

Ḑilele acestea se va pune în circulaţiune o mică sumă de bilete hypotecare.

Aflămŭ că d. ministru de finance a fostŭ asicuratŭ din partea celorŭ maĭ marĭ bancherĭ din capitală că priimescŭ acele bilete *al pari*.

Aflămŭ asemenea că d. ministru de finance a ordonatŭ tutulorŭ caselorŭ publice, precumŭ casieriĭ, postĭ şi telegrafe, vămĭ, etc. etc., nu numaĭ se priiméscă acele bilete cu preţulŭ lor, dérŭ încă sĕ le schimbe în banĭ.

Atâtŭ dupe asicurarea dată de bancherĭ cât şi dupe acéstă disposiţiune a ministeruluĭ de finance, nimenĭ nu se maĭ póte îndoui că chârtia hyipotecară este banŭ sicurŭ.

Publicămŭ aci următórea copiă dupĕ decisiunea consiliuluĭ medicalŭ alŭ guardeĭ, prin care d. Titus Liviu Maiorescu se esclude din gardă pe motivulŭ de surditate, dupĕ cum se vede.

Sciamŭ că d. Maiorescu a năduşitŭ multŭ timpŭ inspectoria gardeĭ, puind'o în posiţiune sĕ ţie corespondinţă cu primăria din Iassĭ, căcĭ d-sea, cândŭ era chematŭ la gardă în Iassĭ, declara că este înscrisŭ în Bucurescĭ, şi cândŭ era chématŭ în Bucurescĭ, declara că este înscrisŭ la Iassĭ. Incolţitŭ însĕ se vede, din amêndouĕ părţile, d-sea a alergatŭ la acestŭ actŭ.

Noĭ nu bănuimŭ că actulŭ aci publicatŭ ar fi liberatŭ de complesenţă, nicĭ că d. Maiorescu nu arŭ suferi de bóla aretată în acestŭ actŭ. Ne mirămŭ numaĭ, décă suferă de „inflamaţiunea timpanuluĭ stângŭ care a avutŭ de resultatŭ *surditatea complectă*,“ cumŭ d. Maiorescu aude cele maĭ încete întreruperĭ în Cameră şi discursurile oratorilorŭ carĭ nu se bucură de o voce puternică!

Écă copiă dupe actulŭ medicalŭ de care amŭ vorbitŭ maĭ susŭ:

Copie dupĕ decisiunea Consiliuluĭ Medicalŭ din şedinţa de la 25 Ianuarie 1878.

Esaminândŭ pe d-nu T. Maiorĕscu, amŭ constatatŭ că suferă de inflamaţiune cronică a timpaneĭ şi caseĭ timpanuluĭ stângŭ, care a avutŭ de resultatŭ surditatea complectă a urecheĭ stânge; urechea dreaptă este şi dânsa afectată de inflamaţiune, care s'arŭ predispune la surditate şi din partea aceleĭ urechĭ; pe lângă acésta, d-luĭ a maĭ alăturatŭ şi unŭ certificatŭ din partea a treĭ medicĭ, D-r. Marcovicĭ, Fiala şi Patzahu, care confirmă diagnosticulŭ stabilitŭ de sub-semnaţiĭ; pe aceste considerante, conformŭ regulamentuluĭ, suntemŭ de părere ca d-lŭ Maiorescu sĕ fie esclusŭ din gardă.

Tóte scirile sosite până acum ne spun că nu maĭ este nicĭ o îndoială pentru o întrunire a Congresuluĭ în Berlin, dând totŭ de o dată de dată a întruniriĭ ḑioa de 11 Iuniŭ. Asicurarea dată de maĭ multe ḑiare englese, că nu s'a ajunsŭ încă la o înţelegere complectă cu Şuvaloff asupra tutulorŭ cestiunilorŭ privitóre esclusivamente la Rusia şi Englitera, probéză încă o détă că nu numaĭ cestiunile de formă, ci şi cele de materie suntŭ acelea care potŭ împedica înţelegerea, şi că şi în privinţa acestora trebuescŭ făcute concesiunĭ considerabile. Numirea luĭ Şuvaloff ca representantŭ alŭ Rusieĭ la Congresŭ este considerată ca unŭ nuoŭ semnŭ pentru o soluţiune pacefică. Englitera, din parte'ĭ, va fi representată de marquisulŭ de Salisbury şi de lordulŭ Lyons, érŭ Italia de actualulŭ ministru de esterne comitele Corti şi de fostulŭ preşedinte alŭ consiliuluĭ de miniştriĭ Depretis.

Citimŭ în *Neue freie Prese*, de la 29 Maiŭ:

Aflămŭ că invitaţiunea la Congrĕsŭ s'a espediatŭ deja din partea Germanieĭ. In acéstă invitaţiune se comunică că Rusia a consimţitŭ ca tractatulŭ de pace de la San Stefano şi tractatulŭ de Paris sĕ serve de basă a discuţiunilorŭ în Congresŭ. Germania ia asupră'şĭ garanţia că tractatulŭ de la San Stefano sĕ fie discutatŭ punctŭ cu punctŭ. Decisiunea asupra neînţelegerilorŭ rĕmâne pe séma Congresuluĭ. Ca locŭ de întrunire, avêndŭ în vedere împrejurarea că Germania a făcutŭ invitările, se consideră până acumŭ Berlinulŭ, de şi nu s'a luat până acumŭ vre-o decisiune definitivă asupra loculuĭ precumŭ nu s'a luatŭ nicĭ asupra dateĭ. Scirile actuale spunŭ că comitele Andrassy se duce la 9 Iuniŭ la Congresŭ; până atuncĭ delegaţiunile vorŭ trebui prin urmare sĕ'şĭ termine desbaterile. Pe lângă comitele Andrassy, în casŭ cândŭ Congresulŭ se va întruni, va funcţiona comitele Karolyi ca alŭ doilea plenipotenţiarŭ alŭ Austrieĭ«.

— —

Corespondentulŭ ḑiaruluĭ *Times*, vorbindŭ despre situaţiunea în care se află ruşiĭ şi turciĭ pe malurile Bosphoruluĭ, faţă'n faţă şi supraveghindu-se în modŭ reciprocŭ, ḑice că ruşilorŭ li se espediaḑă necontenitŭ ajutóre în Bulgaria şi Rumelia. Odesa este depositul principal de unde sunt trimise trupele, tunurile şi aprovisionările pe de o parte la Burgas, şi de cea-l-altă prin drumul de fer Bender în România şi Bulgaria. Unŭ călĕtorŭ, plecatŭ de la Odesa unde a petrecutŭ câte-va ḑile, a găsitŭ oraşulŭ plinŭ de soldaţĭ şi preocupatŭ de pregătirile de îmbarcare. Pe Dunăre nu s'a espediatŭ de câtŭ artileria cea grea care a fostŭ desbarcată în maĭ multe puncte de la Sulina şi Galatz.

Acelaşĭ corespondentŭ adaogă că, din parte-le, turciĭ nu staŭ în neactivitate. Aŭ adusŭ pe Bosphor cea maĭ mare parte din forţele care rĕmăseseră până aci la Scutari şi le-aŭ aşeḑatŭ în liniile care suntu ocupate acumŭ de 130 de batalióne. Cea maĭ mare parte din tunurile cele nuoĭ de asediŭ, care eraŭ aseḑate în bateriĭ la intrarea Bosphoruluĭ, aŭ fost asemenea transportate în lagărŭ.

Bateriile de pe cósta Asieĭ aŭ fostŭ aşeḑate în astŭ-felŭ de chipŭ în câtŭ sĕ formeḑe cu flota o linie de apărare în întrulŭ căreia turciĭ se vorŭ putea retrage déca va fi trebuinţă, de şi eĭ aŭ astă-ḑĭ convingerea că vorŭ putea ţine şi resiste în modŭ eficace.

Pórta ia aceleaşĭ mĕsurĭ de prudinţă în Asia ca şi în Europa. *Daily Telegraph* anunţă că Batumulŭ a fostŭ întăritŭ din nuoŭ în aceste din urmă timpurĭ şi conţine astă-ḑĭ o garnisonă de 22 batalióne de nizamĭ şi 7 de redifĭ.

Pe înălţimele de la Zişedziri, turciĭ aŭ construitŭ optŭ redute nuoĭ şi o serie de retranşamente de pămêntŭ. Recruţĭ voluntarĭ curgŭ din tóte părţile şi numaĭ garnisona din Trebizonda a primit 8,000.

— —

National Zeitung, din Berlin, găseşte că este curiosŭ lucru să foile englese vorbescŭ necontenitŭ numaĭ despre o înţelegere anglo-rusă, ba chiarŭ şi despre o negociaţiune sepărată, pe cândŭ nimenĭ nu se gândeşte la Austria. *Times* schitzează acestŭ aranjamêntŭ în chipul următorŭ:

»La Nordulŭ Balcanilorŭ se va crea o Bulgarie care va rĕmânea sub influinţa ruséscă; la Sud, d'a lungulŭ cóstelorŭ, va fi menţinută autoritatea Porţiĭ; la mijlocŭ, între amândouĕ aceste state, se va forma unŭ alŭ treilea, o Bulgarie autonomă care se va întinde până în susŭ la Balcanĭ şi care sĕ represinte óre-cumŭ o zonă neutră între statele inamice. In Asia, Karsul va trebui sĕ rĕmâe neapĕratŭ pe séma ruşilorŭ; Batumulŭ şi Ardahanul vorŭ fi asemenea considerate ca trebuinciόse pentru Rusia; drumulŭ comercialŭ de la Trapezunda în Persia va fi asicuratŭ însă contra Rusieĭ prin retrocedarea Bajazeduluĭ şi rectificarea a nouei liniĭ de fruntariĭ proiectată. Despăgubirea de resbelŭ póte sĕ fie achitată prin cedare de teritoriŭ séŭ o întindere a influinţeĭ ruseştĭ asupra politiciĭ Turcieĭ, cea-ce va putea érăşĭ sĕ fie paralisată prin garanţiĭ contra atacurilorŭ ruseştĭ. In schimbŭ Englitera va trebui sĕ dobândéscă o nouĕ posiţiune avantagiósă în apele turceştĭ séŭ cele greceştĭ.«

— —

In privinţa mĕsurilorŭ militare din Transilvania, se scrie următórele din Hermanstadt către oficiosulŭ *Pester Lloyd*:

»Lucrările de întărire care se facŭ în apropierea trecătóreĭ de la Turnu-Roşu progreséză cu repeḑiciune sub comanda ofiţerilorŭ de geniŭ de acolo şi vorŭ fi în curêndŭ terminate. Cu tóte scirile sosite din România despre ura care domneşte pe acolo contra ruşilorŭ, mĕsurile luate de guvernŭ pentru asicurarea fruntariilorŭ suntŭ cu atâtŭ maĭ aprobate de pretutindenĭ, cu câtŭ se afirmă necontenitŭ că trupele române, concentrate în România-Mică spre a scăpa de unŭ atacŭ alŭ ruşilorŭ, suntŭ dislocate cu frontulŭ spre Transilvania érŭ nu spre Craiova.«

Nicĭ la fruntaria dalmaţiană guvernulŭ nu stă în nemişcare. După cumŭ se anunţă de la Zara, generalulŭ Rodich a plecatŭ la Macarsca, spre a deschide calea strategică lucrată acumŭ de acolo până în Herzegovina. La casŭ de o acţiune militară, acéstă cale va juca unŭ rolŭ importantŭ.

Espunerea Comiteluĭ Andrassy.

In şedinţa de la 28 Maiŭ, a ambelor delegaţiunĭ, ministrulŭ de esterne, comitele Andrassy, a făcutŭ următórea espunere a situaţiuniĭ:

„*Inaltă Delegaţiune,*

„Inalta delegaţiune, în şedinţa sa de la 21 Maiŭ 1878, a luat următórea hotărîre:

«Pentru casulŭ cândŭ desvoltarea ulteriórĕ a evenimentelorŭ orientale, arŭ face absolut trebuinciósă desfăşurarea forţelor monarchieĭ pentru apĕrarea intereselorŭ celorŭ maĭ principale ale statuluĭ austro-ungarŭ, ministerulŭ comunŭ este autorisatŭ, în înţelegere cu guvernele ambelorŭ State, sĕ dispue pînă la suma de 60 milióne pentru cheltuelile ce vorŭ trebui de urgenţă în acestŭ scopŭ. La întrebuinţarea acestuĭ creditŭ aprobatŭ, va trebui sĕ se facă delegaţiunilorŭ comunicărĭ detaliate. Pentru acoperirea acesteĭ sume va trebui sĕ se îngrijască prin conlucrarea corpuluĭ respectivŭ. „

„Conformŭ cu acéstă decisiune, guvernulŭ avu onórea sĕ comunice înalteĭ delegaţiunĭ, că ministerulŭ comunŭ s'a adresatŭ la miniştriĭ de finance din ambele părţĭ pentru acoperirea credituluĭ aprobatŭ şi că guvernulŭ cugetă sĕ întrebuinţeze acumŭ de faptŭ o parte din acestŭ creditŭ.

„Guvernulŭ, din parte'ĭ, a arĕtat causele care aŭ motivatŭ aprobarea credituluĭ. Constelaţiunea pentru care era desemnatŭ atuncĭ creditulŭ ca trebuinciosŭ n'a fostŭ alta de câtŭ aceea pentru care voeşte astă-ḑĭ guvernulŭ sĕ 'lŭ întrebuinţeḑe.

„Guvernulŭ trebuia sĕ céră acoperirea şi întrebuinţarea parţială a credituluĭ în momentulŭ cândŭ devenea lămuritŭ că nu se maĭ putea aştepta la decisiunea asupra cestiuniĭ, déca crisa va duce la unŭ Congresŭ séŭ la nuoĭ conflicte.

„Orĭ-care arŭ fi acéstă decisiune, nu se maĭ potŭ amâna în nicĭ unŭ casŭ mĕsurile militare trebuinciόse. Monarchia nu trebue sĕ intre séŭ sĕ rĕmâe într'o situaţiune, care ne-ar duce la o dependinţă morală de unulŭ séŭ de celŭ-l-altŭ din Statele în cestiune.

„Aceste State aŭ făcutŭ cele maĭ marĭ sacrificiĭ pentru menţinerea intereselorŭ lorŭ şi monarchia austro-ungară nu póte sĕ se presinte la unŭ Congres, séŭ chiar şi fără elŭ, de câtŭ ca unŭ factorŭ cu aceleaşĭ drepturĭ şi totŭ atâtŭ de tare.

„Avem trebuinţă de óre-carĭ mĕsurĭ militare, déca Congresul va conduce la o înţelegere europeană, fiind-că atuncĭ tocmaĭ se va considera ca sositŭ momentulŭ în care vorŭ trebui sĕ se îndeplinéscă de faptŭ transformarea tutulorŭ relaţiunilorŭ de la fruntariile nóstre — şi fiind că în acestŭ casŭ se potŭ ivi încă complicaţiunĭ care potŭ sĕ pue în cestiune interesele nóstre speciale, chiar în urma uneĭ înţelegerĭ asupra intereselorŭ generale europeane. Avemŭ trebuinţă de óre-carĭ mĕsurĭ şi pentru casulŭ cândŭ Congresulŭ nu arŭ reuşi sĕ ajungă la unŭ acordŭ, spre a putea sĕ fim atuncĭ în stare d'a lua o posiţiune faţă cu evenimentele. In privinţa mĕsurilorŭ militare, pentru a cărorŭ executare va trebui sĕ se întrebuinţeze o parte din creditulŭ acordatŭ, guvernulŭ nu póte sĕ dea de câtŭ esplicaţiunĭ generale. Elŭ este convinsŭ că nu i se va cere o intrare în amănunte. Acestea suntŭ nisce mĕsurĭ care aŭ părutŭ trebuinciόse din punctulŭ de vedere alŭ rĕspunderiĭ militare.

„Scopulŭ lorŭ este întărirea trupelorŭ imperialo-regale, acolo unde, pe piciorŭ de pace, ele nu vorŭ maĭ putea corespunde misiuniĭ lorŭ actuale séŭ eventuale, precum în Dalmaţia şi Transilvania, apoĭ regularea şi pregătirea unorŭ corpurĭ de armată, care sĕ pótă fi întrebuinţate acolo unde va fi trebuinţă, în fine, pentru-că Austro-Ungaria are la fruntariile séle maĭ puţine locurĭ întărite ca orĭ care altŭ Statŭ, punerea în stare de apĕrare a câtorŭ-va posiţiunĭ în legătură cu mĕsurĭ care cerŭ, la casŭ de o mişcare, asigurarea comunicaţiunilorŭ nóstre.

„Intru ceea-ce priveşte scopurile politice ce guvernulŭ are în vedere, apoĭ ele nu suntŭ de câtŭ totŭ aceleaşĭ pe care le-amŭ arătatŭ chiarŭ de la începutŭ.

„In convingerea, că cestiunile aţîţate prin resbelŭ trebue sĕ dobândéscă o soluţiune pacefică numaĭ în acordŭ cu Europa, guvernulŭ a luatŭ iniţiativa pentru convocarea unuĭ Congresŭ.

„Pe timpulŭ ultimelorŭ şedinţe ale Inalteĭ delegaţiunĭ nu eraŭ încă cunoscute tóte stipulaţiunile tractatuluĭ de la San Stefano. Publicarea luĭ maĭ târḑiŭ, a provocatŭ între unele puterĭ ne-înţelegerĭ şi negociaţiunĭ care se părea că fac îndoiósă întrunirea Congresuluĭ. Astăḑĭ s'a apropiatŭ speranţa că Congresulŭ se va întruni într'unŭ timpŭ apropiatŭ.

„Ca o sarcină a sa faţă cu acest Congresŭ, guvernulŭ a promisŭ acumŭ ca şi maĭ nainte d'a lucra pentru menţinerea păciĭ europene, dérŭ totŭ de o détă sĕ lucreḑe cu hotărîre atâtŭ pentru apărarea intereselorŭ austro-ungare câtŭ şi în genere pentru apărarea intereselorŭ europene. Guvernulŭ a adoptatŭ acestŭ punctŭ de vedere încă maĭ nainte d'a cunósce pacea preliminară de la San Stefano, şi îlŭ menţine şi astăḑĭ.

„De vreme ce guvernulŭ constată că situaţiunea în care voeşte sĕ întrebuinţeḑe creditulŭ acordatŭ este tocmaĭ egală cu aceia în a căreĭ prevedere a cerutŭ acordarea credituluĭ, şi de vreme ce politica sa n'a suferitŭ în nicĭ unŭ chipŭ vre-o schimbare, apoĭ elŭ rógă înalta delegaţiune sĕ bine-voiască sĕ ia în consideraţiune comunicarea prin care guvernulŭ a cerutŭ sĕ i se permită întrebuinţarea parţială a credituluĭ votatŭ în şedinţa de la 21 Martiŭ anulŭ curentŭ în casulŭ cândŭ va fi trebuinţă de o desfăşurare a forţelorŭ monarchieĭ. „

Scirĭ din ţéră.

Estragemŭ următórele din *Curierul de Bacăŭ*:

— Pe la finele luĭ Apriliŭ, unŭ căpitanŭ de statŭ-majorŭ rusŭ, a inspectatŭ tóte posiţiunile până la punctulŭ Oituz şi punctulŭ Palanca. Asemenea Austria a începutŭ a face fortificaţiĭ la marginea Poeneĭ-Sărate de la punctulŭ Oituz şi la punctulŭ Palanca arŭ fi o mică garnisónă.

— Seceta bântue maĭ întregulŭ judeţŭ. Multă arătură nu s'aŭ făcutŭ încă, din causa imposibilităţiĭ de a se putea ara fiindŭ pămêntulŭ fórte uscatŭ. Descuragiarea e mare, maĭ cu sémă pe sătenĭ carĭ rămênŭ ceĭ din urmă cu arătura pămêntuluĭ lorŭ.

— In plasa Bistritza de susŭ, după cererea locuitorilorŭ şi după tóte formalităţile prescrise de lege, s'aŭ înfiinţatŭ o nouă comună rurală: *Comuna Buda* alăturea comuna Blăgeştiĭ. Plasa dérŭ are acumŭ 29 comunĭ.

— Propagandele ruseştĭ continuă pe fie-care ḑi a străbate satele. In comuna Ciumaşiĭ, secţia Iteştiĭ, unŭ locuitorŭ a primitŭ o scrisóre de la fiulŭ sĕŭ care e concentratŭ în Oltenia. Neştiind carte, o dădu unuĭ domnŭ ce din întêmplare trecea pe acolo, cu rugăminte sĕ i-o cetéscă. Trecĕtorulŭ cetind'o, locuitorulŭ bănueşte că fiulŭ sĕŭ nu'ĭ scrie totulŭ, căcĭ elŭ a auḑitŭ vorbindu-se prin satŭ că ruşiĭ aŭ făgăduitŭ că décă se vorŭ tăia toţĭ boeriĭ, pămênturile, moşiile lorŭ aŭ sĕ le împarţă ţĕranilorŭ.

Ḑiare oficióse din capitală, vorbescŭ necontenitŭ contra acestorŭ propagande, dérŭ nicĭ unele nu întrébă guvernulŭ:

Ce facŭ prefecţiĭ, sub-prefecţiĭ, primariĭ de nu punŭ mâna pe aceĭ ce aducŭ asemenea vorbe? Este de ajunsŭ numaĭ de a se auḑi?

— Ḑilele acestea, procurorele Tribunaluluĭ şi cu judecătorele de instrucţie, aŭ fostŭ la Urbea Ocna de a constata delapidarea făcută în baniĭ Statuluĭ, la casieria Salinilorŭ, de unŭ fostŭ casierŭ.

— Ierĭ a sositŭ în portulŭ nostru un vapor militarŭ românŭ, *Jiulŭ*.

— Se încarcă pe o propelă maĭ multe tunurĭ ruse de diferite calibre, cu destinaţiune în josŭ.

— Suntŭ 2 ḑile de cândŭ aŭ trecutŭ 50 tunurĭ prin oraşulŭ nostru întorcându-se din Bulgaria, cu destinaţiune în Rusia.

— Stafeta din Iaşĭ ne spune că Sâmbătă séra, unŭ birjarŭ cu doĭ caĭ a călcatŭ o femeiă servitóre în etate de 50 anĭ, care fiindŭ dusă la spitalŭ a doua ḑi diminéţa a şi muritŭ.

Birjarulŭ care prin fuga cailorŭ scăpase din mâna sergenţilorŭ, fiindŭ urmăritŭ de către procurorŭ se află arestatŭ şi datŭ pe mâna justiţieĭ.

Desbaterea generală asupra legeĭ comunale.

(*Şedinţa de la 16 Maiŭ 1878.*)

(Urmare).

D. Em. Protopopescu-Pache. D-lorŭ deputaţĭ, onor. D. Vergati a credutŭ că prin proiectulŭ de lege actualŭ nu se introduce nicĭ unŭ felŭ de îmbunătăţire în ceea-ce privesce descentralisarea în comunele rurale şi urbane. Pentru D-sa, legea din 1864 era mult maĭ avantagiósă sub acestŭ raportŭ, căcĭ în art. 68 şi 69 se coprindea óre-care drepturĭ pentru comune, drepturĭ pe care 'şĭ le putea esercita fără amesteculŭ comitetuluĭ permanentŭ; eĭ bine, D. Vergati este în absolută erόre, pentru cuvêntulŭ că art. 70 din legea de la 1864 spune limpede că şi chiar acele acte asupra cărora comuna era chemată a se pronunţa în anume casurĭ, eraŭ supuse aprobăriĭ comitetuluĭ permanentŭ, diferenţa era numaĭ că în patru casurĭ comitetulŭ se pronunciă în termenŭ de 15 ḑile, pe cândŭ în privinţa tutulorŭ celorŭ-l-alte încheerĭ ale consiliuluĭ comunalŭ ele nu puteaŭ fi esecutoriĭ de câtŭ numaĭ după ce comitetul le aproba.

Prin proiectulŭ de lege pe care 'lŭ presentămŭ D-vóstră, noĭ amŭ făcutŭ ca tóte încheerile consiliuluĭ comunalŭ asupra întreguluĭ mecanismŭ alŭ comuneĭ sĕ fie supuse aprobăriĭ comitetuluĭ permanentŭ, care va fi datorŭ a se rosti în termenŭ de cincĭ ḑile; şi, décă în acest intervalŭ nu se va rosti, evident că încheerile consiliuluĭ comunalŭ se vorŭ pune în lucrare.

Iată darŭ unŭ pasŭ făcutŭ în favórea descentralisăriĭ; iată o înbunătăţire adusă faţă cu legea din 1864.

In câtŭ privesce vĕtăşeiĭ şi cele-l-alte observărĭ făcute de D. Vergati, nicĭ nu méritā discuţiune, pentru că acestea suntŭ lucrărĭ de detaliŭ carĭ se potŭ desbate cu ocasiunea votăriĭ pe articole.

Onor. D. Pantazi Ghica v'a spusŭ cuvintele pentru care d-sa nu s'a asociatŭ cu noĭ în privinţa divisiuniĭ în comune urbane şi comune rurale, şi a ḑisŭ că noĭ amŭ făcutŭ comune bogate şi comune calice.

D-lorŭ, acésta n'a fostŭ câtu'şĭ de puţinŭ în intenţiunea nóstră şi puteţĭ sĕ vĕ convingeţĭ din raportŭ chiarŭ că amŭ divisatŭ comunele în urbane şi rurale, amŭ făcut'o maĭ mult pentru metódă, pentru înlesnirea priceperiĭ acesteĭ legĭ.

Câtŭ pentru d. Maniu, vĕ mărturisescŭ că nu 'lŭ-amŭ pututŭ vedea consecuentŭ cu ideile pe care până acĭ le-a profesatŭ; eŭ îlŭ credémŭ maĭ liberalŭ şi maĭ democratŭ de câtŭ după cumŭ a vorbitŭ în şedinţa de aḑĭ.

D-sa voesce sĕ rămâe în comunele rurale érăşĭ douĕ colegiĭ, după cumŭ s'a creatŭ prin legea din 1874, şi eŭ îmĭ închipuiamŭ că între deputaţiĭ carĭ aŭ votatŭ abolirea în parte a legiĭ din 1874 a fostŭ şi d-nu Maniu...

D. Maniu. Da, amŭ fostŭ.

D. Em. Protopopescu Pache. Aşa că credémŭ că d-sa va fi cu noĭ în cea-ce privesce cestiunea colegiilorŭ din comunele rurale.

Trecŭ acumŭ, d-lorŭ, la desertaţiunile ce a bine-voitŭ a mĭ le face onor. D. Maiorescu, la critica ce a adresatŭ în parte raportuluĭ ce amŭ avutŭ onóre a vĕ citi, şi în parte proiectuluĭ de lege elaboratŭ de comitetulŭ delegaţilorŭ după proiectulŭ presintatŭ de guvernŭ. Onor. D. Maiorescu îşĭ pune înainte de tóte aceiaşĭ întrebare pe care 'şĭ-o punea, şi la care respundea deja în anulŭ 1874, cu ocasiunea modificăreĭ legeĭ de la 1864. Dérŭ atuncĭ îĭ era maĭ comodŭ D-séle a vorbi, după câte ne-a spusŭ, de câtŭ astăḑĭ, fiindŭ-că propoveduia la convertiţĭ; pe cândŭ astăḑĭ întêmpină maĭ multă dificultate, fiindŭ-că propoveduesce la ómenĭ convinşĭ de ideĭ cu totulŭ contrariĭ ideilorŭ pe carĭ le profeséḑă D-sea.

In adevĕrŭ, D. Maiorescu la 1874 punea întrebarea: ce necesitate ne silesce pe noĭ sĕ schimbămŭ legea actuală de astăḑĭ? Şi la acéstă întrebare respundea totŭ asemenea cumŭ a respunsŭ şi astăḑĭ. Cuvêntulŭ este că, comuna de la 1864 până la 1874 nu a adusŭ nicĭ unŭ felŭ de îmbunătăţire în ceea ce privesce întreţinerea bisericelorŭ, scólă şi higiena publică; şi atuncĭ d-sa citândŭ câte-va pasage dintr'unŭ discursŭ alŭ d-luĭ Cogălnicénu prin care se arĕta mortalitatea crescêndŭ din comunele rurale, esclama: D-vóstră vĕ scandalisaţĭ de cea-ce se petrece la ţéră. Şi, lucru curiosŭ, remediulŭ îlŭ găsia d-sa în feudalitate, căcĭ étă ce ḑicea: Póte că cuvêntulŭ de feudalitate, care sună maĭ puţinŭ bine la auḑŭ, va putea sĕ schimbe lucrurile şi sĕ le facă a merge maĭ bine. Etă conclusiunea discursuluĭ d-luĭ Maiorescu de la 1874. Şi, décă amŭ întrebuinţatŭ în raportulŭ meŭ cuvêntulŭ acesta de feudalitate, este tocmaĭ pentru că amŭ găsitŭ în discursulŭ d-luĭ Maiorescu, din desbaterile Camereĭ de la 1874, acéstă expresiune întrebuinţată (aplause).

Aşa dérŭ, d-lorŭ, amŭ fostŭ nevoitŭ ca sĕ relevezŭ acéstă ideie pentru că tare 'mĭ e témă de sistemulŭ infeudăreĭ comuneĭ; suntŭ fórte înfricoşatŭ cândŭ 'mĭ aruncŭ ochiĭ în istoria véculuĭ de mijlocŭ şi vĕdŭ resultatele produse de feudalismŭ, pentru ca sĕ îndrăsnesc a crede că vre-unulŭ din sistemele feudalismuluĭ potŭ sĕ facă ţéra nóstră fericită.

Onor. D. Maiorescu avea o fórte frumósă ocasiune cu prilegiulŭ refacereĭ legeĭ de la 1864, ca sĕ introducă în proiectulŭ presintatŭ atuncea de guvernŭ, tóte ideiele de reformă, tóte îmbunătăţirile pe care ne consiliază sĕ le întroducemŭ astă-ḑĭ. Bine era ca atuncĭ d-sa sĕ fi consiliatŭ pe guvernŭ ca o parte din domeniile statuluĭ sĕ le împarţă comunelorŭ. Bine era sĕ fi pledatŭ cestiunea instrucţiuneĭ publice, astŭ-felŭ cumŭ o pledéză astăḑĭ, în epoca când d-sa era ministru de culte, şi celŭ puţinŭ înaintea consiliuluĭ de miniştri, unde d-sa avea multă influenţă. Déră, d-lorŭ, décă citimŭ datele istorice în ţéră la noĭ, vedemŭ că onor. d. Maiorescu departe de a fi tinsŭ la descentralisare, în cea-ce privesce instrucţiunea publică, d-sa din contră introducea censura chiar în cercurile cele maĭ înalte ale instrucţiuneĭ publice, chiarŭ la universităţĭ....

D. G. Cantili. Voia sĕ vorbimŭ cumŭ dorea guvernulŭ.

D. Pake Protopopescu. Astŭ-felŭ déră eŭ nu'lŭ credŭ pe cuvêntŭ; eŭ nu credŭ că profeséḑă cu sinceritate ideile espuse astăḑĭ cu ocasiunea acesteĭ discuţiunĭ.

Darŭ, D-lorŭ, décă se felicitaŭ toţĭ aceĭ carĭ compuneaŭ majoritatea în Camera de la 1874 de reforma ce introduceaŭ în legea de la 1864; déca cu toţiĭ ḑiceaŭ că pétra de scăpare nu este de câtŭ reforma aşa cumŭ o înţelegeaŭ D-lorŭ, apoĭ atuncĭ nasce întrebarea: care suntŭ resultatele practice ale aceleĭ reforme? Care suntŭ folósele care ne-aŭ adusŭ îmbunătăţirile de la 1874, în sensulŭ ideilorŭ feudale profesate de D-lorŭ?

D-lorŭ, ţéra întrégă s'a unitŭ într'unŭ singurŭ strigătŭ, în contra acelorŭ reforme, şi D-vóstră, maioritatea cea maĭ sinceră a acesteĭ ţĕrĭ, îndată ce v'aţĭ întrunitŭ, aţĭ făcutŭ sĕ se abolescă acea lege de la 1874. Departe dér de a se fi îmbunătăţitŭ în ceva mecanismulŭ comuneĭ astŭ-felŭ cumŭ voiţĭ d-v. sĕ'lŭ faceţĭ, prin acele reforme s'a adus un reŭ pe care noĭ aḑĭ voimŭ sĕ'lŭ remediămŭ, pe care amŭ tinsŭ a'lŭ remedia chiarŭ în anulŭ 1876.

D-lorŭ, déca comuna se găsesce astă-ḑĭ în tristă stare cu administraţiunea liberală care datéză, déca nu maĭ departe, déră de la 1864, cumŭ ḑice d. Maiorescu, déca scóla n'a datŭ resultate satisfăcătóre, apoĭ causa este că mecanismulŭ administrativŭ alŭ comunelorŭ urbane lăsa fórte multŭ de doritŭ.

Acésta provine din causă că atuncea comuna era strânsă ca într'unŭ cercŭ de ferŭ, şi nu se putea mişca fără permisiunea autorităţeĭ superióre. Comuna atuncĭ nu avea permisiunea d'a face nimicŭ, nu avea cea maĭ mică iniţiativă. Noĭ astă-ḑĭ nu voimŭ sĕ crescemŭ sarcinile comuneĭ, după cumŭ ḑicea d. Maiorescu, din contra chiarŭ din contestulŭ legeĭ vedeţĭ că noĭ voim ca tocmaĭ mecanismulŭ administraţiuneĭ sĕ'lŭ facemŭ astŭ-felŭ în câtŭ sĕ scape de sub puterea care'lŭ încingea, şi care'lŭ ţinea în locŭ; iar în privinţa sarcinelorŭ trebue sĕ facemŭ noĭ descentralisarea, căcĭ atuncĭ ele vorŭ descresce. La observaţiunea făcută de d. Maiorescu că de ce nu descentralisămŭ instrucţiunea publică şi în comunele rurale, şi ne mărginimŭ numaĭ în mecanismulŭ administrativŭ, respundŭ că tocmaĭ descentralisarea în aceia ce privesce instrucţiunea publică, trebue sĕ urmeḑe mecanismuluĭ administrativŭ, fiindŭ-că înainte de a se lăsa comunele libere, nu putemŭ se pretindem ca comunele sĕ intreţină scólele, aşa cum voim noĭ. Tocmaĭ efectulŭ libertăţeĭ mecanismuluĭ administrativŭ va face sĕ dobêndimŭ şi în acéstă privinţă resultate maĭ bune, precumŭ s'aŭ dobênditŭ şi în alte state, de esemplu în Statele-Unite, în Olanda, în Belgia.

D. V. Maniu. Nu ne aduceţĭ nouĕ esemple din Statele-Unite, noĭ nu putemŭ sĕ facemŭ ceea-ce fecŭ Statele-Unite, noĭ avemŭ naţionalitetea nóstră proprie.

D. Pake Protopopescu. Onor. d. Maniu se scandaliséḑă, cândŭ citămŭ esemple din alte State. Bine-voéscă d-sa a nu se scandalisa, pentru-că oglinda nóstră, guidulŭ nostru nu póte sĕ fie altulŭ de câtŭ esperienţa altorŭ naţiunĭ maĭ înaintate de câtŭ noĭ, şi noĭ trebue sĕ ne folosimŭ de esperienţa acelorŭ ţĕrĭ, şi cândŭ vedemŭ că asemenea mĕsurĭ aŭ produsŭ bune resultate în alte ţĕrĭ, suntemŭ datorĭ sĕ luămŭ esemple de la acele State şi să introducemŭ şi la noĭ acele îmbunătăţirĭ...

D. V. Maniu. Nu tóte popórele şi tóte statele aŭ totŭ aceleaşĭ necesităţĭ...

D. Pache Protopopescu. Onor. d-nŭ Maiorescu mĕ acusă că amŭ făcutŭ o confusiune, că amŭ fostŭ obscurŭ în raportulŭ meŭ; d-lorŭ, în modesta mea posiţiune amŭ arătatŭ Cameręĭ că amŭ făcutŭ ceea-ce micele mele mijlóce 'mĭ-aŭ permisŭ. Se póte să fie confusŭ şi obscurŭ raportulŭ meŭ; dérŭ vĕ mărturisescŭ că amŭ căutatŭ a arĕta aceea ce aveamŭ în inima şi în mintea mea.

In raportulŭ meŭ amŭ ḑisŭ că pentru partisaniĭ aristocraţieĭ centralisarea le este singura dominaţiune, şi am demonstratŭ acolo că aristocraţia are interesŭ ca să ţină sub mână o serie de funcţionarĭ pentru ca sĕ'şĭ pótă esercita influinţa, pentru ca sĕ se pótă menţine la putere. Amŭ arĕtatŭ cumŭ guvernele carĭ nu suntŭ espresiunea ţĕreĭ, suntŭ interesate sĕ se menţie la putere prin concesiunĭ: căcĭ ele nefiindŭ espresiunea ţĕreĭ, aŭ trebuinţă de unŭ sprijinŭ factice, care nu este adevĕratulŭ sprijinŭ, acelŭ sprijinŭ nu'lŭ potŭ dobĕndi de câtŭ prin concesiunĭ. D-lorŭ, eŭ numescŭ în ţéră aristocraţĭ pe aceĭ ómenĭ, pe aceĭ individĭ, carĭ voescŭ se trăiască din spinarea altora, şi numesc democraţĭ pe aceĭ carĭ vor sĕ trăéscă prin munca lorŭ proprie (aplause prelungite). Astŭ-felŭ dérŭ eŭ nu mĕ uitŭ ce se numesce în Englitera aristocraţie, eŭ nu mĕ uitŭ în ţera mea carĭ suntŭ aristocraţiĭ şi carĭ suntŭ democraţĭ şi ce este în regula generală aristocraţie. Ceea ce amŭ spusŭ dérŭ în raportulŭ meŭ este espresiunea adevĕruluĭ şi nimicŭ maĭ multŭ (aplause). D. Maiorescu are douĕ aristocraţiĭ, una liberală şi alta retrogradă. Eŭ nu vĕḑŭ de câtŭ una, deosebirea este că unora le place se ḑică că suntŭ liberalĭ, şi nu sciŭ déca este cine-va care sĕ ḑică că nu este liberalŭ, pe niciĭ unŭ retogradŭ nu 'lŭ-amŭ auḑitŭ sĕ ḑică că este retogrdŭ (aplause, ilaritate). Toţĭ retograḑiĭ ḑicŭ că suntŭ liberalĭ, şi adevĕrulŭ este că toţĭ suntŭ totŭ una, şi voescŭ sĕ trăéscă din spinarea altora.

D. *Maiorescu* mĕ acusă că amŭ ḑisŭ în raportulŭ meŭ că naţiunea în unanimitate doresce descentralisarea. D-lorŭ, maĭ întâiŭ, tecstulŭ constituţiuniĭ mĕ obligă a mĕ esprima astŭ-felŭ; căcĭ acolo se ḑice că legea comunală şi judeţiană se va reforma pe basele descentralisărei, prin urmare trebuia sĕ arĕtŭ că naţiunea în unanimitate s'a esprimatŭ prin Constituţiune că voesce ca descentralisarea sĕ se facă cu o oră maĭ înainte. Afară de acésta, Camera actuală nu este ea espresiunea maĭ unanimă a ţĕreĭ întregĭ? Acéstă Cameră nu se compune óre din adevĕraţiĭ proprietarĭ şi profesiunĭ liberale? Déca vomŭ cerceta registrele de inscripţiunĭ şi transcripţiunĭ de la diferitele tribunale, şi vomŭ face o statistică de ce avere reală represinta Camera din 1874 şi ce avere represintă Camera actuală, ni se pare că vomŭ găsi unŭ activŭ multŭ maĭ covârşitorŭ în Camera de astă-ḑĭ. (aplause). Aşa în câtŭ averea întregeĭ ţĕrĭ credŭ că este representată astă-ḑĭ aşa cumŭ n'a fostŭ representată de multŭ timpŭ.

D. Maiorescu mĕ critică că amŭ fostŭ prea puţinŭ complesentŭ şi nu destulŭ parlamentarŭ întrebuinţândŭ cuvêntulŭ *absurdŭ*, cândŭ amŭ vorbitŭ de împărţirea pe colegie a alegĕtorilor din comunele rurale. Dérŭ, d-lorŭ, cuvêntŭ pentru cuvêntŭ. Décă eŭ amŭ fostŭ puţinŭ parlamentarŭ cândŭ amŭ întrebuinţatŭ cuvêntulŭ de absurdŭ, apoĭ maĭ puţinŭ parlamentarŭ a fostŭ D. Maiorescu cândŭ a întrebuinţatŭ cuvintele *falşŭ şi calomnie*. Prin urmare, sub acestŭ raportŭ suntemŭ celŭ puţinŭ quitŭ.

D. P. Ghica. Ba încă îţĭ maĭ rĕmâne şi ceva datorŭ (ilaritate).

D. Em. Protopopescu Pache. D. Maiorescu susţine că atributele comuneĭ, după legea actuală, suntŭ apróape aceleaşĭ cu atributele comuneĭ după legea din 1864. D-sa se înşélă: căcĭ déca îndatoririle suntŭ aceleaşĭ până la óre-care punctŭ, drepturile însĕ suntŭ cu totulŭ altele. In ceea-ce privesce drepturile, legea actuală este fórte largă, fórte întinsă; dă dreptŭ consilielorŭ comunale a îngriji de totŭ ce privesce interesele comunale, fără se se enumere a nume atributele în cerculŭ cărora trebue sĕ fie circonscrisă autoritatea consilielorŭ comunale. Astŭ-felŭ vedeţĭ că amŭ avutŭ în vedere generalitatea intereselorŭ comunale şi le-amŭ atribuitŭ comuneĭ, după cum este starea comuneĭ, ca representanţiĭ eĭ sĕ îngrijéscă de interesele séle, fără controlulŭ putereĭ centrale. Controlulŭ putereĭ centrale nu esistă în acéstă lege, după cumŭ era în cea de la 1864; şi, décă controlŭ este, este din partea uneĭ autorităţĭ eşită érăşĭ din electiune; şi totŭ meritul unuĭ regimŭ constituţionalŭ constă tocmaĭ în controlŭ; însĕ acea autoritate care trebue sĕ esercite controlulŭ sĕ nu fie nicĭ o détă puterea centrală; căcĭ atuncĭ centralisaţiunea arŭ esista de faptŭ, şi în realitate n'amŭ pututŭ găsi o altă autoritate maĭ aptă pentru acésta de câtŭ autoritatea locală judeţénă, care este o emanaţiune iarăşĭ a voinţeĭ locuitorilorŭ judeţuluĭ.

Prin urmare, vedeţĭ că prin acésta facemŭ un pasŭ însemnatŭ, în ceea-ce priveşte mecanismul administrativŭ.

D. Maiorescu crede că descentralisarea nu póte sĕ fie de câtŭ atuncĭ cândŭ se va scădea ceva din budgetulŭ Statuluĭ. Eĭ bine, şi aci se înşélă D-sa, căcĭ se póte prea bine ca budgetulŭ Statuluĭ sĕ fie încărcatŭ, măcarŭ că descentralisarea arŭ exista, fiindŭ-că se póte ca Statulŭ din budgetulŭ sĕŭ sĕ găséscă de cuviinţă a subvenţiona cutare saŭ cutare serviciŭ creatŭ din iniţiativa comuneĭ şi astŭ-felŭ budgetulŭ sĕ se încarce; prin urmare nu trebue sĕ luămŭ dreptŭ guidŭ în acésta încărcarea séŭ descărcarea budgetuluĭ Statuluĭ. Statulŭ póte sĕ plătéscă pe învĕţătoriĭ scóleĭ; dérŭ, când aceĭ învĕţătorĭ se găsescŭ sub controlulŭ autorităţeĭ comunale, şi cândŭ scóla se creaḑă de autoritatea comunală, nu va sĕ ḑică acésta descentralisare? Nu va sĕ ḑică acésta deplină libertate şi independinţă a comuneĭ? Décă D-nu ministru cultelorŭ arŭ face din budgetulŭ Statuluĭ o subvenţiune scólelorŭ comunale, acésta arŭ da sĕ înţelégă că nu există descentralisare? Din contra, descentralisarea există, dér descentralisarea în mecanismulŭ administrativŭ. Nu trebue sĕ ne preocupămŭ atâtŭ de multŭ de budgetŭ, fiindŭ-că în starea actuală a lucrurilor, departe ca comunele sĕ pótă îndura maĭ marĭ sarcine, ele cată sĕ fie uşurate pe câtŭ se póte, celŭ puţinŭ pentru câţĭ-va anĭ de aci înainte, până ce iniţiativa privată va ajunge a avea resurse maĭ marĭ, graţie acestuĭ sistemŭ de descentralisare pe care noĭ amŭ coprins'o în acest proiectŭ de lege.

D. Maiorescu a maĭ ḑisŭ că timpiĭ de faţă suntŭ criticĭ şi că nu e bine ca în asemenea momente sĕ ne ocupămŭ de o lege comunală. La acésta respundŭ că meritulŭ celŭ maĭ mare alŭ acesteĭ Camere e tocmaĭ că, în asemenea împrejurărĭ critice, cată sĕ consolideḑe [illegible]sarea interióră a Statuluĭ, ca sĕ presinte ţéra acésta în faţa străinătăţeĭ cu o reorganisare maĭ complectă, cu unŭ sistemŭ de codificaţiune care în adevĕrŭ sĕ presinte garanţiĭ puterilorŭ străine, şi în acelaşĭ timpŭ sĕ le dea convincţiunea că aci, la gurele Dunăreĭ, se află unŭ elementŭ, o putere care are totŭ ce'ĭ trĕbue pentru a consolida unŭ statŭ liberŭ şi independentŭ. (aplause).

Pentru aceste consideraţiunĭ, vĕ rogŭ D-lor, sĕ bine voiţĭ a respinge alegaţiunile D-luĭ Maiorescu şi sĕ luaţĭ în consideraţiune acest proiectŭ de lege.

(Va urma).

AVIS

Se suspendă pentru câte-va ḑile publicarea foiletonuluĭ, din causa desbatereĭ generale asupra legeĭ comunale.

Diverse.

Esposiţie universală la Roma. Actulŭ ce se săvârşeşte acumŭ la Paris, pare a avea unŭ echo deosebitŭ în Italia. Din Roma se anunţă că ministerulŭ Cairoli proectéză o esposiţiune universală la Roma, pentru anulŭ 1881, dispunĕndŭ pentru ea din casa statuluĭ ca subvenţiune, o sumă de 15 milióne francĭ. Acésta arŭ fi după dorinţa espresă a regeluĭ Humbert şi spre a eclipsa peregrinagele, cel puţinŭ pentru câţĭ-va anĭ. Ea va fi prima esposiţie, ce va vedea cetatea eternă.

(*Telegr. Românŭ*).

— —

Plăţile. Aflămŭ că plăţile carĭ eraŭ de vre-o câte-va sĕptămânĭ suspendate la casieria judeţuluĭ nostru Iassĭ, de Sâmbătă aŭ începutŭ a se efectua din nuoŭ, spre cea maĭ mare mulţumire a tutulorŭ acelora carĭ aŭ a lua de la Statŭ.

(*Steaua Românieĭ*).

*

Cincĭ victime. Journal de Main et Loire naréḑă o crimă atroce ce s'a comisŭ la spitalulŭ din Beaufort de către unŭ omŭ numitŭ Arnaudeau care era reţinutŭ ca bolnavŭ. La 23 diminéţa, pe la 10 ore, în momentulŭ cândŭ una din religióse îĭ aducea dejunulŭ, elŭ a luatŭ de o dĕtă cuţitulŭ şi s'a aruncatŭ asupra religiósei. Unŭ omŭ curagiosŭ numitŭ Hammard a alergatŭ în ajutorulŭ religióseĭ; elŭ a primitŭ o lovitură de cuţitŭ care 'ĭ-a scosŭ ochiulŭ şi făcu religióseĭ o rană la mână. Victimele aŭ fostŭ luate şi s'a deşertatŭ sala de bolnavĭ înainte de ce assasinulŭ a maĭ datŭ alte loviturĭ. Dérŭ atuncĭ miserabilulŭ se duse în sala femeilorŭ bolnave, se aruncă asupra întâielorŭ paturĭ şi măcelări treĭ persóne cu loviturĭ de cuţitŭ. Una lovită la inimă a muritŭ imediatŭ; a doua are gâtulŭ tăiatŭ şi a treia are capulŭ străpunsŭ. Bolnavele fugiră în capelă şi în clopotniţă. Una din ele, paralisată de maĭ multe lunĭ, a pututŭ sub imperiulŭ spaimeĭ sĕ sară din patŭ şi sĕ iasă din salā. A trebuitŭ sĕ se ascepte venirea jandarmilorŭ pentru ca sĕ pună măna pe acestŭ miserabilŭ. Mediciĭ din Beaufort s'aŭ dusŭ îndată la spitalŭ împreună cu judecătorulŭ de pace. Se ḑice că în timpulŭ interogatoruluĭ, ţinuta assasinuluĭ a fostŭ deplorabilă. Cine-va tremură cugetândŭ la urmările ce arŭ fi avutŭ unŭ asemenea atentatŭ comisŭ în timpulŭ nopţiĭ. O mulţime numerósă se îmbulḑia în vecinătăţile şi în salele spitaluluĭ.

Ultime Scirĭ.

SERVICIULŬ PRIVATŬ ALŬ „TELEGRAFULUĬ“

(*Agenţia Havas*)

(*Serviciulŭ de aḑĭ, 9 ore diminéţa*)

Londra, 31 Maiŭ. — Banca Engliterеĭ a redusŭ scomptulŭ sĕŭ la 2 şi $^1/_2$ la sută.

New-York, 31 Maiŭ. — S'a împrăştiatŭ sgomotulŭ că Rusia a cumpĕratŭ unŭ nuoŭ bastimentŭ.

Paris, 31 Maiŭ. — O ciocnire a avutŭ locŭ intre douĕ cuirasate germane; «*Groseer Kurfürat*» şi „*Kömg Wilhelm*“, lângă Folkstone. „Grosser Kurfürat« s'a scufundatŭ dupĕ patru minute de la ciocnire; celŭ-l-altŭ cuirasatŭ a suferitŭ stricăciunĭ.

Londra, 31 Maiŭ. — *Camera Comunelorŭ.* — D. Smith confirmă ciocnirea care a avutŭ locŭ în urma sforţărilorŭ ce s'aŭ făcutŭ. spre a evita unŭ abordagiŭ cu o corabie de comerciŭ. 180 până la 200 ómenĭ din echipagiŭ aŭ fostŭ scăpaţĭ, 300 aŭ muritŭ.

Londra, 31 Maiŭ. — Nu s'a făcutŭ în Camera Comunelorŭ nicĭ o declaraţiune privitóre la Congresŭ.

(*Serviciulŭ de aḑĭ 12 ore.*)

Viena, 1 Iuniŭ. — Comitele Andrassy a maĭ datŭ esplicaţiunĭ delegaţiuneĭ austriace; elŭ a ḑisŭ: „Telegrama ḑiaruluĭ *le Globe* asupra învoeliĭ anglo-ruse este exactă într'aceea că greutăţile relative la Congresŭ parŭ inlăturate. Austria nu póte ridica fortificaţiunĭ permanente; este vorba numaĭ de a se face preparative pentru a 'şĭ asigura comunicaţiunile în casŭ de mobilisare. Germania s'a arĕtatŭ o miḑilocitóre onestă şi nepărtinitóre faţă cu tóte puterile interesate. Tóte cestiunile pendinte îşĭ vorŭ găsi deslegarea lorŭ în Congres. Austria are cele maĭ bune şanse de a face sĕ valoreze in[illegible] sânulŭ Congresuluĭ. «

Comisiunea a luatŭ actŭ de aceste declaraţiunĭ.

— —

Aceste telegrame fiindŭ publicate în ediţia de a séră, le reproducemŭ aḑĭ pentru cititoriĭ de la améḑă.

(*Serviciulŭ de aḑĭ, 4 ore dupĕ amiaḑă*).

Atena. 31 Maiŭ. — Se telegrafiaḑă din Creta: «Consululŭ Engliteriĭ, d. Sandwitch, a primitŭ o telegramă a d-luĭ Layard care 'ĭ anunţă că Pórta refusă a primi unŭ armistiţiŭ netŭ si formalŭ. Ostilităţile vorŭ reîncepe.

Londra, 31 Maiŭ. — *Le Globe* ḑice în ediţia sa specială de astă nópte: „Se asigură că întrunirea Congresuluĭ este definitivŭ hotărâtă. Anglia şi Rusia se înţelegŭ asupra puntelorŭ următóre: Constituirea a douĕ Bulgariĭ, una la nordulŭ şi alta la sudulŭ Balcanilorŭ, dérŭ nu mergĕndŭ până la marea Egee, pusă sub unŭ guvernorŭ crescinŭ şi bucurându-se de o organisaţiune asemenea cu aceia a colonielorŭ englese; trupele turceştĭ nu vorŭ maĭ reintra în Bulgaria; *Anglia deplânge dérŭ nu se opune la retrocedarea Basarabieĭ*: învoelile internaţionale privitóre la navigaţiunea Dunăriĭ suntŭ reservate discutăriĭ Congresuluĭ; Batum va fi cedatŭ Rusieĭ care promite d'a nu împinge maĭ departe fruntaria sea cea nouă în Asia. Rusia, dupe cererea AnglieĬ va da Bayaziduluĭ Turcieĭ; Turcia în schimbŭ va ceda Persieĭ provincia Cotur; Rusia nu va lua despăgubirea în teritoriĭ; ea nu se va desinteresa de încurcăturele creditorilorŭ engleḑĭ. Congresulŭ va lua miḑlócele de a reorganisa Epirulŭ, Thesalia şi cele-l'alte provinciĭ greceştĭ; *statu quo* va fi păstrată pentru Dardanele şi Bosforŭ; Anglia reservă congresuluĭ cestiunile relative la reorganisarea Bulgarieĭ, la ocuparea rusă şi la trecerea trupelorŭ ruse prin România. Acéstă înţelegere nu e stabilită, de câtŭ în vederea întruniręĭ Congresuluĭ care va discuta tóte subiectele.

Londra, 31 Maiŭ. — *Morning Advertiser* află că negocierile între Anglia şi Rusia relativă la întrunirea Congresuluĭ aŭ făcutŭ progrese aşea de simţitóre în câtŭ pare probabilă pentru astă séră o declaraţiune ministerială.

Londra. 31 Maiŭ. — Se telegrafiaḑă din Petersburg către *Daily News*: «S'a respândit sgomotul că comitele Şuvaloff va reveni aci în puţine ḑile. Opinia publică şi presa desaprobă concesiunile guvernuluĭ; armata e cu deosebire iritată în contra declaraţiuneĭ comiteluĭ Andrassy.

Adunarea Deputaţilorŭ.

In şedinţa de erĭ Vinerĭ, 19 Maiŭ, d. ministru de instrucţiune publică a depusŭ pe biuroŭ proectulŭ de lege prin care se cére 25,000 leĭ nuoĭ *pentru reparaţiunea Gimnasiuluĭ din Giurgiu.*

De şi era la ordinea ḑileĭ legea pentru posiţiunea ofiţerilorŭ, dérŭ fiindŭ că era şi ḑiua pentru desvoltarea interpelăriĭ d-luĭ Bagdat, se desvoltă acea interpelare contra unorŭ abusurĭ ce ḑice că s'a făcutŭ de administraţiunea Râmniculŭ Sĕratŭ contra unorŭ ţĕranĭ.

D. ministru de culte respunde şi sĕ trece la ordinea ḑileĭ.

Dupĕ acésta se ea în desbatere legea pentru posiţiunea oficerilorŭ.

TEATRU NAŢIONALU

Mâine, Duminică, Compania dramatică română va juca pentru prima óră frumósa tragedie

Roma învinsă.

Grădina Union Suise !

Direcţiunea, I. D. IONESCU.

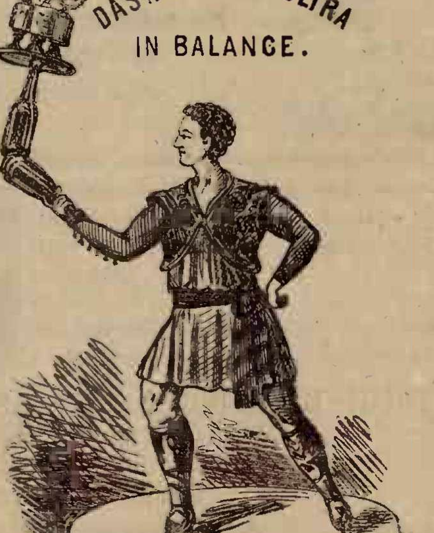

Grădina e aranjată din nuoŭ, cu unŭ Salonŭ elegantŭ pentru plóie, cu gazŭ aerianŭ, artiştĭ nuoĭ. Trupa americană din New-Yorc, şi cu Orchestra *naţională a d-luĭ Dobrică din Ploeştĭ.*

Loteria de Hamburg

Autorisată și garantată de guvernulŭ germanŭ la Hamburg. Acéstă loteriă conţine 91,000 losurĭ și 49,600 câștigurĭ, următórele câștigurĭ marĭ sunt de făcutŭ în casulŭ celŭ maĭ norocos:

Unŭ premiŭ principalŭ de

375,000 Marcĭ

saŭ

500,000 Leĭ noĭ

maĭ încolo:

1 à 250,000	6 à 15,000
1 à 125,000	1 à 12,000
1 à 80,000	23 à 10,000
1 à 60,000	4 à 8,000
1 à 50,000	2 à 6,000
2 à 40,000	31 à 5,000
1 à 36,000	74 à 4,000
3 à 30,000	200 à 2,000
1 à 25,000	412 à 1,200
5 à 20,000	etc. Marcĭ

Tóte 49,600 de câștigurĭ se tragŭ în 7 Clase carĭ se succedŭ repede.

La acestŭ jocŭ de norocŭ grandiosŭ, sub-semnata casa de bancă espediadă:

Losurĭ originale **întregĭ à 48** Leĭ noĭ.
„ „ **jumĕtăţĭ à 24** „ „

Fie-care comandatorŭ primeşte losurile originale valabile pentru întêiele 3 Clase. După terminarea tragerilorŭ acestorŭ 3 Clase, se trimite participătorilorŭ din vreme conform sensuluĭ alŭ programeĭ trageriĭ, losurĭ originale nouĕ pentru cele 4 Clase următóre, astŭ-felŭ că fie-cine are ocasiune de a participa la tóte 7 Clase. Imediatŭ după terminarea fie căreĭ tragere, fie-care posesorŭ de losurĭ fără ca să maĭ facă reclamaţiune, primesce lista oficială detaliată a resultatuluĭ. Sumele câștigate se plătescŭ îndată, făcêndu-se plata și la domiciliulŭ câștigătorilor și în moneda română. Plata câștigurilorŭ se efectuédă sub controlul guvernuluĭ germanŭ la Hamburg. Toţĭ carĭ dorescŭ să maĭ participe la tragerea de câștigŭ, a căreĭ terminŭ e ficsatŭ de înaltulŭ guvernŭ pentru

12 Junie a|c. s. n.

să bine-voiască a transmite comandele cu deplină încredere și directamente câtŭ de curêndŭ.

Costulŭ losurilorŭ comandate se póte transmite în bilete de bancă francesă socotindu-se 1 L. n. franculŭ, în fiorinĭ austriacĭ socotindu-se 2 L. n. fiorinulŭ. Precumŭ și în mărcĭ de posta române.

Imediatŭ după primirea sumeĭ losurile originele se espediadă, fie-care trimitere de lose e însoţită de programulŭ oficialŭ a tuturorŭ tragerilorŭ.

Ţinemŭ Corespondinţe române, între Hamburg și România timp de posta 70 de ore.

A. Löwenherz
Bancher
(Germania) **HAMBURG**

O Dómnă doresce a merge în companie de voiagiŭ, pe lângă o familie onorabilă. A se adresa Strada Bel-Vedere No. 72.

4—2—2

Admis la expositia internaţională
Bruxelles 1875

ANUNCIU

Medaliă de argintŭ
Paris 1876

GUDRONU-BARBERON

Pharmacistŭ alŭ scóleĭ superióre din Paris

MEMBRU AL SOCIETĂŢI DE EMULATIUNE PENTRU SCIINŢELE MEDICALE și FARMACEUTICE

Estrasŭ Balsamicŭ Aromaticŭ

Concentratŭ și Titratŭ

Acéstă preparaţiune conţine tóte principiele balsamice, aromatice și resinóse ale Gudronuluĭ de Norvegia. — Ea nu turbură nicĭ vinulŭ nicĭ apa și n'are nicĭ unulŭ din inconvenientele ale licórelorŭ preparate esclusivŭ, cu soda, potasă séŭ amoniaculŭ și respinse de medici nostri ceĭ maĭ distinşĭ.

Ea represintă cu esactitate Apă de Gudronŭ, din codex adusă la unŭ gradŭ de concentraţiune pe care nimenea nu l'a obţinutŭ până acuma.

Apă de Gudronŭ este de sicur bĕutura cea maĭ recomandabilă în tóte fluxurele mucóse si mucoso-purulente. Maĭ cu sémă în acelea ale Tracheobroșiteĭ. — Se póte chiarŭ ḑice în tóte Phlegmasiele chronice ale membranelorŭ mucóse, ulcerative séŭ nu.

Apă de Gudronŭ este cu folosŭ întrebuinţată de câte orĭ afecţiunea necesită usulŭ terebenthineĭ. — In catarele pulmonare nu irită membranele mucóse ca terebentină in perioda inflamatoriă. — In catarele bășiceĭ și în blenorea, pare a reuși totŭ atâtŭ câtŭ și copahulŭ. — Presenţa creosoteĭ ș'a aciduluĭ oxi-pheniticŭ facŭ gudronulu maĭ anti-septicŭ ca terebenthinele.

Suntŭ două sute de anĭ, Lemeri, alŭ Academieĭ de Sciinţe, doctore în medicină, recomanda usulŭ Gudronuluĭ pentru a deterge rănile de rea natură, a le purifica ș'a le usca. Unŭ secolŭ maĭ în urmă, Baumé ne face cunoscutŭ că mediciĭ timpuluĭ seŭ aŭ recunoscutŭ Gudronuluĭ proprietăţĭ seriόse, d'o eficacitate sicură în bólele peliĭ. Principiele séle balsamice 'lŭ făceaŭ a fi prescrisŭ în urma gonoreelorŭ ca tonicŭ și anti-scorbuticŭ.

Profesori Trousseau, Pidoux, Bouchardat, Soubeiran, aŭ obţinutŭ cu ajutorulŭ Gudronuluĭ preciόse resultate și eĭ 'lŭ ordonaŭ în bólele peptuluĭ, catarulŭ pulmonarŭ, bronșitele chronice, dyspepsiele, cahexia scorbutică, blennoragiele, bólele mucóselorŭ bășicĭ și uretruluĭ, sporiasisulŭ, mâncărimile peliĭ, eruptiunile puri-virulente, pulpo-pruriginóse și squamóse; eĭ 'lŭ consiliă și în injectiunĭ, în scurgerile de orĭ-ce natură.

Gudronulŭ este recomandatŭ ca preservativŭ în tóte bólele *epidemice;* usulŭ seŭ este indispensabile în timpĭ de *cholerŭ*, variolă și frigurile perniciόse.

Gudronulŭ Barberon indréptă apa și o opresce d'a se corumpe; el permite a se prepara instantaneŭ o escelintă Apă de Gudronŭ, limpede, agreabile la gustŭ si dotată de tóte proprietăţile pe carĭ medicĭ suntŭ în dreptŭ a le aștepta de la bunulŭ Gudronŭ de Norvegia.

Preţulŭ 3 fr. flaconulŭ, de vêndare la Pharmacia D-luĭ Gheorghe Constantin Popp, din Ploescĭ.

10—2p.s—6

Librăria Socecŭ & C-nie

A eșitŭ de sub tiparŭ

OSTAȘII NOȘTRI

Poesiĭ și o Scenă în versurĭ cu ocasiunea rĕsboiuluĭ în contra Turcieĭ de

V. Alexandri

Preţul 50 banĭ 10—3—2

Anunciŭ

3000 kilograme sămânţă de muştarŭ suntŭ de vêndare. Informaţiunĭ pot avea de la Pharmacia D-luĭ Popp din Ploescĭ.

10—2.p.s—6

DE ARENDAT de acuma Moșia **Negrești,** din Comuna Beliţi, plasa Podgoria districtul Muscel. Doritori se vorŭ adresa Strada Nouă, No. 8, la Caterina Călinescu.

12—10

AVIS IMPORTANT

Facŭ cunoscutŭ Onor. publicŭ că posed lemne bune de calitate cerŭ, gróse și cu preţŭ moderatŭ. Doritoriĭ de a lua, se vorŭ adresa la domiciliulŭ meŭ, în Strada Sfinţi No· 18.

3—2—2

Dr. Alexianu

părăsind locuinţa cea veche, s'a mutatŭ totŭ în Strada Colţeĭ No. 26.

10—2—6

Anunciŭ

S'a perdutŭ unŭ Căţelŭ negru, micŭ, cu piciόrele galbene, pată albă pe pieptŭ și d'asupra ochilorŭ cu pete galbene, cu códa lungă și cu urechile netăete. Cine 'lŭ va fi găsitŭ, este rugatŭ a 'lŭ aduce în Strada Amḑi No. 11, de unde va primi o recompensă fόrte bună.

Anunciŭ

Fabrică de Galete, cea d'ântêiŭ peste podulŭ barieriĭ Târgoviște se dĕrâmă. Doritoriĭ de totŭ felulŭ de materialŭ precumŭ: lemnărie, scândurĭ, dușumele, grinḑĭ de stejarŭ și de bradŭ, cărămidă de mașină și de apă, fierŭ albŭ de acoperișiŭ, fierŭ șine, șine de drumŭ de fierŭ, ușĭ, ferestre și geamurĭ, preţulŭ moderatŭ, se găsește în tóte ḑilele de la 10—5 ore.

10—2—2

☞ **Unŭ tênărŭ** care dispune de 4 séŭ 5 ore pe ḑi, doresce a se angaja la vre-o casă séŭ persónă care se aibă trebuinţă de scriere, posedând o scriere frumόsă. A se adresa la adminis acestuĭ ḑiarŭ.

Câștigul principal evaluat 375000 mărcĭ

ANUNCIU DE NOROCU

Caștigurile sunt garatate de Stat. Cea dântâiŭ tragere la 12 și 13 Junie

invitaţiune la participarea

șanselor de câștigurĭ

ale mărcilor trageri de premiurĭ garantate de Statul din Hamburg, în care:

8 Milióne 600,000 reichsmarcs

trebue negreșit a eși

In aceste tragerĭ **avantagióse**, conţinêndŭ următorulŭ prospectŭ numaĭ 91,000 loturĭ, eșindŭ **câștigurile** următóre:

Spre sciinţă: 1 câștigŭ evaluéză 375,000 reichsmarcs, apoĭ reichsmarcs 250,000, 125,000, 80,000, 60,000, 50,000, 3 orĭ 40,000, și 36,000, 4 orĭ 30,000, și 25,000, 11 orĭ 20,000 și 15,000, 24 orĭ 12,000, și 10,000, 37 orĭ 8,000, 6,000 și 5,000, 76 orĭ 4,000, 3,000 și 2,500, 206 orĭ 2,400, 2,000 și 1,500, 412 orĭ 1,200, 1356 orĭ 500, 300 și 250, 30,628 orĭ 200, 175, 150, 138, 124 și 120, 16,839 orĭ 94, 70, 67, 50, 40 și 20 reichsmarcs, carĭ vor eși **negreșit** în 7 părţĭ într'un timp de câte-va lunĭ.

Cea d'ântêiu tragere este oficialmente fixată la

12 și 13 Junie corent.

și lotu original întreg costă numaĭ francĭ 7. 50 c.
o jumĕtate de lot original numaĭ. francĭ 3. 75 c.
un sfert de lot original numaĭ . . francĭ 1. 87½ c,

și expediezŭ aceste loturĭ originale garantate de către Stat (prin promisiunĭ interdise) chiar și în părţile cele maĭ depărtate, trimeţêndu-se suma francată într'o scrisóre francată modul celŭ maĭ comodŭ. Fiăcare participant va primi de la mine într'unŭ modŭ gratuitŭ cu lotulŭ originalŭ asemenea prospectu originalŭ sigilatŭ cu **pecetea Statuluĭ** și imediatŭ după tragere, lista oficială, fără a mi se cere. Plata și trimeterea sumelorŭ câștigate se fac prin mine direct și prompt interesanţilorŭ și sub discreţiunea cea maĭ absolută.

☞ Doritoriĭ sunt rugaţĭ de a adresa întocmirile cu tótă încrederea la

Samuel Heckscher senr.

Bancher și comptoir de schimb la Hamburg
(Ville libre)

Celŭ din urmă cu data de 3 Aprilie corent maĭ mulţĭ din clienţiĭ meĭ aŭ avut noroc de a câștiga la mine

Cel maĭ însemnatŭ câștigŭ

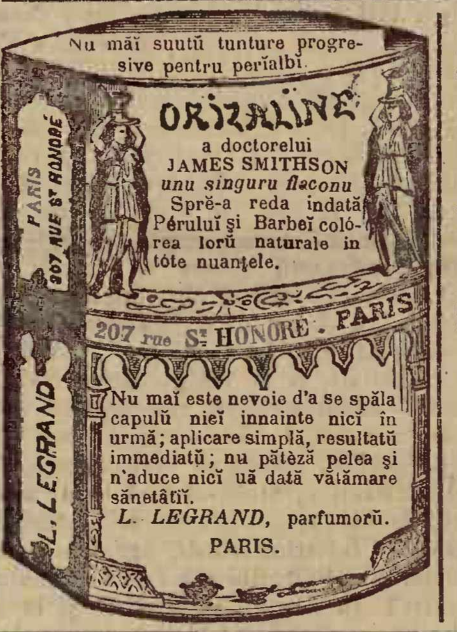

Nu maĭ suntŭ tunture progresive pentru perĭalbĭ.

ORIZALINE
a doctorelui
JAMES SMITHSON
unu singuru flaconu
Sprĕ-a reda indată Péruluĭ şi Barbeĭ colórea lorŭ naturale in tóte nuanţele.

Nu maĭ este nevoie d'a se spăla capulŭ nicĭ innainte nicĭ în urmă; aplicare simplă, resultatŭ immediatŭ; nu pătĕză pelea şi n'aduce nicĭ uă dată vătămare sănetăţiĭ.
L. LEGRAND, parfumorŭ.
PARIS.

De vêndare la Noua Typographie Naţiănală bilete de închiriat pentru lipitŭ la case.

Decorată cu medalia de aurŭ de I-a clasă pentru arte și industriă.

SUTE DE MII DE OAMENI

datorédă singurul lor pĕr, singuruluĭ și celuĭ maĭ sigur remediŭ pentru

CRESCEREA PERULUI

Nimicŭ nu este maĭ bunŭ pentru conservarea și accelerata crescere decât

Pomada de Reseda-Kraeusel

Recunoscută și vestită în tóte părţile lumiĭ, esaminată de autorităţile medicale, curonată cu cele maĭ strălucitóre și cele maĭ eficace succese patentată de

Majestatea Sa C. C. Apostolică Imperat JOSIF I de Austria, Regele Ungarieĭ s. c. l.

cu privilegiŭ din 18 Noembrie 1865, No. 1892 pentru tóte statele C. C. Austro-Ungare.

Intrebuinţarea regulată a acesteĭ pomade produce chiarŭ la locurile cele maĭ chiele ale capuluĭ o abondenţă crescere de pĕrŭ, perĭ roșiĭ și cenușiĭ pĕrŭ bunŭ care întăresce pelea pĕruluĭ într'o manieră miraculósă, depărtédă în puţine ḑile fie-care formare de mătrétă, opresce îndată căderea pĕruluĭ și 'ĭ dă o strălucire naturală și o formă untulósă, preservându'lŭ de albire până la bĕtrâneţea cea maĭ înaintată.

Schutz-Marke

Prin prea plăcutulŭ sĕŭ mirosŭ și eticheta sea magnifică este dênsa o împodobire pentru cea maĭ elegantă masă de toaletă.

Preţul unuĭ borcan cu instrunţie (în 7 limbĭ) 4 fr., debitanţiĭ vor primi presente considerabile.

Fabrica și Depoul central d'espediţiune en gros și detail la

CARL POLT

Parfumeuer și profesorŭ de maĭ multe privilegie în Viena.

Josefstadt Piaristengasse No. 14.

Către care sunt a se adresa tóte comandele. Comande pentru străinătate se vorŭ efectua numaĭ comptant.

Depoul central: în Bucurescĭ, numaĭ la D-niĭ Josef Kuhnel la Malakoff Palatul Dacia și Iónŭ Niculescu comerciantŭ, Strada Lipscanĭ No. 6—7. In Galaţĭ, la Marino Curtovich Pharmacia St. Gheorghe și Vasile Curtovich Pharmacia Domnéscă. In Ploescĭ, la G. G. Popp, pharmacia la Esculap. In Iașĭ la Gustav Schüller, pharmacist.

50—2 p.s.—18

MASINE DE CUSUT

de orĭ-ce sistemŭ pentru familie și meseriașĭ

Cel maĭ mare depositŭ în România la

D-niĭ BRÜDER KEPICH

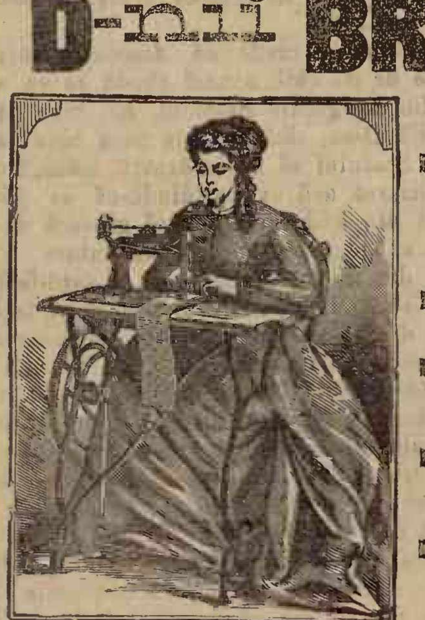

GALATZ, Strada Brașovenilor No. 42 și 44.
CRAIOVA, Strada Lipscanilorŭ No. 32.

☞ **Mașinele pentru familie** cu cele maĭ nuoĭ invenţiunĭ, originalŭ Howe, Wheeler & Wilson (la silencieuse) Singer, Saxonia, Expres, de lucrat cu mâna séŭ cu piciórele **preţulŭ de la fr. 60—185.**

Avemŭ și mașine pentru familie cu cutiile și mesele lorŭ extra-elegante.

☞ **Mașine pentru cismarĭ saŭ croitorĭ** de sistemulŭ Americanŭ séŭ de Lipsca **cu preţulŭ de la francĭ 170—566.**

☞ **Mașine pentru curerarĭ** fórte tare construite, care cóse piele séŭ orĭ-ce ștofe de la o grosime de 1 ½ până la 3 centimetre cu sfóră smolită de 3 până la 20 file sucite **cu preţu de fr. 600—1000.**

☞ **Mare depositŭ de ace pentru mașine** de cusut **ibrișim** de tóte culorile, aţă, **unt de lemn** pentru mașine și tóte **necesarile** pentru complectare séŭ de compensaţiune la mașine de cusutŭ de orĭ-ce sistemŭ.

☞ **Aparat de făcut brodărie** séŭ ornamente cu file de janile, cu fire de lână, de mătase séŭ de firŭ. Aparatulŭ acesta póte se fie anexatŭ fără dificultate la mașinele Howe, Singer, Wheeler & Wilson **preţul fr. 25.**

☞ **Vĕnḑarea se face și platibile în câșturĭ lunare.**
☞ **Garanţia pentru cea maĭ bună calitate.**
☞ **nvĕţăture gratis.**
☞ **Mașinele vechĭ se primesc în schimbŭ.**
☞ Carte de învĕţătură pentru mașinele de cusutŭ în tóte limbele europene.
☞ **Preţurĭ curente ilustrate gratisŭ după cerere.**

COMANDELE PRMESTE:

LA BUCURESCI D-niĭ Bruder Kepich Strada Covaci No. 13.
LA BRAILA D-niĭ Rosenthal & Kapelovits pielarŭ Strada Bucurescĭ vis-a-vis de la pharmacia de Dnu Kaufmess.
LA BUZEU D-niĭ Nathan Koffler & Comp.
LA ISMAIL SI BOLGRAD D-nu M. Fildermann; magasinŭ de piele.
LA TECUCI D-nu Ioan Săvescu

☞ Ultimele Invenţiunĭ ☜

Pentru croitorĭ și cismarĭ, **Mașine de făcutŭ gaure pentru nasturĭ,** póte să fie și întrebuinţate pentru cusuture simple. **Preţulŭ francĭ 550.**

Pentru blanarie, mașine de cusut blănărie, cu o acurateţă maĭ frumósă de cât cu mâna. Preţu fr. 750.

Bucurescĭ. — No. 24. Noua Typographie Naţională, [illegible] Rădulescu, Strada Academieĭ No. 24. — Bucurescĭ.

Marţĭ, 23 Maiŭ, 1878. In Bucurescĭ şi dictricte 10 banĭ numĕrulŭ Anulŭ VIII No. 1831.

TELEGRAPHULU

Preţiul abonamentuluĭ: pe an 24 l. pe 6 lunĭ 12 l. pe 3 lunĭ 7 leĭ; în districte pe an 30 l. pe 6 lunĭ 15 l. pe 3 lunĭ 8 l.
Orĭ ce abonamentŭ neînsoţitŭ de valóre se refusă.
Abonamentele se face numaĭ de la 1 şi 15 ale-căreĭ lunĭ.

Redactorŭ-şefŭ, Ion C. Fundescu.

Pentru abonamente, reclame şi anunciurĭ, a se adresa la Administraţie: NOUA TYPOGRAPHIĂ NAŢIONALE, Strada Academieĭ No. 24.
Pentru Francia: la Société Havas, Laffite & C-nie 8 Place de la Bourse Paris.
Pentru Austria şi Germania, la D-nu Philipp Löb Wien, Eschenbachgasse 11.
Pentru Londra la D-nu Eugene Micoud 81 Fleet Street, E. C. — Pentru Hungaria la D-nu Moritz Weitz Buda-pest Servitenplatz No. 5.

Preţiul Anunciurilor: linia mică pe pagina IV, 15 banĭ, reclame pe pagina III 1 leŭ, pe a II 2 leĭ, şi pe a I 3 leĭ.
Pentru rubrica inserţ. şi reclame, redacţia nu este responsabilă.
Epistolele nefrancate se refusă şi articoliĭ nepublicaţĭ se ardŭ.

Girantŭ responsabilŭ. Dimitrie Christea

Duminică, $^{21}/_{2}$ Maiŭ. — (1595). Sigismund Principele Transilvanieĭ pretinde a fi şi Domnulŭ Românilorŭ, căcĭ a datŭ ajutorŭ lorŭ.

Lunĭ, $^{22}/_{3}$ Maiŭ. — (1600). Mihaĭ V. Bravul, intră în Moldova a bate pe Sigismund Batory, ce se unise cu movilă Domnulŭ Moldoveĭ contra luĭ.

SCIRI TELEGRAPHICE

(Serviciulŭ ḑiarelorŭ streine)

Ragusa, 31 Maiŭ. — In Bilek a avutŭ locŭ o Conferinţă a tutulorŭ capilorŭ raielelorŭ din Herzegovina sub preşedenţia senatoruluĭ Vukoticĭ. Duoĭ voivoḑĭ aŭ apĕrutŭ cu corpurĭ considerabile de muntenegrenĭ la Şuma. Disposiţiunea contra Turcieĭ este rĕsboïnică.

Berlin, 31 Maiŭ. — Se aştéptă pe aicĭ cu siguranţă ca Congresulŭ şi déca nu se va întruni la 11, dérŭ celŭ multŭ între 15 şi 20 Iuniŭ şi încă în Berlin. Prin acésta însĕ nu se esclude posibilitatea ca elŭ sĕ emigreḑe îndată la Baden-Baden.

Smyrna, 31 Maiŭ. — Escadra germană de Mediterana a fostŭ chemată la Kiel. Escadra de cuirasate rĕmâne în marea Baltică.

(Neues Wiener Tagblatt.)

Constantinopole, 31 Maiŭ. — Incercările de paceficare făcute pe lângă insurgenţiĭ din muntele Rhodope aŭ rĕmasŭ fără resultatŭ. Delegaţiĭ turcĭ se pregătescŭ a se reîntórce. Legionariĭ bulgarĭ aŭ comisŭ în Philipopole totŭ felulŭ de escese.

Londra, 31 Maiŭ. — Nicĭ în consiliulŭ de miniştriĭ de erĭ n'a putută Salisbury sĕ comunice verĭ unŭ aranjamêntŭ definitivŭ, din care causă nu se póte face invitaţiunea la Congresŭ, de şi elŭ, dupĕ cum mergŭ negociaţiunile, este fórte probabilŭ. Rusia se încercă sĕ maĭ ia înapoĭ din concesiunile luĭ Şuvaloff, pe cândŭ Englitera stă ne-clintită. Decisiunea este prin urmare pendinte totŭ de ne-înţelegerĭ, care potŭ proveni din causa gelosieĭ unor cercurĭ din Petersburg contra luĭ Şuvaloff. Cu tóte acestea însĕ, se speră într'o soluţiune pacefică, maĭ alesŭ pentru-că Germania esercită o presiune seriósă la Petersburg.

(Neue freie Presse.)

Londra, 31 Maiŭ. — Se anunţă din Petersburg către Times că, de şi întrunirea Congresuluĭ este privită ca positivă, totuşĭ nu este sicurŭ că elŭ va putea concilia tóte interesele oposite. Este de temutŭ că în acestŭ timpŭ se va putea provoca o crisă pericolósă de partitul resbeluluĭ din Constantinopole. Până acumŭ nu s'a trimisŭ nicĭ o invitaţiune, şi nu este hotărîtă nicĭ forma eĭ.

Se anunţă din Viena către Daily Telegraph, că Şuvaloff face următórele propunerĭ: Fruntariile Bulgarieĭ trebue sĕ mérgă până la partea de Sud a Balcanilorŭ de la Burgas, inclusivŭ Filipopole, peste rîulŭ Struma până la Vranja.

Turcieĭ i se lasă Batumulŭ, déca vorŭ fi dărîmate fortereţele de la Dunăre. Pe lângă acestea se va pune pretutindenĭ în tractatŭ cuvêntulŭ de Europa în locŭ de Rusia, afară numaĭ din articolulŭ privitorŭ la despăgubirea de resbelŭ. Totŭ ce priveşte pe Serbia, România şi Muntenegrulŭ rĕmâne reservatŭ pe séma Congresuluĭ.

Standard află că noul ministru de resbelŭ turcŭ a ordonatŭ ca unŭ vasŭ de resbelŭ sĕ se ducă la Dardanele şi altulŭ la intrarea în marea Négră.

(Die Presse).

Berlin, 31 Maiŭ. — Depeşĭ din Petersburg négă cu stăruinţă că Tzarulŭ desaprobă pe comitele Şuvaloff. Alexandru II este fórte decisŭ sĕ menţie instrucţiunile date comiteluĭ Şuvaloff din care acesta n'a eşitŭ.

(Fremden-Blatt).

A se vedea ultime scirĭ pe pagina III

BUCURESCI, 22 MAIU

Nu maĭ este nicĭ o îndouială că Congresulŭ se va întruni negreşitŭ, celŭ mult peste douĕ sĕptĕmânĭ. Representanţiĭ celorŭ maĭ multe puterĭ suntŭ şi destinaţĭ, între care aflămŭ că arŭ fi şi din partea nóstră d-niĭ Ion Brătianu şi M. Cogălniceanu. O telegramă din Londra către Gazetta de Colonia ne dă chiarŭ tecstulŭ invitaţiuniĭ. Ea este formulată astfelŭ:

„Pentru a discuta tratatulŭ preliminarŭ de pace de la San Stefano“.

Aceiaşĭ telegramă ne spune că preşedintele asicură, între altele, puterilorŭ libertatea de discuţiune a orĭ căruĭ articolŭ din tratatŭ.

Acésta este totŭ ce scimŭ până acumŭ asupra întruniriĭ Congresuluĭ. Maĭ suntŭ óre alte punturĭ asupra cărora s'a înţelesŭ Englitera şi Rusia?

Ḑilele acestea unŭ ḑiarŭ englesŭ, *Globulŭ*, anunţă lumeĭ că Englitera deplânge pe românĭ pentru perderea Basarabieĭ, dérŭ că nu are ce face. Erĭ o telegramă a Agenţieĭ Havas ne aduse unŭ estrasŭ dupĕ organulŭ oficiosŭ alŭ guvernuluĭ rusescŭ, *Agenţia rusă*, în care se critică aspru administraţiunea Kedivuluĭ în Egyptŭ şi declară că nu maĭ atuncĭ se va îndrepta acea administraţiune cândŭ va fi luată de mâinĭ europene.

Aceste douĕ declaraţiunĭ, a foieĭ englese şi a foieĭ ruse, pare că arŭ ridica vĕlulŭ uneĭ înţelegerĭ cu totulŭ de altă natură între Englitera şi Rusia de câtŭ numaĭ acea a discutăriĭ tratatuluĭ de la San Stefano.

Fóia englesă sprijină cedarea Basarabieĭ Rusieĭ, şi fóia rusă găsesce că Egyptul nu maĭ póte sta subt administraţiunea Kedivuluĭ şi trebue sĕ trécă în mâinile uneĭ puterĭ europene.

Care sĕ fie acea putere?

Nimenĭ nu se maĭ îndouiesce că ea este Englitera.

Se fie óre între puntele învoiriĭ celor douĕ puterĭ şi condiţiunile de carĭ vorbescŭ aceste douĕ foĭ?

Nu ne îndouimŭ că Rusia, ca se scape onórea şi demnitatea eĭ, sĕ fi făcutŭ Englitereĭ tóte concesiunile, între carĭ şi acea de a lua Egyptulŭ. Englitera însĕ satisface prin acésta interesele europene pe carĭ a declaratŭ că le-a luatŭ în mâinĭ şi le va apĕra cu orĭ-ce preţŭ?

Noĭ nu credemŭ nicĭ cuvintele din *Globulŭ* că Englitera deplênge pe românĭ dérŭ n'are ce face în privinţa retrocedăriĭ Basarabieĭ, nicĭ că ea a primitŭ se cucerésca Egyptulŭ.

Acéstă credinţă a nóstră o bazămŭ pe fapte, érŭ nicĭ de cumŭ pe opiniunĭ private şi pe articole de gazette.

In privinţa Basarabieĭ, guvernulŭ englesŭ a declatŭ în maĭ multe rîndurĭ că în ceea-ce privesce acéstă parte şi gurele Dunăreĭ, fiindŭ de unŭ interesŭ generalŭ a rămânea Românieĭ, ea se va opune retrocedăriĭ.

In privinţa Egyptuluĭ, scimŭ asemenea că Englitera a declaratŭ, în maĭ multe rîndurĭ, că nu va lua nicĭ o disposiţiune fără o prealabilă înţelegere cu Francia, şi acésta fiindŭ-că Francia, cândŭ s'a emisŭ acéstă opiniune, nu a primit'o nicĭ de cumŭ favorabilŭ, ba chiarŭ a declaratŭ că nu va consimţi nicĭ de cumŭ la o asemenea cucerire.

Décă însĕ Englitera va fi uitatŭ şi declaraţiunile séle către românĭ, şi angajamentulŭ luatŭ către Francia, şi interesele europene, căutândŭ numaĭ la interesele eĭ, şi va fi pusŭ bazele întruniriĭ Congresuluĭ şi pe aceste puncte, nicĭ atuncĭ noĭ nu ne putemŭ dispera. Aŭ se fie şi alţĭ judecătorĭ la Berlin de câtŭ aceia aĭ Englitereĭ şi Rusieĭ. Rusia ne-a condamnatŭ de multŭ. Englitera ne apĕra; acum ni se spune că şi ea ne-a părăsitŭ. Cele l'alte puterĭ însĕ nu ne potŭ părăsi. Unele vorŭ fi conduse de vocea sângeluĭ şi alŭ dreptuluĭ; altele de vocea dreptuluĭ şi a interesuluĭ lorŭ.

Nu e trebuinţă sĕ maĭ amintimŭ dreptulŭ nostru şi interesulŭ puterilorŭ, maĭ cu sémă alŭ acelorŭ dunărene. Ele îlŭ sciŭ, l'aŭ înţelesŭ de multŭ, şi de aceea aŭ luatŭ la 1856 disposiţiunĭ ca Dunărea se nu maĭ fie în mâinele Rusieĭ şi se o dea aceluia căruia aparţine de secolĭ, statuluĭ românŭ.

Décă, în fine, şi cele l'alte puterĭ vorŭ fi uitate drepturile nóstre şi interesele lorŭ şi vorŭ consimţi a ne da Basarabia Rusieĭ, n'avemŭ ce face, nu putemŭ se ne batemŭ cu ele. Vomŭ protesta numaĭ contra acesteĭ nedreptăţĭ şi ne vomŭ convinge că dreptulŭ şi pentru ele este numaĭ unŭ cuvêntŭ vagŭ.

——

Unŭ noŭ atentatŭ asupra vieţiĭ imperetoruluĭ Germanieĭ.

Telegramele priimite astă nópte şi aḑĭ de diminéţă ne spunŭ că unŭ doctorŭ în filosofiă şi economiă politică, numitŭ Carl Eduard Nobiling, a trasŭ de maĭ multe orĭ în imperatorŭ, cu pistolulŭ încărcatŭ cu alice marĭ numite *poşte*, cândŭ se plimba în trăsură. Imperatorele a fostŭ lovitŭ la braţŭ şi la obrazŭ cu maĭ multe alice. Nicĭ una din rănĭ nu pune în pericolŭ viaţa imperatoreluĭ îndată.

Telegramele ne spune că asasinulŭ a voitŭ sĕ se omóre şi elŭ şi că face parte din societăţile socialiste.

Nu scimŭ până acumŭ nicĭ unŭ altŭ amĕnuntŭ; însĕ nu putemŭ înţelege aceste atentate, din partea socialistilorŭ, décă aceştĭ atentatorĭ suntŭ socialiştĭ. Nu vedemŭ nicĭ unŭ interesŭ pentru socialiştĭ în mórtea unuĭ imperatorŭ şi venirea altuia. Ce câştigŭ va aduce societăţiĭ germane acésta?

Noĭ credemŭ că aceste atentate suntŭ maĭ multŭ o operă politico-religiósă, şi socialiştiĭ suntŭ scoşĭ la lumină numaĭ ca victime.

Credemŭ că acumŭ, în urma celuĭ d'al douilea atentatŭ, se va pune tóte silinţele, se va întrebuinţa tóte miḑilócele spre a se afla adevĕratulŭ scopŭ alŭ acestorŭ atentate.

In câte-va ḑile speramŭ că ḑiarele ne vorŭ aduce óre-carĭ lumine.

——

Una din instituţiunile pentru a cărorŭ consolidare în ţéra nóstră amŭ luptatŭ din tóte puterile, a fostŭ aceea a gardeĭ naţionale. Amŭ aplaunatŭ guvernulŭ liberalŭ care a fondatŭ-o în România la 1866, şi amŭ combătutŭ regimulŭ ciocoescŭ care a cătatŭ sĕ sdruncine acéstă inteligentă forţă naţională prin legĭ arbitrariĭ ce tindeaŭ a face dintr'ênsa un instrumentŭ alŭ puteriĭ centrale. Astăḑĭ suntemŭ mândri sĕ constatămŭ că seminţele aruncate la 1866 aŭ produsŭ cele maĭ salutare róde. Garda naţională, desorganisată unŭ momentŭ sub domnulŭ generalŭ Florescu, a redevenitŭ aceea-ce trebuia sĕ fiă: o adevĕrată putere de apărare a statuluĭ românŭ.

Serviciele ce a adusŭ ţĕriĭ în timpulŭ evenimentelorŭ din urmă, pe cândŭ armata se afla în resbelŭ, sunt fórte însemnate; inteligenţa sea, zelulŭ maiorităţiĭ gardistilorŭ în îndeplinirea datorielorŭ lorŭ, devotamentulŭ şefilorŭ pentru acéstă instituţiune folositóre, ne dă speranţe şi încrederea că garda va face psogrese şi maĭ marĭ într'unŭ timpŭ fórte scurtŭ, în ciuda inimicilorŭ nostriĭ din afară şi a acelorŭ carĭ, înăuntru, aŭ ţintitŭ la desoaganisarea eĭ.

Deja guvernulŭ actualŭ a întrodusŭ o însemnată îmbunătăţire în armamentulŭ acesteĭ puterĭ a statuluĭ; până maĭ erĭ puscile gardistilorŭ în capitală eraŭ din cele cu capse, şi prin urmare fórte defectuóse; acumŭ însĕ aceste arme suntŭ înlocuite cu puscĭ cu acŭ, din acelea carĭ aŭ vĕḑutŭ Grivitza, Rahova, etc. O parte din gardă a primitŭ acestŭ felŭ de puscĭ, depuindŭ pe cele-l'alte, şi restulŭ continuă a primi pe rândŭ.

Felicitămŭ guvernulŭ pentru solicitudinea ce pórtă gardeĭ naţionale, chemată a impune respectŭ astă-ḑĭ inimicilorŭ celorŭ maĭ înverşunaţĭ aĭ Românieĭ.

Scirile cele contraḑicĕtóre care ne-aŭ sositŭ necontenitŭ pînă acumŭ, asupra Congresuluĭ, aŭ provenitŭ negreşitŭ numaĭ de acolo, că s'a luat întrebarea oficiósă a Germanieĭ déca puterile acceptă invitaţiunea la unŭ Congresŭ în Berlin dreptŭ chiarŭ invitaţiunea. Tóte ḑiarele din Londra anunţă că s'a dobênditŭ accordulŭ în principiŭ asupra Congresuluĭ şi că nu maĭ este vorba de câtŭ de óre-carĭ formalităţĭ, numaĭ singurŭ *Times* ḑice că lucrurile nu prea suntŭ tocmaĭ aşa de înaintate precumŭ se ḑice. Tóte aceste noutăţĭ suntŭ privitóre la o înţelegere anglo-rusă, în care Rusia sacrifică chiar principiulŭ pe care îşĭ basa resistenţa sa; ea recunósce autoritatea arbitrală a Europeĭ.

Dérŭ perspectiva uneĭ soluţiunĭ a cestiuniĭ Orientuluĭ prin miḑloculŭ uneĭ înţelegerĭ anglo-ruse nu inspiră la tótă lumea aceeaşĭ încredere. In Austria, lumea se teme că o soluţiune pe acéstă cale, în împrejurările actuale, sĕ nu fie maĭ multŭ vătămĕtóre de câtŭ profitabilă monarchieĭ. Eată ce ḑice în acéstă privinţă *Neues Wiener Tagblatt* din Viena:

»Din punctulŭ de vedere politicŭ, noĭ nu putemŭ sĕ sperămŭ nicĭ de cumŭ o schimbare care sĕ ne fie favorabilă. Faciă cu întorsătura ce aŭ luatŭ lucrurile, arŭ fi anevoe de definitŭ interesulŭ Austrieĭ altŭ-felŭ de câtŭ prin acestŭ termenŭ: menţinerea *statuluĭ quo*. Acésta nu este de sicurŭ pentru Austria o soluţiune a cestiuneĭ Orientuluĭ. Adevĕrulŭ este că ea nu este o soluţiune nicĭ pentru Europa: Anglia va fi, dupĕ tóte probabilităţile, singura putere care va trage ore-care profite. Negreşitŭ, restabilirea păciĭ este fórte de doritŭ în interesulŭ Europeĭ, şi în particularŭ în acela alŭ Austrieĭ, dér pacea póte sĕ ne aducă şi decepţiunĭ amarnice. Englitera se esplică în modŭ categoricŭ cu Rusia Austria face-va şi ea totŭ aşa?«

Ceea-ce interésă maĭ cu deosebire pe Austro-Ungaria, este soluţiunea cestiuniĭ bulgare. Se va ḑice póte că acésta este o cestiune europeană şi că concesiunile ce Rusia va putea sĕ facă Europeĭ asupra acestuĭ punctŭ vorŭ desinteresa prin urmare şi pe Austria. Nu înţelege astŭfelŭ lucrurile acéstă din urmă putere. Afară de partea europeană a cestiuniĭ bulgare, Austria crede că ea are de apăratŭ interese particulare în Bulgaria. Ceea-ce ne face sĕ ḑicemŭ acestea, sunt următórele rîndurĭ pe care le găsimŭ în *Corespondinţa ungară*, organŭ oficiosŭ alŭ guvernuluĭ ausro-ungarŭ. Eată ce ḑice acésă fóie:

»Interesele Austro-Ungarieĭ suntŭ relative la organisarea interióră a Bulgarieĭ, la raporturile séle cu Pórta. Tóte acestea ne atingŭ fórte de aprópe, fiindŭ-că Serbia va găsi, în orĭ-ce casŭ, unŭ sprijinŭ în noua Bulgarie pentru realisarea proiectelorŭ séle de Mare-Serbie şi pentru agitaţiunile séle anexioniste în Bosnia şi Horzegovina. Şi fiindŭ-că Muntenegrulŭ, ca şi Serbia vorŭ aparţine la sfera de putere a Austro-Ungarieĭ, din momentulŭ cândŭ Bulgaria va fi pusă de faptŭ sub auspiciele şi controlulŭ Rusieĭ, va resulta un dualismŭ în influinţele austro-ungare şi ruse asupra chreştinilorŭ din Orientŭ, care va fi analogŭ cu acela care esista altă détă în Germania, unde Prusia şi Austria îşĭ disputaŭ preponderinţa. O asemenea stare de lucrurĭ ar fi unŭ pericolŭ permanentŭ pentru pacea Europeĭ, şi sperămŭ că înţelepciunea guvernuluĭ rusŭ va ţine sémă de acéstă împrejurare cândŭ va fi vorba despre satisfacţiunea ce va trebui sĕ se dea dorinţelorŭ Austro-Ungarieĭ relative la soluţiunea definitivă a cestiuniĭ bulgare.«

— —

In Serbia, înarmările se continuă, ca pretutindenĭ, cu unŭ zelŭ nespusŭ. Ministrulŭ de resbelŭ a ordonatŭ o nouĕ recrutaţie, care va avea loc în tótă ţéra, pentru armata regulată. Chiarŭ acumŭ s'aŭ maĭ formatŭ unŭ numĕrŭ de bateriĭ nuoĭ. Se ḑice că trupele sêrbeştĭ aŭ terminatŭ ḑilele acestea unŭ mare lagărŭ întăritŭ pe înălţimele strategice şi importante de la Samakov între Kurşumlie şi Pristina, care, după cumŭ se crede, formédă cheia acesteĭ părţĭ din Vechia-Serbie.

— —

Citimŭ în *Fremden-Blatt* de la 30 Maiŭ:

„Ḑiarele italiene şi germane voescŭ a sci multe despre înarmările ce guvernul nostru face în sudul Tiroluluĭ, de téma uneĭ pofte italiane de acţiune. *L'Opinione* anunţă chiarŭ ḑilele acestea că Austro-Ungaria 'şĭ-a îndoitŭ garnisonele din Trentin şi că 45 miĭ ómenĭ suntŭ încuartiraţĭ în apropiere de valea Ecĭ; tóte localităţile întărite aŭ provisiunĭ şi muniţiunĭ de ajuns; maĭ bine de 100 tunurĭ Uchaţius aŭ sositŭ în secretŭ pe teritoriulŭ Trentin şi generalulŭ Kuhn a propusŭ planurĭ pentru nuoĭ întărirĭ. Faciă cu aceste sgomote şi altele de felulŭ lorŭ, noĭ putemŭ declara în modŭ positivŭ că niciĭ nu s'aŭ luatŭ mĕsurĭ militare contra Italieĭ şi că nicĭ nu este vorba d'a se lua. Relaţiunile dintre ambele State suntŭ de o natură atâtŭ de amicală, în câtŭ nu esistă nicĭ unŭ singur motivŭ măcarŭ pentru ne-încredere. De aceia cad şi tóte combinaţiunile care resultă din scirile date de fóia *l'Opinione*."

— —

Ḑiarulŭ din Pesta *Nemzeti Hirlap* voeşte a cunósce condiţiunile convenţiuniĭ care a fostŭ sub-semnată la 23 Maiŭ în Viena de representanţiĭ ministeruluĭ de esterne şi alŭ Porţiĭ şi în basa cărora trupele austriace aŭ ocupatŭ Ada-Kaleh. Eată-le:

«1. Insula va fi predată Austro-Ungarieĭ după tóte formele; 2. locuitorilorŭ turcĭ rĕmaşĭ în insulă li se va asigura dreptulŭ de posesiune şi libertatea de religiune; 3. materialulŭ de resbelŭ aflătorŭ în insulă va fi asemenea predatŭ Austro-Ungarieĭ contra uneĭ despăgubirĭ băneştĭ, a căreĭ cifră va fi hotărîtă maĭ târḑiŭ; 4. populaţiunea turcéscă remâne pentru momentŭ sub administraţiunea militară; 5. în casŭ cândŭ Turcia va redobândi vechea sa formă şi România şi Serbia nu vorŭ fi declarate independinte, insula va fi predată eară'şĭ Turcieĭ.»

Comitele Andrassy asupra tractatuluĭ de la San-Stefano.

In şedinţa de la 29 Maiŭ a delegaţiuneĭ austriace, delegatulŭ Sturm, împreună cu alţĭ optŭ, aŭ adresatŭ următórea interpelare ministruluĭ Andrassy:

„Sub-semnaţiĭ facŭ întrebarea déca Esc. Sa este dispusă: 1. de a depune testulŭ autenticŭ alŭ tractatuluĭ de la San Stefano; 2. a desemna acele puncte din acestŭ tractatŭ prin care Esc. Sa crede că se isbesce în interesele Austrieĭ?«

Ministrulŭ de esterne, comitele Andrassy, rĕspunse în aceştĭ termenĭ:

„Inaltă Delegaţiune,

„După ce mi s'a adresatŭ erĭ din partea delegaţiuniĭ ungare o interpelare asemenea cu acésta, la care amŭ rĕspuns deja, mĕ aflu în plăcuta posiţiune d'a satisface dorinţa d-lorŭ interpelanţĭ şi a respunde imediatŭ la întrebările domnielorŭ lorŭ.

„Câtŭ pentru întêia întrebare, apoĭ nu este nicĭ o greutate căcĭ amŭ şi luatŭ mĕsurile trebuinciόse ca testulŭ autentic alŭ tractatuluĭ de pace de la San Stefano sĕ fie pusŭ la disposiţiunea membrilorŭ înalteĭ delegaţiunĭ.

„Câtŭ pentru a doua cestiune, adică acea relativă la posiţiunea ce guvernulŭ cugetă sĕ ia în Congresŭ faciă cu unele puncte, apoĭ nu potŭ nicĭ astăḑĭ sĕ intru într'o espunere amănunţită a eĭ. Nicĭ unŭ guvernŭ n'a făcutŭ acésta, şi nicĭ nu póte s'o facă vre unulŭ, findŭ-că nu póte sĕ aĭbă nicĭ intenţiunea d'a anticipa desbaterilorŭ Congresuluĭ, nicĭ interesulŭ d'aşĭ lega singurŭ mâinile maĭ din nainte. Dérŭ, fiindŭ-că i se face guvernuluĭ imputarea, că n'a fostŭ arĕtatŭ pe nicăerĭ punctulŭ nostru de vedere faţă cu pacea preliminară, pe cândŭ alte guverne s'aŭ esprimatŭ deja asupra aceluĭ document cunoscut în publicŭ, fiindŭ-că uniĭ şi suntŭ dispuşĭ sĕ tragă din acésta nisce consecinţe cu totulŭ ne-fundate, apoĭ nu voiŭ maĭ întârḑia d'a desemna în generalŭ acele puncte, asupra cărora îmĭ este cu putinţă a mĕ esprima astăḑĭ.

„Punctulŭ principalŭ de vedere pe care trebue sĕ 'lŭ avemŭ înainte la condamnarea stipulaţiunilorŭ de la San Stefano, este — după cumŭ amŭ avutŭ onórea s'o spuĭ şi cu o altă ocasiune, — ca, acea-ce va resulta din resbelŭ sĕ fie pacea, érŭ nu o stare de lucrurĭ care sĕ pórte în sine germenile unorŭ nuoĭ complicaţiunĭ. Din acestŭ punctŭ de vedere, întinderea ce este vorba a se da Bulgarieĭ ne face sĕ avemŭ grijĭ fundate. Desvoltarea naturală a popórelorŭ chreştine din Orientŭ nu póte sĕ fie contrarie nicĭ cu interesele nóstre nicĭ cu ale Europeĭ. Dér în interesulŭ uneĭ păcĭ durabile, nu putemŭ dori nicĭ noĭ nicĭ Europa ca, în favórea uneĭ naţionalităţĭ óre-care, sĕ se formeze unŭ nuoŭ Statŭ fórte compactŭ, care sĕ se baseze pe absorbirea altorŭ elemente totŭ cu aşa drepturĭ şi să fie astŭ-felŭ lipsitŭ de condiţiunile uneĭ esistenţĭ pacefice.

„Nicĭ o putere nu s'a creḑutŭ chemată a lua parte pentru *statul quo* alŭ imperiuluĭ otomanŭ, fiindŭ-că nicĭ una nu putea sĕ ia rĕspunderea pentru menţinerea stăriĭ de lucrurĭ de atuncĭ. Dérŭ este de interesulŭ europeanŭ ca posesiuniĭ ce pacea îĭ va lăsa Turcieĭ, sĕ 'ĭ dea şi posibilitatea uneĭ esistenţe independinte. De aceea ni se pare de trebuinţă d'a nu întinde aşa multŭ fruntariile nuouluĭ principatŭ bulgarŭ, pentru ca se nu se ia astŭ-felŭ orĭ-ce viéţă posesiuniĭ ce 'ĭ va rĕmâne Turcieĭ.

„Nisce asemenea îngrijirĭ provócă şi articolulŭ 8 alŭ tractatuluĭ preliminarŭ, care se raportă la chipulŭ de esecutare al păciĭ definitive. Conformŭ acestuĭ articolŭ, trupele imperiale ruseştĭ vorŭ trebui sĕ ţie ocupată Bulgaria în cursŭ de douĭ anĭ, chiarŭ după încheerea păciĭ. Acéstă condiţiune împedică pentru multŭ timpŭ trecerea de la starea de resbelŭ la starea de pace. Totŭ acéstă condiţiune cere ca, pentru aceiaşĭ durată, trupele ruseştĭ sĕ trécă prin vecina nóstră România. Ingrijirea este că acéstă stipulaţiune va ţine în suspensiune încrederea în regularea definitivă a lucrurilorŭ chiarŭ după încheerea păciĭ, espunândŭ comerciulŭ şi creditulŭ generalŭ pentru mult timpŭ încă la oscilaţiunĭ vătămătóre. Prin urmare noĭ trebue sĕ ne sforţămŭ a dobândi o modificare şi a acestuĭ punctŭ.

„Objecţiunĭ seriόse se ridică în fine contra unora din stipulaţiunile păciĭ preliminare, care aŭ de resultatŭ schimbarea relaţiunilorŭ teritoriale în imediata nóstră vecinătate. Şi déca guvernulŭ consideră ca trebuinciósă o modificare a acestorŭ puncte, totuşĭ trebue sĕ nege presupunerea că guvernulŭ arŭ fi împinsŭ la acésta de unŭ simţimêntŭ rĕŭvoitorŭ faţă cu popórele vecine. Nu cunoscŭ nicĭ unŭ interesŭ austro-ungarŭ care sĕ ne facă a ne opune vre uneĭ schimbărĭ, care are de scopŭ îmbunătăţirĕa sórteĭ popórelorŭ chreştine din Orientŭ.

„Condusŭ de acéstă convingere, guvernulŭ a propusŭ chiarŭ în Conferinţa de la Constantinopole o mărire a Muntenegruluĭ sub cuvêntulŭ că acestŭ principatŭ, în întinderea sa actuală şi din causa lipseĭ de unŭ terenŭ roditorŭ, nu posedă mijlócele uneĭ esistenţe pacefice şi fiindŭ-că elŭ era de părere că, faţă cu o mărire relativă, chiarŭ Muntenegrulŭ va avea unŭ interesŭ în menţinerea păciĭ. De aceea nicĭ astă-ḑĭ nu ne gândimŭ a ridica vre-o objecţiune contra uneĭ sporirĭ de teritoriŭ acordată Serbieĭ şi Muntenegruluĭ.

„Ceea-ce trebue însĕ sĕ dorimŭ noĭ, este, ca acéstă sporire, sĕ nu se facă în astŭ-de masă şi de direcţiune, în câtŭ sĕ ne închiḑă drumulŭ comerciuluĭ nostru şi legătureĭ nóstre naturale cu Orientulŭ şi sĕ fie prin urmare înclinată a procura germenile pentru nuoĭ încurcăturĭ în locŭ de o stare pacefică durabilă.

„Acestea suntŭ, Domniĭ meĭ, principalele puncte de vederĭ de care se lasă a fi condusŭ guvernulŭ în negociaţiunile asupra păciĭ preliminare de la San Stefano.

„In astŭ-felŭ de chipŭ sincerŭ şi onorabilŭ s'a esprimatŭ guvernulŭ, fără vre-o gândire ascunsă, în negocierile séle cu fie-care putere şi chiarŭ faţă cu cabinetulŭ rusescŭ, şi totŭ astŭ-felŭ, totŭ aşa de sincer şi de onorabil crede elŭ că este de datoria sa d'a influinţa la Congres."

Scirĭ din ţéră.

Estragemŭ următórele din *Curierul Balasan*:

In cursulŭ luneĭ expirate Aprilie, s'a născut în cuprinsulŭ oraşuluĭ Iaşĭ 231 prunci viĭ, dintre carĭ 130 băeţĭ şi 101 fete; din părinţĭ creştinĭ aŭ fostŭ 96, din părinţĭ israeliţĭ 135. — Copiĭ găsiţĭ şi cuprinşĭ în numĕrulŭ sus arĕtat, s'aŭ înregistratŭ 15. — Naşterĭ de gemenĭ s'aŭ observatŭ de 2 orĭ; naşterĭ de prunci morţĭ aŭ fostŭ 22. Numĕrulŭ morţilorŭ se sue la 275, în urmare cu 47 maĭ puţinŭ de câtŭ în luna precedentă Martie, 207 aŭ muritŭ la domiciliul lorŭ, 45 prin diferite spitale civilé şi 23 copiĭ găsiţĭ la institutulŭ Grigorianŭ, 157 aŭ fostŭ de sexŭ bărbătescŭ şi 118 de sexŭ femeescŭ, 147 aŭ fostŭ creştinĭ, 128 israeliţĭ. Cifra de 275 în proporţiune cu numĕrulŭ populaţiuneĭ oraşuluĭ represintă că 3 $^2/_3$ la o mie de suflete. Dintre locuitoriĭ veniţĭ din afară de oraşŭ aŭ muritŭ în spitale civile 14. — In spitale militare române aŭ decedatŭ 2 soldaţĭ, érŭ în spitalele ruse 88 ruşĭ şi 4 turcĭ.—Bólele predominante aŭ fost ca şi în luna Martie, afecţiunĭ ale organilorŭ respirătóre şi bóle de infecţiune s'aŭ înregistratŭ de dăţĭ de pneumonie 7, de bronchita şi efisema 9, de ftisia pulmonară 26, de febre remitente 12, de febre tifoide 14, érŭ în spitalele civile 15, în urmare peste totŭ cu 44 maĭ puţinŭ de câtŭ în luna Martie). Numĕrulŭ copiilorŭ morţĭ în etate până la 5 anĭ se sue la 100, şi anume 60 în etate până la 1 anŭ, şi 40 în etate de 1 până la 5 anĭ. Dintre aceştia aŭ muritŭ 5 de difterită, 5 de crup, 15 de coriu (în urmare cu 10 maĭ multŭ de câtŭ în luna precedentă), 11 de meningita, 9 de catarŭ intestinalŭ, 20 nouĭ născuţĭ de convulsiunĭ şi 20 de atrofie.

— *Bacalaureaţĭ*. Numele candidaţilor eşiţĭ la Bacalaureatŭ în sesiunea curentă Maiŭ 1878, din 49 candidaţĭ, étă numele celorŭ ce a reuşitŭ: Florea Emil., Grümberg David, Anastasiu Const., Peride V. Sacară, Dim. Balaban, Pr. Tasiade Alex., Coleopter Anton, Pavli Alex., Hartic Petru.

— —

Mişcarea portuluĭ Galatz. In ḑilele de 16 şi 17 Maiŭ aŭ sositŭ 3 corăbiĭ încărcate şi 1 vaporŭ; aŭ plecatŭ 2 corăbiĭ încărcate. Bastimente faţă în portŭ aŭ fostŭ 19. Preţurile productelorŭ aŭ fostŭ: popuşoĭ, caicŭ, 60 62 lbr.; 33-36 l.; orḑŭ, hambarŭ, 45 46 lbr., 22,75-23,40 l. S'a exportatŭ 492,160 klg. popuşoĭ pentru Anglia.

In ḑioa de 18 Maiŭ aŭ sositŭ 3 vapóre; aŭ plecatŭ 2 vapóre şi 1 corabiă deşértă. Bastimente faţă în portŭ aŭ fostŭ 20. S'a exportat 10,300 klgr. popuşoĭ pentru Turcia. Popuşoĭ, caic şi hambarŭ, 54$^1/_2$-62 lbr., s'aŭ vêndutŭ cu 33-36$^1/_2$ l.

— —

Despre ruşĭ. Maĭ mulţĭ comercianţĭ de cherestea ne-aŭ comunicatŭ că, la podulŭ stătător ce aŭ Ruşiĭ pe Siretŭ, în judeţulŭ nostru, soldaţiĭ iaŭ taxe într'unŭ modŭ arbitrarŭ pentru orĭ-ce plută arŭ trece pe sub podŭ, maltratéză adesea orĭ pe plutaşĭ şi 'ĭ vămuescŭ chiarŭ de scândurĭ şi lemne. Denunţămŭ acestŭ fapt autorităţilorŭ de dreptŭ şi suntemŭ convinşĭ că D. comisarŭ alŭ guvernuluĭ românŭ pe lângă armata rusă nu va întârḑia a face tóte demersurile spre curmarea abusuluĭ.

— De două ḑile, movile însemnate de obuse ruse s'aŭ descărcatŭ, de pe linia Bender-Galaţĭ, pe ţĕrmulŭ Dunăriĭ maĭ în josŭ de cherestele. Ce destinaţiune are acest material? nu scimŭ.

[Vocea Covurluiuluĭ].

— —

Representaţie melodramatică în arestŭ — Ni se relatéḑa că, într'o séră, fiindŭ la penitenciarŭ gardiştĭ de serviciŭ pentru nópte, nesce arestanţĭ s'aŭ rugatŭ sĕ li se dea permisiunea de a cânta. Caporalul le dă voie pentru o aşa nobilă ocupaţiune. Atuncĭ îndată s'a şi începutŭ în o cameră unŭ cântecŭ melodiosŭ. Tactulŭ îlŭ băteaŭ nobiliĭ artiştĭ în lipsă de altŭ instrument musicalŭ cu nesce obiecte vêrtóse, asupra unuĭ părete la capătulŭ uneĭ gratiĭ de ferŭ. De o dată peretele se sparse şi vre-o câţĭ-va dintre comedianţiĭ melodramatico-criminalĭ aŭ esecutat o scenă de evasiune din unŭ romanŭ alŭ luĭ A. Dumas, buniculŭ.—Unulŭ din actorĭ a suferitŭ unŭ micŭ accidentŭ, căcĭ, după ce s'a spânḑuratŭ pe o frânghie improvisată din nesce petece, ajungândŭ josŭ pe nivelulŭ pavelelorŭ, a fostŭ atacatŭ de unŭ accesŭ de smintire, şi rupând'o de fugă, a dispărutŭ în lumea prosaică, şi nu s'a maĭ pututŭ readuce la templulŭ criminalo-dramatico.

Un alt sacerdote alŭ arteĭ evasiuniĭ a fostŭ maĭ cu norocŭ, căcĭ, rupându-se fringhia care 'lŭ lega de posticulŭ locŭ, dênsulŭ, prin unŭ avêntŭ de cădere, a ajunsŭ pe unŭ melancolic cerdacŭ. Aicĭ, unulŭ dintre nenumĕraţiĭ spectatorĭ şi admiratorĭ, (nenumĕraţĭ, fiindŭ-că nu 'ĭ-a numĕratŭ nimenea), unŭ sergentŭ, nu ş'a maĭ pututŭ înfrâna entusiasmulŭ pentru artă şi artiştĭ, şi îmbrăţişândŭ pe eminentulŭ evadator, 'l-a strânsŭ de gâtŭ cu afecţiune, şi 'l-a condusŭ la forulŭ justiţieĭ, unde apoĭ, luându-se în consideraţiune noulŭ meritŭ alŭ domnuluĭ cântătorŭ, i s'aŭ maĭ adăogatŭ vre-o câţĭ-va anĭ de înaintare pe scara rangurilorŭ de arestanţĭ.

(*Stéoa Românieĭ*).

Desbaterea generală asupra legeĭ comunale.

(*Şedinţa de la 16 Maiŭ 1878.*)

(Urmare).

D. N. Ionescu. Domniĭ meĭ, v'aşŭ ruga sĕ'mĭ daţĭ atenţiunea D-v., nu pentru ceia-ce voescŭ sĕ ḑicŭ spre a combate şi rĕsbate argumentele care s'aŭ adusŭ contra acestuĭ proiect de lege, ci pentru ca sĕ ne justificăm înaintea consciinţeĭ nóstre, înaintea ţĕreĭ, înaintea Europeĭ, înaintea viitoruluĭ, pentru ce în împrejurările grave prin care trecemŭ suntemŭ nevoiţĭ sĕ facemŭ acéstă reformă necesariă ţĕreĭ nóstre. (Aplause). Nu mĕ preocupŭ de adversariĭ noştriĭ, carĭ, cumŭ vedeţĭ, suntŭ, nu voiŭ ḑice puţinĭ la numĕrŭ, dérŭ suntŭ puţinĭ la înălţimea situaţiuneĭ. Ce ne ḑicŭ? Ne ḑicŭ: Cumŭ? în împrejurările grave prin care trecemŭ nu găsiţĭ altŭ-ceva maĭ bunŭ de câtŭ sĕ faceţĭ o lege de o aşa de mare importanţă, şi acésta cândŭ sunteţĭ în aşa de mare majoritate? Apoĭ, d-lorŭ, acesta este unŭ defectŭ, o împrejurare defavorabilă pentru noĭ, legislatorĭ, déca ţéra ne a trimisŭ în mare majoritate în sînulŭ parlamentuluĭ românŭ? Noĭ amŭ venitŭ aci în virtutea principiuluĭ şi prin faptulŭ liberilorŭ alegerĭ. (Aplause).

Şi étă de ce nu ne mirămŭ că ţéra a trămis aci în mare majoritate ómenĭ carĭ sĕ se ocupe a pune de josŭ în susŭ acestŭ mecanismŭ alŭ liberilorŭ alegerĭ, spre a înlesni ţăreĭ mijloculŭ de a se pronunţa în libertate, prin propia eĭ libertate, asupra afacerilorŭ séle. Noĭ n'amŭ lipsitŭ de a ne face datoria prin orĭ-ce împrejurărĭ a trecutŭ ţéra şi orĭ de câte orĭ drepturile şi libertăţile eĭ aŭ fostŭ ameninţate, şi iată pentru ce credemŭ că locuitoriĭ acesteĭ ţĕrĭ nu vorŭ lipsi de a primi o lege care îĭ pune în posiţiune de a conduce eĭ singurĭ afacerile comuneĭ lorŭ. Ni se pune ca argumentŭ contra acesteĭ legĭ că, la votarea eĭ, n'arŭ fi representată proprietatea mare. Rĕspundŭ că proprietariĭ marĭ suntŭ aceĭ care ne aŭ trămisŭ prin libere alegerĭ şi nu veţĭ afla aci ómenĭ de câtŭ din aceĭ carĭ 'şĭ aŭ câştigatŭ averea prin muncă, fie manuală, fie intelectuală, şi o ḑicŭ acésta cu consciinţă că, déca esistă în ţéra nóstră o democraţie, ea se datoresce munceĭ în genere.

Cea d'ântêiŭ ideiă care credŭ că trebue sĕ ne preocupe pe noĭ, şi ḑicŭ ideiă într'adinsŭ căcĭ sciinţa cea maĭ positivă astă-ḑĭ recunósce că chiarŭ în viaţa universuluĭ este o ideă pe care nu încércă a o defini, dérŭ o recunósce, şi plecândŭ de la acéstă ideie caută sĕ esplice fenomenele, caută sĕ esplice causele efectelorŭ. Este pentru noĭ o ideie mare, aceea că amŭ esistatŭ aci în Dacia, la gurile Dunăreĭ, prin instituţiunĭ carĭ ne-aŭ fostŭ proprie şi pe care tocmaĭ în împrejurările turburóse ale timpuluĭ acestuia voimŭ şi trebue sĕ le întărimŭ în faţa lumeĭ şi în deplină consciinţă a dreptuluĭ ce avemŭ de a ne organisa prin noĭ înşine. Afară de acésta, noĭ suntem destinaţĭ în Orient de a servi de esemplu celorŭ alte popóre; prin urmare tocmaĭ acumŭ cândŭ Orientul se reorganiséḑă, noĭ trebue sĕ căutămŭ a ne reforma, a ne consolida, şi a face ca instituţiunile nóstre sĕ fie unŭ modelŭ de imitatŭ pentru cele-alte popóre. (Aplause). Noĭ suntemŭ chemaţĭ sĕ arĕtămŭ că în libertate scimŭ sĕ ne reformămŭ, sĕ ne reorganisămŭ, pentru că amŭ sciutŭ şi scimŭ sĕ trăimŭ cu libertatea. D. Maniu are dreptaté cândŭ ḑice sĕ nu ne americanisămŭ nicĭ sĕ ne englezimŭ nicĭ sĕ ne prusificămŭ, ci sĕ rămânemŭ ceea ce amŭ fostŭ, ceea ce suntemŭ....

D. B. Maniu. Statŭ Românŭ.

D. N. Ionescu. Nu Românŭ ci Romanŭ. Noĭ cândŭ amŭ venitŭ aci amŭ avutŭ comună, dérŭ ce felŭ de comună?

O voce. Municipiŭ.

D. N. Ionescu. Procés'amŭ noĭ după ideile germane ca individulŭ sĕ fie totulŭ şi Statulŭ nimicŭ? Nu. La noĭ Statulŭ a fostŭ totulŭ, şi aceĭ colonĭ carĭ aŭ venitŭ în Dacia aŭ formatŭ comuna sub auspiciele Statuluĭ. Étă pentru ce instituţiunile comunale suntŭ acumŭ determinate prin lege. Noĭ n'amŭ ḑisŭ ca comuna sĕ 'şĭ formeḑe legile eĭ, ci amŭ ḑisŭ că, conformŭ origineĭ nóstre, Statulŭ este în dreptŭ sĕ facă legĭ prin care sĕ se determine forma şi atribuţiunile comuneĭ. Aşa a fostŭ la noĭ de la începutŭ şi aşa trebue sĕ fie şi de aci înainte.

Aşa dérŭ, d-lorŭ, cândŭ venimŭ noĭ astă-ḑĭ în numele Statuluĭ, şi cu o Constituţiune pe care o respectămŭ,—şi aţĭ vĕḑutŭ că şi adversariĭ noştri politicĭ aŭ începutŭ sĕ profeseḑe respectulŭ către Constituţiune, de şi cu reserva ca sĕ se modifice cândŭ timpulŭ va fi favorabilŭ, ba încă ḑicŭ maĭ multŭ, pentru ca sĕ ne dămŭ aerulŭ în lume de respectŭ alŭ principielorŭ Constituţionale, arŭ trebui sĕ aducemŭ o Constituantă. Eĭ bine, nu avemŭ nevoie de o constituantă, căcĭ avemŭ unŭ mecanismŭ care face sĕ ruleḑe regulatŭ Constituţiunea, şi nu avemŭ nevoe sĕ deschidemŭ alte sorginţĭ pentru a face sĕ ruleḑe mecanismulŭ Statuluĭ nostru. Avemŭ o Constituţiune pe care trebue sĕ o păstrămŭ, căcĭ ea ne-a permisŭ sĕ fimŭ ceia ce trebue sĕ fimŭ. Constituţiunea nóstră e destulŭ de liberală ca sĕ ne permită sĕ facemŭ legĭ care sĕ ne asigure relaţiunile nóstre interióre şi exterióre de a trăi ca naţiune care scie sĕ se guverneḑe pe sine însăşĭ.

Nu înţelegŭ dérŭ nicĭ insinuaţiunea că ne trebue Constituţiune conservativă. Inţelegeţĭ d-v. acésta? Eŭ v'amŭ promisŭ sĕ nu discutŭ asupra cuvintelorŭ. Dér nu înţelegŭ Constituţiune conservativă; căcĭ tóte Constituţiunile suntŭ conservative: cine ḑice Constituţiune, ḑice mecanismulŭ prin care unŭ Statŭ trăesce.

Aşa dérŭ din acestŭ punctŭ de vedere noĭ putemŭ în tótă liniştea sĕ luămŭ în deliberare acestŭ proiectŭ, şi cerŭ voia şi onor. representante alŭ colegiuluĭ alŭ IV-lea de Ialomiţa sĕ ne permită de a nu admite esceptiunea dilatoriă; acestŭ termenŭ este impropriŭ pentru desbaterile nóstre parlamentare.

D. B. Maniu. Cerŭ cuvêntulŭ.

D. N. Ionescu. Noĭ, D-lorŭ, amŭ venitŭ aicĭ dândŭ promisiunea că vomŭ intra în Constituţiune şi în legalitate. Din ḑiua întêia a întruniréĭ nóstre, potŭ sĕ ḑicŭ că amŭ realisatŭ o parte din acéstă promisiune şi n'amŭ prea întârḑiatŭ a o realisa şi în totalŭ; căcĭ trebue s'o realisămŭ, trebue sĕ arĕtămŭ că tocmaĭ în aceste momente turbure avemŭ mintea destulŭ de liniştită, pentru că avemŭ consciinţa de limpede. De aceea ne trebue numaĭ de câtŭ o organisare comunală conformă cu practica sinceră a regimuluĭ Constituţional. Acesta este motivulŭ ca sĕ votămŭ câtŭ maĭ curêndŭ acéstă lege.

Nu voimŭ sĕ ḑicemŭ că opera nóstră este idealulŭ democraticŭ, că amŭ realisatŭ tóte promisiunile. Permiteţĭ, ca unŭ membru umilŭ din comitetulŭ delegaţilorŭ, sĕ declarŭ că nu a fost acésta unŭ momentŭ credinţa nóstră; din contra, ne-amŭ silitŭ sĕ atingemŭ idealulŭ. Adunarea ne-a ḑisŭ sĕ'ĭ dămŭ necesarulŭ; vomŭ câştiga cu timpulŭ şi frumosulŭ. Eĭ bine, v'am adusŭ ceea-ce este necesariŭ, şi vĕ rugămŭ sĕ adoptaţĭ lucrarea nóstră, care, încă o dată o declarŭ, nu este idealulŭ; darŭ nu convine ţĕreĭ acestia sĕ se imobiliseḑe; idealulŭ trebue sĕ remână unŭ punctŭ luminosŭ, la care societatea sĕ aspire; nu trebue o societate sĕ se culce, sĕ dórmă; conservatorŭ bunŭ este acela care merge înainte, nu care stă nemişcatŭ pe locŭ, căcĭ atuncĭ vine timpulŭ peste dênsulŭ şi'lŭ devanséḑă. — Aşa darŭ nu este opera nóstră perfectă; acésta o mărturisesşte cu modestiă, şi onor. represintantŭ de Râmnicu-Sĕrat, dar cu o modestiă sinceră: însĕ credemŭ că lucrarea ce vĕ presintămŭ este unŭ pasŭ înainte de ceea ce s'a făcută la 1864. Nu maĭ vorbescŭ de 1874; ceea ce s'a votatŭ atuncĭ a fostŭ o lege de pasiune, retrogradă;—amŭ asistatŭ la desbaterea eĭ; nu ni s'a datŭ măcarŭ cuvêntulŭ, nu ni s'a luatŭ în consideraţiune, de şi eramŭ o minoritate energică în acea Cameră, unde apăram principiele Constituţiuneĭ care se călcaŭ falsificându-se aplicarea eĭ.

Se ḑicea atuncĭ că se dă şi representaţiuniĭ comunale patru colegie, ca şi representaţiuniĭ naţionale în parlamentŭ, ca cumŭ arŭ fi voitŭ sĕ facă din fie care comună unŭ micŭ Statŭ. Dérŭ comuna nu este unŭ micŭ Statŭ în sistema nóstră română. Comuna trebue sĕ fie molecula indispensabilă care contribue la creaţiunea organismuluĭ întregŭ, dérŭ nu este unŭ organismŭ întregŭ, este celula în viaţa animalelorŭ. Aşa dérŭ, d-lorŭ, déca amŭ fi noĭ astă-ḑĭ totŭ aşa de pasionaţĭ precumŭ era legiuitorul din 1874, apoĭ amŭ putea sĕ aducemŭ multe critice asupra aceleĭ legĭ. Raportatorulŭ nostru a fostŭ prea moderatŭ cândŭ s'a servitŭ cu expresiunea de aristocraţie; trebuia sĕ întrebuinţeḑe unŭ altŭ cuvêntŭ. Cuvêntulŭ aristocraţie este nobilŭ. Déca este aristocraţia unde-va astă-ḑĭ, apoĭ este la naţiunile acelea carĭ s'aŭ emancipatŭ şi carĭ, erĭ sclave, astă-ḑĭ suntŭ libere şi se arată demne de libertate pe câmpulŭ de bătae ca şi în parlamentŭ (aplause).

Orĭ-ce pedică s'arŭ pune desvoltăreĭ uneĭ naţiuniĭ este uă crimă de *lèse* naţiune, este ca sĕ ḑicŭ aşa o omucidere; căcĭ a veni astă-ḑĭ şi a ḑice că popórele emanicipate din Orientŭ nu suntŭ destinate sĕ trăiască de câtŭ numaĭ cu aristocraţia, este a nu voi desvoltarea lorŭ, este a nu justifica emanciparea lorŭ; căcĭ unde veţĭ găsi aristocraţia la Bulgarĭ, la Româniĭ macedonenĭ, la Sêrbĭ, la Muntenegrenĭ şi la cele-l-alte popóre?

O voce. Şi chiarŭ la noĭ.

D. N. Ionescu. Noĭ ne-amŭ luptatŭ ca sĕ ne inobilămŭ la suflarea libertăţiĭ, érŭ nu la germenile putredŭ alŭ uneĭ pretinse aristocraţiĭ (aplause).

Acésta amŭ făcut totŭd'a-una noĭ carĭ ne ḑicemŭ liberĭ, acésta facemŭ şi astăḑĭ. Eŭ nu fug de aristocraţiă, dérŭ de adevĕrata aristocraţiă, de aristocraţia care merge cu naţiunea, care purcede din mĕruntaiele poporuluĭ; acésta este adevĕrata aristocraţiă, căcĭ astŭ-felŭ toţĭ se înnobiléḑă; toţĭ aŭ speranţa de a fi nobilĭ. Apoĭ, déca voimŭ sĕ intrămŭ în familia Europeĭ, avemŭ aristocraţia nóstră de meritŭ, aristocraţia virtuţeĭ civice, aristocraţia militarismuluĭ plugărescŭ, căcĭ cine va cuteḑa sĕ denege astăḑĭ Româniilorŭ onórea militară? (Aplause).

Suntemŭ unŭ poporŭ nobilŭ de aristocraţĭ, toţĭ suntemŭ astăḑĭ aristocraţĭ, (aplause). De aceia ḑicŭ că nicĭ unŭ Statŭ din Europa nu ne va denega titlurile nóstre, căcĭ aceste titlurĭ suntŭ neperitóre.

Cândŭ dérŭ ochiĭ lumiĭ suntŭ aţintiţĭ asupra nóstră, atuncĭ maĭ alesŭ nu vomŭ uita sĕ ne dămŭ instituţiunĭ carĭ ne suntŭ propriĭ. Pentru întêia dată, d-lorŭ, discutămŭ şi votămŭ o lege comunală în condiţiunĭ parlamentare. Legea din 1864 a fostŭ unŭ nobilŭ împrumutŭ, érŭ cea din 1874 e fostŭ unŭ fructŭ mortŭ născut, căcĭ aţĭ vĕḑutŭ că îndată ce libertate de alegerĭ a fostŭ, unŭ strigătŭ generalŭ a spulberatŭ aceea lege care nu era de talia naţiuniĭ, şi astŭ-felŭ aceea lege a muritŭ înainte de a se fi născutŭ, adică de a se fi aplicatŭ. Déca legea din 1864 a duratŭ până la 1874, este că a fost împrumutată de la o naţiune latină şi că noĭ amŭ recunoscutŭ în aceea lege germinele care ne a făcutŭ sĕ trăimŭ în cursulŭ timpurilorŭ; nu a fostŭ o imitaţiune servilă, fiindŭ-că amŭ luat'o de la unŭ poporŭ latinŭ, de la Francia.

Noĭ aḑĭ votămŭ legea comunală fiindŭ-că simţimŭ necesitatea de a ne da o lege comunală după împrejurărĭ şi eşită din consciinţa nóstră. Nu pretindemŭ că e perfectă; puteţĭ sĕ o amendaţĭ, dérŭ sĕ nu credeţĭ că ne amŭ preocupatŭ de a rivalisa cu antecesoriĭ noştriĭ. Acéstă idee a fostŭ cea maĭ depărtată de noĭ, căcĭ potŭ ḑice că nicĭ o dată în sênulŭ comitetuluĭ nu ne amŭ preocupatŭ sĕ întrecemŭ în confecţionarea legilor pe legiuitoriĭ din 1874; şi cred că nu este a discredita cum s'a ḑis cu nedrept, pe representanţiĭ naţiuneĭ, cândŭ ḑicem că voim sĕ desteptămŭ naţiunea de a deschide ochiĭ cândŭ alege pe representanţiĭ sĕĭ; căcĭ d-lorŭ, aceĭ carĭ suntŭ cu inima aprópe de inima ţĕriĭ, aceia se rătăcescŭ maĭ puţinŭ, şi totŭ ce noĭ ceremŭ este ca lumea sĕ se rătăcéscă maĭ puţinŭ. Acésta amŭ făcutŭ şi noĭ: amŭ supusŭ la critica adversarilorŭ lucrarea nóstră; d-v. aţĭ vĕḑutŭ ce critice 'ĭ aŭ făcutŭ aceştĭ adversarĭ.

Maĭ întâiŭ, d-lorŭ, trebue sĕ vorbescŭ de descentralisare. O critică în acestŭ sensŭ s'a făcutŭ şi de către unŭ amicŭ alŭ nostru din majoritate, şi vĕ rogŭ sĕ 'mĭ daţĭ tótă bine voitórea d-v. atenţiune spre a ḑice câte-va cuvinte asupra descentralisăreĭ.

A vorbitŭ onor. d. Vergati, care a făcutŭ o critică amară lucrăreĭ nóstre, şi, fiindŭ-că amŭ luatŭ aci rolulŭ de a vorbi pentru amiciĭ noştri, de aceea sĕ 'mĭ permiteţĭ a ḑice câte-va cuvinte ca sĕ ne justificămŭ în ochiĭ d-sale.

Amŭ lăsatŭ consiliuluĭ judeţianŭ decisiunea supremă cândŭ consiliulŭ comunalŭ arŭ abusa de drepturile ce i se daŭ prin lege, trecêndŭ peste competinţa sa. Dérŭ întrebŭ: puteamŭ noĭ, naţiune de ginte latină, sĕ facemŭ altŭfelŭ? Dérŭ noĭ judeţulŭ îlŭ considerămŭ tocmaĭ ca o parte a Statuluĭ, judeţulŭ este o creaţiune juridică maĭ în posiţiune de câtŭ orĭ-ce autoritate de a controla comuna, elŭ care este formatŭ dintr'ênsa, elŭ care îşĭ are pe consilieriĭ sĕĭ aleşĭ chiarŭ de comună. Cândŭ noĭ dămŭ judeţuluĭ mecanismulŭ de a putea sĕ apere şi sĕ îngrijéscă, supraveghiândŭ de interesele comunelorŭ, judeţulŭ nu va îngriji de propriele sale interese, împărţite în diferitele comune din care se compune? N'amŭ călcatŭ prin urmare nicĭ de cumŭ principiulŭ descentralisăriĭ cândŭ amŭ datŭ judeţuluĭ dreptulŭ de a controla comuna. Dérŭ se pare, d-lorŭ, că nu ne înţelegemŭ bine asupra cuvêntuluĭ de descentralisare; şi, fiindŭ-că vĕdŭ că onor. represintantŭ alŭ colegiuluĭ I de Iaşĭ s'a întorsŭ la loculŭ sĕŭ, îmĭ voiŭ permite a ḑice câte-va cuvinte spre a ne înţelege bine asupra cuvêntuluĭ de descentralisare. Descentralisarea este întocmaĭ ceea-ce este Constituţiunea. Cine ḑice Constituţiune, ḑice înfrânarea suveranuluĭ, înfrânarea suveranuluĭ în totŭ ce este în putinţa sa de a face, în materiă legislativă, în materie administrativă, şi judiciară. Eĭ bine, descentralisarea este în ordinea faptelorŭ administrative ceea-ce este Constituţiunea în ordinea faptelorŭ politice: înfrânarea agenţilorŭ administrativĭ ca sĕ nu pótă sĕ falsifice mecanismulŭ legilorŭ în aplicaţiunea lorŭ, acésta este descentralisarea.

Noĭ n'avemŭ pretenţiunea de a crea la noĭ comuna acumŭ, dérŭ avemŭ pretenţiunea de a da comuneĭ unŭ mecanismŭ care sĕ nu fie în desacordŭ cu organisarea generală a ţĕriĭ; şi cu acésta amŭ făcutŭ descentralisarea, amŭ luatŭ, adică, comuneĭ mijlócele de a falsifica mecanismulŭ administraţiuneĭ séle. Ḑiceţĭ d-v. aci ceva în contra represintaţiuneĭ comunale cumŭ e prevĕḑută? Ḑiceţĭ ceva în contra mĕsurilorŭ luate în potriva immixtiuniĭ agenţilorŭ administrativĭ în afacerile directe, în drepturile comunelorŭ? N greşitŭ că nu puteţĭ ḑice nimicŭ.

Acum vĕ cerŭ voie sĕ ḑicŭ douĕ cuvinte în privinţa instrucţiuneĭ publice. Instrucţiunea publică nu este o afacere comunală. D-v., latinĭ cum sunteţĭ din capŭ până în picióre, în mĕduva óselorŭ, înţelegeţĭ că nu putemŭ avea nimicŭ în instrucţia publică de câtŭ déca purcede de la creerĭ, adică de la Statŭ. Cum putemŭ pretinde sĕ avemŭ o instrucţiune comunală, care nu arŭ veni de la Statŭ? Politiele greceştĭ numaĭ o aveaŭ astŭ-felŭ, pentru că la ele comuna era una cu Statulŭ. In societăţile moderne nu este destulŭ sĕ ḑicemŭ că avemŭ edificiĭ, că avemŭ aceĭ patru pereţĭ, ci trebue ca Statulŭ sĕ pătrundă cu luminele séle prin tóte comunele. Cum? D-v. reduceţĭ autonomia comuneĭ numaĭ la dreptulŭ de a 'ţĭ numi pe învĕţătorĭ? Eĭ D-lorŭ, maĭ înainte a fostŭ acésta şi în Englitera până la 1834, dérŭ Englitera de la 1834 numaĭ este astăḑĭ. Englitera nu are de multŭ unŭ ministerŭ de educaţiune. Ministerulŭ de educaţiune însemnéḑă că Statulŭ este datorŭ sĕ dea instrucţiunea de susŭ. Astăḑĭ încuragiările pentru instrucţiune vinŭ de la parlamentŭ, nu se lasă numaĭ comuneĭ sĕ facă totulŭ pentru educaţiune; destulŭ cândŭ va da mobilierulŭ.

Sĕ lăsămŭ sĕ contribue Statulŭ cu învĕţătoriĭ şi cu tótă partea intelectuală.

Maĭ este o consideraţiune, gândiţĭ-vĕ D-vóstră că, déca aţĭ întrebuinţa cuvêntulŭ de descentralisare pentru domenie, aţĭ face ceva, cândŭ sciţĭ că nu este unŭ satŭ unde sĕ fi lăsatŭ boierulŭ o sumă pentru ca sĕ înveţe ţĕranulŭ; şi acésta nu a fostŭ numaĭ la noĭ, dér şi în Anglia, aristocraţiĭ Engleşĭ voia ca ţĕranulŭ, poporulŭ de josŭ, sĕ remână incultŭ.

In adevĕrŭ, a fostŭ la noĭ unŭ Codrénu care a lăsatŭ sĕ se facă scólă de băeţĭ şi scólă de fete, dérŭ în comunele unde nu s'a lăsatŭ nimicŭ?

(Va urma).

Roma învinsă

S'a jucatŭ şi *Roma învinsă*. Subiectulŭ nu este reŭ alesŭ, dérŭ perde din valóre prin întinderea cea nemăsurată a acţiuneĭ şi nu este desvoltatŭ cu destulă vigóre. Ca traducţiune, lasă multŭ de doritŭ; ba chiarŭ are defecte serióse. Traducĕtorulŭ, voindŭ a fi prea românŭ, a devenitŭ *slavŭ*. Şi mi se pare că nu tocmaĭ acuma este timpulŭ de a forţa limba sĕ redevie slavă. In acéstă privinţă preferimŭ tendinţa Academieĭ de câtŭ acéstă reacţiune nenorocită şi periculósă. Acesta este defectulŭ celorŭ ce nu s'aŭ adăpatŭ de o cultură seriósă. Eĭ credŭ că, prin unŭ archaismŭ pretenţiosŭ şi absurdŭ, devinŭ nouĭ şi plăcuţĭ. Eĭ uită însĕ că limba nu revine la forme şi cuvinte învechite; ea îşĭ urméḑă desvoltarea şi fiecare epocă are limba sea. Ca jocŭ, *Roma Invinsă* ne-a doveditŭ că actoriĭ noştriĭ nu suntŭ încă copţĭ pentru vorbirea cea măsurată. Afară de d-nu Popescu, în unele părţĭ scurte şi întrerupte, şi de d-nu Dimitriadi, ceĭ alţĭ aŭ fostŭ sdrobiţĭ séŭ învinşĭ de *Roma învinsă*.

Z. D.

Ultime Sciri.

SERVICIULŬ PRIVATŬ ALŬ „TELEGRAFULUĬ“

(Agenţia Havas)

(Serviciulŭ de Duminică, 9 ore diminéţa)

Viena, 1 Iuniŭ. — Camera a adoptatŭ, în urma unuĭ apelŭ nominalŭ, propunerea guvernuluĭ privitóre la cestiunea restituţiunilorŭ, cu 165 voturĭ contra 122. Asemenea puntul principalŭ din conpromisulŭ între Austria şi Ungaria a fostŭ regulatŭ între cele douĕ guvernămênte.

Petersburg, 1 Iuniŭ.—*Agenţia rusă* crede a sci că Congresulŭ va ţine o singură sesiune pentru a stabili basele păceĭ, a semna tratatulŭ şi a lua disposiţiunĭ pentru esecutarea luĭ. O conferinţă compusă de ambasadorĭ se va întruni îndată la Constantinopole.

Principele Gorceakoff este totŭ bolnavŭ; îĭ este peste putinţă de a eşi. E îndouélă că va merge la congresŭ.

In acest cas, Rusia va fi representată la congres prin comtele Şuvaloff şi prin d. baron d'Onbril

Unŭ altŭ articolŭ alŭ *Agenţieĭ ruse impută* Kedivuluĭ *reaua administrare a Egyptuluĭ*, ale căruia bogăţiĭ şi prosperitate arŭ fi maĭ marĭ, *décă elŭ arŭ fi administratŭ de mâinĭ europene*.

Viena, 2 Iuniŭ. — Se scrie din Constantinopole către *Corespondinţa politică*: „Insurgenţiĭ amenință comunicaţiunile între Philipopole şi Sophia. Ruşiĭ aŭ intenţiunea a organisa o nouă legiune bulgară.

Berlin. 2 Iuniŭ. — *Monitorulŭ oficialŭ* publică numirea d-luĭ de Stolberg ca vice-preşedinte al ministeruluĭ de statŭ.

(Serviciulŭ de Duminică, 12 ore ḑioa).

Paris, 2 Iuniŭ, 8 ore séra. — (sosită numaĭ la 2 Iuniŭ, 9½ ore diminéţă). — Le *Journal des Débats* găsesce bine că Austria aprobă pe Englitera prin energice demonstraţiunĭ, de natură a determina pe Rusia sĕ facă pace.

(Serviciulŭ de erĭ, 8 ore seara).

Londra, 2 Iuniŭ. — *Observer* crede că invitaţiunile la Congresŭ aŭ fostŭ trimise de Germania, dérŭ ea a datŭ represintanţilorŭ sĕĭ instrucţiunea d'a nu le comunica în modŭ oficialŭ de câtŭ dupĕ declaraţiunea ce trebue sĕ facă miniştriĭ englesĭ în Parlamentŭ. Se crede că acéstă declaraţiune va fi făcută mâine. Congresulŭ va ţine prima sa şedinţă la 11 Iuniŭ. *Observer* ḑice că comitele Şuvaloff va pleca la Petersburg astă séră séŭ mâine şi că se va reîntórce la Berlin pentru a represinta pe Rusia la Congresŭ.

(Serviciulŭ de aḑĭ, 9 ore diminéţa)

Viena, 2 Iuniŭ. — Comitele Andrassy a declaratŭ delegaţiuniĭ că Congresulŭ e convocatŭ pentru 11 Iuniŭ, în urma invitaţielorŭ făcute de Germania. Dupĕ propunerea Austrieĭ, basele asupra cărora congresulŭ e convocatŭ nu vorŭ putea fi comunicate de câtŭ dupĕ aderarea marilorŭ puterĭ la Congresŭ; dérŭ este unŭ indiciŭ favorabilŭ de a vedea că Anglia şi Rusia aŭ primitŭ basele acestea. Puntele comunicate de *le Globe* nu suntŭ autentice.

Berlin, 2 Iuniŭ. — *Unŭ doctorŭ numitŭ Nobiling a tras cu revolveru asupra împĕratuluĭ pe când acesta se plimba în trăsură* Impĕratulŭ a fostŭ rănitŭ la braţŭ şi la pulpă. Asasinulŭ a încercat de a se sinucide.

Berlin, 2 Iuniŭ.— Impĕratulŭ a fostŭ rănitŭ la braţŭ şi la pulpă de alice de plumbŭ numite poşte (sburăturĭ). Câte-va aŭ fostŭ deja estrase. Impĕratulŭ primeşte la palatŭ îngrijirile doctorilorŭ. Loviturile de focŭ parŭ a fi plecatŭ de la casa situată pe alea *Tilleul*.

Berlin. 2 Iuniŭ.—Asasinulŭ e unŭ doctoră în filosofie şi economie politică. Elŭ se numesce Carol Edmond Nobiling, s'a născutŭ la 10 Aprilŭ 1848, la Kolma lângă Birn-Baum.

Inainte de arestarea sa, asasinulŭ s'a rănitŭ fórte gravŭ la capŭ; a fostŭ transportat la spitalulŭ criminalilorŭ. Sgomotul că asasinulŭ arŭ fi funcţionarŭ la ministerulŭ Agricultureĭ este neesactŭ. Asasinulŭ a frecuentatŭ adunările socialiste şi democratice. După Buletinulŭ mediculuĭ, cele douĕ loviturĭ aŭ fostŭ trase asupra împĕratuluĭ la 4 ore şi jumĕtate séra. Aprópe 30 sburăturĭ poşte aŭ intratŭ în obrazu, în capŭ, în cele douĕ braţe şi spate. Nicĭ una din rnne nu pune în pericolŭ imediatŭ viaţa împĕratuluĭ. Impĕratulŭ simte durerĭ tarĭ; nu 'şĭ-a perdut cunoştinţa unŭ singurŭ moment. Astă séră va fi unŭ consiliŭ de miniştrĭ la ministerulŭ de Statŭ.

— —

Aceste telegrame fiindŭ publicate în ediţia de a séră, le reproducemŭ aḑĭ pentru cititoriĭ de la améḑă.

(Serviciulŭ de Sâmbătă 4 ore dupĕ amiaḑă.)

Paris, 1 Iuniŭ. — *La Republique française* publică din Berlin, cu data de erĭ, depeşa următóre: „Se asicură că invitaţiunile pentru congresŭ nu s'aŭ trimisŭ încă; însĕ acésta nu maĭ este de câtŭ o cestiune de oră érŭ nu de ḑi“.

Londra, 1 Iuniŭ. — *Daily News* crede că la începutulŭ sĕptămâneĭ viitóre, parlamentulŭ va fi informatŭ că s'a stabilitŭ acordulŭ în privinţa întruniréĭ Congresuluĭ.

Standard face aceiaşĭ declaraţiune.

Daily Telegragh anunţă că lordulŭ Beaconsfield va merge elŭ însuşĭ la Congresŭ.

Times nu privesce lucrurile ca fiindŭ astŭfelŭ înaintate. Remâne a se regula numeróse amănunte asupra cărora înţelegerea este de doritŭ.

Morning Advertiser ḑice că dificultăţile nu existŭ de câtŭ în cestiunĭ de formă.

Londra, 1 Iuniŭ. — Se telegrafiaḑă din Copenhaga către *Standard* cu data de 31: „Rusia a cumpĕratŭ unŭ steamerŭ rapidŭ suedeḑŭ destinatŭ a fi întrebuinţatŭ ca cercătorŭ.

Londra, 1 Iuniŭ, — O declaraţiune oficială urcă la 300 numĕrulŭ victimelorŭ coliziuneĭ cuirasatelorŭ germane.

Adunarea Deputaţilorŭ.

In şedinţa de Sâmbătă, 20 Maiŭ, s'a cetitŭ o telegramă a maĭ multorŭ alegĕtorĭ din Kahulŭ şi alta a d-luĭ deputatŭ Crăciunescu din acelaşĭ districtŭ prin care se denunţă scandalulŭ ce arŭ fi făcutŭ d. Arbore şi d. Sterea cu ocasiunea alegeriĭ colegiuluĭ III, dândŭ chiarŭ alegĕtoriĭ afară din sala alegerilorŭ.

D. D. Miclescu desvoltă interpelarea adresată ministruluĭ instrucţiuneĭ publice în privinţa abusuluĭ ce se face cu averea reposatuluĭ Başota de către esecutoriĭ testamentuluĭ, avere lăsată pentru scóle.

D. ministru mărturiseşte că se face acelŭ abusŭ şi că se unesce cu opiniunea trimiteriĭ uneĭ anchete parlamentare.

S'a vorbitŭ pentru şi contra uneĭ anchete parlamentare.

S'a otărîtŭ a se trimite de Cameră o anchetă parlamentară.

Dupe acea s'a luatŭ în desbatere legea pentru posiţiunea oficerilorŭ.

A eşitŭ din tiparŭ

FILEROT şi ANTUSSA
DE
ECATERINA JANTĬL
De vêndare la tóte librăriile.

O GUVERNANTA Francesă séŭ germană, care sĕ scie şi piano, se cere într'o casă pentru o singură fată. — A se adresa la redacţia aceşteĭ foĭ.

Loteria de banĭ Germană

în sumă de

8,608,800 Marcĭ

Acéstă loteriă de Statŭ e sancţionată de guvernul germanŭ la Hamburg la alŭ 274-lea de orĭ. Guvernulŭ garantéză cu tótă averea Statuluĭ pentru plata esactă a câştigurilorŭ şi controla guvernuluĭ nu privește numaĭ, pe emisiunea losurilorŭ ci se întinde şi asupra tóte tragerilè, oferându-se astŭ-felŭ publiculuĭ asiguranţa cea maĭ suficientă. Emisiunea se face numaĭ de 91,000 (de la No. 1—91000) losurĭ originale şi din acestŭ numĕrŭ 49600 maĭ multŭ ca jumĕtate trebuescŭ sĕ câştige premiurĭ, dupĕ cum se póte vedea din progama oficială a trageriĭ.

Premiulŭ principalŭ care este de câştigatŭ în casulŭ celŭ maĭ fericitŭ se urcă la Marcĭ

375,000 saŭ Leĭ noĭ **500,000**

specialŭ maĭ suntŭ de câştigatŭ premiurile următóre:

		Mărcĭ	în Leĭ noĭ
1	premiŭ „	250000	333333
1	» »	125000	166666
1	» »	80000	106666
1	» »	60000	80000
1	» »	50000	66666
2	premiurĭ »	40000	53333
1	premiŭ „	36000	48000
3	premiurĭ „	30000	40000
1	premiŭ »	25000	33333
5	premiurĭ »	20000	26666
6	» »	15000	20000
1	premiŭ „	12000	16000
23	premiurĭ »	10000	13333
4	» »	8000	10666
2	„ »	6000	8000
31	» »	5000	6666
74	» »	4000	5333
200	» »	2400	3200
402	» »	1200	1600
621	» »	500	666
		etc.	etc.

împreună 49,600 de premiurĭ. Tóte 49,600 de premiurĭ se tragŭ în 7 secţiunĭ de tragerĭ, tragerile a diferitelorŭ secţiunĭ se succedŭ repede şi numaĭ cu o mică intrerumpere, astŭ-felŭ in câtŭ tragerile tuturorŭ secţiunilorŭ = şi prin urmare a întregeĭ loterie — se termină în câte-va lunĭ, o decisiune maĭ grabnică, nu oferă nicĭ una din celor-l-alte loterie de Statŭ europeane.

Contra trimetereĭ sumeĭ de

Leĭ noĭ **48** pentru unŭ biletŭ întregŭ.

„ „ **24** » jumĕtate biletŭ.

sub-semnatulŭ biroulŭ principalŭ de loteriă însărcinatŭ cu desfacerca acestorŭ bilete, espediéză aceste bilete originale investite cu armările Statuluĭ pentru primele 3 secţiunĭ de tragerĭ, în tóte pieţele lumeĭ. Dupĕ terminarea întêilorŭ 3 secţiunĭ de tragerĭ, posesoriĭ de bilete primescŭ de vreme bilete nouĕ pentru cele 4 secţiunĭ de tragerĭ următóre, în câtŭ că fie-care are ocasiune d'a participa la tóte 7 secţiunĭ de tragerĭ cu sansele lorŭ de câştigŭ. Transmiterea costuluĭ se póte face în monetă de hârtie verĭ unuĭ altŭ Statŭ europeanŭ d. e.

In fiorinĭ austriacĭ socotindu-se 2 L. n fiorinulŭ în bilete de bancă francesă, 1 L. n. franculŭ saŭ în marcĭ de posta române primindu-se pe deplinŭ fără scădĕmêntŭ, precum şi în poliţe asupra Parisuluĭ Londra, Marseille, Triest, Pesta, Viena şi Odesa.

Dupĕ fie-care tragere purtătoriĭ de losurĭ primesc lista oficială a resultatuluĭ în care lista tóte numerile trase împreună cu câştigurile lorŭ respective sunt detaliate într'unŭ modŭ fórte esactŭ.

Plata premiurilorŭ se efectuéză sub controla guvernuluĭ germanŭ la Hamburg.

Participarea publiculuĭ românŭ la Loterie ce a avutŭ locŭ în urmă, a fostŭ aşa de însemnatŭ încât că sub-semnatulŭ biroulŭ principalŭ de loterie 'şĭ a dobênditŭ actualiminte corespondenţe în tóte pieţele maĭ mărişóre din România pentru ca plata premiurilorŭ să se facă la domiciliulŭ câştigătorilorŭ

Fiindŭ că tragerea conformŭ hotărâreĭ oficială a inaltuluĭ guvernŭ are locŭ

La 12 Juuiŭ a c. s. n.

rugămŭ a ni se trimite comandele câtŭ de curêndŭ

Biroul principal de loterie

Jsenthal & Co.,

Casa de Banca

(Germania) HAMBURG

Corespondămŭ româneşte, franţuzeşte, englezeşte italieneşte, spanioleşte, portugeşte şi greceşte.

Din România scrisorile sosescŭ la Hamburg în 70 de ore.

DE ARENDAT de acuma Moşia Negreşti, din Comuna Beliţi, plasa Podgoria districtul Muscel. Doritori se vorŭ adresa Strada Nouă, No. 8, la Caterina Călinescu. 12—11

CARBUNI de PIATRA

DIN

MINELE din VALEA TISSOVITZA

A D-lor LYALL & C-omp.

ORSOVA

Acestĭ cărbunĭ dupĕ cercările făcute, este constatatŭ ca ceĭ maĭ bunĭ ce până acumŭ s'a introdus în ţéră pentru orĭ-ce maşine de abur, fie fixe saŭ locomobile, cumŭ şi pentru trebuinţa caseĭ şi sunt neîntrecuţĭ chiar de ceĭ maĭ bunĭ cărbunĭ din Englitera, ne avêndŭ nicĭ celŭ maĭ micŭ mirosŭ séŭ năbuşală, şi dândŭ o economie de 5% în comparaţie cu costulŭ lemnelor.

Cărbuni se potŭ preda la tóte schelele Dunăreĭ în cantităţĭ de 100 tone în susŭ, precum şi la tóte gările Drumuluĭ de fierŭ, în unulŭ séŭ maĭ multe vagóne, a 10 tone fie-care.

Iar în Bucurescĭ şi Crajova în cantităţĭ maĭ micĭ.

Pentru deslușirĭ şi preţurĭ a se adresa:

în Bucurescĭ la JOSEPH LEE,

23. Strada Germană, 23.

în Crajova la LYALL & Comp. (Depôt)

Strada Cogălniceanu.

şi la Biuroulŭ principalŭ alŭ Proprietaruluĭ

LYALL & C-omp.

ORSOVA

30—22

DISTINSUL MAGASIN

No. 2. Strada Selarĭ No. 2 No. 2. Strada Selarĭ No. 2

LA CAVALERU DE MODE

Aŭ priimitŭ unŭ imensŭ asertiment de

HAINE BARBATESTI

pentru sesonulŭ de Primă-vară şi Vară din Stofele cele maĭ moderne; Confecţiune dupĕ noulŭ Journal. Previnem pe numerósa nóstră Clientelă & Onor. Publicŭ a profita de acéstă ocasiune.

Preţurĭ fórte moderate. *Fréres M. Iscovitch*

32—2—19

APELE MINERALE NATURALE

Primulŭ transportŭ va sosi la 15 plus 30 Aprilie próspete de la tóte sursele, şi va continua sosirea lorŭ din 15 în 15 ḑile până la 15 Octombre.

Garantândŭ séŭ la cerere dovedindŭ că ele suntŭ în totŭ timpulŭ próspete şi naturale previn publiculŭ că aci se importă şi ape minerale fabricate prin procedeu chimic din vecinătatea Românieĭ. — P. tŭ efectua în tóte direcţiunile Românieĭ.

J. OVESSA

Semênţa de érbă englesă şi Lucernă a sositŭ,

20—2.p.sl.j.—20

DE INCHIRIAT chiarŭ de acumŭ casele dupĕ Strada Pensionaluluĭ No. 12. A se adresa totŭ aceeaşĭ Stradă No. 9. 6—2—5

Se vinde pentru causă de plecare, unŭ piano din o fabrică de prima ordine şi maĭ multe alte mobile. A se adresa Strada Berzi No. 78. 10—2—4

Câştigul principal evaluat 375000 mărcĭ

ANUNCIU DE NOROCU

Câştigurile sunt garatate de Stat. Cea dântâiŭ tragere la 12 şi 13 Junie

invitaţiune la participarea

şanselor de câştigurĭ

ale mărcilor trageri de premiurĭ garantate de Statul din Hamburg, în care:

8 Milióne 600,000 reichsmarcs

trebue negreşit a eşi

In aceste tragerĭ avantagióse, conţinêndŭ următorulŭ prospectŭ numaĭ 91,000 loturĭ, eşindŭ câştigurile următóre:

Spre sciinţă: 1 câştigŭ evaluéză 375,000 reichsmarcs, apoĭ reichsmarcs 250,000, 125,000, 80,000, 60,000, 50,000, 3 orĭ 40,000, şi 36,000, 4 orĭ 30,000, şi 25,000, 11 orĭ 20,000 şi 15,000, 24 orĭ 12,000, şi 10,000, 37 orĭ 8,000, 6,000 şi 5,000, 76 orĭ 4,000, 3,000 şi 2,500, 206 orĭ 2,400, 2,000 şi 1,500, 412 orĭ 1,200, 1356 orĭ 500, 300 şi 250, 30,628 orĭ 200, 175, 150, 138. 124 şi 120, 16,839 orĭ 94, 70, 67, 50, 40 şi 20 reichsmarcs, cari vor eşi negreşit în 7 părţĭ într'un timp de câte-va lunĭ.

Cea d'ântêiu tragere este oficialmente fixată la

12 şi 13 Junie corent.

şi lotu original întreg costă numaĭ francĭ 7. 50 c.
o jumĕtate de lot original numaĭ. francĭ 3. 75 c.
un sfert de lot original numaĭ . . francĭ 1. 87½ c,

şi expediezŭ aceste loturĭ originale garantate de către Stat (prin promisiunĭ interdise) chiar şi în părţile cele maĭ depărtate, trimeţêndu-se suma francată într'o scrisóre francată modul celŭ maĭ comodŭ. Fiă-care participant va primi de la mine într'unŭ modŭ gratuitŭ cu lotulŭ originalŭ asemenea prospectu originalŭ sigilatŭ cu pecetea Statuluĭ şi imediatŭ dupĕ tragere, lista oficială, fără a mi se cere. Plata şi trimeterea sumelorŭ câştigate se fac prin mine direct şi prompt interesanţilorŭ şi sub discreţiunea cea maĭ absolută.

☞ Doritorii sunt rugaţĭ de a adresa întocmirile cu tótă încrederea la

Samuel Heckscher senr.

Bancher şi comptoir de schimb la Hamburg (Ville libre)

Celŭ din urmă cu data de 3 Aprilie corent maĭ mulţĭ din clienţiĭ meĭ aŭ avut noroc de a câştiga la mine

Cel maĭ însemnatŭ câştigŭ

Avis

Considerândŭ că diverse premiurĭ marĭ însemnate, eşite la tragerea principală a loterieĭ de banĭ germană ce a avutŭ locŭ în Decembrie 1877, n'aŭ fostŭ incasate până astă-ḑĭ din partea câştigătorilorŭ in România, sub-semnatulŭ biroulŭ principalŭ de loterie rógă d'a i se comunica décă câştigătoriĭ dorescŭ ca plata sumelorŭ câştigate să se facă la domiciliulŭ lorŭ în România. Cererea acésta va fi respectată şi urmată numaĭ decât. Insă se atrage atenţiunea încă o dată de a însciinţa grabnicŭ pe sub-semnatulŭ biroulŭ principalŭ de loterie altmintrelea arŭ trece termenulŭ de plată.

Biroul principalŭ de loterie

Jsenthal & Co.,

HAMBURG (Germania)

AVIS

Am onóre a avisa Onor. Public şi distinsa nóstră clientelă, că magaḑinul meŭ de coloniale din Strada Carol I No. 29, va fi transferatŭ provisoriŭ alăturĭ Strada Germană sub Hotel Concordia nouă No. 7 şi 8 pe timpul construireĭ magasinuluĭ meŭ.

Cu distinsă stimă

Ghiţă Peneu

DE VENḐARE Stînjenĭ lemne de Tufanŭ şi Carpenĭ precumŭ lemne de chiristea, osea de Care, gata şi Teiŭ topit la Pădurea Coçicŭ, districtulŭ Ilfovul, plasa Snagovŭ. A se adresa séŭ la ḑisa pădure orĭ în Strada Poetuluĭ No. 1, Colórea Albastru.

12—2—6 Fraţi Naumescu

CAPSULE GRIMAULT & Cie

CU

MATICO

GRIMAULT & Cie, Pharmacişti

8, RUE VIVIENNE, PARIS

Resultatŭ infaillibiŭ in tratamentulŭ gonorrhee, fără a osteni stomachulŭ dupe cumŭ facŭ tóte Capsulele cu copahu liquidŭ.

Depositŭ in principalele Pharmaciĭ.

VIN DE QUINQUINA FERRUGINOSŬ

CU MALAGA

de GRIMAULT & Cie, Pharmaciştĭ la Paris

Acestŭ vinŭ conţine **Quinquina** care este toniculŭ celŭ maĭ putemicŭ alŭ materieĭ medicale, şi **phosphatulŭ de ferŭ**, regeneratorulŭ forţelorŭ sfârşite a-le sângeluĭ insărăcitŭ. Elŭ este intrebuinţatŭ cu succesŭ contra *Colorilorŭ palide, irregularitâţeĭ menstruaţiuneĭ, lipseĭ pofteĭ de mâncare* şi a *durerilorŭ de stomachŭ* de care damele suntŭ adessea sujette.

Depositŭ in principalele pharmaciĭ

Anunciŭ

Fabrică de Galete, cea d'ântêiŭ peste podulŭ barierei Târgovişte se dĕrâmă. Doritoriĭ de totŭ felulŭ de materialŭ precumŭ: lemnărie, scândurĭ, duşumele, grinḑĭ de stejarŭ şi de bradŭ, cărămidă de maşină şi de apă, fierŭ albŭ de acoperişiŭ, fierŭ şine, şine de drumŭ de fierŭ, uşĭ, ferestre şi geamurĭ, preţul moderatŭ, se găseşte în tóte ḑilele de la 10—5 ore. 10—2—3

De vênḑare la Noua Typ. Naţională bilete de închiriatŭ pentru lipit la case

Bucurescĭ. — No. 24. Noua Typographie Naţională C. N. Rădulescu, Strada Academieĭ No. 24. — Bucurescĭ.

Mercurĭ, 24 Maiŭ, 1878. In Bucurescĭ și dictricte 10 banĭ numĕrulŭ Anulŭ VIII No. 1832.

TELEGRAPHULU

Pre̦țiul abonamentuluĭ: pe an 24 l. pe 6 lunĭ 12 l. pe 3 lunĭ 7 leĭ; în districte pe an 30 l. pe 6 lunĭ 15 l. pe 3 lunĭ 8 l.
Orĭ ce abonamentŭ neînsoțitŭ de valóre se refusă.
Abonamentele se face numaĭ de la 1 și 15 fie-căreĭ lunĭ.

Redactorŭ-șefŭ, Ion C. Fundescu.

Pentru abonamente, reclame și anunciurĭ, a se adresa la Administrație: NOUA TYPOGRAPHIĂ NAȚIONALE, Strada Academieĭ No. 24.
Pentru Francia: la Société Havas, Laffite & C-nie 8 Place de la Bourse Paris. | Pentru Austria și Germania, la D-nu Philipp Löb Wien, Eschenbachgasse 11.
Pentru Londra la D-nu Eugene Micoud 31 Fleet Street, E. C. — Pentru Hungaria la D-nu Moritz Weitz Buda-pest Servitenplatz No. 5.

Prețiul Anunciurilor: linia mică pe pagina IV, 15 banĭ, reclame pe pagina III 1 leŭ, pe a II 2 leĭ, și pe a I 3 leĭ.
Pentru rubrica insert. și reclame, redacția nu este responsabilă.
Epistolele nefrancate se refusă și articolil nepublicațĭ se ardŭ.

Girantŭ responsabilŭ. Dimitrie Christea

Marțĭ, 23/4 Maiŭ. — (1479) Mohamet II pornesce din Varna contra luĭ Stefan V. Domnulŭ Moldoveĭ.

SCIRI TELEGRAPHICE

(Serviciulŭ ḑiarelorŭ streine)

Graz, 2 Iuniŭ. — *Tagespost* anunță din Pola: „Nu numaĭ cele 7 vase casemate suntŭ armate cu grabă, dérŭ încă și cele treĭ fregate cuirasate, fregatele de lemnŭ, corvetele precum și yachturile. Aceste din urmă vorŭ fi întrebuințate ca avisurĭ. Multe vase se cuiraséză cu lanțurĭ.

Berlin, 2 Iuniŭ. — După îndemnulŭ Germanieĭ se vor reîncepe negociațiunile dintre Austria și Rusia, care încetaseră de totŭ, după ce s'a probatŭ printr'o sondare preliminară că terenulŭ este favorabilŭ pentru negociațiunĭ, atât în Petersburg câtŭ și în Viena.

Paris, 2 Iuniŭ. — Ministrulŭ Waddington va defini ḑilele acestea, în Camera deputaților, viitórea atitudine a Franciei la Congresŭ și va arăta ce politică a urmatŭ elŭ în recentele negociațiunĭ.

Constantinopole, 2 Iuniŭ. — Comisariĭ turcĭ se încércă acumŭ, pentru durata Congresuluĭ, sĕ mijlocéscă unŭ armistițiŭ între rușĭ și insurgențĭ.

Neusatz, 2 Iuniŭ. — Unŭ articolŭ publicatŭ de ḑiarulŭ *Zastava* și care pare inspiratŭ de la Belgradŭ, sub titlulŭ de: *Ce voesce Austria?* discută șansele Serbieĭ la resolvarea cestiuniĭ orientale și esprimă convingerea că principatele sêrbeștĭ vorŭ reeși, fiindŭ-că Italia nu póte suferi în niciĭ unŭ casŭ ca pin marea Adriatică sĕ se facă o mare austriacă.

(Neues Wiener Tagblatt.)

Paris, 2 Iuniŭ.—O depeșé adresată din Berlin către *Journal des Débats* anunță că nisce esplicărĭ trebuinciόse asupra amănuntelorŭ aŭ împedicatŭ trimiterea invitațiunilorŭ la Congres. Se crede că ședințele vorŭ putea începe pe la jumătatea luĭ Iuniŭ. Bismarck este decis a lăsa fórte rarŭ preș dința pe séma altuia. — *Le Mémorial diplomatique* anunță că Andrassy a declaratŭ guvernuluĭ englesŭ că nu se opune la politica sa și a desmințitŭ presupusa convențiune turco-austriacă pentru ocuparea Bosnieĭ. Negociațiunile anglo-ruse aŭ reușitŭ a face ca Bulgaria de Sud sĕ fie redată Porțiĭ. Englitera se angajază cu reformele. Batumulŭ va deveni portŭ liberŭ.

Londra, 2 Iuniŭ. — Negociațiunile facŭ progrese micĭ. Salisbury, Șavaloff și Münster conferă fórte multŭ, dérŭ întâmpină necontenitŭ pedicĭ din Petersburg, fără a perde însĕ speranța de o reușită. Până acumŭ însĕ nu s'a ajunsŭ la nicĭ o înțelegere. Și fiindŭ-că Salisbury se duce astăḑĭ la Hatfield, apoĭ nu se va putea lua o hotărîre nicĭ în cele două ḑile viitóre. Se ḑice că însușĭ Beaconsfield se va duce la Congresŭ.

Berlin, 2 Iuniŭ. — Și astăḑĭ nu se póte comunica altŭ-ceva în privința Congresuluĭ, de câtŭ că acordulŭ anglo-rusŭ este încă ne-isprăvitŭ și că elŭ va fi amânatŭ încă câte-va ḑile. Prin cercurile curțiĭ se așteptă însĕ ca Congresulŭ sĕ încépă celŭ multŭ până la 15 Iuniŭ.

Paris, 2 Iuniŭ. — Pórta pregătesce o circulară către puterile cele marĭ pentru a o depune înaintea Congresuluĭ; ea este privitóre la delimitarea Bulgarieĭ, la pagubile causate de resbelŭ și la autonomia provinciilorŭ.

Se anunță pin Petersburg: In partitulŭ mareluĭ duce moștenitorŭ domnesce o mare iritațiune contra concesiunilorŭ Tzaruluĭ. Ura contra germanilorŭ cresce; Tzarulŭ este consiliatŭ sĕ bage bine de sémă.

Londra, 2 Iuniŭ. — *Standard* află din Constantinopole că, maĭ nainte de întrunirea Congresuluĭ, flota englesă se va retrage în portulŭ Besica și armata ruséscă la Adrianopole.

(Neue freie Presse.)

Petersburg, 2 Iuniŭ. — *Agenția rusă* scrie următórele: Congresulŭ nu va avea de câtŭ o singură sesiune, va decide asupra negociațiunilorŭ de pace, va sub-semna pacea și va lua dispozițiunĭ pentru esecutarea eĭ și alegerea personaluluĭ diferitelorŭ comisiunĭ locale, ale cărorŭ lucrărĭ vorŭ fi conduse și aprobate de o conferință a ambasadorilorŭ întrunițĭ la Constantinopole.

Constantionpole, 2 Iuniŭ.—Lucrările de întărire începute de rușĭ în giurulŭ Adrianopoleĭ, aŭ fostŭ suspendate în urma unuĭ ordinŭ venitŭ de la San Stefano.

(Die Presse).

Pesta, 2 Iuniŭ. — *Pester Lloyd* primesce din Berlin scirea că guvernulŭ germanŭ s'a angajatŭ a nu permite nicĭ o vătămare a intereselor legitime ale Austrieĭ în Orientŭ. Lucrările de întărire pe la trecĕtorile transilvănene se facŭ pe o mare întindere.

Berlin, 2 Iuniŭ.—Șahulŭ Persisieĭ sosesce as tă-séra de la Varsovia, va trage în castelulŭ regalŭ și cugetă sĕ pornéscă lunĭ la Paris.

Londra, 2 Iuniŭ. — Comunicările ḑiaruluĭ *The Globe* aŭ produsŭ o vine impresiune pe aicĭ. Ele nu suntŭ lipsite tocmaĭ de orĭ-ce fundamentŭ, dérŭ suntŭ considerate ca necomplecte.

Constantinopole, 2 Iuniŭ.—Corpulŭ de armată rusŭ, așeḑatŭ pană acumŭ spre Nord de Salonic și care era destinatŭ la casŭ de trebuință sĕ ocupe acestŭ orașŭ, a fost retras în interiorul Bulgarieĭ.—In Rodosto și Kečkli sosescŭ necontenitŭ ajutóre rusestĭ, pe cândŭ magasinele de provisiunĭ de acolo se golescŭ.

(Fremden-Blatt).

A se vedea ultime scirĭ pe pagina IV

BUCURESCI, 23 MAIU

Foiele reacțiuneĭ din tóte faptele scot preteste ca se atace guvernulŭ; din tóte noutățile date de ḑiarele streine privitóre la noĭ, fără a cerceta déca potŭ fi vrednice de creḑutŭ séŭ nu, ele fabrică o armă spre a lovi maĭ cu sémă pe președintele consiliuluĭ.

Este destulŭ ca unuĭ organŭ de publicitate sĕ'ĭ trăsnéscă în capŭ de a așterne pe chârtiă o fantasiă, ca patrioțiĭ de la *Pressa*, *Timpulŭ*, et. et., sĕ ia la seriosŭ acea fantasia, sĕ'ĭ dea figura adevĕruluĭ și sĕ o presinte înșelată și închingată lectorilorŭ lesne creḑĕtorŭ ca sĕ încalece pe ea și se străbată lumea visurilorŭ.

Astŭ-felŭ a făcutŭ cu multe noutățĭ cărora le-a datŭ drumulŭ unele foĭ în lume. Astŭ-felŭ a făcutŭ maĭ deună-ḑĭ cu noutatea dată de Agenția Havas după *The Globe*, cumŭ că Englitera ne plânge în cestiunea retrocedăriĭ Bassarabieĭ dérŭ n'are ce ne face. Aŭ fostŭ destule aceste câte-va cuvinte ca aceștĭ cavalerĭ mascațĭ aĭ patriotismuluĭ și a'ĭ demnitățiĭ române se strige pliniĭ de bucuriă ministrilorŭ românĭ:

— Vedețĭ? Nu avețĭ nicĭ unŭ prestigiŭ în streinătate; nu vĕ susține nicĭ o putere; radicalilorŭ, socialiștilorŭ, anarchiștilorŭ, perturbatorilorŭ, vênḑĕtorilor de patriă“.

A lipsitŭ fórte puținŭ se le dea și titlu de asasinĭ și incendiatorĭ, sĕ'ĭ facă complicĭ cu Hoedel, cu Nobiling și cu Ali Suavi. Déca nu aŭ făcutŭ-o, nu este că nu suntŭ capabilĭ și de acestŭ cavalerismŭ, ci negreșitŭ pentru că nu le-a venitŭ în minte.

Cu tóte acestea, pe fie care ḑi faptele vinŭ se le dea desmințire.

Alte ḑiare, dupe cum sĕ va vedea maĭ josŭ, desmintŭ scirea dată de *The Globe* daŭ dreptate înduoeliĭ nóstre esprimată în numĕrulŭ de erĭ, că este peste putință ca Englitera sĕ fi făcutŭ o asemenea declarațiune.

Foiele reacționare nu se mulțumescŭ numaĭ cu acéstă metodă de a critica guvernulŭ. Ele și inventéḑă fără sfială lucrurĭ carĭ nu aŭ fostŭ.

Una din ele merge până a intra în consiliulŭ de miniștriĭ, a asculta totŭ ce se vorbesce acolo și a se face sciutóre de tóte și de totŭ ce nu a fostŭ. Astŭ-fel, ḑilele acestea, fóia de care vorbimŭ spuse cititorilorŭ sĕĭ, carĭ vorŭ fi voitŭ sĕ o créḑă, că o nouĕ convențiune s'arŭ fi adusŭ în consiliulŭ de miniștriĭ încheiată cu Rusia de douĭ din miniștriĭ și că ceĭ-l'alțĭ ministriĭ s'arŭ fi opusŭ, de unde a născutŭ o neînțelegere.

Negreșitŭ că acéstă scire a fostŭ inventată cu scire și precugetare, ca se maĭ iea speranță de o schimbare agințilorŭ guvernuluĭ trecutŭ carĭ rabdă camŭ de multŭ fără funcțiunĭ. Unŭ asemenea faptŭ nu a esistatŭ și avemŭ asicurările cele maĭ positive că miniștriĭ suntŭ în cea maĭ complectă armoniă. Nicĭ convențiune n'a fostŭ, nicĭ neînțelegere asupra altorŭ puncte nu a esistatŭ.

Potŭ dérŭ conservatoriĭ și cu afiliațiĭ lorŭ se maĭ aștepte, căcĭ nu le-a venitŭ încă timpulŭ de a se pune în capulŭ țĕreĭ. Faptele lorŭ prea suntŭ recente ca sĕ nu stea ca unŭ spectru înaintea națiuneĭ. Lase sĕ se maĭ uite, lase sĕ se maĭ încheḑă ranele ce aŭ făcutŭ țĕreĭ și atuncĭ póte sĕ ne maĭ lovéscă acéstă nenorocire.

Punctele publicate de ḑiarulŭ *The Globe* — pe care le reproducemŭ și noĭ acĭ după ḑiarele străine fiindŭ-că suntŭ maĭ pe largŭ ca cumŭ ni le-a datŭ *Agenția Havas*—ocupă presa străină, de și maĭ nicĭ unulŭ din organele oficióse nu voesce sĕ créḑă în autenticitatea lorŭ. *Fremdenblatt* ḑice că nu suntŭ de câtŭ combinațiunĭ care nu aŭ celŭ puținŭ meritulŭ d'a fi dibace. I se pare curiosŭ că în același locŭ se ḑice, că Rusia renunță la acoperea despăgubireĭ cerută în banĭ prin teritoriŭ și că Englitera nu considera cucerirea Batumuluĭ ca o causă de resbelŭ. Câtŭ pentru cele-l-alte puncte, adaogă citatulŭ organŭ, ele suntŭ atâtŭ de vagĭ în câtŭ nicĭ nu merită a fi ținute în sémă. Eată aceste puncte:

1. Stabilirea a două provinciĭ bulgare: una spre nordŭ de balcanĭ sub unŭ principe, și o alta spre Sud de Balcanĭ, neatingênd însĕ marea Egeică, avêndŭ unŭ guvernorŭ chreștinŭ și unŭ guvernŭ aranjatŭ asemenea ca cele carĭ suntŭ în coloniile englese. Congresulŭ va hotărî numele acesteĭ din urmă.

2. Trupele turcești vor evacua acéstă din urmă provincie și nu se vorŭ maĭ reîntórce într'ênsa

3. Englitera regretă retrocedarea Besarabieĭ, dérŭ nu se opune la acésta.

4. Englitera îșĭ reservă dreptulŭ sĕ discute în Congresŭ aranjamêntele internaționale în privința Dunăriĭ.

5. Englitera nu consideră posesiunea Batumuluĭ ca unŭ motivŭ pentru a începe ostilitățile. Rusia permite d'a nu întinde maĭ multŭ fruntariile séle în Asia.

6. Rusia, după cererea Englitereĭ, cedéḑă Turcieĭ Bajazedulŭ, érŭ acésta dă în schimbŭ Persieĭ provincia Kotur.

7. Rusia promite d'a nu acoperi ceruta despăgubire în banĭ prin teritoriŭ, și d'a nu se amesteca în pretențiunile Englitereĭ ca creditóre a Turcieĭ. Congresulŭ va discuta cestiunea plățiĭ.

8. Congresulŭ ia mesurĭ pentru a reorganisa Epirul, Thesalia, și cele-l-alte provinciĭ grecești ale Turcieĭ.

9. Rusia se declară de acordŭ ca, în privinta treceriĭ prin Dardanele, sĕ se menție *statul quo*.

10 Englitera propune Congresuluĭ ca Europa sĕ reorganiseze Bulgaria și sĕ o europenese; ea va aduce în discuțiune ocupațiunea Bulgarieĭ de Rusia și trecerea trupelorŭ rusestĭ prin România.«

De altă parte însĕ, unŭ organŭ recunoscutŭ de oficiosŭ și bine informatŭ, *Corespondința politică* din Viena, publică următórea scire ce i se trimite din Bucurescĭ:

»Printre cercurile ministeriale din Bucurescĭ se vorbesce fórte multŭ despre o convorbire ce a avutŭ locŭ între nuoulŭ consulŭ englesŭ d. White și ministrulŭ de esterne românŭ, d. Cogălniceanu. D. White arŭ fi promisŭ recunóscerea independințeĭ Românieĭ și susținerea protestuluĭ românŭ contra anexăriĭ Basarabieĭ de către Rusia.“

Faptele din trecutŭ ale Englitereĭ ne facŭ a crede maĭ curêndŭ în cele spuse de *Corespondința politică* de cât în cele povestite de fóia *The Globe*.

— —

Ocuparea insuleĭ Ada-Kaleh de trupe austriace, a datŭ ocasiunea guvernuluĭ sêrbescŭ, déca va fi bine informatŭ corespondentulŭ din Viena alŭ ḑiaruluĭ *Times*, sĕ însărcineḑe pe agentulŭ sĕŭ din capitala austriacă ca sĕ céră esplicațiunĭ de la cabinetulŭ vienesŭ pentru acestŭ actŭ. D-lŭ doctorŭ Zukics, agentulŭ sêrbescŭ, a primitŭ rĕspunsulŭ că Ada-Kaleh a fostŭ ocupată după cererea guvernuluĭ turcescŭ, care voia sĕ îngrijască pentru populațiunea mahomedană de acolo, până cândŭ pacea definitivă va fi regulatŭ cestiunea cine trebue sĕ posede în viitorŭ acéstă insulă. Se póte admite, maĭ adaogă corespondentulŭ, că agentulŭ sêrbescŭ a fostŭ încunosciințatŭ de odétă cu cele-l-alte cabinete, că, de și guvernulŭ austro-ungarŭ este contra uneĭ politicĭ care țintesce la o îmbucătățire a Turcieĭ și că, maĭ nainte de tóte, elŭ 'șĭ-a dat osteneala sĕ creeze o ast-felŭ de stare de lucrurĭ în provinciile otomane de lângă fruntariile austriace, în câtŭ ea sĕ garanteḑe în viitorŭ pentru sicuranță și regulă, totușĭ insula Ada-Kaleh este unulŭ din acele puncte care, déca nu rĕmâne turcescŭ, apoĭ nu póte sĕ devie de câtŭ austriacŭ.

— —

De cândŭ marele-duce Nicolae s'a reintorsŭ la Petersburg, atitudinea Sultanuluĭ a luatŭ o mare schimbare. Eată ce ne asicură în acéstă privință o scrisóre adresată din Constantinopole către *Corespondința Anglo-Americană*:

»Sultanulŭ este fórte hotărîtŭ acum d'a nu se maĭ supune la cererile rusestĭ, chiarŭ cu prețulŭ unuĭ resbelŭ la porțile Stambuluĭuĭ. Maj. Sea face fórte adesea orĭ reviste trupelorŭ și adună ofițeriĭ la banchete în Palatŭ, și maĭ alesŭ elŭ desvoltă acum multŭ spiritŭ și curagiŭ, care 'lŭ părăsise cu totulŭ cândŭ rușiĭ ajunsese la Adrianopole. In acele timpurĭ îĭ inspira o mare gróḑă ideia că Constantinopole trebue sĕ fie ocupatŭ și consimțea la tóte condițiunile impuse de rușĭ, fără a se gândi măcarŭ la o resistență nicĭ la Adrianopole nicĭ chiarŭ la liniile de la Ceatalgea, care potŭ sĕ împedice pentru maĭ multŭ timpŭ înaintarea rușilorŭ.

— —

Citimŭ în *Fremden Blatt* de la 1 Iuniŭ:

O scire din Constantinopole, cu data de erĭ, anunță că comisariĭ turcescĭ de paceficare trimișĭ în muntele Rhodope, s'aŭ reîntorsŭ erĭ la Constantinopole, fără a fi isprăvitŭ ceva. Capiĭ pomacilorŭ resculațĭ aŭ refusatŭ orĭ-ce supunere și aŭ declaratŭ că suntŭ decișĭ sĕ continue lupta pentru apĕrarea țĕriĭ lorŭ, averiĭ, bunurilorŭ și familielorŭ lorŭ.«

Comitele Andrassy asupra situațiuniĭ.

Comisiunea delegațiuniĭ ungare pentru afacerile străine, a începutŭ la 30 Maiŭ ședințele séle. In prima ședință, comitele Andrassy declară că este gata a rĕspunde la tóte întrebările ce i se vorŭ face. Din acéstă declarațiune resultă o desbatere detaliată şi interesantă, despre care găsimŭ relaţiunĭ autentice, dérŭ censurate, în semi-oficiósa fóie *Budapester Corespondenz*. Étă-le astŭ-felŭ precumŭ ni le aduce citatulŭ organŭ:

„Ludwig Csernatony adresézā ministruluĭ de esterne douĕ întrebărĭ: 1. déca convocarea Congresuluĭ este definitivŭ asicurată pentru ḑioa de 11 Iuniŭ şi 2. déca ministrulŭ este informatŭ despre succesulŭ recentelorŭ negociaţiunĭ dintre Englitera şi Rusia.

„Comitele Andrassy rĕspunde, relativŭ la cea d'ântêiŭ întrebare, că, după ce idea de unŭ Congresŭ a fostŭ pusă înainte maĭ întêiŭ de elŭ, apoĭ Germania, care a luatŭ asupră'ĭ rolulŭ de mijlocitóre spre a aduce o înţelegere imediată între Rusia şĭ Englitera, a întrebatŭ la Viena camŭ ce ḑi s'arŭ părea aci maĭ convenabilă pentru întrunirea Congresuluĭ. La acésta comitele Andrassy rĕspunse că elŭ, de la 11 Iuniŭ înainte, stă cu totulŭ la disposiţiune. Acestŭ rĕspuns a fostŭ comunicatŭ de Germania şi celorŭ-l-alte puterĭ şi de aci se vede că provine acea scire că ḑioa de 11 Iuniŭ este hotărâtă ca ḑi definitivă pentru deschiderea Congresuluĭ. O hotărâre positivă n'a avutŭ locŭ încă; dérŭ, de şi nu este defiptă ḑioa, totuşĭ suntŭ speranţe fundate că Congresulŭ se va întruni în cel maĭ scurtŭ timpŭ.

„Despre resultatulŭ negociaţiunilorŭ anglo-ruse elŭ n'are nicĭ o cunoscinţă. După ce s'a vĕḑutŭ din esperienţă, că se periclitéză reuşita unorŭ asemenea negociaţiunĭ, déca ele nu suntŭ conduse într'unŭ chipŭ secret, comitele Şuvaloff s'a decisŭ a se duce în persónă la St. Petersburg,—de şi n'a luatŭ cu sine nicĭ unŭ felŭ de propunerĭ positive din partea guvernuluĭ englesŭ,—spre a arĕta acolo intenţiunile cabinetuluĭ britanicŭ pe care elŭ le cunoscea. Discreţiunea a mersŭ până acolo, în câtŭ nu s'a trimisŭ nicĭ la Londra vre-o scire telegrafică despre resultatulŭ misiuniĭ luĭ Şuvaloff, şi acest resultatŭ nicĭ n'a fostŭ cunoscutŭ acolo până cândŭ nu s'a reîntorsŭ însuşĭ ambasadorulŭ. Este chiarŭ probabil că nicĭ măcarŭ aceĭ bărbaţĭ de statŭ, cu carĭ a vorbitŭ Şuvaloff la reîntórcerea sa, n'aŭ avutŭ vre-o cunoscinţă despre amĕnuntele acestorŭ negociaţiunĭ anglo-ruse. De acea elŭ (comitele Andrassy), nu póte sĕ vorbéscă de câtŭ din impresiune, şi acéstă impresiune este: că între Englitera şi Rusia n'a avutŭ locŭ nicĭ unŭ felŭ de aranjamêntŭ care arŭ putea sĕ vatăme măcarŭ cumŭ interesele monarhieĭ austro-ungare.

„La întrebarea comiteluĭ Apponyi, déca negociaţiunile aŭ avutŭ locŭ esclusivamente între Englitera şi Rusia séŭ déca aŭ luatŭ parte la ele şi alte puterĭ, comitele Andrassy declară că mijlocirile Germanieĭ aŭ constatŭ în acea că ea a creḑutŭ de trebuinţă ca, maĭ nainte de întrunirea Congresuluĭ, sĕ tragă o fruntarie determinată între forţele englese şi ruse grămădite în giurulŭ Constantinopoleluĭ, pentru ca nu cum-va, prin niscare-va fapte militare, sĕ se nimicéscă sforţările de pace ale celorŭ interesaţĭ. Germania n'a făcutŭ în acéstă privinţă nicĭ unŭ felŭ de propunere, dérŭ a ḑisŭ că ambele puterĭ interesate sĕ se pue în contactŭ imediatŭ pentru acéstă afacere.

„Comitele Anton Szecsen consideră că este de cea maĭ mare importanţă şi în interesulŭ Congresuluĭ ca agenţiĭ şi posiţiunea lorŭ sĕ fie bine precisate. Oratorulŭ aminteşte întêiulŭ punctŭ alŭ tractatuluĭ din Londra de la anulŭ 1871, esemplu care probéză în de ajunsŭ, cu câtă băgare de sémă trebue sĕ procedeze cine-va la formularea unorŭ asemenea afacerĭ. De şi elŭ aprobă intenţiunea, ca la noua configuraţiune în Orientŭ unŭ elementŭ naţionalŭ sĕ nŭ fie apĕsatŭ de celŭ-altŭ, totuşĭ elŭ este de părere că maĭ alesŭ monarhia austro-ungară sĕ procedeze cu multă băgare de sémă la accentuarea punctelorŭ de vedere esclusivamente naţionale şi etnografice.

„Comitele Andrassy declară, că aceace a spusŭ despre relaţiunile naţionale a Noueĭ-Bulgariĭ, se raportă principalmente la acea că, acolo, se va forma un nuoŭ statŭ cu îngenuchiarea vădită a elementuluĭ grecŭ. Intru cea-ce priveşte însĕ alusiunea la monarchia austro-ungară, apoĭ elŭ négă cu hotărâre justificarea uneĭ asemenea alusiunĭ. In Bulgaria este vorba a se forma în viitorŭ unŭ nuoŭ Statŭ. Monarchia austro-ungară esistă însĕ şi 'şĭ-a luatŭ viéţă printr'o desvoltare istorică. *„Esistămŭ* — ḑise ministrulŭ — *şi vaĭ de acela care ne va ataca!“*

„Ludvig Csernatony întrébă décă a venitŭ de la Petersburg vre unŭ rĕspunsŭ la acea observaţiune pe care a făcut'o monarchia austro-ungară în privinţa tractatuluĭ de pace de la San Stefano.

„La acésta comitele Andrassy rĕspunde că elŭ, îndată ce a fostŭ încunosciinţat oficialŭ despre coprinsulŭ tractatuluĭ de pace, a desemnatŭ fórte pe faţă Rusieĭ acea posiţiune pe care o va lua elŭ faţă cu acestŭ tractatŭ de pace. De atuncĭ încóce aŭ sositŭ rĕspunsurĭ de la Petersburg, dérŭ n'a sositŭ nicĭ unulŭ care sĕ împace de totŭ părerile diverginte.

Emerich Szivak adresézā ministruluĭ douĕ întrebărĭ: întêiŭ, în privinţa aceluĭ rĕspunsŭ pe care ministrulŭ 'l-a dat la interpelarea luĭ Banhidy şi în care aŭ fostŭ enumerate treĭ puncte, care sunt în contra-ḑicere cu interesele monarchieĭ austro-ungare, déca prin acésta s'a sleitŭ şirulŭ acelor puncte din tractatul de pace de la San Stefano, pe care ministrul austro-ungarŭ le considera ca fiindŭ în contra-ḑicere cu interesele austro-ungare, şi alŭ douilea, ce sumă s'a întrebuinţatŭ până acumŭ de faptŭ din creditulŭ de 60 milióne?

„La acésta comitele Andrassy rĕspunde că punctele, pe care le-a menţionatŭ în respunsulŭ datŭ la interpelarea luĭ Banhidy, n'aŭ sleitŭ nicĭ de cumŭ şirulŭ intereselorŭ austro-ungare; acele puncte, pe care le-a amintitŭ Szyvak, precumŭ casulŭ cu România, libertatea Dunăreĭ, interesele comerciale şi de comunicaţiune ale monarchieĭ austro-ungare cu Orientulŭ, elŭ nu a vorbitŭ despre ele în rĕspunsulŭ sĕŭ, fiindŭ-că le consideră ca bine-înţelese. La întrebarea luĭ Szyvak, la ce maĭ suntŭ trebuinciόse cele 60 milióne de vreme ce Congresulŭ duce la scopŭ, ministrulŭ observă, că Congresulŭ nu póte se resolve în orĭ-ce-cas cestiunile pendinte de câtŭ numaĭ pe hârtie, ceea ce nu esclude nicĭ de cum posibilitatea ca tocmaĭ esecutarea acestorŭ decisiunĭ sĕ întêmpine pedicĭ seriόse, şi încă în cea maĭ mare apropiere a nóstră. Ministrulŭ citeşte o serie întrégă de documente în care se vede cumŭ populaţiunile aflate până acumŭ sub dominaţiunea turcéscă protestă în modulŭ celŭ maĭ energicŭ contra incorporăriĭ lorŭ fie la Bulgaria, fie la Serbia, fie la Muntenegru. De acea dérŭ numaĭ încape îndouélă că esecutarea noueĭ configuraţiunĭ în Orientŭ nu va putea nicĭ chiarŭ atuncĭ sĕ fie esecutată fără greutăţĭ, cândŭ puterile vorŭ fi în acord despre acésta. In Orientŭ însĕ, nu impune de câtŭ puterea şi monachia austro-ungară are cu atâtŭ maĭ mare trebuinţă de a lăsa sĕ i-se véḑă puterea unde-va, cu câtŭ acésta s'a şi făcutŭ din partea celorŭ-l'alte puterĭ.

„La întrebarea, câtŭ s'a întrebuinţatŭ din suma de 60 milióne, ministrulŭ de finance Szell rĕspunde că până maĭ ḑilele trecute nu se întrebuinţase nimicŭ din elŭ, dérŭ că ḑilele acestea s'a pusŭ la disposiţiunea ministruluĭ de resbelŭ comunŭ, pentru cheltuelĭ care nu se puteaŭ amâna, o sumă óre-care, dérŭ că şi aceea nu este considerabilă.

„Comitele Apponyi face întrebarea déca *într'andinsŭ* ministrulŭ preşedinte, în rĕspunsulŭ datŭ la o interpelare, a vorbitŭ de apărarea fruntariilorŭ de sud-ost şi de nord ale monarchieĭ, pe când ministrulŭ de esterne a amintitŭ numaĭ Transilvania şi Dalmaţia, earŭ despre fruntariile de la Nordŭ a tăcutŭ.

„Ministrulŭ-preşedinte Tisza rĕspunde că elŭ a vorbitŭ numaĭ de mĕsurĭ generale, pe cândŭ ministrulŭ de esterne a desemnatŭ acele fruntariĭ unde aŭ locŭ mişcărĭ de trupe. Afară de acestea s'a ḑisŭ în recentulŭ discursŭ alŭ ministruluĭ de esterne, că elŭ nu face altŭ-ceva de câtŭ a da nisce esemple.

„Comitele Andrassy dă lămurirĭ detaliate asupra mĕsurilorŭ parte plănuite numaĭ, érŭ parte pe drumŭ de esecutare, lămurirĭ care nu suntŭ negreşitŭ destinate publicităţiĭ.

„Comitele Apponyi întrébă încă pe ministru şi în privinţa ocupăriĭ insuleĭ Ada-Kaleh.

„Comitele Andrassy aminteşte că în articolulŭ 3 alŭ tractatuluĭ de pace de la San Stefano se ḑice că Ada-Kaleh trebue sĕ fie evacuată de turcĭ érŭ întăririle sĕ fie îndată distruse. Cândŭ turciĭ voiră a esecuta acéstă condiţiune a păciĭ, nu putea sĕ fie indiferentŭ pentru guvernulŭ austro-ungarŭ într'ale căruĭ mâinĭ arŭ ajunge acestŭ punctŭ importantŭ, ba s'arŭ putea ḑice chiarŭ cea maĭ importantă cheie a Dunăriĭ. De aceea elŭ se puse în relaţiunĭ cu Pórta şi se încheiă cu dênsa unŭ aranjamêntŭ provisoriŭ, după care, întru câtŭ sórta Ada-Kaleĭ nu va fi hotărîtă într'unŭ modŭ definitivŭ de Congresŭ, trupele austro-ungare s'o ocupe, luândŭ totŭ de o détă sub protecţiunea lorŭ şi materialulŭ de resbelŭ lăsatŭ acolo de turcĭ. Prin urmare ocuparea n'are de câtŭ unŭ caracterŭ provisoriŭ, care nu prejudecă întru nimicŭ decisiunea definitivă.

„Comitele Apponyi declară că este satisfăcutŭ cu acestŭ rĕspunsŭ şi maĭ cere o lămurire numaĭ în privinţa Bosnieĭ şi a fugarilorŭ bosniacĭ.

„Comitele Andrassy observă aci, că între amêndouĕ cestiunile este o mare deosebire. Sórta Bosnieĭ o va hotărî Congresulŭ, pe cândŭ cestiunea fugarilorŭ ne privesce directŭ şi numaĭ pe noĭ. Ministrulŭ de esterne citeşte după acésta relaţiunĭ oficiale, din care resultă că fugariĭ bosniacĭ aŭ declaratŭ că nu se vorŭ întórce cu nicĭ unŭ preţŭ în patria lorŭ, ci preferă a se lăsa sĕ fie omorîţĭ. In urma acestora, guvernulŭ austriacŭ a începutŭ negociaţiunĭ cu Pórta relativŭ la garanţiile ce trebue sĕ li se dea fugarilorŭ şi care negociaţiunĭ urméḑă încă.

„Comitele Andrassy rĕspunde următórele la o întrebare a comiteluĭ Anton Szehen: Monarchia austro-ungară n'a propusŭ un contra-proiectŭ privitorŭ la viitórea Bulgarie, ci s'a reservatŭ ca, déca la încheerea păciĭ se va vorbi de formarea uneĭ asemenea nuoĭ Bulgariĭ, ea sĕ pótă vorbi şi în acestŭ subiectŭ din punctulŭ de vedere alŭ proprielorŭ séle interese.

Cu acésta s'a terminatŭ schimbarea de ideĭ care a avutŭ maĭ multŭ caracterulŭ uneĭ conservaţiunĭ de câtŭ alŭ uneĭ discuţiunĭ, şi comisiunea a primitŭ ne-modificatŭ raportulŭ asupra proiectuluĭ de budgetŭ presintatŭ de raportorĭ.„

D'ale ḑileĭ.

In maĭ tóte oraşele din ţeară, şi prin sate, există femeĭ carĭ îşĭ facŭ unŭ miḑilocŭ de speculă din ceĭ lesne creḑĕtorĭ presentânduli-se ca dotate cu inspiraţiunĭ superióre, séŭ posedândŭ arta de a spune trecutulŭ, a preḑice viitorulŭ, a destăinui secretele altora, secrete maĭ totŭ d'auna născocite după împrejurările momentuluĭ.

Unele din aceste înşelătóre, maĭ distinse prin dibăcia lorŭ, usurpă o aşea de solidă reputaţiune în câtŭ mulţimea ignorantă alérgă în mare numĕrŭ ca la unŭ oracolŭ spre a asculta prevestirile şi consiliele Pitielorŭ moderne. Câte victime nu cadŭ în mâinile acestorŭ femeĭ vătămătóre moraleĭ şi adesea liniştei societăţiĭ! Câte desordinĭ nu s'aŭ vĕḑutŭ în familiĭ din causa gelosielorŭ şi neîncrederiĭ ce aŭ escitatŭ între soţĭ, prin inventarea de fapte inchipuite pentru ca sĕ ghişeftuiască maĭ bine pe clienţĭ! Maĭ ḑilele trecute, gaḑetele din Iaşĭ ne comunicară cumŭ o ghicitóre de acestea răpi uneĭ femeĭ suma de 25 galbenĭ pentru ca sĕ o facă sĕ fie iubită de soţulŭ eĭ! Altele de asemenea natură se petrecŭ pe tótă ḑiua şi credemŭ că ele arŭ trebui reprimate.

Unŭ miḑilocŭ eficace de a ajunge aci e de a urmări pe aceste ghicitóre, a cărorŭ profesiune e expresŭ interḑisă de legile nóstre penale, şi a le constrânge sĕ se apuce de altă meserie, maĭ onorabilă, fără a profita de credulitatea mulţimeĭ.

Recomandămŭ dérŭ din parte-ne poliţieĭ între acéste ghicitóre pe Ecaterina Gaal din strada Stirbeĭ şi pe acea care se află în strada Târgoviştea, ambele cu firmă în regulă, ca şi cumŭ legea penală n'arŭ fi existândŭ.

——

De cândŭ cu sosirea vereĭ, trotuarele după calea Mogoşóĭ aŭ devenitŭ, în óre-care puncte, inpracticabile pe timpulŭ seriĭ maĭ cu sémă, din causa obiceiuluĭ adoptatŭ de cofetarĭ de a pune mesé şi scaune pe dinaintea magazinelor lorŭ. Acésta se observă în faţa palatuluĭ la Giovani, lângă Slătari, şi la cofetăria Capşa. Aci trotuarulŭ fiind fórte strîmtŭ, mesele fiind aglomerate în mare numĕrŭ, trecătoriĭ suntŭ nevoiţĭ a suferi înghesuelĭ, călcărĭ, întârḑiare. Rĕulŭ devine şi maĭ mare prin oprirea trăsurelorŭ în faţa acestuĭ magasinŭ; suntŭ în adevĕrŭ mulţĭ carĭ vorŭ sĕ 'şĭ-ia recoritórele nepărăsindŭ caldele perne ale trăsurilorŭ.

Atragemŭ atenţiunea poliţieĭ asupra acestorŭ fapte care împedică circulaţiunea pietonilorŭ, cumŭ amŭ atrasŭ şi asupra obiceiuluĭ adoptatŭ de uniĭ din comercianţĭ de prin Lipscanĭ de a 'şĭ expune mărfurile pe trotuare, în faţa magasinelorŭ lorŭ.

Serbări romane

La 11 ale luneĭ corente, s'a distribuitŭ la Montpellier premiĭ luareaţilorŭ francesĭ şi streinĭ pentru concursurile filologice şi literare ale limbelorŭ romane.

D. Paul Glaize, prefectŭ la Puy de Dome, delegatŭ de ministrulŭ instrucţiuneĭ publice a'lŭ representa la sĕrbătorile raselorŭ latine, a esprimatŭ mulţumirile şi regretele d-luĭ Bardoux, împedicatŭ de a se duce în persónă la Montpellier. D. Paul Glaize a salutatŭ într'unŭ discursŭ elocinte renascerea literară provincială. Oratorulŭ a ataşatŭ la acéstă mişcare poetică fondarea Societăţiĭ Limbelorŭ romane, care prepară, prin erudiţiune şi filologie, alianţa intelectuală, literară, artistică a raselorŭ latine. Elŭ a terminatŭ ḑicêndŭ:

„Centenarulŭ luĭ Petrarca la Avignon, acéstă solemnitate care a lăsatŭ în inima unuĭ mare numĕrŭ dintre noĭ celŭ maĭ profundŭ şi maĭ mişcătorŭ suvenirŭ, a fostŭ întâia manifestaţiune a confraternităţiĭ şi a unireĭ pacifice a raselorŭ latine.

„Aḑĭ, la Montpellier, în miḑloculŭ acestuĭ mare cercŭ ce descriŭ cóstele Mediteraneĭ care a inspiratŭ şi crescutŭ pe toţĭ poeţiĭ noştri marĭ, la o egală depărtare de cele douĕ surorĭ ale nóstre regenerate séŭ liberate, Spania şi Italia, şi maĭ departe de aceste douĕ naţiunĭ carĭ suntŭ óre cumŭ, una la rĕsăritŭ, alta la apusŭ, sentinelele înaintate ale civilisaţiuneĭ latine, Portugalia şi România, în vechea capitală sciinţifică a véculuĭ de miḑlocŭ, în vechea comună a instituţiunilorŭ libere şi înţelepte, lângă acéstă Universitate antică, deschisă tuturorŭ, s'a adunatŭ crema intelectuală a erudiţiuneĭ şi a aspiraţiunilorŭ celorŭ maĭ înalte a lumeĭ neo-latine!

„Acesta este, domnilorŭ, maĭ multŭ de câtŭ unŭ evenimentŭ curatŭ literar, este unŭ mare actŭ paceficŭ, internaţionalŭ şi europénŭ. Elŭ însoţeşte cu demnitate aceste supreme curţĭ considerabile, industriale şi artistice care chiamă în acestŭ momentŭ în capitala Franciеĭ universulŭ întregŭ.

„D-vóstră v'aţĭ asociatŭ asemenea, d-lor, cu întrégă cetatea la marea cugetare a guvernuluĭ Republiceĭ care a presidatŭ la organisaţiunea Exposiţieĭ universale.

„Aţĭ servitŭ de o dată douĕ marĭ cause: aceia a îmfrăţireĭ popórelorŭ carĭ aŭ aceaşĭ origină, alŭ cărorŭ sânge, limbă şi cugetare curgŭ ca sĕ ḑicŭ astfelŭ din acelaşĭ isvorŭ, şi ridicarea uneĭ naţiunĭ marĭ a căreĭ scăpare şi mărire suntŭ o condiţiune de progresŭ a spirituluĭ umanŭ şi a mersuluĭ civilisaţiuneĭ europene, într'unŭ modŭ mândru şi fecundŭ, a doua ḑi dupe cele maĭ marĭ desastre, şi care nu este numaĭ muma copiilorŭ sĕĭ — Montpelier şi Parisulŭ o probéḑă aḑĭ — ci muma care adoptă şi iubeşte a considera ca aĭ sĕĭ pe toţĭ aceĭ care 'ĭ aducŭ simpatiele lorŭ cordiale şi se asociaḑă la opera păciĭ, a unireĭ şi a lumineĭ a căruĭ strălucită iniţiativă a luat'o.

Iată acumŭ dupe *Messager de Midi*, următorulŭ estrasŭ din discursulŭ pronunţatŭ în a patra ḑi a sĕrbătorilorŭ latine de la Montpellier de d. de Quitana, deputatŭ în Cortesĭ:

„Popóre ale limbeĭ romane, a strigat

oratorul, noĭ amŭ părăsit, de maĭ multe secole, căminulŭ părintescŭ ca nisce copiĭ risipitorĭ; nenorocirea a căḑutŭ asupra nóstră în mijloculŭ fulgerelorŭ gloriei nóstre care orbea lumea.

„Ne-amŭ aruncatŭ uniĭ asupra altora fără a recunósce semnulŭ de familie.

„Amŭ căḑut uniĭ dupe alţiĭ sub cruda sabie a barbaruluĭ.

„Carulŭ civilisaţiuniĭ ne-a sdrobit orĭ de câte orĭ ne amŭ slăbitŭ sub greutatea unorŭ lungĭ beţiĭ.

Popóre ale limbeĭ romane, amintiţi-vĕ! Cândŭ Francia, soră maĭ mare a raseĭ latine, focarulŭ luminosŭ care a aruncatŭ civilisaţiunea modernă asupra întregeĭ omenirĭ, îngenuchiă avêndŭ interiorulŭ sfîşiatŭ de gheara sĕlbatică a resbeluluĭ, inimile nóstre se umpleaŭ de lacrămĭ, braţele nóstre se ridicaŭ spre cerŭ, durera păreriĭ de rĕŭ întunecă sufletele nóstre.

„Popóre ale limbeĭ romane, sĕ ne reîntórcemŭ la căminulŭ părintescŭ: fraţilorŭ, sĕ ne restrângemŭ legăturile!

„Popórele se reunescŭ prin amestecul intereselorŭ lorŭ, prin comunitatea simţimêntelorŭ lorŭ, prin fusiunea ideilorŭ lorŭ.

„Popóre ale limbeĭ romane, popóre care avemŭ credinţa, sĕ ne reardicămŭ prin muncă, prin sciinţă, prin libertate!...

Desbaterea generală asupra legeĭ comunale.

(Şedinţa de la 16 Maiŭ 1878.)

(Urmare).

D. N. Ionescu. Ce amŭ ḑisŭ noĭ?

Noĭ amŭ datŭ comuna în mâna contribuabililorŭ, pentru că amŭ voitŭ sĕ facemŭ unŭ organismŭ viŭ, care sĕ aibă consciinţa datoriilorŭ séle şi sĕ aibă şi sfera drepturilorŭ bine determinată spre a 'şi putea împlini aceste datoriĭ. Noĭ amŭ ḑisŭ: contribuabiliĭ formédă comuna şi eĭ aŭ controlulŭ asupra fondaţiunilorŭ carĭ se vorŭ fi lăsatŭ în comună pentru bine-facerĭ, pentru şcóle, pentru spitale, etc.; şi comuneĭ îĭ dămŭ dreptulŭ sĕ revendice acele averĭ, şi cu acésta se va îmbunătăţi viitorulŭ eĭ. Dérŭ D-vóstră ne propuneţĭ unŭ lucru spoliatorŭ, unŭ lucru puţinŭ conservatorŭ, adică sĕ luămŭ de la domeniĭ şi sĕ dămŭ comunelorŭ.

Nu, contribuabiliĭ comuneĭ trebue sĕ subvină la trebuinţele de tóte ḑilele, şi noĭ sĕ le dămŭ mijlóce ca sĕ aibă unŭ învĕţătorŭ, adică sĕ le dămŭ îndestrările intelectuale. Prin urmare, nu putemŭ noĭ sĕ venimŭ şi sĕ resturnămŭ aceste ideĭ sănătóse ca contribuabiliĭ prin contribuţiunile lorŭ sĕ 'şĭ susţină nevoile de tóte ḑilele. Nevoile superióre în comună se pot îndeplini prin donaţiunĭ, şi trebue sĕ sperămŭ că va veni unŭ timpŭ cândŭ se va înţelege că fondurile date pentru scóle şi alte institute de bine-facere care sĕ se administreze de la centru, arŭ fi maĭ bine întrebuinţate atuncĭ cândŭ vorŭ fi date la instituţiunile acelea de unde se formézĭ învĕţătoriĭ, pentru că nu e vorba atâtŭ de cele patru ḑidurĭ simple, ci este vorba maĭ multŭ de învĕţătorulŭ care trebue sĕ le însufleţéscă, şi acestŭ învĕţătorŭ trebue sĕ purcédă de la Statŭ, nu în privinţa mijlócelorŭ séle de a trăi, ci în privinţa educaţiuneĭ séle morale şi intelectuale.

Eŭ sciŭ că pentru instrucţiunea ţĕranuluĭ nu s'a făcutŭ de câtŭ fórte puţine donaţiunĭ şi ele nu datéză de câtŭ de puţinŭ timpŭ, de la Codrénu din Bârlad. . . . (întreruperi).

O Voce De la Brâncovénu.

D. N. Ionescu. Apoĭ îmĭ pare rĕŭ sĕ ḑicŭ că Brâncovénu nu a lăsatŭ sĕ se facă la Brâncovenĭ o şcólă sătenéscă. Tóte donaţiunile aŭ fost făcute pentru alte scopurĭ: pentru institute de bine-facerĭ, pentru măritişurĭ, pentru spitale, éră pentru scóle rurale fórte puţine donaţiuni s'aŭ făcutŭ până acumŭ, şi, déca vĕ veţĭ pune pe tărâmulŭ de a ḑice că nu este utilŭ sĕ întrebuinţămŭ astăḑĭ pentru săteni maĭ multe mijlóce de câtŭ trebue sĕ întrebuinţămŭ pentru învĕţătura superióră, pentru învĕţătura specialităţilorŭ, pentru şcólele profesionale, ci este destulŭ cândŭ vomŭ ajunge sĕ avemŭ cele patru ḑidurĭ, eŭ vĕ voiŭ ḑice că acésta nu arŭ atinge scopulŭ la care tindemŭ, pentru că trebue sĕ dămŭ mijlóce intelectuale, pentru ca cea maĭ umilă inteligenţă sĕ pótă străbate acolo de unde trebue sĕ 'şĭ ia lumina. Acésta arŭ fi unŭ idealŭ ca unŭ băiatŭ sĕracŭ sĕ pótă avea perspectiva de a ajunge în sferele cele maĭ înalte. Aşa dérŭ, nu veniţĭ şi criticaţĭ o lege de organisare comunală, pentru că nu coprinde într'ênsa împărţirea domeniilorŭ pe la comune (aplause).

D-lorŭ, vĕ cerŭ scuse de a mĕ opri aci, fiind că sunteţĭ obosiţĭ şi eŭ mĕ simţŭ obositŭ; dér aşŭ vrea sĕ vĕ convingŭ că legea acésta respunde la o necesitate reală, şi că nu se închide calea la nicĭ o ameliorare, a căreia necesitate se va simţi, (aplause).

D. Preşedinte alŭ consiliuluĭ. D-lorŭ, eŭ unul cândŭ mi s'a anunţatŭ că onor. D. Maiorescu a luatŭ cuvêntulŭ în cestiunea comunală, amŭ lăsatŭ orĭ-ce afacere şi amŭ alergatŭ aci, findcă eramŭ încredinţatŭ că d-luĭ, cu luminile cu care s'a îndestratŭ şi cu talentulŭ de oratorŭ, cu care a avutŭ norocirea sĕ fie îndestratŭ de natură, avea sĕ ne aducă mare lumină, pentru că în totŭ d'auna judecŭ pe toţĭ după mine; eŭ, în totŭ timpulŭ cândŭ amŭ fostŭ în minoritate în Camerile trecute, (şi maĭ în totŭ d'auna amŭ fostŭ în minoritate), noĭ luamŭ parte la lucrările Camerilor ca membriĭ activĭ şi ne făceamŭ datoria în facia adversarilorŭ noştri sperândŭ că adversariĭ noştri politicĭ nu vorŭ putea fi şi adversarĭ aĭ acelorŭ adevĕrurĭ carĭ suntŭ universale şi care nu potŭ fi numaĭ în interesulŭ unuĭ omŭ séŭ alŭ unuĭ partitŭ. Şi în adevĕrŭ, D-lorŭ, în multe rândurĭ, chiarŭ în timpulŭ convenţiuniĭ, cândŭ legea era fórte restrânsă, amŭ vĕḑut că multe din ideile nóstre aŭ fostŭ primite de Cameră, pentru că acele ideĭ nu veniaŭ din punctulŭ de vedere de partidŭ, ci veneaŭ din punctulŭ de vedere alŭ adevĕratuluĭ interesŭ generalŭ. Eĭ bine, mĕ aşteptamŭ ca şi adversariĭ noştriĭ de astăḑĭ sĕ se pue pe acelaşĭ tărâmŭ şi sĕ ne aducă luminele lorŭ. Amŭ fostŭ surprinsŭ însĕ cândŭ amŭ vĕḑutŭ pe onor. D. Maiorescu că se înfiinţéză, nu ca membru alŭ acesteĭ Camere, căreia arŭ voi sĕ 'ĭ aducă luminele D-sale spre a o convinge în favórea ideelor ce susţine D-sa, ci vine în numele unuĭ partidŭ sĕ facă o profesiune de credinţă, fără sĕ aducă cea maĭ mică lumină asupra cestiuniĭ, şi mărginindu-se a arunca vre-o câte-va cuvinte de critică asupra legiĭ, critice cu totulŭ nepotrivite, sĕ 'mĭ permită espresiunea nepotrivite, fiind-că nu voia se aducă lumină printr'ênsele, ci numaĭ încrederea în adepţiĭ D-sale din afarŭ. In adevĕrŭ, ce a spusŭ D. Maiorescu? D-sa ne întrébă ce facemŭ prin acéstă lege? Instrucţiunea publică, ḑice D-sa, o lăsaţĭ cum a fostŭ; serviciulŭ sanitarŭ asemenea, cultele asemenea.

Apoĭ, onor. D. Maiorescu, atuncĭ cândŭ se constitue o persónă morală, juridică, ânteiŭ trebue sĕ ne ocupămŭ de fiinţa eĭ, şi pe urmă de cele-l-alte ramure ale desvoltăriĭ séle. Inţelegŭ cândŭ amŭ fi găsitŭ comuna constituită, îndestrată cu tóte bunurile eĭ, atuncĭ puteţĭ sĕ vorbiţĭ aşa. D-vóstră ḑiceţĭ: aţĭ luatŭ averea bisericilorŭ, séŭ cu alte cuvinte aţĭ despoiatŭ biserica română, şi nu daţĭ nimica preoţilorŭ. Maĭ întâiŭ în discuţiune este legea comunală, iarŭ nu cestiunea monastirilorŭ; şi apoĭ, onorabile d. Maiorescu, unŭ eruditŭ ca d-ta, unŭ bunŭ românŭ, dupĕ cumŭ trebue sĕ fiĭ, fiindŭ-că astŭ-felŭ era părintele d-tale, nu sciĭ d-ta că monastirile nu îndestraŭ cu nimicŭ bisericile şi pe preoţĭ?

O voce. Iĭ jefuiaŭ.

D. preşedinte alŭ consiliuluĭ. De la mitropolitŭ pană la celŭ din urma egumenŭ jefuia pe preoţĭ, iarŭ nu le venea în adjutorŭ.

D. B. Maniu. Sugruma Statulŭ românŭ cu banĭ româneşcĭ.

D. preşedinte alŭ consiliuluĭ. Eŭ considerŭ comuna astŭ-felŭ cumŭ a definit'o onor. d. Ionescu prin o espresiune fórte caracteristică ca o celulă care are în sine o organisaţiune a sa proprie, o vitalitate propriă, şi voiescŭ ca totŭ ce se află în comună sĕ fie sub direcţiunea şi controlulŭ eĭ. Dérŭ óre tóte cestiunile carĭ potŭ intra în atribuţiunile şi privigherea comuneĭ se regulédă prin legea comunală? Oare ceea-ce se raportă la scóle nu trebue sĕ facă obiectulŭ legiĭ de instrucţiune publică, iarŭ nu alŭ legiĭ comunale? Eĭ bine, în privinţa scóleĭ suntŭ şi eŭ de opiniunea d-luĭ Maiorescu, şi când va veni în discuţiune legea instrucţiuniĭ publice, voiŭ fi alăturĭ cu d-sa şi, déca voiŭ fi eŭ în minoritate şi d-sa în majoritate, nu voiŭ face cumŭ a făcutŭ d-sa astăḑĭ, ci voiŭ susţine proiectulŭ ce va presinta d-sa ca fie-care comună sĕ aibă deplinŭ controlŭ şi direcţiune şi asupra instrucţiuneĭ publice; căcĭ astŭ-felŭ a fostŭ instrucţiunea publică întâia dată cândŭ s'aŭ fundatŭ în ţéra românéscă scóle, dérŭ pe urmă a degeneratŭ.

In ceea-ce priveşte igiena publică, D. Maiorescu, recunoscŭ justeţa observaţiunilor D-vóstră, darŭ nu vĕ recunoscŭ dreptulŭ ca sĕ vĕ recriaţĭ în contra acestuĭ proiectŭ de lege. Când vomŭ face organisaţiunea serviciuluĭ Sanitarŭ, vomŭ crea maĭ multe mijlóce pentru a îmbunătăţi acestŭ serviciŭ, care lasă multŭ de dorit în ţéra nóstră, căcĭ şi eŭ suntŭ de opiniunea D-luĭ Maiorescu că igiena la noĭ este fórte neglijiată, şi marea masă a poporuluĭ nu se bucură de dênsa, findŭ concentrată numaĭ în câte-va oraşe; şi, cândŭ vomŭ face legea, vomŭ căuta că dênsa se pătrundă şi în comunele rurale. căcĭ altŭ-felŭ se periclitéză populaţiunea rurală.

Atuncĭ cândŭ va veni acestŭ proiectŭ de lege voĭ fi alăturĭ de d. Maiorescu sĕ susţinŭ ca sĕ creămŭ miḑilóce comunelorŭ rurale pentru igienă şi aci suntŭ de opiniunea D-luĭ Ionescu şi a tuturorŭ ómenilorŭ de statŭ modernĭ, că nu trebue sĕ se dea totŭ d'auna poporuluĭ în mod gratuitŭ ceea-ce îĭ trebue, findŭ-că atuncĭ se desvoltă omulŭ, nu numaĭ exercitând drepturile séle, ci şi datoriile séle şi astŭ-felŭ sĕ contribuéscă spre îmbunătăţirea serviciuluĭ sanitarŭ.

D-lorŭ, décă Roma are vre unŭ dreptŭ la recunoscinţa societăţiĭ moderne, este că [illegible] lăsate de dênsa aŭ scăpat libertatea şi civilisaţiunea Europeĭ. Décă comunele Romane nu remâneaŭ ca sĕ pótă sĕ nu fie sdrobită societatea europeană de invasiune barbară, nu sciŭ décă Europa maĭ eşia din întunericulŭ în care era dusă! Aţĭ vĕḑutŭ că mişcarea a începutŭ de la comunele italiene, francese, etc., şi civilisaţiunea de astăḑĭ, cumŭ a ḑisŭ fórte bine onor. D. Ionescu, nu o avem de cât numaĭ de acolo că comunele aŭ fostŭ bine organisate şi indipendinte în tótă puterea cuvêntuluĭ.

Aceste comune aŭ existatŭ şi în România, şi numaĭ în timpiĭ din urmă, cândŭ se sleiseră puterile nóstre luptândŭ contra invasiunilorŭ barbarilorŭ, aŭ venitŭ domni străinĭ şi aŭ desfiinţatŭ comuna. Eŭ încă amŭ apucatŭ ca copil remăşiţele dreptuluĭ comunelorŭ în cele maĭ multe oraşe din România, şi noĭ astăḑĭ nu facemŭ de câtŭ sĕ ne întórcemŭ, cum a ḑisŭ onor. d. Ionescu, la instituţiunile nóstre străbune în care 'şĭ-a găsit naţiunea română scăparea, şi în care 'şĭ va găsi de aci înainte puterea cu care sĕ se pue la adăpostŭ dacă ce-va furtune se vorŭ maĭ năpusti asupra Românieĭ.

Eŭ mĕ aşteptamŭ sĕ vĕdŭ că în acéstă discuţiune generală se arată defectele ce are acéstă lege, căcĭ în adevĕrŭ chiarŭ membriĭ comisiuniĭ care a elaborat'o, ne spune că legea nu este perfectă; şi, décă eŭ amŭ primit'o chiar aşa imperfectă cumŭ este, a fostŭ numaĭ pentru că ea recunósce unŭ mare principiŭ, principiulŭ independinţiĭ şi alŭ autonomieĭ comuniĭ; déră suntŭ mulţĭ chiarŭ din ómeniĭ liberalĭ carĭ ḑicŭ: apoĭ suntŭ populaţiunile nóstre, maĭ cu sémă cele rurale, pregătite pentru a exercita aceste drepturĭ? Insĕ D-lorŭ, daca amŭ fostŭ pregătiţĭ, daca amŭ pututŭ chiarŭ în timpurile cele maĭ întunecóse a exercita acele drepturĭ, şi a le exercita aşa de bine în câtŭ chiar amŭ scăpatŭ naţionalitatea nóstră, cumŭ credeţĭ că astăḑĭ amŭ fi în stare maĭ înapoiată de câtŭ atuncĭ? Şi apoĭ aruncaţi-vĕ ochiĭ asupra celor'alte naţiunĭ, maĭ cu sémă în Italia şi Francia, şi vedeţĭ déca populaţiunea acolo era maĭ înaintată de cumŭ suntemŭ noĭ astăḑĭ, şi cu tóte acestea ea cu sabia în mână 'şĭ-a dobânditŭ drepturĭ fórte întinse, póte maĭ întinse de cât cele pe care le dămŭ noĭ astăḑĭ, cu tóte că de multe orĭ 'şĭ-aŭ spartŭ capulŭ şi s'aŭ omorâtŭ între eĭ.

Acumŭ câte-va ḑile citémŭ pe Sismondi, care credŭ că nu veţĭ ḑice că este unŭ revoluţionar, unŭ demagogŭ, unŭ petrolistŭ, ci unŭ om fórte moderatŭ, unŭ omŭ fórte conservatorŭ, amicŭ alŭ luĭ Thiers, alŭ luĭ Guizot, care făcea parte din acea pleiadă care se numea doctrinară în Francia; citémŭ partea aceea unde descrie cum s'a emancipatŭ civilisaţiunea modernă, fiind-că, D-lorŭ, tótă Europa, şi aceĭ chiarŭ carĭ astăḑĭ se pretindŭ superiorĭ raseĭ latine, de acolo aŭ luatŭ lumină, şi fără care nu sciŭ déca arŭ fi acolo unde suntŭ astăḑĭ. (Aplause). Eĭ bine, cândŭ Sismondi face descripţiunea, se înspăimêntă; dér cândŭ face conclusiunea este totŭ d'auna pentru libertate, fiindŭ-că, ḑice elŭ, se facŭ sacrificiĭ marĭ, se omóră între între dênşiĭ. dérŭ facŭ unŭ pasŭ înainte. In comunele nóstre se facŭ multe greşelĭ, dérŭ omul exercitându'şĭ drepturile séle, făcêndu'şĭ datoriile séle, se desvoltă, 'şĭ face şcólă, devine pe urmă unŭ omŭ care póte judeca de interesele luĭ.

D-lorŭ, amŭ urmatŭ prin ḑiare tótă discutiunea din Camera de la 1874, din care nu făceamŭ parte cândŭ s'a discutatŭ modificarea legeĭ din 1864, şi amŭ vĕḑutŭ că eraŭ dóuĕ tendinţe, una care voia în adevĕrŭ sĕ constitue, cumŭ a ḑisŭ D. Maiorescu prin cuvintele citate în *Monitorŭ* de D. Protopopescu, o comună care sĕ se apropie de comuna Tipu cum a fostŭ o détă în Englitera, dérŭ acum se modifică pe tótă ḑiua; adică că era liberă, independinte, dérŭ era în favórea numaĭ a unuia saŭ a câtor-va. Iată o tendinţă care era în camera de atuncĭ şi care era personificată maĭ cu sémă în persóna onor. D. Manolaki Costaki Epureanu.

Credea din convingere d. M. Kostachi că numaĭ o societate unde tóte drepturile arŭ fi exercitate într'unŭ modŭ eficace de o singură lasă, numaĭ o asemenea societate póte merge bine, şi, din acelŭ punct de vedere, onor. d. M. Costachi şi negreşitŭ că şi d. Maiorescu pe care 'lŭ vĕdŭ astă-ḑĭ totŭ de acea opiniune, a creḑutŭ că a pusŭ mâna pe pulpana luĭ Dumneḑeŭ.

Dérŭ era în acea cameră şi o altă tendinţă representată de o persónă, nu cu sciinţa şi capacitatea d-lorŭ Epurénu şi Maiorescu, dér cu maĭ multă fineţe de câtŭ d-lorŭ, de şi sub aparenţă de bonomie. Acesta era preşedintele consiliuluĭ, care s'a făcutŭ că era de părerea d-lorŭ, însĕ care'şĭ cunósce ţéra maĭ bine şi scie că acea tendinţă este o utopie; însĕ ca sĕ'şĭ facă majoritatea s'a făcut că este de părerea d-lorŭ, şi în urmă 'şĭ-a reservatŭ numirea primarilorŭ; dérŭ aţĭ vĕḑutŭ ce a resultatŭ din legea d-v. Proprietariĭ vĕḑêndŭ că primariĭ sunt numiţĭ de ministerŭ, nicĭ nu se maĭ duceaŭ la alegere.

Pretutindenĭ aţĭ vĕḑutŭ că n'a fostŭ nicĭ chiarŭ o încercare de a se constitui comuna după legea din 1864; primarulŭ era a totŭ puternicŭ, îşĭ făcuse lefĭ fórte marĭ, şi devenise acéstă funcţiune numaĭ o sinecură; tóte acestea pentru a'şĭ face partisanĭ. Şi onor. d. Maiorescu care este aşa de îngrijitŭ de aceste sarsarcine pentru ţĕranĭ, cumŭ nu se gândea atuncĭ că sa impuneaŭ comunele cu sarcine mult maĭ grele spre a plăti nisce funcţionarĭ carĭ eraŭ nisce adevĕraţĭ beşliĭ, cum se ḑicea maĭ [illegible]

A vorbitŭ d. Maiorescu de aristocraţie. Dér d. raportorŭ nu a vorbitŭ de aristocraţia care e în Francia saŭ în altă parte, şi de aristocraţia aşa cumŭ este la noĭ, adică de aceĭ carĭ nu suntŭ democraţĭ. Onor. d. Maiorescu ḑice că nu înţelege ce va se ḑică acésta. Apoĭ déca n'ar fi aşa, n'amŭ fi împărţiţĭ în două tabere, arŭ fi numaĭ nuanţe. Vedeţĭ că suntŭ două tendinţe însemnate: una care voesce ca naţiunea să se guvernedze prin ea însă'şĭ, că adică fiecare cetăţénŭ sĕ nu aibă altŭ frîŭ de câtŭ acela ce'lŭ pune legea, şi este tendinţa celeĭ-l'alte partide, care voesce sĕ domnéscă nu prin voinţa tutulorŭ şi în sensulŭ intereselorŭ ţĕreĭ, ci fiindŭ-că crede că ea are dreptulŭ sĕ guverneze. D-luĭ Maiorescu 'ĭ pare rĕŭ că suntemŭ în aşa mare majoritate, şi are dreptŭ sĕ'ĭ pară rĕŭ de acésta, fiindŭ-că déca o dată va apuca naţiunea sĕ se bucure de drepturile ce sunt înscrise în acéstă lege, cu greŭ le va veni d-lor în urmă, cândŭ vorŭ maĭ ajunge la putere, să desfacă ceea-ce facemŭ noĭ astă-ḑĭ. (Aplause).

A maĭ vorbitŭ onor. D. Majorescu şi despre Constituţiune, făcêndŭ o profesiune de credinţă în care a arĕtatŭ respectulŭ D-séle pentru Constituţiune, de şi e unulŭ din aceĭ carĭ aŭ subscrisŭ petiţiunea de la Iaşĭ, şi a calificatŭ de calomniatorĭ pe aceĭ carĭ aŭ bănuitŭ pe uniĭ din partidulŭ D-séle că chiarŭ cu sprijinulŭ streinuluĭ arŭ voi sĕ schimbe Constituţiunea. Aci cată sĕ mărturisescŭ că acestŭ cuvêntŭ mi s'a părutŭ din partea D-séle camŭ îndrăsneţŭ, sĕ 'mĭ permită a 'ĭ-o spune. Cândŭ unŭ Beizadea Mitică, născutŭ în palatŭ, crescutŭ pe treptele tronuluĭ, şi care în totŭ-d'auna s'a aflatŭ, cum se ḑice, în capulŭ bucatelorŭ, arŭ vorbi în numele boerilorŭ vechĭ şi nuoĭ, tot ar maĭ merge, dér pe onor. D. Majorescu, dreptŭ sĕ spuiŭ, nu 'lŭ prea prinde..... (Aplause, risete).

D. T. Majorescu. D-le preşedinte, cerŭ cuvêntulŭ în cestiune personală.

D. preşedinte alŭ consiliuluĭ. Eŭ credŭ că inamicii noştriĭ suntŭ maĭ numeroşĭ de câtŭ aceĭ carĭ suntŭ în giurulŭ a unuia séŭ două jurnale. Eŭ nu înţelegŭ dérŭ cum veniţĭ sĕ vorbiţĭ în numele lorŭ şi póte déca venea unŭ omŭ maĭ autorisatŭ de câtŭ D-v. sĕ vorbéscă în numele partiduluĭ D-v., póte că s'arŭ fi găsitŭ aci ómenĭ care sĕ priméscă desfiderea chiar cu dauna ţĕreĭ nóstre, căcĭ nu astăḑĭ este timpulŭ de a se face provocărĭ de asemenea natură. De aceia ḑicŭ că cuvêntulŭ D-v. de calomniatorĭ nu numaĭ că nu este parlamentarŭ, dérŭ este şi puţinŭ cam îndrăsneţŭ, şi ḑicŭ îndrăsneţŭ căcĭ nu puteţĭ cunósce gândurile tutulorŭ ómenilorŭ. S'aŭ găsitŭ chiarŭ în Francia ómenĭ ale căror familiĭ dataŭ de secolĭ, familiĭ marĭ ale Franciei care aŭ intratŭ în Paris la spatele oştirilorŭ de invasiune, şi D-vóstră credeţĭ că în Ţéra Românéscă nu se potŭ găsi ómenĭ carĭ se voiască a se sprijini pe streinĭ ca sĕ schimbe instituţiunile ţĕreĭ? Eată de ce amŭ ḑisŭ că acestŭ cuvêntŭ a fost nu numaĭ puţinŭ parlamentarŭ dérŭ cam îndrăsneţŭ. Onor. D. Majorescu de şi a respinsŭ cu multă indignaţiune, ceea-ce 'ĭ face onóre, pe aceĭ ce voescŭ sĕ se sprijine pe streinĭ pentru a schimba Constituţiunea, 'şĭ-a făcutŭ reservele séle. Maĭ întâiŭ D-sea a avutŭ curagiulŭ, şi acésta 'ĭ face onóre, sĕ afirme că în adevĕrŭ a voitŭ sĕ schimbe Constituţiunea, însĕ pe tĕrâmulŭ legalŭ şi a luatŭ tótă solidaritatea în privinţa modificărilorŭ ce se cerŭ prin acea petiţiune. Apoĭ, D-lorŭ, acea petiţiune ne întorcea la regulamentulŭ organicŭ. Ḑiceţĭ că nu esistă partidă aristocratică în Ţéră Românéscă; póte sĕ nu fie o aristocraţie; dérŭ este unŭ partidŭ reacţionarŭ, unŭ partidŭ care voeşte sĕ trăiască fără voia ţĕreĭ şi din spatele eĭ (aplause), unŭ partidŭ care voesce sĕ se întórcă la trecutulŭ din care naţiunea română a luptatŭ multŭ ca sĕ iasă şi în care luptă D. Majorescu, are o parte frumósă, parte pentru că tatălŭ sĕŭ a fostŭ unulŭ din ceĭ maĭ sincerĭ apĕrătorĭ aĭ drepturilor poporuluĭ român. A avut curagiul D. Maiorescu sĕ ḑică: amŭ voit schimbarea Constituţiuneĭ şi crede că acea schimbare ne va fi impusă de împrejurările nenorocite în care ne aflămŭ. Eĭ bine eŭ credŭ că în asemenea timpurĭ de grele încercărĭ nu e nemeritŭ sĕ atingemŭ Constituţiunea nóstră, şi, décă vomŭ atinge vre o détă, acésta va fi în timpĭ liniştiţĭ, cândŭ streiniĭ, nicĭ de departe, nu vorŭ putea avea o înrîurire asupra nóstră.

In împrejurările actuale însĕ, nu noĭ vomŭ atinge la Constituţiunea nóstră; din contra vomŭ căuta sĕ o respectămu şi sĕ o menţinemŭ câtŭ se póte maĭ multŭ, şi dupĕ unŭ timpŭ îndelungatŭ, dupĕ ce vomŭ constitui şi ne vomŭ consolida maĭ bine, dupĕ ce vor trece nuoriĭ ce ne ameninţă astă-ḑĭ, atuncĭ póte vom ajunge sĕ ne gândimŭ la Constituţiunea nóstră!

Din raţionamentulŭ D-luĭ Maiorescu amŭ vĕḑutŭ că nimicŭ, din ceea ce se face astă-ḑĭ, nu 'lŭ interesédă, ci voesce numaĭ se descuragieze pe uniĭ, se încuragieze pe alţiĭ şi se ţină ascunsŭ dreptulŭ din trecutŭ, aşteptândŭ, pândindŭ chiarŭ, momentul legalŭ, ḑice D-sa, pentru schimbarea Constituţiuneĭ; legalŭ? dérŭ legalitatea fiă-care o înţelege în altŭ-felŭ, şi am vĕḑutŭ că aŭ fostŭ legalităţĭ, şi la noĭ şi în alte părţĭ, carĭ s'aŭ esercitatŭ într'unŭ modŭ camŭ prea simţitorŭ (aplause).

O voce. Convingĕtorŭ de nu maĭ ḑicea nimenĭ unŭ cuvêntŭ.

D. preşedinte alŭ consiliuluĭ. De aceea amŭ ḑisŭ: sĕ ne dămŭ cu unŭ momentŭ maĭ 'nante acéstă îngrăditură, ca sĕ fie maĭ greŭ, déca împrejurărĭ nenorocite arŭ veni asupra ţĕreĭ şi alţiĭ arŭ voi sĕ profite de aceste împrejurărĭ, sĕ fie maĭ greŭ a se schimba o instituţiune naţională care va fi în inima fie-căruia românŭ. (aplause).

Iacă unŭ cuvêntŭ şi voiŭ termina.

Onor. D Maiorescu a citatŭ nisce cuvinte ale mele ḑise în Senatŭ. Sĕ 'mĭ dea voiă D-sa a 'ĭ spune că *Monitorulŭ* reproduce adesea greşitŭ cuvintele mele şi maĭ alesŭ cuvintele ce D-sea le-a raportatŭ. Noĭ, D-lorŭ, o mărturisescŭ, avemŭ pĕcatulŭ acesta că nu ne ducem sĕ facemŭ, cum ḑice francesulŭ, *table rase*, sĕ măturămŭ totŭ cândŭ venimŭ la putere. Sciţĭ, că la Senatŭ a rĕmasŭ totŭ cancelaria care era maĭ înainte şi se vede că acesteĭ cancelariĭ nu 'ĭ place sĕ reproducă exactŭ ḑisele nóstre, şi în totŭ-d'auna suntŭ rĕŭ reproduse.

Vocĭ. Inchiderea discuţiuneĭ.

Se pune la votŭ şi se primesce.

D. preşedinte. D. Maiorescu are cuvêntulŭ în cestiunea personală.

D. T. L. Maiorescu. Este o parte în cuvêntarea D-luĭ preşedinte alŭ consiliuluĭ, ce este adresată la mine personalŭ şi pe care o credŭ nedréptă, şi iaŭ cuvêntul pentru a rectifica. Când am început sĕ vorbesc în miḑlocul D-v. 'mĭ-am exprimatŭ părerea de rĕŭ că suntŭ astă-ḑĭ din întêmplare singurŭ din partitulŭ conservatorŭ; duoĭ alţĭ colegi aĭ noştri lipsescŭ. Fiindŭ singurŭ, indiferinte déca persóna mea merită séŭ nu de a represinta în totalitatea luĭ acestŭ partitŭ, — suntŭ prin forţa lucrurilorŭ singurŭ în miḑloculŭ d-v. care potŭ sĕ ḑicŭ ceva asupra acestuĭ partidŭ. Şi în privinţa celorŭ ce se petrecu în acestŭ partitŭ, îmĭ iaŭ voiă sĕ sciŭ celŭ puţinŭ atâtŭ câtŭ scie D. ministru preşedinte care nu este de acestŭ partidŭ—criminali isolaţĭ potŭ fi în tóte partidele,— sciŭ însă că în partidulŭ nostru nu este nicĭ unulŭ care sĕ nu considere ca insultă cândŭ i se atribue că cu ajutorulŭ streinilorŭ vrea sĕ restórne Constituţiunea ţĕriĭ. D clarŭ şi afirmŭ că prin asemenea insinuaţiunĭ calomniaţĭ pe acei-a carĭ nu suntŭ în miḑloculŭ d-vóstră; calomniaţĭ nespecificândŭ lucrulŭ. Ce voiţĭ d-vóstră?

Ca sĕ lasŭ asemenea bănuelĭ nerelevate? Voiţĭ sĕ nĕ puneţĭ în posiţiunea pe care eŭ n'o ocupŭ şi n'o primescŭ, de a 'mĭ aroga dreptulŭ de a vorbi în numele aceleia ce numiţĭ d-v. aristocraţie? Apoĭ, d-lorŭ, tatălŭ meŭ a fostŭ profesorŭ şi tatalŭ tatuluĭ meŭ a fostŭ ţĕranŭ, şi ţinŭ de onóre a vĕ spune acésta. Eŭ n'amŭ primitŭ şi nu primescŭ deosebirea între aristocraţie, cum o puneţi d v., şi democraţie. Credŭ că nu esistă aristocraţie în Statulŭ nostru.

D I. C. Brătianu, preşedintele consiliuluĭ. Şi eŭ totŭ aşa înţelegŭ.

D. T. Maiorescu. Esistă numaĭ deosebire între proprietatea teritorială şi ne-proprietate.

D. I. C. Brătianu, preşedintele consiliuluĭ. Apoĭ, toţĭ suntemŭ proprietarĭ.

D. T. Maiorescu. Afară de proletariĭ democraţĭ. De aceea credŭ eŭ care suntŭ, daca'mĭ permiteţĭ o analogie streină, unŭ membru din Statulŭ alŭ treilea, unŭ burgesŭ conservatorŭ şi credŭ că este maĭ bine ca comuna sĕ fie aşeḑată pe basa proprietăţiĭ...

D. Ióanŭ C. Brătianu, preşedintele consiliuluĭ. Apoĭ aşa este aşeḑata.

D. T. Maiorescu. După părerea mea, nu este aşa aşeḑata. Eu dérŭ vorbescŭ ca membru alŭ partitului conservatorŭ din care şi eŭ facŭ parte. Prin urmare acestŭ felŭ...

Prin urmare, acestŭ felŭ de alusiune nu 'lŭ primescŭ de la D. preşedinte alŭ consiliuluĭ şi 'lŭ rogŭ sĕ bine-voiască a fi nu indulgentŭ, căcĭ nu'mĭ trebue indulgenţa D-séle, dérŭ dreptŭ într'o Cameră, a căreĭ aprópe unanimitate este pentru D-sa, faţă cu unŭ adversarŭ care este singurŭ, dérŭ care scóte personalităţile totŭ d'auna afară din jocŭ. Eŭ amŭ professatŭ pentru d-vóstră, ceĭ în vârstă, celŭ maĭ mare respectŭ personalŭ şi vĕ rogŭ ca şi d-vóstră sĕ fiţĭ în acéstă privinţă unŭ bunŭ modelŭ nouĕ celorŭ maĭ tinerĭ. Vĕ rogŭ dérŭ ca altă-dată sĕ nu maĭ puneţĭ persóna mea în jocŭ.

D. preşedinte alŭ consiliuluĭ. D-lorŭ, eŭ amŭ făcutu cestiune personală în termenĭ nu numaĭ ceĭ maĭ cuviinciosĭ, dérŭ chiarŭ măgulitorĭ pentru d. Maiorescu. Atâtŭ totŭ ce 'ĭ potŭ rĕspunde este că d-sa identifică persóna D-séle cu opiniunile D-sale politice.

— Se pune la votŭ luarea în consideraţiune a proiectuluĭ şi se primesce.

Fine.

Ultime Sciri.

SERVICIULŬ PRIVATŬ ALŬ „TELEGRAFULUĬ“

(Agenţia Havas)

(Serviciulŭ de aḑĭ, 9 ore diminéţa)

Paris, 3 Iuniŭ.—(11 ore 40 m. dimineaţa.)—Sciri private din Berlin spunŭ că Congresulŭ se va întruni la Berlin.

Berlin, 3 Iuniŭ. — Representanţiĭ Germaniei pe lângă puterile semnatare tractatuluĭ de la Paris vorŭ remite aḑĭ invitaţiele pentru Congresulŭ care trebue a se aduna la Berlin la 13 Iuniŭ.

Buletinulŭ sănătăţiĭ împĕratuluĭ înainte de amiaḑă ḑice: frigurile lipsescŭ; durerĭ; unflătura părţilorŭ rănite scade.«

Londra, 4 Iuniŭ. — *Camera Comunelorŭ.* — D. Northcote anunţă că Anglia a primitŭ invitaţia de a lua parte la Congres care se va întruni la 13 Iuniŭ Lordul Beaconsfield, marchisul de Salisbury şi lordulŭ Odo Russel vorŭ representa Anglia.

Constantinopole, 3 Iuniŭ. — *Levant Herald* e suprimatŭ pentru că a publicatŭ o scrisóre anonimă sediţiósă în afacerea palatuluĭ de Tcheragan. Directorulŭ acestuĭ ḑiarŭ a fostŭ gonit.

Viena, 3 Iuniŭ. — Se telegrafiaḑă din Constantinopole, 3 Iuniŭ, către *Corespondinţa politică* „Savfet-paşa şi Edhem-paşa suntŭ numiţĭ plenipotenţiarĭ aĭ porţiĭ la Congresŭ. D. Dumitru Brătianu a sositŭ. Elŭ a visitat pe Savfet-paşa. Generalulŭ Totleben a cerutŭ din nuoŭ să se deşerte fortăreţele. Pórta e dispusă a ceda în parte. Erĭ s'a ţinutŭ unŭ consiliŭ de ministri, sub preşedinţa Sultanuluĭ relativŭ la acéstă afacere«.

Viena, 3 Iuniŭ. — In delegaţiunea ungară, comitele Andrassy, respunḑêndŭ uneĭ interpelărĭ a d-luĭ Wahmann, ḑice că pănă acum guvernul! n'a pierdutŭ nicĭ o ocasiune d'a lucra în sensulŭ ameliorăreĭ sórteĭ ovreilorŭ din Orient, şi prin urmare şi a sórteĭ acelorŭ carĭ trăiescŭ în România. Décă înaintea Congresuluĭ se va presenta ocasiunea, comitele Andrassy va interveni în unire cu cele l'alte puterĭ în acelaşŭ sensŭ pentru a apĕra principiulŭ egalităţiĭ credinţelorŭ.

Atena, 3 Iuniŭ. — Marinarulŭ grecŭ Gryparis a construitŭ unŭ vasŭ de fierŭ cu torpile în care elŭ a statŭ erĭ duoĕ ore şi jumătate sub apă, fără nicĭ o comunicaţie cu atmosfera.

Divisiunea navală francesă, comandată de amiralulŭ Lejeune şi compusă din navele cuirasate *Gaulois, la Guienne, la Couronne*, a părăsitŭ aḑi dimineaţă Pireul, mergêndŭ spre Volo.

Opiniunea publică este desconcertată prin sgomotulŭ că arŭ fi intervenitŭ o învoială între Anglia şi Rusia relativŭ la Epiru, Tesalia şi Creta.

(Serviciulŭ de aḑĭ, 4 ore după améḑă)

Berlin, 4 Iuniŭ. — Buletinulŭ asupra sănătăţeĭ Impĕratuluĭ, datatŭ de aḑĭ diminétă ḑice: »Impăratulŭ a dormitŭ bine. Frigurĭ nu s'aŭ arĕtatŭ. Durerile aŭ slăbitŭ scăḑutŭ.

Adunarea Deputaţilorŭ.

In şedinţa de aḑĭ Marţĭ 23 Maiŭ, se votéză câte-va credite, între care acela de 25,000 leĭ pentru Gimnasiulŭ din Giurgiu.

Spectacole.

Astă-séră, Marţĭ 23 Maiŭ, în grădina Guichard se va începe marĭ representaţiunĭ de *Concerturĭ de fantasiă*, cu baletŭ.

Grădina Union Suise !

Direcţiunea, I. D. IONESCU.

DAS NON PLUS ULTRA
IN BALANCE.

Grădina e aranjată din nouŭ, cu unŭ Salonŭ elegantŭ pentru plóie, cu gazŭ aerianŭ, artiştĭ noŭĭ. Trupa americană din New York, şi cu Orchestra *naţională a d luĭ Dobrică din Ploeştĭ*

De curêndŭ a apărutŭ în editura André Sagnier din Paris unŭ mare volumŭ ornatŭ cu maĭ multe gravurĭ, şi purtândŭ titlulŭ de:

MONSIEUR COQUELET LE MOUCHARD.

Acéstă operă e datorită eminentuluĭ scriitorŭ Alexis Bouvier, care s'a distinsŭ deja prin maĭ multe publicaţiunĭ interesante.

Preţulŭ unuĭ exemplarŭ e de 3 fr. 50 centime.

A eşit de sub tipar *frumósa broşură* numită:

Spada Rĕsbunăreĭ

Naraţiune istorică-romanţiósă din revoluţiunea Elenă de la 1821, cu o ilustraţiune, tradusă de Athanasie Chr. Curti, şi se află de vênḑare la tóte librăriile din Capitală, preţulŭ numaĭ 2 leĭ.

Câştigul principal evaluat 375000 mărcĭ

ANUNCIU DE NOROCU

Câştigurile sunt garatate de Stat. Cea dântâiŭ tragere la 12 şi 13 Junie

invitaţiune la participarea

şanselor de câştigurĭ

ale mărcilor trageri de premiurĭ garantate de Statul din Hamburg, în care:

8 Milióne 600,000 reichsmarcs

trebue negreşit a eşi

In aceste tragerĭ avantagióse, conţinêndŭ următorulŭ prospectŭ numaĭ 91,000 loturĭ, eşindŭ câştigurile următóre:

Spre sciinţă: 1 câştigŭ evaluéză 375,000 reichsmarcs, apoĭ reichsmarcs 250,000, 125,000, 80,000, 60,000, 50,000, 3 orĭ 40,000, şi 36,000, 4 orĭ 30,000, şi 25,000, 11 orĭ 20,000 şi 15,000, 24 orĭ 12,000, şi 10,000, 37 orĭ 8,000, 6,000 şi 5,000, 76 orĭ 4,000, 3,000 şi 2,500, 206 orĭ 2,400, 2,000 şi 1,500, 412 orĭ 1,200, 1356 orĭ 500, 300 şi 250, 30,628 orĭ 200, 175, 150, 138, 124 şi 120, 16,839 orĭ 94, 70, 67, 50, 40 şi 20 reichsmarcs, cari vor eşi negreşit în 7 părţĭ într'un timp de câte-va lunĭ.

Cea d'ântêiu tragere este oficialmente fixată la

12 şi 13 Junie corent.

şi lotu original întreg costă numaĭ francĭ 7. 50 c.
o jumĕtate de lot original numaĭ. francĭ 3. 75 c.
un sfert de lot original numaĭ . . francĭ 1. 87½ c,

şi expediezŭ aceste loturĭ originale garantate de către Stat (prin promisiunĭ interdise) chiar şi în părţile cele maĭ depărtate, trimeţêndu-se suma francată într'o scrisóre francată modul celŭ maĭ comodŭ. Fiă-care participant va primi de la mine într'unŭ modŭ gratuitŭ cu lotulŭ originalŭ asemenea prospectu originalŭ sigilatŭ cu pecetea Statuluĭ şi imediatŭ după tragere, lista oficială, fără a mi se cere. Plata şi trimeterea sumelorŭ câştigate se fac prin mine direct şi prompt interesanţilorŭ şi sub discreţiunea cea maĭ absolută.

☞ Doritoriĭ sunt rugaţĭ de a adresa întocmirile cu tótă încrederea la

Samuel Heckscher senr.

Bancher şi comptoir de schimb la Hamburg
(Ville libre)

Celŭ din urmă cu data de 3 Aprilie corent maĭ mulţĭ din clienţiĭ meĭ aŭ avut noroc de a câştiga la mine

Cel maĭ însemnatŭ câştigŭ

Vânḑare cu licitaţie

Nouĕ-spre-ḑece bolobóce de vinŭ góle, lucrate după sistemul nemţescŭ fórte solidŭ, legate cu cercurĭ de ferŭ, în mărime de la 50 la 60 vedre fie-care, avere a falţilorŭ

Nicolae Christu & C-nie

Se vinde cu licitaţie orală, care se va ţine în ḑiua de Sâmbătă 27 Maiŭ corent, la orele 12 amiaḑĭ, în biuroulŭ syndicatuluĭ din hanulŭ cu Theĭ, No. 7.

2—2—1 *Syndicatul*

Avis

Prin acésta amŭ onóre de a încunosciinţa pe Onor. publicŭ că mi s'a predatŭ din partea Caseĭ renumită:

W. S. WOLF & Co.

DIN LYON

vestită şi cunoscută prin superioritatea fabricatelorŭ séle de *prima mătăsăriă şi catifeaua négră.*

Agentura generală

spre vênḑare en detail, pentru totŭ Continentul. Contra transmiteriĭ sumeĭ respective espediez aceste fabricate superióre promptŭ şi esactŭ cu preciurĭ originale ale fabriceĭ, în tóte pieţele Românieĭ. Doritoriĭ primesc mostre şi preţuri curente, franco şi gratis.

S. GOLDMANN
Hamburg

Corespund Românesce.
3—4—1 (Adolf Steinor, Hamburg)

Dr. Alexianu

părăsind locuinţa cea veche, s'a mutatŭ totŭ în Strada Colţeĭ No. 26. 10—2—7

AVIS

Am onóre a avisa Onor. Public şi distinsa nóstră clientelă, că magaḑinul meŭ de coloniale din Strada Carol I No. 29, va fi transferatŭ provisoriŭ alăturĭ Strada Germană sub Hotel Concordia nouă No. 7 şi 8 pe timpul construireĭ magasinuluĭ meŭ.

Cu distinsă stimă
Ghiţă Peneu

DE VENḐARE Stînjenĭ lemne de Tufanŭ şi Carpenĭ precumŭ lemne de chiristea, osea de Care, gata şi Teiŭ topit la Pădurea Coçicŭ, districtulŭ Ilfovul, plasa Snagovŭ. A se adresa séŭ la ḑisa pădure orĭ în Strada Poetuluĭ No. 1, Colórea Albastru.

12—2—6 Fraţi Naumescu

La 12 Juniŭ a c. s. n.

se începe sub garanţia şi controla guvernuluĭ germanŭ la Hamburg, tragerile a loterieĭ de banĭ Hamburgiană. Acéstă loteriă conţine 49,600 de câştigurĭ, câştigulŭ principalŭ în casulŭ celŭ maĭ fericitŭ se urcă la

375,000 saŭ 500,000

Mărcĭ — Leĭ noĭ

specialŭ maĭ suntŭ de făcutŭ câştigurile următóre:

			Mărcĭ	în Leĭ noĭ
1	premiŭ	à	250000	333333
1	»	»	125000	166666
1	»	»	80000	106666
1	»	»	60000	80000
1	»	»	50000	66666
2	premiurĭ	»	40000	53383
1	premiŭ	»	36000	48000
3	premiurĭ	»	30000	40000
1	premiŭ	»	25000	33333
5	premiurĭ	»	20000	26666
6	»	»	15000	20000
1	premiŭ	»	12000	16000
23	premiurĭ	»	10000	13333
4	»	»	8000	10666
2	»	»	6000	8000
31	»	»	5000	6666
74	»	»	4000	5333
200	»	»	2400	3200
402	»	»	1200	1600
621	»	»	500	666
			etc.	etc.

împreună 49,600 de câştigurĭ. Contra transmitereĭ de:

Leĭ noĭ 48 pentru unŭ losŭ întregŭ.
„ » 24 „ jumĕtate losŭ

subsemnata casa de bancă însărcinată cu vênḑarea acestorŭ lose, espediază aceste lose în originalŭ investite cu armările Statuluĭ în tóte pieţele RomânieĭA.

Suma losurilorŭ comandate se póte transmite în mărcĭ de posta române séŭ în bilete de bancă francesă 1 L. n. franculŭ precum şi în fiorinĭ austriacĭ 2 L. n. fiorinulŭ. Fie care trimitere de losurĭ e însoţită de programa oficială a tutulor 7 secţiunĭ de tragerĭ, atâtŭ lista oficială a resultatuluĭ precum şi bani câştigaţĭ, se espediază sub controla guvernuluĭ imediatŭ după fie-care tragere.

A. Goldfarb,

Biroul principal de loterie
Hamburg,
(Germania)

Rugămŭ a ni se scrie pe nemţeşte, franţuzeşte séŭ româneşte. Timpŭ de posta între Hamburg şi România 70 de ore.

Librăria Socecŭ & C-nie

A eşitŭ de sub tiparŭ

OSTAŞII NOŞTRI

Poesiĭ şi o Scenă în versurĭ cu ocasiunea rĕsboiuluĭ în contra Turcieĭ de

V. Alexandri

Preţul 50 banĭ 10—3—3

A eşitŭ de subt tiparŭ:

Treĭ şireţĭ şi duoĭ Gheboşĭ

séŭ

Intâmplarea cu Draciĭ în móra părăsită

de

Toma Vartic

Se află de vênḑare, pe preţŭ de 1 leŭ nuoŭ a tóte librăriile din ţéră.

Stânjenĭ de Lemne, cerŭ

Aducŭ ḑilnicŭ din pădurile d-luĭ Custoff, se vîndŭ vis-à-vis de Icónă Nr. 5 şi în Scaune Nr. 62. — Primescŭ şi comande.

A. Gheorghiu.

DE ARENDAT de acuma Moşia Negreşti, din Comuna Beliţi, plasa Podgoria districtul Muscel. Doritori se vorŭ adresa Strada Nouă, No. 8, la Caterina Călinescu. 12—12

De vânḑare

2,000 Stînjinĭ lemne cerŭ curatŭ de bună cualitate, din Pădurea Statuluĭ Pietrile Seria I-iŭ pe linia Bucurescĭ-Giurgiu în apropiere de Giurgiu 2 ore. de staţia Frăteşcĭ 1½ ore; de staţia Bănésa ½ oră şi de staţia Comana 1 oră.

Domniĭ carĭ arŭ avea nesesitate de a cumpĕra în totalŭ séŭ în parte, aceste lemne vorŭ binevoi a se adresa la proprietaru

Gkiţă Pencu
Bucuresci

5—3—1

AVIS IMPORTANT

Facŭ cunoscutŭ Onor. publicŭ că posed lemne bune de calitate cerŭ, gróse şi cu preţŭ moderatŭ. Doritoriĭ de a lua, se vorŭ adresa la domiciliulŭ meŭ, în Strada Sfinţi No. 18. 3—2—3

O Dómnă doresce a merge în companie de voiagiŭ, pe lângă o familie onorabilă. A se adresa Strada Bel-Vedere No. 72.
4—2—3

Joui, 25 Maiŭ, 1878. In Bucurescĭ şi dictricte 10 banĭ numĕrulŭ Anulŭ VIII No. 1833.

TELEGRAPHULU

Preţiul abonamentului: pe an 24 l. pe 6 lunĭ 12 l. pe 3 lunĭ 7 leĭ; în districte pe an 30 l. pe 6 lunĭ 15 l. pe 3 lunĭ 8 l.
Orĭ ce abonamentŭ neînsoţitŭ de valóre se refusă.
Abonamentele se face numaĭ de la 1 şi 15 fie-căreĭ lunĭ.

Redactorŭ-şefŭ, Ion C. Fundescu.

Pentru abonamente, reclame şi anunciurĭ, a se adresa la Administraţie: NOUA TYPOGRAPHIĂ NAŢIONALE, Strada Academieĭ No. 24.
Pentru Francia: la Société Havas, Laffite & C-nie 8 Place de la Bourse Paris.
Pentru Austria şi Germania, la D-nu Philipp Löb Wien, Eschenbachgasse 11.
Pentru Londra la D-nu Eugene Micoud 81 Fleet Street, E. C. — Pentru Hungaria la D-nu Moritz Weitz Buda-pest Servitenplatz No. 5.

Preciul Anunciurilor: linia mică pe pagina IV, 15 banĭ, reclame pe pagina III 1 leŭ, pe a II 2 leĭ, şi pe a I 3 leĭ.
Pentru rubrica inserţ. şi reclame, redacţia nu este responsabilă.
Epistolele nefrancate se refusă şi articoliĭ nepublicaţĭ se ardŭ.

Giratŭ responsabilŭ. Dimitrie Christee

Mercurĭ, $^{24}/_{5}$ Maiŭ. — (1328). Românii şi Bulgarii batŭ şi gonescŭ pe Andronic celŭ bătrânŭ din tronulŭ Constantinopoliĭ.

SCIRI TELEGRAPHICE

(Serviciulŭ ḑiarelorŭ streine)

Berlin, 3 Iuniŭ. — Negocierile dintre Rusia şi Austria aŭ începutŭ pe basa observaţiunilorŭ ce comitele Andrassy a înmânatŭ cabinetuluĭ din St. Petersburg în urma nereuşiriĭ misiuniĭ luĭ Ignatieff. Aceste observaţiunĭ coprindŭ următórele puncte: 1. Regularea cestiuniĭ bosniaco-herzegovinene; 2. Configuraţiunea fruntariilorŭ Muntenegruluĭ; 3. Cestiunea Antivari şi 4. Hotărîrea nuoilorŭ fruntariĭ ale Serbieĭ.

Bucureştĭ, 3 Iuniŭ. — Guvernulŭ provisoriŭ stabilitŭ de insurgenţiĭ din Rumelia s'a maĭ măritŭ cu duoĭ grecĭ şi a formatŭ unŭ tribunalŭ propriŭ, la care aparţinŭ maĭ mulţĭ chreştinĭ.

(Neues Wiener Tagblatt.)

Berlin, 3 Iuniŭ. — Sosirea luĭ Bismarck aci va avea locŭ în curêndŭ. Ultimele greutăţĭ dintre Englitera şi Rusia, pentru Congresŭ, se consideră ca înlăturate. Se aştéptă ca astă-ḑĭ sĕ fie espediate invitaţiunile.

Paris, 3 Iuniŭ, — Waddington va represinta Francia la Congresŭ şi, maĭ nainte de plecarea sa, elŭ va arăta Cameriĭ atitudinea guvernuluĭ prin depunerea unorŭ documente. *Le Temps* afirmă că aŭ fostŭ înlăturate greutăţile în privinţa formuleĭ de invitaţiune.

Incasările la Esposiţiune, pe luna luĭ Maiŭ, aŭ fostŭ de 1,300,000 de francĭ.

Londra, 3 Iuniŭ. — Şuvaloff plécă astă séră la Petersburg.

Londra, 3 Iuniŭ. — Aflu ca autenticŭ, că acumŭ aŭ fostŭ înlăturate în modŭ definitivŭ tóte greutăţile şi că Şuvaloff plécă mâine la Petersburg pentru a lua ultimele instrucţiunĭ. Dupĕ aceea elŭ se va duce imediatŭ la Berlin. Lordul Beaconsfield şi marquisulŭ de Salisbury vorŭ porni asemenea într'acolo la finele acesteĭ sĕptămânĭ. Beaconsfield a comunicatŭ erĭ séră acésta diplomaţilorŭ străinĭ.

(Neue freie Presse.)

Berlin, 3 Iuniŭ. — Şahulŭ Persieĭ a sositŭ erĭ nóptea aci şi a fostŭ primitŭ la gară, unde era aşeḑată şi o companiă de onóre, de guvernorŭ şi de comandantulŭ oraşuluĭ. Şahulŭ a trasŭ în castelulŭ regalŭ.

Alexandria, 3 Iuniŭ. — In Darfur a avutŭ locŭ o răscólă şi s'a ajunsŭ chiarŭ şi la luptă între insurgenţĭ şi trupele egyptene.

(Die Presse).

Londra, 3 Iuniŭ. — *Observer* crede că Congresulŭ va discuta şi trebuinţa unuĭ controlŭ europeanŭ asupra financelorŭ turceştĭ în favórea creditorilorŭ şi a despăgubiriĭ de resbelŭ. Propunerea va ţinti la numirea uneĭ comisiunĭ internaţionale asemenea cu aceea a Egyptuluĭ.

Petersburg, 3 Iuniŭ. — *Ḑiarulŭ oficialŭ* publică unŭ decretŭ imperialŭ pentru formarea unuĭ batalionŭ de drumŭ de ferŭ în Moscova şi care sĕ se încorporeze la ântâia brigadă a saperilorŭ.

(Fremden-Blatt).

A se vedea ultime scirĭ pe pagina III

BUCURESCI, 24 MAIU

Scirile la ordinea ḑileĭ, cu carĭ se ocupă aḑĭ maĭ multŭ firulŭ telegraficŭ, sunt cele privitóre la starea sănătăţiĭ imperatoruluĭ Germanieĭ şi la întrunirea Congresuluĭ.

Ele se resuma în aceste câte-va cuvinte:

Imperatorele merge maĭ bine, nu maĭ are căldură, durerile aŭ maĭ slăbitŭ, dórme maĭ bine.

Congresulŭ se va aduna la $^{1}/_{13}$ Iuniŭ. Acéstă din urmă scire, a fostŭ confirmată chiarŭ în parlamentulŭ englesŭ de către unŭ ministru.

Sicuranţa dérŭ a luatŭ loculŭ îndoieleĭ asupra întruniriĭ Congresuluĭ.

Ce va face elŭ însĕ? Ce resultat vor avea şedinţele séle? Luatu-s'a vr'un angajamêntŭ între puterĭ ca sĕ ésă din elŭ tóte mână în mână, braţŭ la braţŭ, gură în gură, îmbrăţisându-se şi sărutându-se?

Nimicŭ nu ne probéză acésta, nimicŭ nu lămuresce intenţiunile puterilorŭ.

Suposiţiunĭ suntŭ multe, conjecturĭ se fac în tóte felurile maĭ multŭ prin presă, dérŭ cine póte prevedea viitorulŭ! Insăşĭ puterile în jocŭ, orĭ câtŭ arŭ fi ele de otărîte se ajungă la pace, este peste putinţă se scia cum vorŭ sfîrşi, cum se vorŭ întórce lucrurile în sînulŭ Congresuluĭ.

Invitaţiunea pentru Congresŭ este făcută în termeniĭ următorĭ:

„Conformŭ iniţiativeĭ luată de cabinetulŭ austro-ungarŭ, guvernulŭ germanŭ propune puterilorŭ semnatare ale tratatelorŭ de la 1856 şi 1871 de a se reuni în Congresŭ la Berlin pentru a discuta tratatulŭ preliminarŭ de la San Stefano, încheiatŭ între Rusia şi Turcia."

Discuţiunea dérŭ în Congresŭ va fi totŭ de o dată asupra tratatelorŭ din 1856 şi 1871 şi asupra [illegible] de pace de la San Stefano! Cine póte prevedea atuncĭ până unde va merge pretenţiunile şi dintr'o parte şi din alta?

Adevĕrulŭ este că, pe câtŭ se vede prin unele ḑiare, óre care înţelegere esistă între Englitera şi Rusia. Cine însĕ ne póte asicura că consimţimêntulŭ Englitereĭ nu este datŭ spre a scăpa de acusarea ce i se făcea că ea împedecă ajungerea la o pace durabilă?

Şi chiarŭ décă Englitera e sinceră în procedările eĭ, óre dispune totulŭ numaĭ de ea? Nu maĭ sunt alte interese de satisfăcutŭ, alte scopurĭ de împlinitŭ?

Discursurile comteluĭ Andrassy în adunările delegaţilorŭ ne spunŭ pe fie-care ḑi lămuritŭ că Austro-Ungaria se pregăteşte spre a nu fi surprinsă şi jucată. Cancelarulŭ austro-ungarŭ tocmaĭ acum ni pare a înţelesŭ că, din ceĭ treĭ cancelarĭ carĭ s'aŭ strînsŭ aniĭ trecuţĭ, dênsulŭ va fi celŭ păcălitŭ şi de aceea a începutŭ sĕ pue maĭ multă activitate în pregătirile de resbelŭ şi în mişcările politice.

Prin urmare Austro-Ungaria, déca lucrurile vorŭ fi fostŭ înţelese maĭ dinainte între Englitera şi Rusia asupra resultatuluĭ Congresuluĭ, ne fiindŭ în nicĭ un modŭ satisfăcută în interesele séle, va eşi din Congresŭ fără a da adesiunea sea unorŭ lucrărĭ carĭ nu o satisfacŭ.

Décă érăşĭ cestiunea Egiptuluĭ se va pune în desbatere pe masa verde a Congresuluĭ, de sicurŭ Francia nu va priimi şi va eşi şi dênsa fără a da consimţimêntulŭ sĕŭ decisiunilorŭ luate.

Italia nu póte se mérgă de cât acolo unde e dreptulŭ.

Turcia e interesată ca lucrurile sĕ se arangieze maĭ multŭ în favorulŭ eĭ.

Étă dérŭ că e posibilă o risipire a Congresuluĭ fără nicĭ unŭ resultatŭ.

Prin urmare totŭ ce se ḑice, totŭ ce se presupune, suntŭ lucrurĭ ne sicure. Nimenĭ nu va sci nimicŭ, până cândŭ nu se va discuta şi otărî între puterĭ.

Mulţĭ se îndouescŭ despre susţinerea puterilorŭ a dreptuluĭ nostru asupra Basarabieĭ. Noĭ nu amŭ creḑutŭ nicĭ o détă, cu tóte scirile date de unele ḑiare, că puterile vorŭ fi ne-drepte şi că îşĭ vorŭ fi uitatŭ până într'atâta interesele lorŭ. Maĭ cu sémă eramŭ sicurĭ de Austro-Ungaria că se va opune la retrocedarea Basarabieĭ către Rusia, şi acesteĭ sicuranţe a nóstră vine aḑĭ sĕ i se dea dreptate. O telegramă din Berlin către *Daily Telegraph* afirmă că Austria înţelege *a se opune energicŭ la retrocedarea Basarabieĭ.*

Orĭ câtŭ s'a ḑisŭ că numaĭ pentru Basarabia, înţelegêndu-se puterile asupra celorŭ l'alte cestiunĭ, nu se va face resbelŭ, noĭ totuşĭ credemŭ că cestiunea basarabeană póte aduce nouĭ complicaţiunĭ.

In şedinţa de erĭ, Marţĭ 23 Maiŭ, Adunarea deputaţilorŭ a votatŭ următórele credite:

Leĭ 25,000 pentru repararea Gimnasiuluĭ din Giurgiu.

Leĭ 607,806 pentru acoperirea diferitelorŭ cheltuelĭ pe luna Maiŭ, necesare întreţineriĭ armateĭ pusă pe piciorŭ de resbelŭ.

Leĭ 10,000 pentru înfiinţarea de scolĭ române în comunele de peste Dunăre şi subvenţionarea celeĭ din Turtucaia.

Credetulŭ de 5,000 leĭ pentru înfiinţarea unorŭ dulapurĭ la scólele secundare pentru conservarea colecţiunilorŭ de mineralogiă, geologiă, etc. etc., n'a întrunitŭ numĕrulŭ regulamentar alŭ voturilorŭ.

— —

Se scrie din [illegible] către *Orientul*: [illegible] regimentŭ de ulanĭ, care era cantonatŭ în comuna Domnescĭ-Kaţica, a plecatŭ pentru a se stabili în comuna Ostopenĭ, situat pe drumulŭ Ploescilorŭ.

2,000 infanteriă şi 1,000 artileriă s'aŭ stabilitŭ la Bănésa.

— —

Se scrie din Bolgrad aceluiaşĭ ḑiarŭ:

Trupe trecŭ fără întrerupere. Oficeriĭ cred în pace şi ḑic că aceste pregătirĭ, în ajunul adunăriĭ Congresuluĭ, nu aŭ altŭ scopŭ de câtŭ de a permite Rusieĭ ca sĕ se presinte în consiliulŭ puterilorŭ înconjurată de totŭ prestigiulŭ ce reclamă situaţiunea sea.

Trebue érăşĭ, adaogă eĭ, a prevedea casulŭ cândŭ pacea nu arŭ isbuti; în acestŭ casŭ, resbelulŭ va isbucni îndată şi trebue a se pregăti în vederea acestuĭ evenimentŭ puţinŭ probabil, dérŭ cu putinţă.

Nu numaĭ presa străină, dérŭ încă şi comisiunea budgetară a delegaţiniĭ austriace se ocupă de cele ḑece puncte publicate de ḑiarulŭ *The Globe*, care arŭ fi formândŭ basa înţelegeriĭ anglo-ruse. In acéstă comisiune, comitele Andrassy fiind întrebatŭ ce ideĭ are despre acelŭ articolŭ, nu numaĭ nu'lŭ a desminţitŭ dérŭ a ḑisŭ încă că în părţile séle principale el póte sĕ fie adevĕratŭ. Acéstă declaraţiune, după cumŭ ne spune *Neus freie Presse*, a produsŭ o fórte rea impresiune printre delegaţĭ şi doctorulŭ Giskra a esprimat temerea că Austria este amerinţată d'a se vedea pusă între ciocanŭ şi nicovală. Comitele Andrassy a căutatŭ negreşitŭ sĕ împrăştie aceste îngrijirĭ, dérŭ ele reveneaŭ necontenitŭ în cursulŭ desbaterilor.

Ceea-ce ni se pare curiosŭ însĕ, este că acestŭ articolŭ n'a produsŭ nicĭ o impresiune în Londra. Ḑiarele de diminéţă n'aŭ găsitŭ de trebuinţă sĕ 'lŭ reproducă. Numaĭ singurŭ *Morning Advertiser* 'lŭ-a reprodusŭ cu observaţiunea că elŭ este ne-complectŭ, fiindŭ-că într'ênsulŭ nu se vorbeşte de nicĭ o concesiune ruséscă şi de aceea fie-care este dispusŭ a trata comunicarea întrégă ca o glumă. *Standard,* organulŭ cabinetuluĭ englesŭ, se dă de osteneală sĕ împrăştiă temerile Austrieĭ că Englitera şi Rusia s'arŭ putea înţelege fără a ţine sémă de interesele austriace. „O asemenea procedare, ḑice fóia ministerială, nicĭ nu trebue sĕ trécă prin mintea cuĭva. Amŭ sĕmăna că voimŭ sĕ imitămŭ poticneala luĭ Ignatieff, déca ne-amŭ încerca sĕ tragemŭ unŭ profitŭ din consternaţiunea sĕŭ adormirea Europeĭ. O încercare din partea Englitereĭ şi a Rusieĭ d'a resolva cestiunea orientală, fără a chema în consiliŭ şi pe cele-l-alte puterĭ, arŭ fi totŭ atâtŭ de rĕŭ primită ca şi încercarea Rusieĭ şi a Turcieĭ d'a o resolva fără a ţine sémă de puterile semnatare ale tractatelorŭ din Paris şi Londra. Acésta nu trebue sĕ se întâmple. Déca comitele Şuvaloff a întreprinsŭ călĕtoria sea la Petersburg şi înapoĭ în acestŭ scopŭ, apoĭ 'şĭ-a perdutŭ vremea. Este însĕ inadmisibilŭ că elŭ arŭ fi hrănindŭ o asemea ideiă. Cestiunea orientală remâne în prima linie o cestiune otomană, şi în a doua linie o cestiune européně."

Intrebarea este acumŭ, cine este maĭ bine informatŭ: Comitele Andrassy sĕŭ ḑiarulŭ ministerialŭ *Standard*? Posibilŭ este ca comitele Andrassy, care n'a ḑisŭ însĕ în delegaţiunĭ de câtŭ, „că în părţile séle principale acestŭ articolŭ póte sĕ fie adevĕratŭ," sĕ fi fost rĕŭ informatŭ, cea-ce credemŭ şi noĭ în urma uneĭ desminţirĭ atâtŭ de [illegible].

Că orĭ-ce articolŭ care se ocupă de noĭ în parte şi de cestiunea orientală în generalŭ, credemŭ de trebuinţă a reproduce aci şi unŭ comunicatŭ adresatŭ din Viena către ḑiarulŭ *Castern-Budget* din Londra — organŭ ce se inspiră de la comitele Beust, abasadorulŭ Austrieĭ pe lângă curtea din Londra — care se ocupă de cestiunea basarabénă şi totŭ de o dată nu auguréză tocmaĭ lucrurĭ bune pentru sórta Serbieĭ. In acestŭ comunicatŭ, după ce se face complimente Englitereĭ pentru strălucitele séle succese în privinţa Congresuluĭ, apoĭ se ḑice următórele:

„Austria este aceia care a ridicatŭ maĭ întêiŭ objecţiunĭ contra tractatuluĭ de pace de la San Stefano; aceste objecţiunĭ nu puteaŭ sĕ rămâe neconsiderate de vreme ce ele veneaŭ de la un imperiŭ care dispune de maĭ bine de unŭ milionŭ de soldaţĭ. Objecţiunile pe care le ridică maĭ târḑiŭ lordulŭ Salisbury în circulara sa, eraŭ egale cu acelea ale Austrieĭ. Este probabilŭ că Rusia, acumŭ două lunĭ, ar fi ocupat o maĭ bună posiţiune în Congresŭ, de câtŭ aceea pe care o va ocupa astă-ḑĭ, pe când, de altă parte, Europa arŭ fi fostŭ scutită de perderile economico-naţionale şi de inarmările din acest intervalŭ. Este fórte îndoiosŭ că acordulŭ dintre interesele englese şi austriace va putea sĕ sufere vre-o desbinare în Congresŭ. In cestiunea bulgară, spre esemplu, vederile Austrieĭ şi ale Englitereĭ suntŭ de acordŭ, ambele state consideră acéstă cestiune maĭ importantă de câtŭ cea basarabénă. Austria nu are nimicŭ de objectatŭ nicĭ contra independinţiĭ Românieĭ, care este maĭ favorabilă pentru interesele austriace, de câtŭ fost'a dependinţă a Românieĭ de Turcia. Cele maĭ marĭ greutăţĭ se vor ivi în privinţa Serbieĭ, a Muntenegruluĭ şi a teritoriuluĭ care se află între ele. Ambiţiunea Serbieĭ va fi şi maĭ multŭ aţîţată prin acordarea independinţiĭ şi a uneĭ sporirĭ de teritoriŭ, şi este de temutŭ că Serbia, pe cândŭ tótă Europa de ostŭ va umbla după pace, se va sforţa necontenitŭ să provóce turburărĭ, care nu vorŭ fi îndreptate atuncĭ contra Turcieĭ, ci contra Austrieĭ. Şi Muntenegrulŭ va urma o asemenea tactică, déca va fi essecutatŭ tractatulŭ de la San Stefano, pe când Bosnia şi Herzegovina, chiarŭ şi sub cea maĭ bună administraţiune, vorŭ fi necontenitŭ objectulŭ de rîvnă alŭ politicilorŭ sêrbĭ. Intru ceea-ce privesce Muntenegrulŭ, apoĭ ceĭ de aicĭ suntŭ fórte puţinŭ dispuşĭ d'a vedea folosulŭ sĕŭ trebuinţa d'a face dintr'ênsulŭ o putere maritimă, de şi elŭ póte compta din partea Austrieĭ pe tóte consideraţiunile ce merită prin bravura poporuluĭ sĕŭ şi prin favórea de care se bucură la curtea rusécă. Totŭ de o dată ceĭ de aicĭ credŭ că potŭ lăsa în linişte pe séma Congresuluĭ tóte cele-l-alte cestiunĭ."

— —

Citimŭ în *Corespondința politică* din Viena:

Prin Bucurescĭ domneşte speranţa că România — de şi numaĭ în sfera de apărare a intereselorŭ séle—va fi admisă la Congresŭ. Este consideratŭ ca sigurŭ că ministrulŭ-preşedinte Ión Brătianu, va represinta pe România acolo; se póte ca şi ministrulŭ de esterne, d. Cogălniceanu, sĕ 'lŭ însoţéscă. Dorinţele şi pretenţiunile Românieĭ suntŭ d'a se menţine intactŭ teritoriulŭ avutŭ, care este fórte ameninţatŭ prin pretenţiunile Rusieĭ asupra Basarabieĭ române, şi d'a i se recunósce independinţa precum şi a i se garanta acésta de puterĭ. Nu este cunoscută încă, fiindŭ-că ea nu a fostŭ publicată, şi o altă dorinţă a Românieĭ; aceea d'a vedea regulată de Congres sórta numeróseĭ populaţiunĭ române care locueşte în Macedonia.„

— —

Se pare că ḑiarele ruseştĭ nu suntŭ tocmaĭ satisfăcute de cum staŭ lucrurile şi ele arŭ dori sĕ véḑă maĭ curênd încheiându-se o pace. Unele din ele parŭ chiarŭ fórte îngrijate de cele ce ar putea sĕ se întêmple la unŭ casŭ contrariŭ. Astŭ-felŭ, *Ruski Mir* îşĭ întórce vederile spre Austria. Elŭ ḑice că nu trebue trecutŭ cu vederea că va fi fórte simţitóre lovitura care va pune pe Rusia în conflict cu Englitera pe Bosphor, şi nu va fi maĭ puţinŭ seriosŭ şi maĭ puţinŭ periculosŭ unŭ conflictŭ cu Austria pentru tótă armata ruséscă care se află din colo de Dunăre. „Cu cooperarea Românieĭ, adaogă acelaşĭ ḑiarŭ, Austria póte sĕ pue mâna pe posiţiunile de la spatele armateĭ ruseştĭ şi sĕ facă trebuinciőse cu totulŭ alte puncte de vederĭ strategice, de câtŭ acelea care ar putea fi plănuite acum spre a preîntîmpina un inamicŭ în marea Marmara séŭ în marea Egeică. Nu trebue sĕ uĭtăm că Austria aparţine la acele puterĭ care, pînă în celŭ din urmă moment, scie sĕ 'şĭ ascundă totŭ atâtŭ de bine cugetările séle politice câtŭ şi pregătirile eĭ de resbelŭ. Rĕspunsulŭ, care s'a datŭ la interpelă[illegible] Reichsrathuluĭ austriacŭ în pri[illegible]răşĭ fi considerat ca o asemenea mască. Spre a începe o campanie seriósă suntŭ deja mobilisate destule trupe acolo.„

Unŭ altŭ organŭ, totŭ atâtŭ de importantŭ, *Diarulŭ de St. Petersburg* (rusescŭ), constată că, de la încheerea păciĭ, Rusia a cheltuitŭ celŭ puţinŭ 180 milióne ruble pentru întreţinerea trupelor din colo de Balcanĭ şi pentru nuoile înarmărĭ, pe cândŭ Englitera a cheltuit 8 milióne livre sterline şi Austria 40 milióne de fiorinĭ. „Şi cu tóte acestea, adaogă acelaşĭ ḑiarŭ, diplomaţia n'a găsitŭ încă redacţiunea trebuinciósă pentru invitaţiunea la Congresŭ. Patru lunĭ dupe sub-semnarea preliminărilorŭ la Adrianopole şi treĭ lunĭ dupĕ sub-semnarea tractatuluĭ de la San-Stefano, cestiunea păciĭ definitive dintre Rusia şi Turcia a fostŭ readusă earăşĭ în starea eĭ de altă détă. Congresulŭ, va stabili negreşitŭ schimbările care vorŭ trebui sĕ fie făcute în tractatulŭ de la San Stefano, dérŭ numaĭ pe acelea care suntŭ dorite de tóte puterile, ear nu şi pe acelea care vorŭ fi dorite numaĭ de o sigură putere. Rusia, îşĭ reservă negreşitŭ dreptulŭ d'a se supune séŭ nu modificărilorŭ, ba chiarŭ şi atuncĭ a nu se supune, cândŭ ea nu va fi de părerea majorităţiĭ puterilorŭ.“

— —

Nicĭ corespondentulŭ din Petersburg alŭ foiĭ *Corespondința politică* din Viena, nu pare plinŭ de o mare încredere despre o îmbunătăţire a situaţiuniĭ. Totŭ se află în jocŭ lucrurĭ neprevĕḑute, ḑice elŭ, care potŭ fi considerate ca celŭ maĭ mare inamicŭ pentru o soluţiune favorabilă a negociaţiunilorŭ actuale. Dămŭ maĭ la vale partea cea maĭ importantă a vederilorŭ acestuĭ corespondentŭ bine informatŭ de prin cercurile cele maĭ înalte ruseştĭ din Petersburg. Eată ce ḑice elŭ într'o scrisóre adresată de acolo către *Corespondința politică*:

„. . . . In principiŭ se póte considera întrunirea Congresuluĭ şi pacea ca fórte asigurate, déca niscare-va lucrurĭ ne-prevĕḑute, séŭ maĭ bine ḑisŭ prevĕḑute, care parŭ a amerința de la Constantinopole, n'arŭ veni sĕ impue cea maĭ mare reservă. In capitala turcéscă lucrurile aŭ ajunsŭ earăşĭ la cea maĭ mare încordare şi se pare că partitulŭ rĕsbeluluĭ de acolo este decisŭ a împedica cu orĭ-ce preţŭ întrunirea Congresuluĭ. Acolo va fi trebuinţă de un altŭ representantŭ alŭ noueĭ atitudinĭ adoptată de cabinetulŭ din Londra, fiindŭ-că d. Layard, care era în adevĕrŭ omulŭ situaţiuniĭ acumŭ şése lunĭ, nu maĭ este astă-ḑĭ totŭ astŭ-felŭ. D. Layard nu este destulŭ de diplomatŭ pentru a putea, cândŭ va voi, să 'şĭ schimbe atitudinea sa şi, afară de acésta, elŭ a intratŭ cu atâta convingere în rolulŭ ce a jucat, în câtŭ nu'ĭ maĭ place sĕ intre în acela pe care trebue sĕ'lŭ jóce acumŭ. Relaţiunile arŭ lua neapăratŭ unŭ caracterŭ maĭ liniştitŭ şi maĭ paceficŭ, déca cabinetulŭ din Londra arŭ voi sĕ înţelégă că ambasadorulŭ sĕŭ, numitŭ pe timpulŭ uneĭ perióde agresive, nu maĭ este acum la loculŭ sĕŭ cândŭ politica englesă a devenitŭ pacefică şi împăciuitóre.

„Ceĭ din Londra ar trebui sĕ imiteḑe cabinetul din St. Petersburg, care n'a hesitatŭ d'a înlocui pe marele duce Nicolae cu generalul Totleben şi pe generalulŭ Ignatieff cu principele Lobanoff. De altmintrelea, atitudinea ambasadoruluĭ englesŭ din Constantinopole este în acordŭ cu tendinţele politiciĭ turceştĭ, care voeşte a turbura apropierea anglo-rusă; ea nu corespunde însĕ nicĭ de cumŭ cu atitudinea de astă-ḑĭ a propriuluĭ sĕŭ guvernŭ care, prin comunicărĭ făcute în ḑiarele cele maĭ inspirate, a datŭ sĕ se înţelégă că, în acordŭ cu guvernulŭ rusescŭ, elŭ este convinsŭ de sforţările Turcieĭ care constaŭ în a dărîma înţelegerea ce a începutŭ sĕ se stabiléscă între Rusia şi Englitera.

„Lumea de prin cercurile nóstre oficiale nu este de părere că cabinetuluĭ din Viena, ca Turcieĭ, 'ĭ pare rĕŭ de întelegerea anglo-rusă care se pregăteşte. Cabinetul din Viena doreşte tot aşa de mult, déca nu maĭ mult chiar ca cele-l-alte puterĭ, menţinerea păciĭ. El scie tot de o dată că interesele austriace nu vorŭ putea sĕ sufere nicĭ o dată vre-o vătămare la cas de o înţelegere anglo-rusă. Sincerulŭ sprijinŭ, pe care Germania ni'l a datŭ, continuă mereŭ. Principele de Bismarck a aprobatŭ în modulŭ celŭ maĭ călduros ideile comiteluĭ Suvaloff şi a esprimatŭ pe faciă părerea că, déca starea sănătăţiĭ principeluĭ Gorceakoff nu'ĭ va permite acestuia sĕ ia parte la Congresŭ, comitele Suvaloff este uniculŭ bărbat care 'lŭ-arŭ înlocui cu demnitate şi, atât prin cunoscinţele séle câtŭ şi prin caracterulŭ sĕŭ, arŭ putea sĕ ducă negociaţiunile la unŭ bunŭ resultatŭ. De faptŭ, represintanţiĭ Rusieĭ la Congresŭ vorŭ fi comitele Suvaloff şi d. de Oubril. Se ḑice că comiteluĭ Suvaloff i s'a datŭ de aicĭ împuternicirĭ întinse, pentru-ca, în cas cândŭ punctele principale vorŭ fi regulate, sĕ [illegible] aicĭ şi a cere instrucţiunĭ pentru orĭ-ce cestiune de amĕnunte.

„Câtŭ pentru formula de invitaţiune la Congresŭ, apoĭ, pe câtŭ aflu pe aicĭ, se vă ḑice într'ênsa că Congresulŭ se va întruni spre a revisui tractatele de la 1856, 1871 şi de la San Stefano. Va fi inevitabilŭ ca, dupĕ un óre-care timpŭ, sĕ aibă locŭ o amânare a Congresuluĭ, căcĭ amănuntele împărţireĭ topografice, precum şi alte lucrărĭ ostenitóre, cu care va fi însărcinată o comisiune europeană, va lua maĭ tótă vara. Tóte aceste puncte, de şi suntŭ decise în principiŭ, totŭ nu potŭ fi considerate ca regulate în modŭ definitivŭ“.

— —

Şi o sorginte autorisată italiană dă o desminţire formală sgomotelorŭ puse de curêndŭ în circulaţiune şi care suntŭ relative la nisce presupuse pregătirĭ militare la fruntaria austro-italiană. *Fanfulla* anunţă că scirile coprinse în maĭ multe ḑiare despre nisce mĕsurĭ militare ce guvernulŭ austro-ungarŭ arŭ fi luândŭ la fruntaria Italieĭ, aŭ datŭ ocasiune la o întrevorbire între ambasadorulŭ austriac din Roma şi ministrulŭ italian de esterne, comitele Corti. Se ḑice că declaraţiunile făcute de ambasadorulŭ austriacŭ arŭ fi satisfăcutŭ completamente pe ministrulŭ italianŭ, fiindŭ-că, dupĕ spusele luĭ, lucrările de întărire ridicate la fruntariile italiane aŭ fostŭ decise încă de maĭ mulţĭ anĭ şi ele forméḑă o parte din sistema generală de apărare a imperiuluĭ. *Fanfulla* adaogă: „Şi cu acéstă ocasiune s'a probatŭ într'unŭ mod strălucitŭ că între ambele guverne domneşte, ca şi până acumŭ, o complectă înţelegere“.

— —

Intr'o scrisóre adresată din Petersburg către ḑiarulŭ *die Post*, sĕ négă faptulŭ că în Rusia esistă unŭ partitŭ alŭ resbeluluĭ. Totŭ poporulŭ rusescŭ voesce sĕ aibă pacea. Elŭ crede, cu dreptŭ cuvênt, că a făcutŭ destule sacrificiĭ. Miseria este mare şi în Rusia. Resbelulŭ a hrăpitŭ la miĭ de familiĭ pe susţiitoriĭ lorŭ, a sdruncinatŭ financele şi a aruncatŭ pe Rusia cu 20 de anĭ în urmă. Apoĭ scrisórea adaogă:

„Unŭ resbelŭ cu Englitera nu póte sĕ serve de câtŭ la a încurca şi maĭ multŭ cestiunea orientală. Interesele nóstre suntŭ străine de un asemenea resbelŭ. Vasta şi aprópe ne-atinsa Rusie procură capitalelorŭ şi inteligințeĭ englese unŭ câmpŭ largŭ. Ura nu este contra Engliterei, ci contra consiliarilorŭ corónei, carĭ print'o politică ne leală, aŭ causatŭ resbelulŭ“.

Citatulŭ corespondentŭ putea sĕ maĭ adaoge încă: „Şi aŭ voitŭ sĕ pue unŭ frîŭ lăcomieĭ Rusieĭ, împedicând'o de a lua Orientulŭ întregŭ în posesiune. Aşa era maĭ potrivitŭ.

CURIERULŬ EXPOSIŢIEI

VI.

Paris, 1878, Maiŭ în $^{19}/_{31}$.

Centenarulŭ luĭ Voltaire. Informaţiunĭ.

Multe amŭ de spusŭ, şi mărunte. Sĕptămêna a fostŭ fórte ocupată.

Incepŭ cu Centenarulŭ luĭ Voltaire, căcĭ nimicŭ nu mĕ atrage ca acestŭ mare scriitorŭ.

Nu vĕ puteţĭ închipui ferberea spiritelorŭ, pasiunile aprinse de acest nume!

Cândŭ ḑicĭ Voltaire, ḑicĭ toleranţă; cândŭ ḑicĭ Voltaire ḑicĭ liberă cugetare. Republicaniĭ, uitând micile greşelĭ ale luĭ Voltaire, aŭ sĕrbătoritŭ erĭ pe marele philosophŭ, pentru că toleranţa şi libera cugetare suntŭ basele Republicelor: daţĭ-'mĭ unŭ statŭ liberŭ cugetătorŭ şi tolerantŭ, şi Republica e gata. Voltaire nu aparţine Franciei numaĭ, dérŭ întreguluĭ genŭ umanŭ: suntŭ scriitorĭ ca Homer, Shakespeare, Molière, Dante pe carĭ întêmplarea 'ĭ-aŭ făcutŭ sĕ nască pe cutare séŭ cutare ţĕrmŭ, dérŭ carĭ aparţinŭ, prin spiritulŭ lorŭ, prin tendinţele lorŭ umane, omenireĭ întregĭ. Care e scriitorulŭ maĭ popularŭ în totŭ universulŭ de câtŭ Voltaire? Care e părticica de pămêntŭ, sciindŭ sĕ citéscă, care sĕ nu cunóscă operile eşite din acéstă pană vie, gluméţă, înţepătóre, care prin sarcasmele séle a contribuitŭ atâtŭ de multŭ la liberarea spirituluĭ omenescŭ şi la isbucnirea Revoluţiuneĭ celeĭ marĭ? Verĭ-ce omŭ liberŭ e datorŭ faciă cu consciinţa luĭ sĕ rĕspândéscă scrierile luĭ Voltaire, şi sĕ prepare astŭ-felŭ, pe câtŭ póte în sfera luĭ, sosirea unuĭ viitorŭ maĭ fericitŭ şi maĭ seninŭ. Lesne înţelegeţĭ însĕ că ómenĭ carĭ trăescŭ încă din lâna bietelorŭ oĭ tunse, şi dupĕ urma ignoranţeĭ şi a fanatismuluĭ exploatatŭ, trebuiaŭ sĕ protesteḑe contra acesteĭ sĕrbătorĭ a geniuluĭ: tótă clica monarchică şi tótă haĭta popéscă se puse sĕ latre. Ah! câtŭ fericescŭ pe scumpa mea ţĕrişóră că n'a suferitŭ şi nu va suferi, credŭ, nicĭ o détă de négra dominaţiune popéscă! La noĭ preoţiĭ suntŭ cetăţenĭ ca şi ceĭ-l-alţĭ, aŭ nevastă, femeĭ, casă; aicĭ eĭ facŭ statŭ în statŭ, adevĕrată óste bine organisată şi luptândŭ fără preget contra progresuluĭ şi a civilisaţiuniĭ. Jesuiţiĭ blestemaţĭ şi isgoniţĭ din Germania aŭ năpustitŭ ca lăcustele pe biata Franciă: democraţia însĕ veghiaḑă şi ceasulŭ de apoĭ 'ĭ se apropie.

Permiteţĭ'mĭ o comparaţiune puţinŭ carnŭ trivială, dérŭ care mi se pare justă. Ignoranţa şi fanatismulŭ religiosŭ sunt ca unghiele nóstre: ele crescŭ pe nesimţite. Erĭ le-aĭ tăiatŭ, şi astăḑĭ te credĭ liniscitŭ; nicĭ de cumŭ: ele aŭ crescutŭ cu încetulŭ în umbră şi în murdărie. Naţiunelorŭ, dérŭ, carĭ voescŭ sĕ propăşéscă, le voiŭ ḑice: „Ingrijiţi-vĕ de unghiĭ, şi tăiaţi-le la timpŭ“.

*

Aşŭ fi voitŭ sĕ spunŭ douĕ treĭ cuvinte asupra operilorŭ luĭ Voltaire; spaţiulŭ însĕ îmĭ lipseşte, şi nu voescŭ sĕ abuseḑŭ de bunătatea cititorilorŭ. Voiŭ reaminti însĕ că Voltaire n'a fostŭ numaĭ unŭ omŭ de spiritŭ şi un scriitorŭ mare, dérŭ a avutŭ încă şi o inimă bună şi generósă. Elŭ a luptatŭ cu focŭ şi eloquenţă pentru condamnaţiĭ la mórte inocenţĭ: *Calas, La Barre, Lally-Tollendal*: elŭ a scăpatŭ din miseriă pe nepóta mareluĭ *Corneille*. Ne putêndŭ cita tóte mărinimósele luĭ acţiunĭ, mĕ mulţumescŭ sĕ terminŭ prin acest fragment alŭ mareluĭ *Goëthe*: „Voltaire va fi totŭ d'auna consideratŭ ca celŭ maĭ mare omŭ, în literatură, alŭ timpurilorŭ moderne, şi póte chiarŭ alŭ tutulorŭ secolilorŭ; ca creaţiunea cea maĭ miraculósă a natureĭ, creaţiune în care 'ĭ-a plăcutŭ sĕ întrunéscă, în sérbăda şi svênturata organisaţiune omenéscă, tóte varietăţile talentuluĭ, tóte gloriele geniuluĭ, tóte forţele cugetăriĭ“.

*

Erĭ, 30 Maiŭ, data morţeĭ luĭ Voltaire, s'a sĕrbătoritŭ Centenarulŭ cu multŭ entusiasmŭ, de şi vremea nu prea era favorabilă. Iată în complectŭ, tot ce s'a făcutŭ.

I. Societatea *Des gens de lettres* a organisatŭ o serbare în marele theatru *de la Gaité*, sub preşedenţia ilustruluĭ Victor Hugo. Localulŭ însĕ n'a fost destul de spaţiosŭ pentru ca sĕ conţină tótă lumea care arŭ fi voitŭ sĕ asiste la acéstă sĕrbătóre a spirituluĭ. Locurĭ însĕ fuseseră păstrate pentru studenţĭ, şi scriitorulŭ D-vóstră a pututŭ aplauda din inimă puternica şi impunĕtórea voce a celuĭ maĭ mare poetŭ alŭ Franciei. — In mijloculŭ sceneĭ domina bustulŭ luĭ Voltaire, de pămêntŭ ars, al căruĭ pedestal gemea sub florĭ şi coróne. In faţă, o masă la care se aşeḑară *Victor Hugo*, *Spuller* şi *Deschanel*; albulŭ capŭ alŭ ilustruluĭ bătrânŭ, pusŭ în mijlocŭ, părea blândŭ şi dulce sub aureola florilorŭ ce atârnaŭ de-asupră'ĭ. De o parte şi de alta băncĭ eraŭ puse pentru membriĭ Institutuluĭ, aĭ Academieĭ Francese, aĭ societăţiĭ *des gens de lettres*, pentru ḑiarişţĭ, etc. Tóte ilustraţiunile Francieĭ eraŭ presente; citeḑŭ câţĭ-va: *Littré*, *Emile de Girardin*, *Renan*, *E. Augier*, *Crémieux*, *Vacquerie*, *Dr. Robin*, *Legouvé*, *Lockroy*, *Pelletan*, *Paul Maurice*, *Claretie*, *Lapommeraye*, etc. etc. Cândŭ V. Hugo intră pe scenă, tótă lumea se sculă şi theatrulŭ resună în timpŭ de cincĭ minute de aclamaţiunele şi aplausele publiculuĭ; nu vĕ puteţĭ închipui respectulŭ de care se bucură marele poetŭ în Paris; mariĭ bărbaţĭ ce amŭ citatŭ maĭ susŭ, departe de a fi geloşĭ de dânsulŭ, se închinŭ cu mândrie dinaintea geniuluĭ venerabilŭ, dinaintea mareluĭ cetăţianŭ care a luptatŭ atâtŭ pentru causa libertăţiĭ. D-nu *Spuller*, deputatŭ, redactorŭ alŭ ḑiaruluĭ *la République Française*, şi secretarulŭ luĭ Gambetta, improvisă celŭ d'ântâiŭ o alocuţiune fórte interesantă. D-nu *Deschanel*, fostŭ profesorŭ, care primulŭ, exilatŭ alŭ imperiuluĭ la Bruxelles, a avutŭ idea conferinţelorŭ vorbite în publicŭ, a ţinutŭ apoĭ o conferinţă fórte spirituală asupra vieţeĭ şi operilorŭ luĭ Voltaire. In fine, *Victor Hugo* se scólă: o tăcere religióră se face; tótă lumea ascéptă cu inima palpitândă. Marele poet citesce discursulŭ, scrisŭ pe nisce cólĭ marĭ câtŭ unŭ ḑiarŭ; de şi în etate de 76 anĭ, corpulŭ e robustŭ şi dreptŭ, capulŭ ţeapănŭ pe umerĭ; puternica luĭ voce tună. Cândŭ îlŭ veḑĭ pentru prima óră nu te poţĭ împedica de a nu te mira de atâta sănătate şi putere. Câtŭ îmĭ pare de rĕŭ că nu vĕ potŭ face cunoscutŭ acestŭ discursŭ admirabilŭ! Sfătuescŭ însă pe aceĭ care iubescŭ totŭ ce e frumosŭ sĕ'lŭ citească în ḑiarele francese. Hugo, arată iniquităţile trecutuluĭ, crimele regilorŭ, ale popilorŭ şi ale magistratureĭ; face apoĭ elogiulŭ luĭ Voltaire pe care îlŭ compară cu Christos; vorbesce în fine contra mişelielor şi a injustiţieĭ resbeluluĭ. Elŭ sfârşeşte astŭ-felŭ: Ah! barbaria persistă; eĭ bine! filosophia sĕ proteste. Sabia nesăturată sfârşesce încă, civilisaţiunea sĕ se indigneḑe. Secolulŭ alŭ 18-lea sĕ vină în ajutorulŭ secoluluĭ alŭ 19-lea; philosophiĭ carĭ ne aŭ precedatŭ suntŭ apostoliĭ adevĕruluĭ, sĕ invocămŭ aceste umbre ilustre; pe cândŭ monarchiele viseaḑă rĕsbóie, ele să proclame dreptulŭ omuluĭ de a trăi, dreptulŭ consciinţeĭ de a fi liberă, suveranitatea raţiuneĭ, sfinţenia munceĭ, bunătatea păciĭ; şi, de óre-ce nóptea ese din tronurĭ, lumina sĕ iasă din morminte!„ Acésta a fostŭ marea sĕrbătóre literară a ḑileĭ.

*

II. La circulŭ Myers altă sĕrbătóre maĭ populară: peste 6,000 persóne alergară la chiemarea consiliuluĭ municipalŭ. Acéstă manifestaţiune republicană şi eminamente anti-clericală era sĕ se facă în publicŭ, la lumina ḑileĭ, pe piaţa *Chateau-d'Eau*, o contra-manifestaţiune se anunţase însă, şi guvernulŭ, temendu-se de desordinele şi conflictele ce arŭ fi p tutŭ nasce din ciocnirea lorŭ, a găsitŭ prudentŭ sĕ le oprească pe amĕndouĕ pe strade.

Statua luĭ Voltaire, făcută în-adinsŭ pentru circumstanţă de sculptorul *Caillé*, era în mijloculŭ circuluĭ, lângă carulŭ acoperitŭ de verdeaţă şi de florĭ, care trebuia sĕ o târască pe podŭ. Preşidenţia era dată d-luĭ *Laurent-Pichat*, senatorŭ. O mulţime de delegaţiunĭ din provinciĭ şi de *franc-maçonĭ;* studenţiĭ din Paris purtaŭ o banieră cu faimósa devisă: *„Ecrasons l'infâme.„* Maĭ multe discursurĭ fură pronunţate de d-niĭ *Laurent-Pichat*, *Dréo*, deputatŭ, doctoru *Thulié*, consilier municipalŭ. Musicele şi orpheonele cântară Marseillesa şi *Cautata Centenaruluĭ*, poemă de *P. Avenel* şi musica de *Hubaus*. Acéstă reuniune a avutŭ unŭ caracterŭ cu totulŭ radicalŭ-intransigentŭ şi antipopescŭ.

*

III. Seara a avutŭ locŭ unŭ banchetŭ de 350 persóne în sala logeĭ maçonice *du Grand Orient* strada *Cadet*, sub patronagiulŭ consiliuluĭ municipalŭ; d-nu *Engelhard*, presidentulŭ consiliuluĭ generalŭ alŭ Seneĭ, presida banchetulŭ. S'aŭ ţinutŭ o mulţime de discursurĭ; tóte naţiunele eraŭ representate; aŭ vorbitŭ ḑiariştĭ italianĭ, spaniolĭ, engleḑĭ, americanĭ, suedianĭ, etc. Cu multă plăcere amŭ auḑitŭ pe d. Engelhard anunţândŭ, între alţiĭ, şi doĭ românĭ carĭ ceruseră cuvêntulŭ: d. *Rosetti* (nu potŭ sci care căcĭ nu l'amŭ vĕḑutŭ) în numele Românuluĭ şi d. T. G. *Djuvara*. Din nenorocire, timpulŭ nu a permisŭ sĕ vorbéscă nicĭ unuluĭ, nicĭ altuluĭ. Amŭ putut constata însă cu părere de bine că Româniĭ suntŭ viĭ pretutindenĭ şi iubescŭ frumósele cause.

*

IV. In acelaşŭ timpŭ, se dedeaŭ representaţiunĭ theatrale în onórea luĭ Voltaire. *Comedia Francesă* juca *Zaira*, şi alŭ *III-lea Teatru Francesŭ* juca *Tancréde*.

Multe case, maĭ cu deosebire in quartierele muncitóre, aŭ iluminatŭ.

Astŭ-felŭ s'a petrecutŭ acéstă ḑi, care, cu tóte urletele jesuiţilor, a fostŭ un triumfŭ pentru geniulŭ universalŭ alŭ luĭ Voltaire. S'aŭ primitŭ depeşĭ de felicitaţiunĭ din tóte părţile lumeĭ. Timpulŭ nu e departe cândŭ astŭ-felŭ de manifestaţiunĭ libere cugetătóre se vorŭ face sub cerulŭ seninŭ fără ca nimenĭ sĕ cuteḑe sĕ cârtéscă.

*

Sĕ 'mĭ rĕfuescŭ repede socotelele cu informaţiunele ce datorescŭ.

Salonulŭ de Bele-Arte s'a deschis la 25 în locŭ de 24; vomŭ vorbi în curândŭ de frumósele lucrurĭ ce conţine, precum *Apotheosa luĭ Thiers* de *Vibert*, tabloŭ care are multŭ succesŭ. Sciţĭ, séŭ nu sciţĭ póte că tablourile representândŭ situaţiunĭ militare din resbelul franco-germanŭ aŭ fostŭ escluse de la Esposiţie şi de la salonŭ fără a li se contesta meritulŭ (de óre-ce maĭ tóte eraŭ *hors-concours)*, numaĭ din raţiune politică, din politeţă. Francia a voitŭ sĕ imiteḑe pe Germania, care nu a trimisŭ nicĭ unŭ subiectŭ militarŭ. Aceste tablourĭ respinse aŭ fost expuse în salónele editoruluĭ *Goupil;* m'amŭ dusŭ sĕ le vĕdŭ: ele suntŭ în numĕrŭ de 51. Cândŭ vĕ voiŭ da numele pictorilorŭ-autorĭ veţĭ înţelege totŭ meritulŭ lorŭ: *Berne-Bellecour Dupray*, *Detaille*, *Neuville* şi *Protais*. Cel care m'a impresionatŭ maĭ multŭ este *le Bourget* (30 Octombre 1870) de *Neuville*; nimicŭ maĭ înspaĭmêntătorŭ de cât acéstă scenă de bătaiă în care o mână de *franco-tireurs* francesĭ susţine o luptă desperată, dintr'o biserică de satŭ, contra uneĭ numeróse divisiunĭ prusiene; trebui sĕ'ĭ împusce pe câte unu, câte unu şi sĕ aducă tunulŭ. Privindŭ cumŭ prusieniĭ târaŭ afară din biserică cadavrulŭ unuĭ oficerŭ francesŭ, nu mĕ putuiŭ împedica de a nu mĕ gândi la braviĭ noştri ostaşĭ şi simţiiŭ unŭ negru vĕlŭ de sânge acoperindu'mĭ vederea. Maĭ citeḑŭ în trécătŭ: *Les tirailleurs de la Seine* de *Berne-Bellecour*, expus la salonulŭ din 1875; celebrulŭ *En Reconnaissance* de *Detaille* care a avut atâta succesŭ anulŭ trecutŭ; *Metz* de *Protais*.

Afară de Esposiţiunea de la câmpulŭ luĭ Marte, vomŭ avea pe câmpulŭ din faţa invaliḑilorŭ o exposiţie fórte curiósă de câinĭ şi apoĭ de caĭ.

Se anunţă deschiderea Exposiţiuneĭ de *anthropologie* (pentru 1 Iuniŭ), atâtŭ de interesantă pentru ómeniĭ de sciinţă, şi a galerieĭ *Arteĭ retrospective* (pentru 3 Iuniŭ). La 6 Iuniŭ inauguraţia concerturilorŭ, care vorŭ avea locŭ în sala de la Trocadero: în timp de 130 ḑile, vom avea 110 solemnităţĭ musicale; cumŭ vedeţĭ, musicanţiĭ nu perdŭ vremea. Afară de concertele oficiale francese sub direcţiunea luĭ *Colonne* vomŭ avea orchestre de tóte naţionalităţile:

Olandesă (directorŭ *Coehen*), a theatruluĭ de la Scala din Milan; din New-York (dir. *Gilmore*); din Turin; spaniolă (dir. *Manuel Giro*); chorurĭ şi soliştĭ englesĭ, concursŭ internaţionalŭ de orpheóne; societatea chorală de studenţĭ din Upsal şi Christiania; orchestră din Madrid (dir. *Monasterio* şi *Valasquez*); din Florenţa; de la theatru Apollo, din Roma (dir. *Mancinelli*); din Danemarca; Concerte de musică pitoréscă francesă şi streină; quatuore norvegiane şi suediene etc. etc. Numaĭ înumĕrŭ pe ţiganiĭ-ungurĭ carĭ cu dibele lorŭ trecŭ aicĭ de nisce nouĭ orpheĭ, bine-înţeleşĭ fără Eurydice. Cumŭ vedeţĭ, musica nu ne va lipsi; gândiţĭ-vĕ la miliardele de note ce aŭ sĕ fâlfâie în curândŭ prin aerŭ şi sĕ ne impuie urechiele şi spuneţĭ-'mĭ décă e cu putinţă sĕ nu surḑescĭ. Décă suntŭ amatorĭ n'aŭ de câtŭ sĕ vină şi sĕ urmeḑe tóte concertele regulatŭ! avis bărbaţilorŭ carĭ aŭ neveste limbute, le daŭ receta gratis.

Perde-Vară.

Discursulŭ ţinutŭ Măriei Séle de primarulŭ comuneĭ Gemenea din judeţulŭ Dâmboviţa, în ḑiua de 14 Maiŭ cândŭ a intratŭ în acea comună.

Bine aĭ venitŭ Măria Ta!

Populaţia rurală a acesteĭ comune nu ştie cum se vĕ mărturiséscă maĭ bine bucuria ce simte vĕḑêndu-vĕ reîntorsŭ sănătosŭ în mijloculŭ poporuluĭ, a cărei inimă este totŭ-déuna cea maĭ curată către Capulŭ ţĕreĭ.

Aĭ suferitŭ multŭ, Măria Ta, în lupta cu turciĭ peste Dunăre, dérŭ suntemŭ sicurĭ că câştigurile dobêndite pentru binele ţĕreĭ suntŭ cele maĭ bogate rĕsplătirĭ la care ţiĭ Măria Ta.

In capulŭ armateĭ nóstre, ca căpitanŭ alŭ eĭ, aĭ datŭ doveḑĭ că ştiĭ sĕ înfrunţĭ mórtea ca toţĭ vitejiĭ carĭ se luptă pentru dreptate şi creştinătate.

Aĭ ruptŭ jugulŭ sub care suferea creştiniĭ şi astăḑĭ noĭ aşteptămŭ sĕ ne spuĭ nouĕ sórta ce aştéptă acéstă multŭ încercată ţéră, care a vĕrsatŭ sângele fiilorŭ seĭ nu pentru câştigarea de pămêntŭ ci pentru ne-atârnare şi binele omeniriĭ.

Sĕ trăeştĭ mulţĭ anĭ Măria Ta împreună cu Măria Sa Dómna, ne obosita îngrijitóre a soldatuluĭ nostru rănitŭ pe câmpulŭ de bătae.

Sĕ trăiască România cu vitéḑa eĭ armată.

Discursulŭ Sătenuluĭ Nicolae Dieconescu, celŭ maĭ avutŭ din comuna Gemenea, districtulŭ Dâmboviţa.

Măria Ta!

Mĕ simţŭ celŭ maĭ fericitŭ proprietarŭ din acestŭ plaiŭ, căcĭ pentru a treia óră amŭ marea onóre ca sĕ vĕ primescŭ în modesta mea casă, şi acum maĭ cu sémă cândŭ faptele MărieĭTéle aŭ făcutŭ atâta resunetŭ în câtŭ se fie auḑite până în cea maĭ simplă colibă a sĕtenuluĭ nostru.

Dumneḑeŭ sĕ te ţie în deplină sănĕtate spre a putea apĕra până în sfârşitŭ drepturile ţĕreĭ pentru care totŭ românulŭ s'a convinsŭ că 'ţĭ-aĭ espusŭ chiarŭ viéţa în capulŭ armateĭ peste Dunăre.

Sĕ trăeştĭ Măria Ta!

Sĕ trĕiască Măria Sa Dómna!

D'ale ḑileĭ.

Ni se comunică următorulŭ faptŭ asupra căruia atragemŭ serióza atenţiune a direcţieĭ căilorŭ ferate române şi a domnuluĭ ministru alŭ lucrărilorŭ publice.

Sub locotenentulŭ Hagiescu Constantin din regim. No. 2. de linie plecândŭ din Bucurescĭ la Craiova cu trenulŭ de diminéţă de la 26 Apriliŭ, a predatŭ la unŭ vagonŭ de bagage unŭ sipetŭ în care se afla, în o cutie de tutunŭ, vre o 25 ruble, şi alte monede vechĭ, turceştĭ, caimele, etc. în valóre tóte de 300 francĭ. Sosindŭ la Craiova, d. Hagiescu deschide la otel sipetulŭ pentru ca sĕ 'şĭ ia baniĭ dintr'însulŭ. Spre marea sa mirare, vede însĕ că cutia 'ĭ lipseşte şi cu ea şi paralele ce avea.

Faptulŭ fu denunţatŭ dérŭ încă nu s'a pututŭ dovedi nimicŭ.

Ni se maĭ spune că aceaşĭ aventură s'a maĭ întêmplatŭ unuĭ altŭ ofiţerŭ câte-va ḑile înainte de acéstă faptă.

*

Soldaţiĭ muscalĭ suntŭ renumiţĭ pentru scandalurile ce facŭ; amŭ avutŭ dese ocasiunĭ de a înregistra scene de acéstă natură, maĭ iată aḑĭ încă una, spicuită printre alte multe:

In nóptea de 21—22, pe la ora 11¼, unŭ rusŭ venindŭ în cârciuma d-luĭ Gligore Constantinescu din strada Primăvereĭ No. 3, a luat o oca de vinŭ a căreĭ plată a refusat'o. Cârciumarulŭ cerĕndu'şĭ dreptulŭ, rusulŭ se repede la cancelaria ruséscă din str. Amza No. 30, şi se întórce cu alţĭ 30 soldaţĭ ruşĭ înarmaţĭ cu lemne, şi cu vĕrgĭ de ferŭ; îndârjiţĭ toţĭ, scotŭ uşa din ţâţână, batŭ pe antreprenorŭ şi pe femia sea, loveşte pe epistatulŭ Negoiţă şi maĭ mulţĭ sergenţĭ de nópte.

Intervenindŭ ajutóre poliţienescĭ, scandalulŭ s'a curmatŭ prin arestarea a patru soldaţĭ, ceĭ-l'alţĭ aŭ fugitŭ.

*

Copiiĭ lepădaţĭ abundă în capitală. Se pare că numĕrulŭ mumelorŭ fără inimă şi umanitate ia proporţiunĭ considerabile. Să nu fie cumva efectulŭ prea multeĭ şederi a muscalilorŭ în ţéră?

Treĭ copiĭ găsiţĭ avemŭ sĕ înregistrămŭ aḑĭ. Unulŭ în etate de 3—4 lunĭ, s'a găsit a l'altă-séră, pe la ora 10, la Mitropolie. In cârpele luĭ s'a aflatŭ unŭ biletŭ că copilulŭ e botesat şi că are numele de Filoteia.

Celŭ de alŭ doilea s'a găsitŭ în strada Boténu pe la ora 6. Nenorocita fiinţă aruncată pe stradă de cine scie ce mumă perfidă este fată şi se numesce Elena.

Celŭ d'alŭ treilea este unŭ băiatŭ, cu numele Apostolŭ; s'a găsitŭ la circŭ.

*

In nóptea de 21-22 corentŭ, maĭ mulţĭ hoţĭ s'aŭ introdusŭ pe o feréstră în pivniţa d-luĭ D. Gherman din str. Puţu de piatră, aŭ deschisŭ 2 cişmigele din care a furatŭ o sumă de vre o 100 francĭ.

*

A l'altă erĭ, la ora 9-11, a trecutŭ pe la bariera Mogoşóĭ, venindŭ din spre Cotrocenĭ, treĭ regimente de infanterie rusă, 16 căruţe cu bagagiŭ, 3 ambulanţe, 59 chesóne cu cartuşe, 8 trenurĭ marĭ, 27 căruţe cu muniţiunĭ de resbelŭ.

*

Corespondinţa provincială din Piatra serie următórele:

Este aprópe o lună de cândŭ, pe fie-care ḑi, se vĕdŭ viindŭ şi eşindŭ din oraşulŭ nostru sute de căruţe ungureştĭ, care transpórtă popuşoĭ pe la punctele Bicadu şi P[illegible] tru Transil[illegible] [illegible] mare lipsă nu se află în partea locului ca sĕ se legitimeze acéstă farie de aprovisionare. Óre megieşiĭ noştriĭ, Austro-ungariĭ, n'aŭ tendinţe ascunse care maĭ în urmă sĕ ne fie fatale? Pe de o parte, întăririle ce se facŭ cu corpurile austriace de geniŭ pasurilorŭ de la acele trecătorĭ, şi pe de alta, aprovisionarea de producte, nu deştéptă pe guvernŭ la óre-care mĕsurĭ ce arŭ trebui luate şi din partea nóstră pentru aceleaşĭ resóne ca şi veciniĭ noştriĭ?

Ultime Sciri.

SERVICIULŬ PRIVATŬ ALŬ „TELEGRAFULUĬ"

(Agenţia Havas)

[Serviciulŭ de erĭ, 8 ore séra.]

Londra, 4 Iuniŭ. — Lordulŭ Beaconsfield va pleca la 8 Iuniŭ pentru Berlin şi lordulŭ Salisbury la 10 Iuniŭ.

Se telegrafiaḑă din Petersburg către *Daily News*: «Alegerea lorduluĭ Beaconsfield pentru a representa pe Anglia la Congresŭ e primită cu satisfacţiune».

„Situaţiunea la Constantinopole causéḑă temerĭ. Acţiunea colectivă a puterilorŭ, astŭ-fel cumŭ a fostŭ propusă de memorandulŭ din Berlin va fi trebuincióśă«.

Times aprobă alegerea lorduluĭ Beaconsfield şi a lorduluĭ Salisbury. Acéstă alegere, imprimândŭ o direcţiune repede afacerilor, va da greutate hotărârilor Congresuluĭ.

Morning Advertiser desminte scirea că lordulŭ Beaconsfield plécă cu unŭ vasŭ cuirasatŭ.

Times primeşte din Petersburg noutatea că încercările pentru o învoială privitóre la retragerea simultană a forţelorŭ concentrate în vecinătăţile Constantinopoluluĭ suntŭ părăsite.

Se telegrafiadă din Berlin către *Daily Telegraph* că Austria înţelege a se opune cu energie la retrocedarea Basarabieĭ.

Se telegrafiadă din Viena către acelaşŭ ḑiarŭ: „Comitele Andrassy are intenţiunea de a pleca spre Berlin, la 8 Iuniŭ. O propunere în scopulŭ de a se reîncepe negocierile pentru proiectulŭ retrageriĭ de o dată a forţelorŭ ruse şi englese arŭ fi sĕ se facă în curêndŭ.»

Londra, 4 Iuniŭ. — Cuirasata germană *Preussen* s'a întorsŭ erĭ la Wilhemhaven cu ofiţeriĭ şi cu ceĭ carĭ aŭ maĭ scăpatŭ din echipagiulŭ vasuluĭ *Kurfurst*.

Londra, 4 Maiŭ. — Iată textulŭ invitaţiuneĭ la Congresŭ comunicatŭ de marchisulŭ Salisbury cameriĭ comunelorŭ: „Conformŭ iniţiativeĭ luată de cabinetulŭ Austro-Ungarieĭ, guvernulŭ germanŭ propune puterilorŭ semnatare ale tractatelorŭ din 1856 şi 1871, de a se aduna în Congresŭ la Berlin, pentru a discuta stipulaţiunile tractatuluĭ preliminarŭ de la Sant Stefan, încheiat între Rusia şi Turcia.

„Guvernulŭ german, făcêndŭ acéstă invitaţie Anglieĭ, înţelege că prin primirea eĭ guvernul britanicŭ consimte a admite în principiŭ libera discuţiune a întreguluĭ tractat de la Sant Stefan şi că e gata sĕ ea parte. In casŭ de primire de către tóte puterile, guvernulŭ germanŭ propune de a se fixa întrunirea Congresuluĭ la 13 Iuniŭ.«

Marchisulŭ de Salisbury declară că primesce acéstă învitare.

(Serviciulŭ de aḑi, 9 ore diminéţa)

Roma, 4 Iuniŭ. — Papa a trimisŭ personalŭ împăratuluĭ Vilhelm expresiunea regretelorŭ ce'ĭ inspiră nuoulŭ atentatŭ şi 'ĭ împărtăşesce dorinţa pentru repedea sa vindecare. Se asicură că cardinalulŭ Franchi a trimisŭ de urgenţă, după ordinulŭ Papeĭ, instrucţiunĭ cleruluĭ din Germania pentru a'l îndemna se combată socialismulŭ.

Ministrulŭ Seismit a declaratŭ Cameriĭ că va presenta unŭ proectŭ care tinde a face la Roma, după treĭ anĭ, o esposiţie universală.

Berlin, 4 Iuniŭ. — Buletinulŭ de la amiaḑĭ alŭ sănătăţiĭ Impĕratuluĭ este totŭ favorabilŭ. Impăratulŭ a dormitŭ bine.

Paris, 4 Iuniŭ.— D. Waddington a primiterĭ invitaţia pentru Congresŭ. Elŭ se va duce la Berlin însoţitŭ de şefulŭ seŭ de cabinetŭ d. Pontecoulent şi d. Deprez, directorŭ alŭ afacerilorŭ politice la ministerulŭ de esterne.

Constantinopole, 4 Iuniŭ.— Marele Vizir Mehemet Ruşdi a fostŭ destituitŭ cândŭ presida consiliulŭ. Savfe-paşa, ministru alŭ afacerilorŭ streine, a fostŭ numitŭ Mare Vizirŭ.

Berlin, 4 Iuniŭ. — Tóte cabinetele aŭ primitŭ invitarea pentru Congresŭ care se va întruni la 13 Iuniŭ.

Asasinulŭ Nobiling trăeşte încă, dérŭ nu póte suferi interogatoriŭ.

In nóptea din urmă, patru indiviḑĭ aŭ fostŭ arestaţĭ pentru crimă de les maiestate.

——

Aceste telegrame fiindŭ publicate în ediţia de a séră, le reproducemŭ aḑĭ pentru cititoriĭ de la améḑă.

(Serviciulŭ de erĭ, 4 ore dupĕ amiaḑă).

Berlin, 4 Iuniŭ. — Buletinulŭ asupra sănătăţeĭ Impĕratuluĭ, datatŭ de aḑĭ diminéţă, ḑice: „Impăratulŭ a dormitŭ bine. Frigurĭ nu s'aŭ arĕtatŭ. Durerile aŭ scăḑutŭ.

AVIS

Cu numĕrulŭ viitorŭ începemŭ publicarea foiletonuluĭ: *Istoria uneĭ Crime.*

[illegible] Romana

de

Arme Gimnastică şi darea la semnŭ.

La concursulŭ de tragere cu pistolulŭ ţinutŭ la 21 Maiŭ aŭ obţinutŭ D-niĭ Em. Costinescu premiulŭ I-iŭ.

D-niĭ Col. Carp şi V. Caligari premiulŭ alŭ II-lea şi D-nu Dim. C. Popescu advocatŭ şi D-nu Baron Driescu, colonelŭ, premiul al III-lea.

Comitetulŭ.

Grădina Union Suise !

Direcţiunea, I. D. IONESCU.

Grădina e aranjată din nuoŭ, cu unŭ Salonŭ elegantŭ pentru plóie, cu gazŭ aerianŭ, artiştĭ nouĭ. Trupa americană din New-Yorc, şi cu Orchestra *naţională a d-luĭ Dobrică din Ploeştĭ.*

Anunciŭ de tot importantŭ

Marele Hotel Concordia

proprietatea fraţilorŭ Hagi Jecu

Din Buzĕŭ

Din causa mareĭ crise ce bântue ţara nóstră de la unŭ timpŭ considerabilŭ încoa, rĕmâindŭ ne arendatŭ, sub-semnatulŭ proprietarulŭ acestuĭ imobilŭ, vĕḑêndu-mĕ forţatŭ a lua acéstă sarcină cu întreţinerea luĭ ca pe de-o-parte a nu se negligia interesele, iarŭ pe de alta a putea satisface dorinţele Onor. Voiajorĭ şi visitatorĭ, ce vorŭ bine-voi a frecuenta acestŭ Stabilimentŭ, spre a putea rĕmânea mulţumiţĭ complectŭ, amŭ luatŭ iniţiativa de a face o radicală reparaţiune atâtŭ la Cazinu Restaurantŭ rândulŭ de josŭ precumŭ şi la Hotelulŭ Concordia etagiulŭ de susŭ fără a cruţa timpŭ, cheltuelĭ şi ostenelĭ, terminândule, zugrăvindulŭ şi mobilândule pe tóte din noŭ unde amŭ formatŭ totŭ o dată şi alte şapte camere pendinte, şi patru salóne la faţă fórte spaţióse, splendid mobilate, tóte acestea le pun la disposiţia Onor. Voiajorĭ şi Visitatorĭ, unde sper că vor putea găsi tóte mulţumirile, liniştea şi alimentările cele maĭ gustóse cu serviciulŭ celŭ maĭ promptŭ, şi spre a putea fi în curentŭ cu timpulŭ de faţă ca să potŭ combate criza, amŭ făcutŭ o reducere la tarifa Hoteluluĭ cu 40%.

NB. Suntŭ avisaţĭ toţĭ D-niĭ Voiajorĭ şi Visitatorĭ a nu da ascultare calomniatorilorŭ şi birjarilorŭ ce voescŭ a vĕ transporta pe la alte locurĭ fiindŭ părţĭ interesante, ci pipăiţĭ şi veţĭ vedea adevĕrulŭ.

Tarifa Hoteluluĭ.

Fiindŭ informatŭ că mulţĭ din D-niĭ voiajorĭ suntŭ induşĭ în eróre de calomniatorĭ că preţurile din tarifa hoteluluĭ suntŭ prea scumpe o publicămŭ spre cunoscinţă:

Clasa I. Salon 3 fr. de persónă.
Clasa II. Cameră 2 fr. de persónă.
Clasa III. Cameră 1 fr. de persónă.
1 lumânare 50 banĭ.
1 porţie de lemne 16 bucăţĭ 1 franc.
1 porţie mică 8 bucăţĭ 50 banĭ.

Proprietarŭ, H. M. Jecu.

Loteria de banĭ Germană

în sumă de

8,608,800 Mărcĭ

Acéstă loteriă de Statŭ e sancţionată de guvernul germanŭ la Hamburg la alŭ 274-lea de orĭ. Guvernulŭ garantéză cu tótă averea Statuluĭ pentru plata esactă a câştigurilorŭ şi controla guvernuluĭ nu priveşte numaĭ, pe emisiunea losurilorŭ ci se întinde şi asupra tóte tragerile, oferându-se astŭ-felŭ publiculuĭ asiguranţa cea maĭ suficientă. Emisiunea se face numaĭ de 91,000 (de la No. 1—91000) losurĭ originale şi din acestŭ numĕrŭ 49600 maĭ multŭ ca jumĕtate trebuescŭ sĕ câştige premiurĭ, dupĕ cum se póte vedea din progama oficială a trageriĭ.

Premiulŭ principalŭ care este de câştigatŭ în casulŭ celŭ maĭ fericitŭ se urcă la Marcĭ

375,000 saŭ Leĭ noĭ 500,000

specialŭ maĭ suntŭ de câştigatŭ premiurile următóre:

		Mărcĭ	în Leĭ noĭ
1	premiŭ	250000	333333
1	»	125000	166666
1	»	80000	106666
1	»	60000	80000
1	»	50000	66666
2	premiurĭ	40000	53333
1	premiŭ	36000	48000
3	premiurĭ	30000	40000
1	premiŭ	25000	33333
5	premiurĭ	20000	26666
6	»	15000	20000
1	premiŭ	12000	16000
23	premiurĭ	10000	13333
4	»	8000	10666
2	»	6000	8000
31	»	5000	6666
74	»	4000	5333
200	»	2400	3200
402	»	1200	1600
621	»	500	666
		etc.	etc.

împreună 49,600 de premiurĭ. Tóte 49,600 de premiurĭ se tragŭ în 7 secţiunĭ de tragerĭ, tragerile a diferitelorŭ secţiunĭ se succedŭ repede şi numaĭ cu o mică intrerumpere, astŭ-felŭ in câtŭ tragerile tuturorŭ secţiunilorŭ = şi prin urmare a întregeĭ loterie — se termină în câte-va lunĭ, o decisiune maĭ grabnică, nu oferă nicĭ una din celor-l-alte loterie de Statŭ europeane.

Contra trimetereĭ sumeĭ de

Leĭ noĭ **48** pentru unŭ biletŭ întregŭ.

„ „ **24** „ jumĕtate

sub-semnatulŭ birouluĭ principalŭ de loteriă însărcinatŭ cu desfacerea acestorŭ bilete, espediéză aceste bilete originale investite cu armările Statuluĭ pentru primele 3 secţiunĭ de tragerĭ, în tóte pieţele lumeĭ. Dupĕ terminarea întêilorŭ 3 secţiunĭ de tragerĭ, posesoriĭ de bilete primescŭ de vreme bilete nouĕ pentru cele 4 secţiunĭ de tragerĭ următóre, în câtŭ că fie-care are ocasiune d'a participa la tóte 7 secţiunĭ de tragerĭ cu sansele lorŭ de câştigŭ. Transmiterea costuluĭ se póte face în monetă de hârtie verĭ unuĭ altŭ Statŭ europeanŭ d. e.

In fiorinĭ austriacĭ socotindu-se 2 L. n. fiorinulŭ în bilete de bancă francesă, 1 L. n. franculŭ saŭ în marcĭ de posta române primindu-se pe deplinŭ fără scădĕmêntŭ, precum şi în poliţe asupra Parisuluĭ Londra, Marseille, Triest, Pesta, Viena şi Odesa.

Dupĕ fie-care tragere purtătoriĭ de losurĭ primesc lista oficială a resultatuluĭ în care lista tóte numerile trase împreună cu câştigurile lorŭ respective sunt detaliate într'unŭ modŭ fórte esactŭ.

Plata premiurilorŭ se efectuéză sub controla guvernuluĭ germanŭ la Hamburg.

Participarea publiculuĭ românŭ la Loterie ce a avutŭ locŭ în urmă, a fostŭ aşa de însemnatŭ încât că sub-semnatulŭ biroulŭ principalŭ de loterie 'şĭ a dobênditŭ actualiminte corespondenţe în tóte pieţele maĭ mărişóre din România pentru ca plata premiurilorŭ să se facă la domiciliulŭ câştigătorilorŭ

Fiindŭ că tragerea conformŭ hotărâreĭ oficială a inaltuluĭ guvernŭ are locŭ

La 12 Juniŭ a. c. s. n.

rugămŭ a ni se trimite comandele câtŭ de curêndŭ

Biroul principal de loterie

Jsenthal & Co.,

Casa de Banca

(Germania) HAMBURG

Corespondămŭ româneşte, franţuzeşte, englezeşte italieneşte, spanioleşte, portugeşte şi greceşte.

Din România scrisorile sosescŭ la Hamburg în 70 de ore.

MASINE DE CUSUT

de orĭ-ce sistemŭ pentru familie şi meseriaşĭ

Cel maĭ mare depositŭ în România la

D-niĭ BRÜDER KEPICH

GALATZ, Strada Braşovenilor No. 42 şi 44.

CRAIOVA, Strada Lipscanilorŭ No. 32.

☞ **Maşinele pentru familie** cu cele maĭ nuoĭ invenţiunĭ, originalŭ Howe, Wheeler & Wilson (la silencieuse) Singer, Saxonia, Expres, de lucrat cu mâna séŭ cu piciórele **preţulŭ de la fr. 60—185.**

Avemŭ şi maşine pentru familie cu cutiile şi mesele lorŭ extra-elegante.

☞ **Maşine pentru cismarĭ saŭ croitorĭ** de sistemulŭ Americanŭ séŭ de Lipsca **cu preţulŭ de la francĭ 170—566.**

☞ **Maşine pentru curerarĭ** fórte tare construite, care cóse piele séŭ orĭ-ce ştofe de la o grosime de 1/2 până la 3 centimetre cu sfóră smolită de 3 până la 20 file sucite **cu preţu de fr. 600—1000.**

☞ **Mare depositŭ de ace pentru maşine** de cusut **ibrişim** de tóte culorile, **aţă, unt de lemn** pentru maşine şi tóte **necesarile** pentru complectare séŭ de compensaţiune la maşine de cusutŭ de orĭ-ce sistemŭ.

☞ **Aparat de făcut brodărie** séŭ ornamente cu file de janile, cu fire de lână, de mătase séŭ de firŭ. Aparatulŭ acesta póte se fie anexatŭ fără dificultate la maşinele Howe, Singer, Wheeler & Wilson **preţul fr. 25.**

☞ **Vĕndarea se face şi platibile în câşturĭ lunare.**

☞ **Garanţia pentru cea maĭ bună calitate.**

☞ **nvĕţăture gratis.**

☞ **Maşinele vechĭ se primesc în schimbŭ.**

☞ Carte de învĕţătură pentru maşinele de cusutŭ în tóte limbele europene.

☞ **Preţurĭ curente ilustrate gratisŭ dupĕ cerere.**

COMANDELE PRMESTE:

LA BUCURESCI D-niĭ Bruder Kepich Strada Covaci No. 13.
LA BRAILA D-niĭ Rosenthal & Kapelovits pielarŭ Strada Bucurescĭ vis-a-vis de la pharmacia de Dnu Kaufmess.
LA BUZEU D-niĭ Nathan Koffler & Comp.
LA ISMAIL SI BOLGRAD D-nu M. Fildermann; magasinŭ de piele.
LA TECUCI D-nu Ioan Săvescu

☞ Ultimele Invenţiunĭ ☜

Pentru croitorĭ şi cismarĭ, **Maşine de făcutŭ gaure pentru nasturĭ**, póte să fie şi întrebuinţate pentru cusuture simple. **Preţulŭ francĭ 550.**

Pentru blanarie, maşine de cusut blănarie, cu o acurateţă maĭ frumósă de cât cu mâna. Preţu fr. 750.

DISTINSUL MAGASIN

NO. 2. Strada Selarĭ No. 2 No. 2. Strada Selarĭ No. 2

LA CAVALERU DE MODE

Aŭ priimitŭ unŭ imensŭ asertiment de

☞ HAINE BARBATESTI ☜

pentru sesonulŭ de Primă-vară şi Vară din Stofele cele maĭ moderne; Confecţiune dupĕ noulŭ Journal. Previnem pe numerósa nóstră Clientelă & Onor. Publicŭ a profita de acéstă ocasiune.

Preţurĭ fórte moderate. *Fréres M. Iscovitch*

32—2—19

ANUNCIU

Secţiunea Căilor ferate Administraţiuneĭ Comunicaţiunilor militare armateĭ active Ruse, anunţă că în diua de 2 Iunie se va ţine în localulŭ acesteĭ Administraţiunĭ situatŭ în acestŭ oraşiŭ, Strada Mogoşói No. 53, adjudicaţiune pentru furnitura a 300 sagenĭ cubicĭ mĕsură rusească de lemne de încăldıtŭ necesariĭ drumuluĭ de ferŭ Bender-Galatz.

Adjudicaţiunea se va face prin declaraţiĭ în plicŭ pecetluite şi presentate la 2 Iunie la orele 2 p. m.

Condiţiunile furnitureĭ se potŭ vedea în tóte dilele de la 12 ore până la 2 ore p. m. în Cancelaria Secţiuneĭ.

DE INCHIRIAT chiarŭ de acumŭ casele dupĕ Strada Pensionaluluĭ No. 12. A se adresa totŭ aceeaşĭ Stradă No. 9.

6—2—6

Se vinde pentru causă de plecare, unŭ piano din o fabrică de prima ordine şi maĭ multe alte mobile. A se adresa Strada Berzi No. 78.

10—2—5

Câştigul principal evaluat 375000 mărcĭ	ANUNCIU DE NOROCU	Câştigurile sunt garatate de Stat. Cea dântâiŭ tragere la 12 şi 13 Junie

invitaţiune la participarea

şanselor de câştigurĭ

ale mărcilor tragerĭ de premiurĭ garantate de Statul din Hamburg, în care:

8 Milióne 600,000 reichsmarcs

trebue negreşit a eşi

In aceste tragerĭ **avantagióse**, conţinêndŭ următorulŭ prospectŭ numaĭ 91,000 loturĭ, eşindŭ **câştigurile** următóre:

Spre sciinţă: 1 câştigŭ evaluéză 375,000 reichsmarcs, apoĭ reichsmarcs 250,000, 125,000, 80,000, 60,000, 50,000, 3 orĭ 40,000, şi 36,000, 4 orĭ 30,000, şi 25,000, 11 orĭ 20,000 şi 15,000, 24 orĭ 12,000, şi 10,000, 37 orĭ 8,000, 6,000 şi 5,000, 76 orĭ 4,000, 3,000 şi 2,500, 206 orĭ 2,400, 2,000 şi 1,500, 412 orĭ 1,200, 1356 orĭ 500, 300 şi 250, 30,628 orĭ 200, 175, 150, 138, 124 şi 120, 16,839 orĭ 94, 70, 67, 50, 40 şi 20 reichsmarcs, carĭ vor eşi **negreşit** în 7 părţĭ într'un timp de câte-va lunĭ.

Cea d'ântêiu tragere este oficialmente fixată la

12 şi 13 Junie corent.

şi lotu original întreg costă numaĭ francĭ 7. 50 c.
o jumĕtate de lot original numaĭ. francĭ 3. 75 c.
un sfert de lot original numaĭ . . francĭ 1. 87½ c,

şi expediezŭ aceste loturĭ originale garantate de către Stat (prin promisiunĭ interdise) chiar şi în părţile cele maĭ depărtate, trimeţêndu-se suma francată într'o scrisóre francată modul celŭ maĭ comodŭ. Fiăcare participant va primi de la mine într'unŭ modŭ gratuitŭ cu lotulŭ originalŭ asemenea prospectu originalŭ sigilatŭ cu **pecetea Statuluĭ** şi imediatŭ dupĕ tragere, lista oficială, fără a mi se cere. Plata şi trimeterea sumelorŭ câştigate se fac prin mine direct şi prompt interesanţilorŭ şi sub discreţiunea cea maĭ absolută.

☞ Doritoriĭ sunt rugaţĭ de a adresa întocmirile cu tótă încrederea la

Samuel Heckscher senr.

Bancher şi comptoir de schimb la Hamburg
(Ville libre)

Celŭ din urmă cu data de 3 Aprilie corent maĭ mulţĭ din clienţiĭ meĭ aŭ avut noroc de a câştiga la mine

Cel maĭ însemnatŭ câştigŭ

Avis

Considerândŭ că diverse premiurĭ marĭ însemnate, eşite la tragerea principală a loterieĭ de banĭ germană ce a avutŭ locŭ în Decembrie 1877, n'aŭ fostŭ incasate până astă-dĭ din partea câştigătorilorŭ in România, sub-semnatulŭ biroulŭ principalŭ de loterie rógă d'a i se comunica décă câştigătoriĭ dorescŭ ca plata sumelorŭ câştigate să se facă la domiciliulŭ lorŭ în România. Cererea acésta va fi respectată şi urmată numaĭ decât. Insă se atrage atenţiunea încă o dată de a însciinţa grabnicŭ pe sub-semnatulŭ biroulŭ principalŭ de loterie altmintrelea arŭ trece termenulŭ de plată.

Biroul principalŭ de loterie

Jsenthal & Co.,

HAMBURG (Germania)

Anunciŭ

3000 kilograme sămânţă de muştarŭ suntŭ de vêndare. Informaţiunĭ pot avea de la Pharmacia D-luĭ Popp din Ploescĭ.

10—2.p.s—6

FARMACA LA „VULTURUL DE AUR"

S'a mutatŭ la St. Gheorghe

Calea Mogoşói Otelŭ „Petersburg"

în faţa ministeruluĭ financelor

Acéstă farmacie, deja bine cunoscută onor. public alŭ capitaleĭ, speră că în noulŭ eĭ localŭ se va bucura totŭ de aceaşĭ încredere bine voitóre ca şi maĭ 'nainte.

10—9 *Josif Thois*

SIROPŬ ŞI VINŬ DE DUSART

CU LACTO-PHOSPHATŬ DE CALCE

Aceste preparaţiunĭ suntŭ singurile care aŭ servitŭ Medicilorŭ Spitalelorŭ din Paris pentru constatarea proprietăţilorŭ reconstituitóre, Anti-anemice şi digestive a-le Lacto-Phosphatuluĭ de calce.

ELLE CONVINE:

Copiilorŭ palidĭ;	in **Maladiile de peptŭ;**
Rachiticilorŭ;	in **Digestiunile laboriósse;**
Fetelorŭ tinere care se disvoltă;	in **Inapetenciă;**
Femeilorŭ delicate;	in **tóte maladiile** care se traducă prin **Slăbiciune** şi **Perderea forţelorŭ;**
Doicilorŭ, pentru **favorisarea şi imbogăţirea** laptelui;	in **Fracturĭ** pentru **reconstituirea** óselorŭ;
Convalescenţilorŭ;	
Bătrânilorŭ slăbiţĭ;	in **Cicatrisaţiunea Rănilorŭ;**

DEPOSITULŬ GENERALŬ: Cassa GRIMAULT & Cie, 8, rue Vivienne, PARIS

In streinătate in principalele Pharmaciĭ.

FERRULŬ DOCTORULUĬ GIRARD

Academia de Medecină din Paris

a constatatŭ, intr'unŭ expussŭ alŭ lucrărilorŭ eĭ din 1872, că **Ferrulŭ doctoruluĭ Girard era** singurulŭ care distrugea cu totulŭ **constipaţiunea şi curarissea in puţinŭ timpŭ.**

Chlorosa,	**Perderea forţelorŭ,**
Anemia,	**Hysteria,**
Insăricirea Sângeluĭ,	**Irregularităţile Menstruaţiune**
Durerile de stomachŭ	**Trinşile.**

Elŭ fortifică convalescenţiĭ şi persónele d'unŭ timperamentŭ debilŭ.

Depositŭ in principalele Pharmaciĭ.

De vêndare la Noua Typ. Naţională bilete de închiriat pentru lipit la case.

De vênzare o pereche case în douĕ etaje, compuse din 5 camere etagiul de susŭ, cu dependinţele lorŭ; josŭ 2 prăvăliĭ, pivniţe şi în curte o altă pereche case compuse din 4 camere, cu dependinţele lorŭ, situate pe Calea Mogoşóeĭ No. 97. A se adresa în aceeaşĭ proprietate la proprietarul lorŭ. Preţ fórte moderat.

10—2—1

Anunciŭ

S'a perdutŭ unŭ Căţelŭ negru, micŭ, cu piciórele galbene, pată albă pe pieptŭ şi d'asupra ochilorŭ cu pete galbene, cu códa lungă şi cu urechile netăete. Cine 'lŭ va fi găsitŭ este rugatŭ a 'lŭ aduce în Strada Amdi No. 11, va primi o recompensă.

3—3

Bucurescĭ. — No. 24. Noua Typographie Naţională, C. N. Rădulescu, Strada Academieĭ No. 24 — Bucurescĭ

Sâmbătă, 27 Maiŭ, 1878. In Bucurescĭ şi dictricte 10 banĭ numĕrulŭ Anulŭ VIII No. 1834.

TELEGRAPHULU

Preţiul abonamentuluĭ: pe an 24 l. pe 6 lunĭ 12 l. pe 3 lunĭ 7 leĭ; în districte pe an 30 l. pe 6 lunĭ 15 l. pe 3 lunĭ 8 l.
Orĭ ce abonamentŭ neînsoţitŭ de valóre se refusă.
Abonamentele se face numaĭ de la 1 şi 15 fie-căreĭ lunĭ.

Redactorŭ-şefŭ, Ion C. Fundescu.

Pentru abonamente, reclame şi anunciurĭ, a se adresa la Administraţie: NOUA TYPOGRAPHIĂ NAŢIONALE, Strada Academieĭ No. 24.
Pentru Francia: la Société Havas, Laffite & C-nie 8 Place de la Bourse Paris. | Pentru Austria şi Germania, la D-nu Philipp Löb Wien, Eschenbachgasse 11.
Pentru Londra la D-nu Eugene Micoud 81 Fleet Street, E. C. — Pentru Hungaria la D-nu Moritz Weitz Buda-pest Servitenplatz No. 5.

Preciul Anunciurilor: linia mică pe pagina IV, 15 banĭ, reclame pe pagina III 1 leŭ, pe a II 2 leĭ, şi pe a I 3 leĭ.
Pentru rubrica insert. şi reclame, redacţia nu este responsabilă.
Epistolele nefrancate se refusă şi articoliĭ nepublicaţĭ se ardŭ.

Girantŭ responsabilŭ. Dimitrie Christea

Joui, $^{25}/_{6}$ Maiŭ. — (1873). G. Bibescu, se înmormântéză la Paris în cimitirul Perelachais
Vinerĭ, $^{26}/_{7}$ Maiŭ. — (1510). Vladislav, Regele Ungarieĭ, dă asil vĕduvĕĭ luĭ Mircea celŭ rĕŭ Domnulŭ ţĕriĭ Româneseĭ.

SCIRI TELEGRAPHICE

(Serviciulŭ ḑiarelorŭ streine)

Berna, 4 Iuniŭ.—O adunare a 74 de comune israelite din Elveţia, care a avutŭ locŭ acĭ prin delegaţĭ, a decisŭ sĕ înmâneze adunăriĭ confederative unŭ memorandumŭ contra tractatuluĭ de comerciŭ cu România.

Paris, 4 Iuniŭ.—Se crede că Englitera şi Austria se vorŭ susţine reciprocamente la Congresŭ. Propunerea luĭ Midhat-paşa, pentru limitarea Bulgarieĭ, este aprobată de cabinetulŭ englesŭ.

Paris, 5 Iuniŭ. — Ceĭ de prin giurulŭ luĭ Midhat-paşa afirmă că de 24 ore n'a sositŭ din Constantinopole niciĭ telegrame oficiale, nicĭ private, şi că, prin urmare, legătura directă cu capitala turcéscă este întreruptă. Este unŭ faptŭ positivŭ că *Agenţia Havas* n'a primitŭ erĭ séră nicĭ o telegramă de la Constantinopole. Din causa lipseĭ de scirĭ din Constantinopole s'a ivitŭ bănuiala că a isbucnitŭ o conspiraţiune contra Sultanuluĭ şi se pretinde a se sci că încă de multŭ mareşaliĭ Osman-paşa, Muktar-paşa şi Baker-paşa plănuescŭ detronarea Sultanuluĭ.

Semlin, 5 Iuniŭ. — Chiar acum s'a împrăştiatŭ sgomotulŭ că fostulŭ ministru-preşedinte Ciumici, care a jucatŭ unŭ rolŭ importantŭ în conspiraţiunea de la Topola, a fostŭ împuşcat la 31 Maiŭ în Arandjelovatz. Din astă causă domnesce în Serbia o mare iritaţiune, care dă ocasiune la cele maĭ seriόse temerĭ.

(Neues Wiener Tagblatt.)

Londra, 4 Iuniŭ. — Corespondentulŭ ḑiaruluĭ *Times* anunţă din Pera: Mehemed Ruşdi îndémnă pe Sultanŭ într'unŭ chipŭ fórte presant d'a rechema pe Midhat-paşa. Cu tóte acestea Sultanulŭ refusă cu îndărătnicie pînă acumŭ. Déca marele stăpânitorŭ nu va ceda, atuncĭ Mehemed Ruşdi se va retrage şi va lăsa pe Sultanŭ în mâinile luĭ Damat-paşa ca prim-ministru alŭ cabinetuluĭ. O revoluţiune cu tendinţe republicane va fi resultatulŭ inevitabilŭ alŭ aceşteĭ retragerĭ, fiindŭ-că musulmaniĭ şi creştiniĭ lucreaḑă în unire pentru rĕsturnarea dinastieĭ şi corupteĭ şi miserabileĭ aristocraţiĭ oficióse.

Berlin, 5 Iuniŭ. — *Berliner Tagblatt* anunţă că Moltke a priimitŭ o scrisóre amerinţătóre, în care ĭ se ḑice sĕ nu maĭ ţie unŭ altŭ discursŭ ca acela ce a ţinutŭ ḑilele trecute în Reichstag. Landwehrulŭ nu va trage asupra poporuluĭ.

National-Zeitung comunică următórele: Armata a fostŭ erĭ consemnată prin casărmĭ.

Berlin, 5 Maiŭ. — Poliţia crede a fi datŭ de urma complicilorŭ crimeĭ. Nobiling trăesce încă, dérŭ nicĭ nu se maĭ póte compta pe dênsulŭ pentru procesŭ. Erĭ a avutŭ locŭ o perchisiţiune şi la amanta luĭ Nobiling.

Berlin, 5 Maiŭ. — Consiliulŭ de miniştriĭ de erĭ s'a ocupatŭ cu cestiunea regenţeĭ, care se consideră ca inevitabilă. Séra târḑiŭ se vorbea chiarŭ în modŭ positivŭ că principele ereditarŭ a acceptat'o.

Şuvaloff şi Oubril aŭ pornitŭ erĭ la Petersburg. Celŭ d'ânteiŭ va locui pe timpulŭ Congresuluĭ la ambasadă.

Paris, 5 Maiŭ. — Englitera n'a încheiatŭ nicĭ unŭ aranjamêntŭ cu Rusia. Convorbirile preliminariĭ arĕtŭ numaĭ că domnescŭ nisce asemenea vederĭ între ambele State; amêndouĕ voescŭ retragerea trupelorŭ de la Constantinopole. Esecutarea rĕmâne pe sémă Congresuluĭ.

(Neue freie Presse.)

Londra, 4 Iuniŭ. — *Daily News* anunţă, din Constantinopole: Pórta a aflatŭ că Englitera şi Rusia, relativŭ la resolvarea cestiuniĭ orientale, suntŭ cu totulŭ de acordŭ cu următórele condiţiunĭ, şi adică: stabirirea uneĭ Bulgariĭ independinte, încorporarea Thesalieĭ, a Epiruluĭ şi a Creteĭ la Grecia; Serbia şi Muntenegrulŭ primescŭ o sporire de teritoriŭ cu consimţimêntul Austrieĭ; tóte cele-l-alte provinciĭ turcesţĭ primescŭ o autonomie sub o comisiune internaţională. Sultanulŭ rĕmâne în Constantinopole cu o suveranitate nominală.

Berlin, 5 Iuniŭ. — Numĕrulŭ celorŭ scăpaţĭ cu viéţă de pe vasulŭ „*Grossen Kurfürst*“ este de 217 mateloţĭ, între carĭ 11 ofiţerĭ; alŭ celorŭ morţĭ de 274, între carĭ 7 ofiţerĭ.

Bucureştĭ, 5 Maiŭ. — Scirile despre înţelegerea dintre Englitera şi Rusia aŭ produsŭ pe aicĭ, întru câtŭ acésta privesce cestiunea basarabénă, o fórte rea impresiune. Cu tóte acestea guvernulŭ românŭ stăruesce în punctulŭ sĕŭ de vedere şi nu va consimţi la retrocedarea Basarabieĭ chiarŭ căndŭ Congresulŭ se va pronunţa pentru ea.

Representanţiĭ Românieĭ din străinătate vorŭ primi ḑilele acestea instrucţiunĭ în acéstă privinţă.

Nu s'aŭ terminatŭ încă negocierile pentru legarea drumuluĭ de ferŭ la Vêrceorova. Esistă încă diferenţe în privinţa tarifuluĭ. Cumpărarea drumurilorŭ nóstre de ferŭ de către Statŭ are puţine speranţe d'a reeşi.

Berlin, 5 Maiŭ. — Erĭ la amiaḑă a avutŭ locŭ o şedinţă a ministeruluĭ de Statŭ sub preşedinţa principeluĭ de Bismarck. Suntŭ fórte probabile óre-carĭ mĕsurĭ estraordinare.

Londra, 5 Maiŭ. — *(Camera Comunelorŭ).* — La o întrebare a luĭ Kennaway, Bourke rĕspunde că cestiunea relativă la Armenia trebue sĕ vie, conformŭ tractatuluĭ de la San Stefano, înaintea Congresuluĭ. Northcote rĕspunde la o întrebare a luĭ Dilke, că Congresulŭ trebue sĕ invite chiarŭ şi pe Grecia; acéstă cestiune va fi propusă în Congresŭ. (Aplause.)

(Die Presse).

Paris, 4 Iuniŭ.—*Le Temps* scrie următórele: Unŭ consiliŭ de miniştriĭ, ţinutŭ erĭ sub preşedenţia luĭ Mac-Mahon, a decisŭ ca Francia sĕ fie representată la Congresŭ de ministrulŭ Waddington şi de ambasadorulŭ comitele St. Vallier. Este probabilŭ că Waddington nu va face pînă jouĭ în cameră o espunere despre politica esteriόră a Franciei.

Constantinopole, 4 Iuniŭ. — Cele maĭ nuoĭ scirĭ sosite pe aicĭ, în privinţa insurecţiuniĭ din muntele Rhodope, constată mărirea continuă a insurecţiuniĭ. La 28 Maĭ a avutŭ loc pe Arda o luptă între ruşĭ şi insurgenţĭ pe o mare întindere. Ruşiĭ, carĭ apărură cu tunurĭ grele, fură atacatoriĭ. La Mangaf insurgenţi fură bătuţĭ şi respinşĭ într'unŭ chipŭ considerabilŭ. In alte cincĭ puncte insurgenţiĭ se menţinură de şi suferiră perderĭ considerabile. La 29 Maiŭ insurgenţiĭ primiră ajutóre.

Petersburg, 5 Iuniŭ. — Ḑiarele vorbescŭ într'unŭ chipŭ fórte favorabilŭ despre Congresŭ. Atâtŭ *Agenţia rusă* câtŭ şi *Journal de St. Petersbourg* credŭ a putea spera că Congresulŭ, în privinţa resolvăriĭ cestiuniĭ orientale, va stabili o operă durabilă care va fi demnă de areopagulŭ europénŭ.

Berlin, 5 Iuniŭ. — *Norddeutsche Allgemeine Zeitung* scrie următórele: Din scirile primite asupra depositiunilorŭ luĭ Nobiling resultă, cu siguranţă, că elŭ la începutŭ a negatŭ orĭ-ce legătură, dérŭ că maĭ târḑiŭ, nu numaĭ a mărturisitŭ că elŭ este în legătură cu democraţia socială, dérŭ încă a maĭ adăogatŭ că esecutarea faptuluĭ a căḑutŭ asupra luĭ în urma decisiunilorŭ luate. Elŭ a refusatŭ d'a desemna pe complicĭ, fiindŭ-că nu era în stare. Nu se póte sci pânŭ acumŭ déca crima a provenitŭ dintr'unŭ complotŭ maĭ mare séŭ dintr'o inspiraţiune nebună a unuĭ numĕrŭ óre-care de fiinţe criminale.

(Fremden-Blatt).

A se vedea ultime scirĭ pe pagina III

BUCURESCI, 26 MAIU

Câtŭ-va timpŭ înainte de resturnarea ministeruluĭ funestŭ alŭ d-luĭ Catargi, facţiunea conservatóre se rupsese de o dată în două părţĭ, în două nouĭ partide, carĭ apĕrură cu două programe diferite în unele puncte, dérŭ aceleaşĭ în ceea ce privea alcătuirea nenorocirilorŭ ţĕriĭ. *Pressa*, care representă unulŭ din aceste partide improvisate, dede numele uneia de *centru*, şi pe cea-l-altă, ale căreĭ ideĭ le înfăţişea *Timpulŭ* d-lorŭ Brăiloiŭ şi Maiorescu, o numiră extrema dréptă.

Din acelŭ momentŭ alŭ ruptureĭ, provocată numaĭ din neînţelegerĭ ivite asupra beneficielorŭ personale ce reclamaŭ în contulŭ ţĕriĭ fie care din patrioţiĭ conservatorĭ, s'a începutŭ o luptă crâncenă, luptă pasionată, luptă pentru plapomă între aşea botesate *extrema dréptă* şi *centru*. Cea d'ântâiŭ maĭ bĕtrână, compusă din ruginile trecutuluĭ, dedea lecţiunĭ de constituţionalismŭ celeĭ maĭ tinere de la *Pressa*, care de altŭmintrelea contribuise la tóte actele desastruóse catargiesţĭ, şi se silea sĕ demonstre inutilitatea a două partide conservatóre, carĭ în fondŭ aŭ aceleaşĭ principiĭ. Cea de a doua, partida centruluĭ, compusă din tinerĭ cu inima îmbătrânită, crescuţĭ la şcóla reacţiuneĭ şi adăpaţĭ de ideiele timpilorŭ feudalĭ, se nevoiaŭ în articole nesfârşite sĕ probeḑe că suntŭ unŭ partidŭ *moderatŭ*, că esistenţa centruluĭ este indispensabilă, că, în fine, extrema dréptă este o fracţiune periculósă pentru ţéră.

Lupta acésta, neînţelegerea între corifeiĭ despotismuluĭ, a ţinut multŭ timpŭ. De şi lucraseră împreună la săvêrşirea actelorŭ celorŭ maĭ nenorocite pentru ţéră, de şi susţinuseră aceleaşĭ procedărĭ revoluţionare şi anarhice carĭ aŭ pătatŭ cu sânge epoca domnieĭ catargiesţĭ, totuşĭ aceste frânturĭ ale reacţiuneĭ, legate o-dată, nu prin principiĭ ci prin interese meschine, se înfierară una pe alta, se acusară, îşĭ aruncară una alteia rĕspunderea relelorŭ săvêrşite şi fie care îşĭ decernea lauriĭ patriotismuluĭ, aĭ onestităţiĭ, aĭ liberalismuluĭ.

Lumea imparţială privea şi rîdea de aceste scamatoriĭ politice conservatóre, carĭ denunţaŭ pe adevĕraţiĭ gheşeftarĭ, pe aceĭ carĭ punŭ maĭ pre susŭ de ţéră interesele lorŭ de gaşcă, beneficiele materiale. Dérŭ lumea a rîsŭ, şi de sicurŭ încă maĭ multŭ, cândŭ a cititŭ gazeta de erĭ a centruluĭ în care ni se spune că ceĭ de la *Presa* şi *Timpulŭ* fierbŭ într'o căldare, şi că eĭ aŭ avutŭ şi aŭ aceleaşĭ principiĭ—interese;—că, în fine, pentru a da şi maĭ multă tăriă cameleonilorŭ din *extrema dréptă* şi *centru* recontopite din nuoŭ, ambele redacţiunĭ „aŭ hotărâtŭ a avea dese întrunirĭ, spre a lucra împreună, în deplină înţelegere, întru apărarea principielorŭ conservatóre“. Şi acésta, ḑice *Presa*, aŭ făcut'o pentru ca sĕ probese partiduluĭ liberalŭ că conservatoriĭ suntŭ uniţĭ şi că aŭ unŭ programŭ alŭ lorŭ politicŭ!

Nu ne preocupămŭ déca, ţinêndu-se corespondinţe dese şi întrunirĭ între domniĭ Bauer-Brăiloiu de o parte şi Boerescu Meitani *et tuti quanti* de alta, se póte proba întru câtŭ-va că reacţiunea are principiĭ; puţinŭ îĭ păsa naţiuneĭ de programele conservatorilorŭ, întruniţĭ érăşĭ în speranţa vre unuĭ nuoŭ gheşeftŭ; puţinŭ intereseaḑă pe românĭ déca extrema dréptă şi centrulŭ s'aŭ împăcatŭ; aceia ce interesândŭ pe toţĭ, este sĕ scimŭ ce este programa conservatóre, carĭ suntŭ principiele acestuĭ ermafrodit politicŭ născutŭ din împăciuirea de care ne vorbesce *Pressa*.

Acéstă programă naţiunea o judecă nu dupe vorbe ci dupe fapte. Dérŭ aceste fapte suntŭ ucideţóre pentru reacţiunele de ambele nuanţe, orĭ cât de unite şi în bună armoniă arŭ fi ele.

Inainte de căderea ministeruluĭ Catargi sĕ scie ce acte aŭ sĕvârşitŭ conservatoriĭ, câte violinţe aŭ exercitatŭ asupra naţiuneĭ, câte vĕrsărĭ de sânge aŭ comisŭ şi în ce ruină spăimântătóre a băgatŭ statulŭ românŭ. Candŭ partida liberală a venitŭ la putere, sĕ scie ce purtare a avutŭ oposiţia. De şi desbinată înăuntrul eĭ, totuşĭ a fostŭ pe acelaşĭ terenŭ când era vorba de a insulta guvernulŭ, de a pune piedicĭ progresuluĭ şi libertăţiĭ, de a şicana pe miniştriĭ în tóte cestiunile grave exteriόre, a face chiarŭ apelurĭ la streinĭ pentru ca sĕ vie sĕ înveţe acéstă ţéră cumŭ sĕ se administrese. Calomniele şi intrigile aŭ căḑutŭ cu aceiaşĭ violinţă de o parte şi de alta, şi principiele retrograde s'aŭ manifestatŭ cu aceaşĭ elocinţă atâtŭ din partea celorŭ de la *Timpul* câtŭ şi a celorŭ de la *Pressa*. Aceste principiĭ le-amŭ vĕḑutŭ, le-amŭ pipăitŭ, scimŭ că le are partida conservatóre.

Ţéra a suferitŭ deja de multŭ consecinţele funeste ale esecutăriĭ lorŭ în epoca cea maĭ periculósă, le cunósce bine şi arŭ dori din inimă sĕ fie scutită de a le maĭ vedea în viitorŭ. Unirea pe acestŭ terenŭ a fostŭ perfectă între tóte nuanţele conservatóre. O recunóscemŭ şi o mărturisimŭ acésta pentru ruşinea patrioticeĭ oposiţiunĭ. De ce dérŭ sĕ ne maĭ spue *Pressa* că reacţionariĭ s'aŭ împăcatŭ, că suntŭ în deplină înţelegere *şi va* sci sĕ arate şi sĕ întrebuinţeze tăria ce 'ĭ dă acéstă unire a sea. De ce sĕ ne maĭ semnalese însăşĭ lipsa de principiĭ solide prin chiarŭ faptulŭ întruniriĭ a două facţiunĭ carĭ s'aŭ desbinatŭ, s'aŭ acusatŭ, s'aŭ calomniatŭ cum le-a venitŭ maĭ bine?

Nouĕ ne pare bine de mărturisirea *Preseĭ*; publiculŭ va sci de aci înainte că extrema dréptă s'a alipitŭ la centru, cu speranţă că celŭ puţinŭ le va maĭ da puţină forţă de resistenţă în contra suflăriĭ puternice a naţiuneĭ, care voiesce sĕ spulbere intrigele şi pe intriganţiĭ care cată sĕ 'ĭ facă rĕŭ.

In şedinţa de erĭ a Camereĭ, d. D. I. Ghica ş'a desvoltatŭ interpelarea d-séle în privinţa situaţiuniĭ nóstre din afară şi în privinţa moduluĭ cumŭ avemŭ sĕ fimŭ representanţĭ şi trataţĭ la Congresŭ.

D. Ghica a declaratŭ că nu face acéstă interpelare nicĭ din spiritŭ de ostilitate, nicĭ că nu are încredere în patriotismulŭ actualilorŭ miniştrĭ; din contra crede că alţĭ miniştrĭ maĭ patrioţĭ nu se póte. Face interpelarea ca, acum în ajunulŭ adunăriĭ Congresuluĭ, sĕ védă tóte puterile că guvernulŭ are încrederea corpurilor legiuitóre, că guvernŭ şi naţiune suntŭ una.

Domnia sea a făcutŭ apoĭ unŭ tabloŭ asupra situaţiuniĭ nóstre şi a declaratŭ că speră că justiţia divină se va coborî asupra Congresuluĭ şi va recunósce drepturile nóstre. Insĕ rógă pe aceĭ carĭ se vorŭ duce la Congresŭ se lucreze în spiritulŭ naţiuneĭ.

D. Primŭ ministru respunde că nu numaĭ justiţia divină dérŭ chiarŭ justiţia umană nu póte de câtŭ se fie pentru noĭ. Domnia sea nu 'şĭ póte închipui sĕ se găséscă vre-o putere care se pretindă că arŭ fi justŭ a ataca drepturile nóstre.

D. Brătianu declară că décă s'arŭ găsi vre-o asemenea putere se céră de la Congresŭ sĕ ne nedreptăţiască şi Congresulŭ arŭ primi, d-sea şi cu d. Cogălnicénu, carĭ vorŭ merge d'o cam dată ca simpliĭ călĕtorĭ, vorŭ protesta, nu vor ceda la nicĭ o ademenire, la nicĭ o ameninţare din partea orĭ cuĭ.

Respunsulŭ primuluĭ ministru, fiindŭ d'o importanţă capitală, credemŭ a face unŭ însemnat serviciu lectorilorŭ noştri s'lŭ da în estenso în numĕrulŭ viitorŭ, îndată ce *Monitorulŭ* îlŭ va publica.

Ultimele îndoielĭ care maĭ esistaŭ pentru întrunirea Congresuluĭ aŭ dispărutŭ de o dată cu invitaţiunile ce ambasadoriĭ Germanieĭ pe lângă puterile semnatare tractatuluĭ de Paris aŭ înmânatŭ, din partea cabinetuluĭ germanŭ, guvernelorŭ pe lângă care suntŭ acreditaţĭ. Aceste invitaţiunĭ aŭ forma uneĭ Note. Aceea pe care comitele Stolberg, ambasadorulŭ Germanieĭ pe lângă curtea din Viena, a înmânat'o cabinetuluĭ vienesŭ, în ḑioa de 3 Iuniŭ, este redactată în următoriĭ termenĭ:

„Sub-semnatulŭ, etc. în urma însărcinăriĭ guvernuluĭ sĕŭ, are onórea de a face Esc. Vóstre următórea comunicare:

„In acordŭ cu iniţiativa luată de cabinetulŭ austro-ungarŭ, guvernulŭ imperialŭ german are onórea d'a propune puterilorŭ semnatare tractatelorŭ din 1856 şi 1871, sĕ bine-voiască a se întruni la Berlin în Congresŭ, spre a discuta aci stipulaţiunile păciĭ preliminare de la San Stefano încheiată între Rusia şi Turcia.

„Guvernulŭ Maj. Séle imperiale adresândŭ acéstă invitaţiune guvernuluĭ cesaro-regalŭ austro-ungarŭ, presupune că acestŭ din urmă la primirea eĭ va fi de acordŭ d'a consimţi la libera discutiune a întreguluĭ conţinutŭ din pacea de la San Stefano, şi că elŭ este dispusŭ a lua parte.

„La casŭ de adesiune a tutulorŭ puterilorŭ invitate, guvernulŭ Maj. Séle propune d'a hotărî întrunirea Congresuluĭ pentru ḑioa de 13 Iuniŭ.

„Sub-semnatulŭ etc. aduce presinta la cunoscinţa Esc. Vóstre, şi are totŭ de o daţă onórea d'a o ruga sĕ bine-voiască a'ĭ face cunoscut câtŭ maĭ repede respunsulŭ guvernuluĭ Maj. Séle apostolice imperialo-regală. Sub-semnatul profită etc.«

In circulara sa de la 1 Apriliŭ anulŭ curentŭ, lordulŭ Salisbury ceru pentru Englitera şi pentru puterile europene dreptulŭ d'a esamina şi d'a modifica tóte stipulaţiunile de la San Stefano — unŭ dreptŭ pe care Rusia nu voia sĕ'lŭ acorde Congresuluĭ propusŭ de câtŭ într'unŭ chipŭ parţialŭ şi îndoiosŭ. După redacţiunea sus-reproduseĭ invitaţiunĭ, Rusia a renunţatŭ la reserva sa şi acumŭ objectulŭ liberiĭ discuţiunĭ în Congresŭ va fi coprinsulŭ întregŭ alŭ tractatuluĭ de pace de la San Stefano. Dreptulŭ, de a discuta unŭ tractatŭ, fie discuţiunea în ă şi maĭ liberă, nu este egalŭ cu dreptul de esaminare şi de revisuire pe care Englitera 'l-a cerutŭ pentru Congresŭ prin circulara luĭ Salisbury de la 1 Apriliŭ. Aşa dérŭ compromisulŭ între Rusia şi Englitera este celŭ următorŭ: Rusia lasă în Congresŭ libera discuţiune a tutulor stipulaţiunilorŭ tractatuluĭ de la San Stefano şi Englitera se mulţumeşte cu dreptulŭ de discuţiune acordatŭ şi nu maĭ vorbeşte despre esaminarea şi modificarea tractatuluĭ de la San Stefano. Urma ne va spune déca într'acésta se află maĭ multŭ de câtŭ o concesiune formală a Engltereĭ. In orĭ-ce casŭ, Congresulŭ a fostŭ înlesnitŭ prin acestŭ compromisŭ, dérŭ nu s'a dobânditŭ érăşĭ printr'acésta de câtŭ întrunirea Congresuluĭ. Resolvarea cestiuniĭ orientale, transformarea tractatuluĭ de la San Stefano, stabilirea uneĭ nuoĭ base de dreptŭ internaţionalŭ — tóte acestea sunt încă pendinte.

— —

Sub titlulŭ de: *Aceea-ce voesce Austro-Ungaria*, ḑiarulŭ *Diritto*, care este în legătură cu ministrulŭ italianŭ de esterne, d. Cairoli, publică unŭ articolŭ din care estragemŭ următórele părţĭ interesante:

„. . . Declaraţiunile făcute de comitele Andrassy înaintea ambelorŭ delegaţiunĭ ale imperiuluĭ, şi încă şi maĭ multŭ acelea pe care le-a repetatŭ înaintea delegaţiuniĭ austriace, aruncă o lumină asupra atitudineĭ imperiuluĭ şi elŭ ni se presintă astŭ-felŭ în câtŭ măreşte speranţele de pace în locŭ sĕ le scadă, du ĕ cum s'a credutŭ pentru unŭ momentŭ. . . . Austro-Ungaria se duce cu deplină încredere la Congresŭ şi acolo ea va lucra de o dată cu puterile cele marĭ la o operă de împăciuire şi de pace; acésta însĕ sub o condiţiune lămurită şi hotărîtă ca din Congresŭ sĕ iasă o stare de lucrurĭ, o astŭ-felŭ de regulare în peninsula balcanică, în câtŭ sĕ nu vatăme interesele monarchieĭ.

„. . . Comitele Andrassy a declaratŭ că a făcutŭ cunoscutŭ Rusieĭ punctulŭ de vedere, din care elŭ consideră situaţiunea. Elŭ voeşte o Bulgarie maĭ mică, o maĭ scurtă durată a ocupaţiuniĭ eĭ de către trupele ruseştĭ, o maĭ mică sporire de teritoriŭ pentru Serbia şi Muntenegru; cea-ce vrea sĕ ḑică totŭ atâtŭ, cu a schimba pe câtŭ se va putea maĭ puţinŭ *statul quo ante bellum*.

„. . . . Maĭ rĕmâne sĕ scimŭ numaĭ, cea-ce cugetă Austria despre retrocedarea Besarabieĭ române şi acesta ni se pare nouĕ unŭ punctŭ destulŭ de importantŭ, pentru a dori ca Austria sĕ se pronunţe şi asupra acestuia. Organisaţiunea politică a gurelorŭ Dunăriĭ are pentru dênsa o multŭ maĭ mare însemnătate de câtŭ acea care arŭ putea sĕ aibă alipirea cutăreĭ séŭ cutăreĭ comune la vre unulŭ din statele cele micĭ din peninsula balcanică. Cu tóte acestea atitudinea Austrieĭ pare a fi astŭ-felŭ, în câtŭ şi în privinţa acestuĭ punctŭ nu póte sĕ dea ocasiune la temerĭ serióse.«

— —

Cu tóte că se négă cu cea maĭ mare stăruinţă din Petersburg esistenţa unuĭ partitŭ alŭ resbeluluĭ, totuşĭ diferite relaţiunĭ şi scrisorĭ adresate de acolo către ḑiarele străine, suntŭ de acordŭ pentru a arĕta că acelŭ partitŭ esistă şi că face cele maĭ marĭ sforţărĭ ca sĕ periclitezе aranjamêntulŭ stabilitŭ în Londra. Scrisorile din Petersburg probéză că acestŭ partitŭ se bucură fórte multŭ de reapariţiunea principeluĭ Bariatinsky, învingĕtorulŭ Caucasieĭ, vĕḑêndŭ într'însulŭ pe uniculŭ mareşalŭ care arŭ putea sĕ conducă unŭ resbelŭ contra Engltereĭ.

— —

Amŭ avutŭ dreptate noĭ, când, în numĕrulŭ trecutŭ, ne-amŭ înduoitŭ despre esactitatea informaţiunilor comiteluĭ Andrassy. Comisiunea delegaţiunilorŭ pentru afacerile străine, întrebândŭ şi ea pe comitele Andrassy despre ceea-ce crede în privinţa celorŭ ḑece puncte publicate de ḑiarulŭ *The Globe*, şi în care se vorbeşte şi despre Besarabia română, comitele Andrassy rĕspunse:

„Onorabilulŭ meŭ amicŭ Zsedonyi mĕ întrébă déca, după informaţiunile guvernuluĭ, comunicarea care a apărutŭ într'o fóie englesă cu numele *The Globe* posedă séŭ nu caracterulŭ autenticităţiĭ. Ḑilele acestea m'amŭ esprimatŭ deja în privinţa comunicărilorŭ foiĭ englese, ḑicêndŭ că ele potŭ sĕ fie adevĕrate în principalele séle părţĭ. *Acum eŭ potŭ declara cu hotărîre, că punctele comunicate de citatulŭ organŭ nu potŭ să fie considerate ca autentice.*“

— —

Diferitele declaraţiunĭ făcute în aceste din urmă timpurĭ de comitele Andrassy prin delegaţiunĭ, daŭ ocasiune foilorŭ germane sĕ facă totŭ felulŭ de aprecierĭ. Eată ce se scrie în acéstă privinţă în modŭ oficiosŭ din Berlin către *Ausburger Allgemeine Zeitung*:

„Maĭ importante, fiindŭ-că suntŭ maĭ autentice de câtŭ comunicările ḑiaruluĭ *The Globe*, suntŭ declaraţiunile comiteluĭ Andrassy, fiindŭ că ele daŭ o probă positivă că Rusia n'a făcutŭ pînă acumŭ niciĭ o încercare seriósă d'a se înţelege cu Austria în acelaşĭ chipŭ ca şi cu Englitera. Este sicurŭ că între Englitera si Rusia nu s'a stabilitŭ niciĭ unŭ arangiamêntŭ care sĕ vatăme interesele Austro-Ungarieĭ; de altă parte însĕ, niciĭ n'aŭ fostŭ aplanate vederile diverginde care esistă între Austria şi Rusia. Pregătirile militare ale Austrieĭ aŭ negreşitŭ de scopŭ d'a esercita în acéstă direcţiune o presiune asupra Rusieĭ, şi de aceea trebue sĕ ne întrebămŭ pentru-ce Austria, déca face cu tótă seriositatea acéstă acţiune, n'a întreprins'o în acelaşĭ timp cu aceea a Englitereĭ. Suntemŭ curioşĭ sĕ scim cum sunt judecate declaraţiunile comiteluĭ Andrassy la Petersburg. In orĭ-ce cas ele probéḑă că Congresulŭ nu este destinatŭ la a sancţiona aranjamênte gata. De altă parte, frasele pentru o pace durabilă suntŭ vorbe zadarnice, căcĭ, totŭ ceea-ce scimŭ până acumŭ despre intenţiunile Englitereĭ şi ale Austrieĭ, ele însemnéḑă unŭ compromisŭ care tocmaĭ reorganiséḑă în locŭ sĕ înlăture o apropiată reînceapere a certeĭ intereselorŭ puterilorŭ în Orientŭ.«

Journal des Débats, din contra, îşĭ esprimă satisfacţiunea sa despre declaraţiunile comiteluĭ Andrassy şi se bucură vĕḑêndŭ că elŭ se dă de ostenélă a conduce politica ţĕriĭ séle cu o completă independinţă, şi că voeşte sĕ facă érăşĭ onóre dreptuluĭ istoricŭ pe care 'lŭ-a sacrificatŭ atâta timpŭ pretinselorŭ drepturĭ de naţionalitate. Negreşitŭ că Austria, ḑice *Journal des Débats*, déca ar fi luatŭ maĭ din nainte atitudinea sa de astăḑĭ, arŭ fi pututŭ sĕ împedice multe rele şi chiarŭ resbelulŭ; totuşĭ, este maĭ bine maĭ târḑiŭ de câtŭ niciĭ o dată, şi credemŭ că atitudinea Austrieĭ nu va avea nicĭ de cumŭ de resultatŭ o înăsprire a criseĭ, ci va sili în fine pe Rusia d'a se înclina înaintea voinţeĭ Europeĭ. „Posiţiunea militară a Austrieĭ — inchee *Journal des Débats*,—este ast-felŭ în cât, orĭ cândŭ va voi Austria, o va sili pe Rusia sĕ facă pace.“

Stafeta din Iassĭ ne spune că terminându-se esamenele pentru bacalaureatŭ din sesiunea luneĭ curente, ele aŭ datŭ dreptŭ resultatŭ că, din 51 candidaţĭ presentaţĭ, aŭ reuşitŭ 26 din carĭ: 6 preparaţĭ în instituţiunea *Liceulŭ Nuoŭ*, 7 în *Liceulŭ Statuluĭ* din Iaşĭ, 9 în *Institutulŭ Academicŭ* 1 în *Liceulŭ din Bĕrlad* şi 2 în *Liceul din Botoşanĭ*. Eată numele candidaţilorŭ în ordinea cumŭ aŭ eşitŭ după meritŭ:

D. D. Corivan T. ia (Liceulŭ noŭ din Iaşĭ). I. Ilipide A. (Liceulŭ din Bĕrladŭ.) Vasiliu T. (Liceulŭ Statuluĭ din Iaşĭ), Nicolescu A. (Institutulŭ Academic,) Maxim D. (idem), Pandeli M. (Liceulŭ noŭ), Bădărăŭ A. Al. (Liceulŭ Statuluĭ din Iaşĭ), Ghinţescu M. (Institutulŭ Academicŭ), Fotino Al. (idem), Drăghicĭ G. (idem) Millo C. (idem), Crivĕtz I. (Liceulŭ Statuluĭ din Iassy), Zaremba M. (Liceulŭ din Botoşanĭ), Gherachi C. (Liceulŭ Noŭ), Voinescu M. (Liceulŭ Statuluĭ), Buicliu Gr. (Institutulŭ Academicŭ), Halunga M. (Liceulŭ Noŭ), Weisengün Natan (idem), Tzirtzescu S. (Institutul Academicŭ), Ionescu C. (Institutul Academic), Bădărăŭ I. Al. (Liceulŭ Noŭ), Albinetz Lascar. (Liceulŭ Statuluĭ din Iaşĭ), Casimir Gr. (idem), Enăşescu N. (Lic. Botoşanĭ), Ciolac G. (Liceul din Iaşĭ), Ciomac Gr. (Liceulŭ Botoşanĭ.

Românii la Centenorulŭ luĭ Volter

Corespondintele nostru din Paris, în *Curierulu exposiţiunii* publicatŭ erĭ, ne-a anunţatŭ că la serbătórea şi banchetulŭ datŭ cu ocasiunea centenaruluĭ luĭ Volter aŭ luatŭ parte şi douĭ românĭ, Rosetti şi T. G Djuvara.

Le Bien publicŭ de la 1 Iuniŭ ne esplică în ce calitate aŭ fostŭ representaţĭ aceĭ douĭ tinerĭ românĭ.

Vorbindŭ despre ḑiariştiĭ carĭ aŭ fostŭ faciă şi aŭ ţinutŭ discursurĭ la banchetŭ, fóia parisiană ḑice:

„Se citéză încă d. Djuvara, redactorŭ corespondinte alŭ *Telegraphuluĭ* din Bucurescĭ, Erédéric Baetzman ḑiaristŭ la Christiania, Richard Kaufmann redactorŭ şefŭ alŭ ḑiaruluĭ *Nutidey* din Copenhaga şi Mircea Rosetti, redactorulŭ *Românuluĭ* din Bucurescĭ.

Spectacole.

Simpaticulŭ nostru artistŭ *Heliodore Bianchi* va da Duminecă, 28 Maiŭ, în sala Atheneuluĭ, unŭ mare concertŭ vocalŭ şi instrumentalŭ, cu concursulŭ bine voitorŭ alŭ d-relorŭ Marie Mora, Mina Müller şi a d-lorŭ M. Schipek, Milde, Dimitrescu, H. Schipek, E. Wiest, precum şi alŭ coruluĭ societăţiĭ filarmonice.

Programa o vomŭ publica mâine.

Diverse.

Servitorŭ inteligentŭ! O aventură curiósă s'a întâmplatŭ ḑilele trecute unuĭ ofiţerŭ superiorŭ din garnisona de la Bruxelles.

Colonelulŭ Z... fusese invitatŭ la prânḑŭ de dómna W... dérŭ, în ḑiua hotărîtă, cândŭ voia sĕ iasă de a casă, fu atinsŭ de o violentă nevralgie şi se hotărî a renunţa la plăcerea ce 'şĭ promisese. Elŭ scrise o scrisóre de scuse, apoĭ chemă pe soldatulŭ sĕŭ şi 'ĭ ḑise:

— Trullemans, veĭ da acéstă scrisóre dómneĭ W... şi 'mĭ veĭ aduce prânḑulŭ.

Aci începe drama.

Trullemans plécă strângêndŭ scrisórea, soseşte la dómna W... îşĭ îndeplineşte misiunea, apoĭ rĕmâne nemişcatŭ.

Surprinsă, stăpêna caseĭ îlŭ întrébă ce aşteptă şi Trullemans se grăbesce a 'ĭ respunde.

— Colonelulŭ 'mĭ-a ḑisŭ sĕ 'ĭ aducŭ prânḑul.

Foiţa Telegrafuluĭ

VICTOR HUGO 25

HISTORIA UNEI CRIME

— Depunerea unuĭ martorŭ —

Tradusă de C. Calligari.

A doua ḑi.

GUET-APENS

VI

Decretele Representanţilorŭ rĕmaşĭ liberĭ.

Textulŭ sentinţeĭ ce se creḑuse că s'a pronunţatŭ de Inalta Curte de justiţie ne fusese adusŭ de vechiulŭ constituantŭ Martin (din Strasburg), advocatŭ la Curtea de Casaţiune. In acelaşĭ timpŭ aflarămŭ ceea-ce se petrecea în strada Aumaire. Lupta se începea, era trebuinţă de a o susţine şi alimenta; importa de a pune continuŭ resistenţa legală alăturĭ cu resistenţa armată. Membriĭ adunaţĭ în ajunŭ la primăria arondismentuluĭ X decretase căderea luĭ Ludovic Bonaparte; dérŭ acestŭ decretŭ datŭ de o adunare compusă esclusivŭ de membriĭ impopularĭ aĭ maiorităţiĭ putea fi fără acţiune asupra mulţimeĭ; era necesarŭ ca stânga sĕ şi 'lŭ însuşească, sĕ şi 'lŭ facă alŭ sĕŭ, sĕ 'ĭ imprime unŭ accentŭ maĭ energicŭ şi maĭ revoluţionar; ia şi puse mâna pe hotărîrea Inalteĭ Curţĭ, pe care o credea reală, pentru a da forţa acesteĭ hotărîrĭ şi a o face executoriă.

In apelulŭ nostru la arme, pusesemŭ pe Ludovic Bonaparte afară din lege. Decretulŭ de cădere, revĕḑutŭ şi contra-semnatŭ de noĭ, se potrivea bine cu acéstă punere afară din lege, şi complecta actulŭ revoluţionarŭ prin actulŭ legalŭ.

Comitetulŭ de resistenţă convocă pe representanţiĭ republicanĭ.

Apartamentulŭ d-luĭ Grévy în care ne aflam fiindŭ fórte strimtŭ, ne desemnarămŭ ca locŭ de întrunire Nr. 10 din strada des Moulins, de şi eramŭ însciintaţĭ că poliţia făcuse deja o perchisiţiă în acéstă casă. Dérŭ nu maĭ aveam de alesŭ; în revoluţiune, înţelepciunea este cu neputinţă, şi îndată se vede că este nefolositóre. A se încrede mereŭ, astŭ-felŭ este legea faptelorŭ marĭ carĭ hotătărăscŭ câte o dată evenimentele marĭ. Improvisaţia perpetuă a mijlócelorŭ, a procedărilorŭ, a espedientelor, a resurselorŭ, nimicŭ pasŭ cu pasŭ, totulŭ de o dată, fără a pipăi terenulŭ vre-o dată, a primi tóte şansele cu grămada, cele rele ca şi cele bune, a risca totulŭ de o dată de tóte părţile, ora, loculŭ, ocasiunea, amiciĭ, familia, libertatea, averea, acésta este lupta revoluţionară.

Pe la treĭ ore, aprópe 60 representanţĭ eraŭ întrunitĭ în strada des Moulins, No. 10, în marele salonŭ spre care se deschidea unŭ micŭ cabinetŭ în care resida comitetulŭ de resistenţă.

Era o ḑi din Decembre fórte posomorîtă, şi nóptea era ca şi sosită. Editorulŭ Hetzel, pe care'lŭ putemŭ asemenea numi poetulŭ Hetzel, este un spiritŭ generosŭ şi de mare curagiŭ, elŭ a arătatŭ, cum se scie, rare calităţĭ politice ca sécretarŭ generalŭ alŭ ministeruluĭ afacerilorŭ streine sub Bastide; elŭ veni sĕ ni se ofere, cumŭ făcuse deja diminéţa bravulŭ patriotŭ Hingray. Hetzel scia că ceea ce ne lipsea cu deosebire era o imperimeriă; noĭ n'aveamŭ cuvêntulŭ şi Ludovic Bonaparte vorbea singurŭ; Hetzel fusese sĕ găséscă unŭ imprimatorŭ care'ĭ ḑisese: *Forţeaḑă mĕ, pune'mĭ pistolulŭ în gâtŭ, voiŭ tipări totŭ ce veĭ voi*; nu se maĭ vorbea derŭ de câtŭ d'a aduna câţĭ-va amicĭ, de a lua cu forţa acéstă imprimerie, de a se baricada într'ênsa, şi de a susţine unŭ asediŭ la trebuinţă pe cândŭ s'arŭ fi tipăritŭ proclamaţiunile şi decretele nóstre; Hetzel ne o oferea. Unŭ detaliŭ alŭ sosireĭ séle în loculŭ adunăriĭ nóstre merită de a fi notatŭ. Cândŭ se apropia de pórta cea mare, vĕḑu în crepuscululŭ aceasteĭ ḑile triste a luĭ Decembriŭ, unŭ omŭ dreptŭ şi nemişcatŭ la o depărtare óre-care şi care părea că spionéḑă. Elŭ se duse la acestŭ omŭ şi recunoscu pe vechiulŭ comisarŭ de poliţie alŭ Adunăriĭ, d. Yon.

— Ce facĭ acolo? ḑise cu asprime d. Hetzel. Nu cumva eştĭ acolo pentru ca sĕ ne aresteḑĭ? In acestŭ casŭ, iată ce am pentru d-ta. — Şi scóse douĕ pistóle din buzunarŭ.

D. Yon sciindŭ întrunirea nóstră la d. Laudrin, şi temêndu-se ca sĕ nu fimŭ arestaţĭ, făcea spontaneŭ poliţia pentru noĭ.

Hetzel îşĭ destăinuise proectulŭ sĕŭ representantuluĭ Labrousse care trebuia sĕ 'l însoţéscă şi sĕ'ĭ dea sprijinulŭ moralŭ alŭ adunăriĭ în periculósa sea espediţiune. O întâie întâlnire convenită între eĭ, la cafeneaua Cardinal, ne fiindŭ făcută, Labrousse lăsase stăpânuluĭ cafeneleĭ pentru Hetzel unŭ biletŭ conceputŭ astfelŭ: Dómna Elisabetha aşteptă pe d. Hetzel în strada des Moulins, No. 10. După acestŭ cuvêntŭ venise Hetzel.

Primirămŭ propunerea luĭ Hetzel, şi ne înţeleserămŭ ca nóptea, representantulŭ Versigny, care îndeplinea funcţiunile de secretarŭ alŭ comitetuluĭ, sĕ'ĭ ducă proclamaţiunile nóstre, decretele nóstre, ordonanţele, noutăţile ce ne vorŭ fi sositŭ, şi totŭ ce trebue a fi publicatŭ. Se regulă ca Hetzel sĕ ascepte pe Versigny pe trotuarulŭ de la capătulŭ strădeĭ Richelieu din faţa cafeneliĭ Cardinal.

Cu tóte astea, Jules Favrés, Michel de Bourges şi eŭ, redactasemŭ decretulŭ finalŭ care trebuia sĕ combine căderea votată de drépta cu punerea afară din lege votată de noĭ. Reintrarămŭ în salonŭ spre a'lŭ citi representanţilorŭ adunaţĭ şi ca sĕ'lŭ iscălească.

In acestŭ momentŭ se deschise uşa şi Emile de Girardin se presentă. Din ajunŭ nu 'lŭ maĭ vĕḑusemŭ.

Emile de Girardin, degagindu'lŭ de acea vapóre care înfăşură pe orĭ-ce luptătorŭ în amesteculŭ partidelorŭ, şi care, la distanţă, schimbă séŭ întunecă figura ómenilorŭ, Emile de Girardin este unŭ cugetătorŭ rarŭ, unŭ scriitorŭ precisŭ, energicŭ, logicŭ, dreptŭ, robustŭ, unŭ ḑiaristŭ în care, ca în toţĭ ḑiariştiĭ, se simte omulŭ de Statŭ. Luĭ Emile de Girardin i se datoreşte acestŭ progresŭ memorabilŭ, presa eftină. Emile de Girardin are acestŭ mare darŭ, statornicia limpede. Emile de Girardin e unŭ veghetorŭ publicŭ; ḑiarulŭ sĕŭ este unŭ postŭ; elŭ ascéptă, priveşte, pândeşte, 1 minéḑă, spionéḑă; la cea maĭ mică mişcare, elŭ

Dómna W... ghiceşte încurcătura, sĕ face sĕ se dea credinciosuluĭ soldatŭ o seriă de farfuriĭ din care se degajeḑă o odóre înveselitóre. D-na W.... face sĕ alunece în busunarulŭ soldatuluĭ o jumĕtate butilie de şampanie şi ’ĭ ḑise:

— Veĭ servi acésta coloneluluĭ la desertŭ.

Trullemans se întórce şi bucatele parŭ aşea de bune în câtŭ colonelulŭ se şi aşeḑă la mésă. La supă elŭ e surprinsŭ vĕḑêndŭ că pofta de mâncare ’ĭ cresce; la rasolŭ fómea i se îndoieşte; cândŭ vine la bucate, durerile nevralgice ’ĭ disparŭ; de friptură rămâne încremenitŭ şi ameţitŭ înaintea vênatuluĭ şi nu înceteḑă d’a se mira de bucatele ce ’ĭ-a trimisŭ birtaşulŭ.

La desertŭ, soldatulŭ credinciosŭ ordinuluĭ Dómneĭ, pune sticla cu şampanie pe mésă.

Ofiţerulŭ cere esplicaţiunĭ şi descopere enigma.

Desperatŭ, colonelulŭ cugetă, apoĭ dă 10 francĭ soldatuluĭ, şi ’ĭ ḑise sĕ cumpere unŭ buchetŭ spre a ’lŭ da D-neĭ W... Mulţumitŭ de acéstă ideie, ofiţerulŭ se aşéḑă într’unŭ fotoliŭ unde nu întârḑie de a ’lŭ coprinde unŭ somnŭ plăcutŭ.

Dupĕ o oră şi jumĕtate, uşa se deschide şi Trullemans vine sĕ depue cu seriositate pe mésă două monede de câte 5 francĭ.

Colonelulŭ întrebă cu nelinişte.

— Dómna a plătitŭ buchetulŭ, rĕspunde militarulŭ cu unŭ aerŭ de satisfacţiune.

— Dómna W... primindŭ buchetulŭ dedese 5 francĭ bacşişĭ soldatuluĭ care ’ĭ rĕspunsese cu aceste simple cuvinte:

— Nu e 5 francĭ, ci 10.

Tabloŭ!

Colonelulŭ Z... este bolnavŭ în patŭ, şi totŭ statulŭ majorŭ alŭ garnisoneĭ, ride de acéstă curiósă aventură.

Ultime Sciri.

SERVICIULŬ PRIVATŬ ALŬ „TELEGRAFULUĬ“

(Agenţia Havas)

(*Serviciulŭ de erĭ, 9 ore diminéţa*)

Berlin, 5 Iuniŭ. —*Buletinulŭ sănătăţiĭ Imperatoreluĭ, ierĭ ḑece ore diminéţa:* Nóptea liniştită. Imperatorele ş’a căpătatŭ forţele. Ranele de la capŭ şi de la braţŭ aŭ începutŭ a se vindeca. Braţulŭ dreptŭ este umflatŭ. Frigurĭ nicĭ de cumŭ. Puţină poftă de mâncare.«

Comitele Şuvaloff şi d. d’Oubril aŭ plecatŭ ierĭ pentru Petersburg. Se aştéptă publicarea unuĭ decretŭ prin care sĕ arate că principele ereditarŭ va represента pe împĕratulŭ în cestiunea afacerilorŭ imperiuluĭ.

Asasinulŭ Nobiling este încă fără cunoscinţă. Erĭ s’a arestatŭ din noŭ în locurĭ publice maĭ multe persóne, prevenite de crimă de les-majestate. Tipograful Primasch din Posen a fostŭ condamnatŭ la patru anĭ de închisóre pentru că a pronunţatŭ îndată dupe atentatŭ cuvinte insultătóre pentru imperatorele.

Viena, 5 Iuniŭ. — Delegaţiunea ungurésсă a votatŭ bugetul resbeluluĭ, ale căruĭ cheltuelĭ s’aŭ scăḑutŭ cu maĭ multe milióne, comparativŭ cu bugetulŭ anuluĭ 1877. Camera a votatŭ unŭ impositŭ de 24 francĭ asupra cafeleĭ; ea va discuta vinerĭ unŭ proectŭ care va tinde a acoperi creditulŭ de 60 milióne.

Corespondinţa provincială ḑice: „Guvernulŭ îşĭ va face datoria; va apela la consciinţa naţiuniĭ şi va cere representanţilorŭ seĭ mĕsurĭ de protecţiune pentru societatea ameninţată, protecţiune ce legile esistente nu acordă cu destulă eficacitate.«

Relativŭ la instrucţiunea contra luĭ Nobiling, aceiaşĭ fóiă ḑice:

„Până acumŭ a fostŭ peste putinţă a se lua vre-un interogatoriŭ luĭ Nobiling; dérŭ perchisiţiunĭ necontenite aŭ locŭ cu activitate în tóte direcţiunile şi care daŭ locŭ la presupunerĭ că esistă asociaţiunĭ criminale.«

Imperatorele a vĕḑutŭ erĭ pe copiiĭ seĭ ceĭ micĭ, pe fiicele séle şi pe principele de Bismarck. Moştenitorulŭ a primitŭ erĭ pe d. de Bismarck şi a avut cu dênsul o lungă convorbire. Principele a statŭ aḑĭ multŭ timpŭ la cancelarulŭ.

Berlin, 5 Iuniŭ. — *Buletinulŭ de la 4 ore şi jumĕtate:* «Starea imperatoruluĭ continue de a se îmbunătăţi.

Monitorulŭ ḑice că invitaţiunea pentru Congresŭ a fostŭ trimisă Porţiĭ la 3 Iuniŭ şi că Pórta a acceptatŭ îndétă.

Sgomotele despre restabilirea uneĭ regenţe suntŭ neadevĕrate. Se ascéptă numaĭ publicarea unuĭ decretŭ în virtutea căruia imperatorele va fi înlocuitŭ de către principele moscenitorŭ. Mediciĭ palatuluĭ invită pe publicŭ a nu pune credinţă de câtŭ pe buletine oficiale.

Viena, 5 Iuniŭ. — Se scrie din Constantinopole către *Corespondinţa politică*, cu data de 5 Iuniŭ: „Nouele schimbarĭ făcute în ministerŭ suntŭ considerate ca unŭ compromisŭ între influinţa rusă şi influinţa englesă, de óre ce numirea luĭ Mehmed Ruşdi a fostŭ combătută de ruşĭ şi numiréa luĭ Mahmud Damad ca ministru de resbelŭ a fostŭ combătută de Englitera.

Negocierile pentru retragerea de o dată a ruşilorŭ la Ceorlu şi a englesilorŭ până la Galipoli se urméză. Acéstă retragere arŭ coincida cu deşertarea Şumleĭ şi a Varneĭ de către turcĭ. Aceste negocierĭ aŭ puţinĭ sorţĭ de a isbuti.

Insurgenţiĭ carĭ suntŭ la sud de Tatar-Basargicŭ aŭ fostŭ atacaţĭ la 30 Maiŭ de către ruşĭ şi aŭ fostŭ bătuţĭ.

Londra, 5 Iuniŭ. — Amiralitatea anunţă că vice-amiralulŭ Sir A. Cooper Key, comandantul staţiuneĭ navale a Americeĭ de Nord şi a Antilelorŭ, a fostŭ numitŭ comandantŭ alŭ uneĭ escadre destinată a face unŭ serviciŭ specialŭ.

(*Serviciulŭ de erĭ, 4 ore séra.*)

Berlin, 5 Iuniŭ. — Buletinulŭ sănătăţiĭ împĕratuluĭ, 9 ore séra: „Nicĭ astă-séră n’are împĕratulŭ frigurĭ. Căldura cresce la partea din nainte a braţuluĭ dreptŭ; dérŭ împĕratulŭ nu simte nicĭ o durere.„

Petersburg, 5 Iuniŭ. — Plecarea principeluĭ Gorceakoff la Berlin va avea locŭ duminică séŭ lunĭ.

Berlin, 6 Iuniŭ. — Buletinulŭ sănătăţiĭ împĕratuluĭ publicatŭ aḑĭ de dimineaţă: „Impĕratulŭ a dormitŭ bine astă nópte. Nicĭ o durere. Temperatura părţiĭ din nainte a braţuluĭ dreptŭ, care crescuse erĭ, a scăḑutŭ. N’are nicĭ de cumŭ frigurĭ.„

Berlin, 6 Iuniŭ. — Arestărĭ aŭ avutŭ locŭ în maĭ multe oraşe. Condamnările pentru crimă de les-majestate continuă. Vestitulŭ chirurgŭ, profesorulŭ Esmarck de la Kiel, a sositŭ acĭ pentru a trata pe împĕratŭ.

Londra, 6 Iuniŭ. — Regina a conferitŭ d-luĭ Layard marea cruce a ordinuluĭ băiĭ.

Londra, 6 Iuniŭ. — *Times* ḑice că Congresulŭ va ţine două şedinţe bine determinate. In cea d’ânteiŭ sesiune delegaţiĭ vorŭ discuta şi póte vorŭ subsemna basele tractatuluĭ de la San Stefano. După acésta comisiunile internationale se vorŭ duce în Turcia spre a ficsa limitele teritoriale adoptate de Congresŭ. In fine se va hotărî tractatulŭ finalŭ care va trebui sĕ priméscă o aprobare definitivă.

Londra, 6 Iuniŭ.—Se anunţă din Petersburg către *Daily News*: „Turciĭ, voindŭ a provoca ostilităţĭ între Rusia şi Englitera, se încăpăţinéḑă a nu rechema forţele lorŭ la Constantinopole maĭ nainte de sfârşitulŭ Congresuluĭ.

Morning Post anunţă că ruşiĭ aŭ concentratŭ 27,000 ómenĭ şi 125 tunurĭ la Ceorlu, posiţiune centrală între Constantinopole, Adrianopole şi Gallipoli.

Londra, 6 Iuniŭ. — Se anunţă din Viena către *Daily News*: O telegramă din Constantinopole asicură că insurecţiunea din muntele Rhodope a începutŭ sĕ descréscă, findŭ-că ruşiĭ aŭ acordatŭ unŭ armistiţiŭ.

Londra, 6 Iuniŭ. — Se telegrafiaḑă din Viena către *Daily Telegraph*: „Se asigură că vorŭ fi mobilisaţĭ 100,000 ómenĭ în locŭ de 50,000.«

Times desminte, într’unŭ chipŭ categoricŭ, presupunerea că Englitera şi Rusia aŭ încheiatŭ vre-o înţelegere în paguba intereselorŭ austriace.

O telegramă din Cairo, publicată de *Times*, ḑice: „Ministrulŭ afacerilorŭ străine ’şĭ-a datŭ demisiunea; Kedivulŭ a primit’o.

(*Serviciulŭ de aḑĭ, 9 ore diminéţa*).

Berlin, 6 Iuniŭ. — Se citeşte în *Norddeutsche Algemeine Zeitung*: „Asasinul Nobiling este de sîmbătă fără cunoscinţă. Este necontenit supraveghiatŭ şi cuvintele séle suntŭ înregistrate. In tóte ḑilele, la amiaḑă, unŭ medicŭ face unŭ raportŭ împĕratuluĭ. Duoĭ fraţĭ aĭ luĭ Nobiling, carĭ suntŭ ofiţerĭ, aŭ sositŭ la Berlin, spre a depune la instrucţiune; eĭ aŭ fostŭ primiţĭ cu amabilitate de oficerulŭ superiorŭ de la Curte«.

Acelaşĭ ḑiarŭ desminte scirile de sensaţiune cărora le-a datŭ nascere înlocuirea momentană a împĕratuluĭ prin principele ereditarŭ. Impĕratulŭ nu este încă în stare d’a vedea multe persóne. Ceĭ duoĭ şefĭ al cabinetuluĭ civilŭ şi alŭ cabinetuluĭ militarŭ, precumŭ şi d. de Bismarck eraŭ singurĭ de faţă cândŭ Impĕratulŭ ’ĭ-a însărcinatŭ sĕ pue în esecuţiune ordinulŭ relativŭ la înlocuirea sa.

Berlin, 6 Iuniŭ. — *National Zeitung* publică o scrisóre sub-semnată de către unŭ mare numĕrŭ de deputaţĭ din Reichstag. Aceştĭ deputaţĭ, în urma celuĭ d’alŭ duoilea atentatŭ, se declară gata a acorda guvernuluĭ depline puterĭ în vedere d’a apăra ţéra şi dinastia.

Belgrad, 6 Iuniŭ.— Skupcina a fostŭ convocată pentru 6 Iuniŭ la Kragujevatz.

Constantinopole, 6 Iuniŭ.— Reuf-paşa a fostŭ numitŭ generalŭ alŭ artilerieĭ în loculŭ luĭ Moktar-paşa.

Viena, 6 Iuniŭ. — Se anunţă din Constantinopole către *Corespondinţa politică:* „Represintanţiĭ Turcieĭ la Congresŭ vorŭ fi Sadyk-paşa, Sadullah bey şi Cara Theodori Effendi.„

Berlin, 6 Iuniŭ.—*Monitorulŭ* publică unŭ ordinŭ alŭ împĕratuluĭ adresatŭ principeluĭ imperialŭ. Prin acestŭ ordinŭ, Impĕratulŭ însărcinéḑă pe principele ereditarŭ de a’lŭ represinta în direcţiunea afacerilorŭ Statuluĭ, pe timpulŭ bóleĭ séle.

Paris, 6 Iuniŭ.—Mareşalulŭ Baraguey d’Hilliers a muritŭ.

Londra, 6 Iuniŭ.—*Camera comunelorŭ.* — D. Smith, lordulŭ admiralităţiĭ, ḑice că escadra se va duce în curândŭ sĕ staţioneḑe lîngă insula Principilorŭ pentru motive de salubritate.

— —

Aceste telegrame fiindŭ publicate în ediţia de Mercurĭ séră, le reproducem aḑĭ pentru cititoriĭ de la améḑă.

(*Serviciulŭ de Mercurĭ, 4 ore după amiaḑĭ*)

Constantinopole, 4 Iuniŭ. — Unŭ *hatt* imperialŭ numeşte pe Safet paşa de mare vizir. Cu portofoliulŭ treburilorŭ din afară, pe Mustafa paşa, pe Fosfa paşa ministru de resbelŭ, înlocuindŭ pe Mehemed paşa care este destituitŭ. Totŭ acelaşi *hatt* recomandă a lua mĕsurĭ întru ţinerea linişteĭ publice şi întru păzirea constituţiuneĭ precumŭ şi întru îndeplinirea reformelorŭ. *Hattul* conchide întru necesitatea de a ţinea raporturĭ amicale cu guvernele streine.

Berlin, 5 Iunie. — Buletinulŭ sĕnătăţiĭ Impĕratuluĭ la 7 ore diminéţa. Impĕratulŭ a dormitŭ bine astă-nópte; starea luĭ este satisfăcĕtóre.

Athena, 5 Iuniŭ.—Se însciinţéḑă din Creta că o divisiune englesă compusă de 4 cuirasate şi comandată de admiralul Hay, a sositŭ la Suda. Ducele de Edinburg comandă una din aceste cuirasate. Consululŭ englesŭ M. Sandvith a amânatŭ întrevederea luĭ cu şefiĭ insurgenţilorŭ cretenĭ. Pórta, refusândŭ de a accepta propunerile armistiţiuluĭ, reînceperea ostilităţilorŭ este eminentă. Se însciinţéḑă o reunire a şefilorŭ insurgenţilorŭ din Thesalia, Epir şi Macedonia; acéstă reunire va avea locŭ în templulŭ luĭ Joe (Jupiter) din Olimp.

Londra, 5 Iunie. — (*Camera Comunelorŭ*). D. Nordchote ḑice, că cestiunea de a invita pe Grecia se va ridica în Congresŭ.

Londra, 5 Iuniŭ. — *Standard* primeşte din Malta: pentru mĕsurile de precauţiune a transporturilorŭ aŭ primitŭ ordine de a se ţine gata a pleca la 9 ore şi de a avea o provisiune de cărbunĭ îndestulătóre pentru 15 ḑile.

Londra, 5 Iuniŭ.—Se telegrafiaḑă de la Viena către *Times*: Generalul Totleben a promisŭ de a se retrage în a doua septămâna a luĭ Iulie, déca turciĭ vor deşerta Şumla precum şi părţile din afară ale Varneĭ şi déca eĭ vor trimite numaĭ micĭ detaşamente dincolo de Ceatalgea pentru menţinerea ordineĭ. Turciĭ refusă acésta negreşitŭ.

Grădina Union Suise!

Direcţiunea, I. D. IONESCU.

Grădina e aranjată din nuoŭ, cu unŭ Salonŭ elegantŭ pentru plóie, cu gazŭ aerianŭ, artiştĭ nouĭ. Trupa americană din New-Yorc, şi cu Orchestra *naţională a d-luĭ Dobrică din Ploeştĭ.*

Anunciŭ de tot importantŭ
Marele Hotel Concordia

proprietatea fraţilorŭ Hagi Jecu

Din Buzĕŭ

Din causa mareĭ crise ce bântue ţara nóstră de la unŭ timpŭ considerabilŭ încoa, rĕmâindŭ ne arendatŭ, sub-semnatulŭ proprietarulŭ acestuĭ imobilŭ, vĕḑêndu-mĕ forţatŭ a lua acéstă sarcină cu întreţinerea luĭ ca pe de-o-parte a nu se negligia interesele, iarŭ pe de alta a putea satisfice dorinţele Onor. Voiajorĭ şi visitatorĭ, ce vorŭ bine-voi a frecuenta acestŭ Stabilimentŭ, spre a putea rĕmânea mulţumiţĭ complectŭ, amŭ luatŭ iniţiativa de a face o radicală reparaţiune atâtŭ la Cazinu Restaurantŭ rândulŭ de josŭ precumŭ şi la Hotelulŭ Concordia etagiulŭ de susŭ fără a cruţa timpŭ, cheltuelĭ şi ostenelĭ, terminândule, zugrăvindulŭ şi mobilândule pe tóte din noŭ unde amŭ formatŭ totŭ o dată şi alte şapte camere pendinte, şi patru salóne la faţă fórte spaţióse, splendid mobilate, tóte acestea le pun la disposiţia Onor. Voiajorĭ şi Visitatorĭ, unde sper că vor putea găsi tóte mulţumirile, liniştea şi alimentările cele maĭ gustóse cu serviciulŭ celŭ maĭ promptŭ, şi spre a putea fi în curentŭ cu timpulŭ de faţă ca să potŭ combate criza, amŭ făcutŭ o reducere la tarifa Hoteluluĭ cu 40%.

NB. Suntŭ avisaţĭ toţĭ D-niĭ Voiajorĭ şi Visitatorĭ a nu da ascultare calomniatorilorŭ şi birjarilorŭ ce voescŭ a vĕ transporta pe la alte locurĭ fiindŭ părţĭ interesante, ci pipăiţĭ şi veţĭ vedea adevĕrulŭ.

Tarifa Hoteluluĭ.

Fiindŭ imformatŭ că mulţĭ din D-niĭ voiajorĭ suntŭ induşĭ în eróre de calomniatorĭ că preţurile din tarifa hoteluluĭ suntŭ prea scumpe o publicămŭ spre cunoscinţă:

Clasa I. Salon 3 fr. de persónă.
Clasa II. Cameră 2 fr. de persónă.
Clasa III. Cameră 1 fr. de persónă.
1 lumânare 50 banĭ.
1 porţie de lemne 16 bucăţĭ 1 franc.
1 porţie mică 8 bucăţĭ 50 bani.

Proprietarŭ, H. M. Jecu.

A eşitŭ din tiparŭ

FILEROT şi ANTUSSA

DE

ECATERINA JANTIL

De vêndare la tóte librăriile.

---

dă focŭ cu condeiulŭ sĕŭ; gata pentru totŭ felulŭ de lupte, sentinelă aḑĭ, generalŭ mâine. Ca tóte spiritele seriόse, elŭ înţelege, vede, recunósce, pipăe, ca sĕ ḑicŭ aşea, imensa şi magnifica indentitate care coprinde aceste treĭ cuvinte: revoluţiune, progresŭ, libertate; elŭ vrea revoluţiunea dérŭ maĭ cu sémă prin progresŭ, vrea progresulŭ dérŭ numaĭ prin libertate. Se potŭ deosebi în părerĭ, şi dupe noĭ cu dreptŭ cuvêntŭ câte o dată, asupra căiĭ de apucatŭ, asupra atitudineĭ de ţinutŭ şi asupra posiţiuniĭ de păstratŭ, dérŭ nimenĭ nu póte nega curagiulŭ seŭ pe care ’l-a probatŭ sub tóte formele, nicĭ a respinge scopulŭ sĕŭ care e îmbunătăţirea morală şi materială a sórteĭ tutulorŭ. Emile de Girardin este maĭ multŭ democratŭ de câtŭ republicanŭ, maĭ multŭ socialistŭ de câtŭ democratŭ; în ḑioa în care aceste treĭ ideĭ, democraţie, republică, socialism adică principiul, forma şi aplicaţiunea îşĭ vor face echilibrulŭ în spiritulŭ sĕŭ, oscilaţiunile ce maĭ are încă vorŭ înceta. Elŭ are deja puterea, va avea fixitatea.

In cursulŭ acesteĭ şedinţe, se va vedea, eŭ nu fuĭ da totŭ în înţelegere cu Emile de Girardin. Unŭ cuvêntŭ maĭ multŭ pentru ca sĕ constatŭ acĭ câtŭ apreciéḑŭ acestŭ spiritŭ, faptulŭ de lumină şi de curagiŭ. Emile de Girardin, orĭ-ce reservă arŭ putea fie-cine séŭ arŭ voi se facă, este unul din ómeniĭ carĭ onoréḑă presa contimporană: elŭ împreună în celŭ maĭ înaltŭ gradŭ desteritatea luptătoruluĭ cu limpeḑenia cugetătoruluĭ.

Mĕ duseĭ la elŭ şi ’lŭ întrebaiŭ:

— Vĕ maĭ remâne ceva din lucrătoriĭ de la *Presea?*

Elŭ îmĭ respunse: presele nóstre suntŭ sigilate şi păḑite de gendarmeria mobilă, dérŭ amŭ cincĭ séŭ şése lucrătorĭ bine-voitorĭ, amŭ putea trage câte-va placarde în grabă.

— Imprimă-ne dérŭ, reluaĭ, decretele şi proclamaţiunile nóstre.

— Voĭ imprima, respunse elŭ, totŭ ce nu va fi unŭ apelŭ la arme.

Apoĭ adaose adresându-se către mine: Cunoscŭ proclamaţiunea vóstră. Ea e unŭ strigătŭ de resbelŭ, nu o potŭ imprima.

Ne declară atunci că şi elŭ din parte’ĭ făcea proclamaţiunĭ, dérŭ într’unŭ sensŭ cu totulŭ diferitŭ de alŭ nostru, că, dupe elŭ, nu prin arme trebuia sĕ luptămŭ în contra luĭ Ludovic Bonaparte, ci prin golŭ. Prin arme el va fi învingĕtorŭ, prin golŭ el va fi învinsŭ. Elŭ ne conjură de a ’lŭ ajuta sĕ isolămŭ «pe căḑutulŭ de la 2 Decembre.„ — Sĕ facemŭ golŭ împrejurulŭ luĭ! strigă Emile de Girardin. Sĕ proclamămŭ greva universală! Neguţătorulŭ sĕ înceteḑe de a maĭ vinde, consumatorulŭ sĕ înceteḑe de a maĭ cumpĕra, lucrătorulŭ sĕ înceteḑe de a lucra, măcelarulŭ sĕ înceteḑe de a maĭ tăia, brutarulŭ de a maĭ cóce, totulŭ sĕ adórmă pĕnă şi Imprimeria Naţională, ca Ludovic Bonaparte sĕ nu găsească nicĭ un compositorŭ spre a compune *Monitorulŭ*, nicĭ unŭ machinistŭ care sĕ ’lŭ tragă, nicĭ unŭ individŭ care sĕ’lŭ afişeḑe! Isolarea, singurătatea, golulŭ împrejurulŭ acestuĭ omŭ! Naţiunea sĕ se retragă de la elŭ. Orĭ-ce putere de la care naţiunea se retrage cade ca unŭ arbore a căruĭ rădĕcină s’arŭ despărţi. Ludovic Bonaparte părăsitŭ de toţĭ în crimă se va stinge. Nimicŭ nu’lŭ va face maĭ bine sĕ cadă de câtŭ încrucişindŭ braţele în giurulŭ luĭ. Din contra, trageţĭ’ĭ loviturĭ de puşcĭ, îlŭ veţĭ consolida. Armata este beată, poporulŭ este ameţitŭ şi nu se amestică în nimicŭ, burgesia are frică de preşedinte, de poporŭ, de voĭ, de toţĭ! Nu e cu putinţă victoria. Mergeţĭ înainte-vĕ, ca ómenĭ bravĭ, vĕ riscaţĭ capetile, bine; dérŭ têrîţĭ cu voĭ două treĭ miĭ de ómenĭ cuteḑătorĭ al cărorŭ sânge curge deja. Acésta este eroicŭ, fie. Dérŭ nu e politicŭ. Câtŭ pentru mine, eŭ nu voiŭ imprima apelurĭ la arme, şi refusŭ de a ne bate. Sĕ organisămŭ greva universală!

Acestŭ punctŭ de vedere era mândru şi superbŭ! dérŭ din nenorocire îlŭ simţiamŭ nerealisabilŭ. Două aspecte ale adevĕruluĭ preocupaŭ pe Girardin, partea logică şi cea practică. Aci, dupe mine, lipsea partea practică.

Michel de Bourges îĭ respunse. Michel de Bourges cu dialectica sea fermă şi cu raţiunea vie, punea mâna pe ceea ce era pentru noĭ cestiunea imediată: crima luĭ Ludovic Bonaparte, trebuinţa de a se pune înaintea acesteĭ crime. Era maĭ multŭ o conversaţie de câtŭ o discuţie; dérŭ Michel de Bourges, apoĭ Jules Favres, care vorbi pe urmă, se ridicară la cea maĭ înaltă elocinţă. Jules Favre, demnŭ de a înţelege puterniculŭ spiritŭ alŭ luĭ Girardin, arŭ fi adoptatŭ lesne acéstă idee déca ’ĭ arŭ fi părutŭ practică, aceia a greveĭ universale, a goluluĭ împrejurulŭ omuluĭ; elŭ o găsesce mare, dérŭ cu neputinţă. O naţiune nu se opreşte aşa lesne. Mişcarea socială care e viaţa animală a societăţilorŭ, supratrăeşte mişcăriĭ politice. Orĭ-ce arŭ fi putută spera Emile de Girardin, se va găsi totŭ d’auna unŭ pădurarŭ care va tăia, unŭ brutarŭ care va cóce, trebue neapăratŭ să mêncămŭ! A face ca munca universală sĕ ’şĭ încrucişeḑe braţele, e chimeră! ḑicea Jules Favres, visŭ! Poporulŭ se bate treĭ ḑile, patru ḑile, optŭ ḑile; societatea nu ascéptă indefinitŭ. Câtŭ pentru situaţiune, fără îndoială ea era teribilă, tragică, şi sângele curgea; dérŭ acéstă situaţiune cine o făcuse? Ludovic Bonaparte. Noĭ o primiamŭ astŭ-felŭ cumŭ era, şi nimicŭ maĭ multŭ.

Emile de Girardin, hotărîtŭ, logicŭ, absolutŭ în ideia sa, stărui. Câţĭ-va puteaŭ fi învinşĭ. Argumentele, atâtŭ de abondente în acestŭ vigurosŭ şi nesecatŭ spiritŭ, îĭ veneaŭ cu grămada. Câtŭ pentru mine, vedémŭ înainte’mĭ datoria ca o faclă.

Eŭ îlŭ întreruseĭ, şi strigaĭ: — Este prea târḑiŭ pentru a delibera asupra celorŭ ce suntŭ de făcutŭ. Nu maĭ e de făcutŭ. S’a făcutŭ. Mănuşa lovitureĭ de Statŭ e aruncată, stânga o ia de josŭ. Nimicŭ maĭ simplu de câtŭ acésta. Actulŭ luĭ Două Decembre, este o desfidere infamă, insolentă, ne-auḑită, democraţieĭ, civilisaţiuneĭ, libertăţiĭ, poporuluĭ, Francieĭ. Repetŭ că noĭ amŭ ridicatŭ acéstă mănuşă, noĭ suntemŭ legea, dérŭ legea vine care se póte arma la trebuinţă şi lupta. O puşcă în mânile nóstre este o protestaţiune. Nu sciŭ déca vomŭ învinge, dérŭ trebue sĕ protestămŭ. A protesta înaintea parlamentuluĭ maĭ ânteiŭ; parlamentulŭ închisŭ, a protesta în stradă; strada închisă, a protesta în exilŭ; exilulŭ împlinitŭ, a protesta în mormêntŭ. Iată rolulŭ nostru, funcţiunea nóstră, misiunea nóstră. Mandatulŭ representanţilorŭ este elasticŭ; poporulŭ îlŭ dă, evénimentele îlŭ lărgescŭ.

(Va urma).

DE VÊNDARE

Una locomabilă cu herĕstrĕŭ circular, maşinăria complectă care a costat 600 galbenĭ şi nu s'a întrebuinţat du cât 6 lunĭ, se vinde pe 325 galbenĭ. Ea se află la Radujevatz la adresa Majoruluĭ Baker Zeitchar.

Dr. Alexianu

părăsind locuinţa cea veche, s'a mutatŭ totŭ în Strada Colţeĭ No. 26.

10—2—7

AVIS

Am onóre a avisa Onor. Public şi distinsa nóstră clientelă, că magaḑinul meŭ de coloniale din Strada Carol I No. 29, va fi transferatŭ 'provisoriŭ alăturĭ Strada Germană sub Hotel Concordia nouă No. 7 şi 8 pe timpul construireĭ magasinuluĭ meŭ.

Cu distinsă stimă
Ghiţă Peneu

DE VENḐARE Stînjenĭ lemne de Tufanŭ şi Carpenĭ precumŭ lemne de chiristea, osea de Care, gata şi Teiŭ topit la Pădurea Coçicŭ, districtulŭ Ilfovul, plasa Snagovŭ. A se adresa séŭ la ḑisa pădure orĭ în Strada Poetuluĭ No. 1, Colórea Albastru.

12—2—6 Fraţi Naumescu

Vânḑare cu licitaţie

Nouĕ-spre-ḑece bolobóce de vinŭ góle, lucrate dupĕ sistemul nemţescŭ fórte solidŭ, legate cu cercurĭ de ferŭ, în mărime de la 50 la 60 vedre fie-care, avere a falițilorŭ

Nicolae Christu & C-nie

Se vinde cu licitaţie orală, care se va ţine în ḑiua de Sâmbătă 27 Maiŭ corent, la orele 12 amiaḑĭ, în biuroulŭ syndicatuluĭ din hanulŭ cu Theĭ, No. 7.

2—2—1 *Syndicatul*

Avis

Prin acésta amŭ onóre de a încunosciinţa pe Onor. publicŭ că mi s'a predatŭ din partea Caseĭ renumită:

W. S. WOLF & Co

DIN LYON

vestită şi cunoscută prin superioritatea fabricatelorŭ séle de *prima mătăsărĭă şi catifeaua négră*.

Agentura generală

spre vênḑare en detail, pentru totŭ Continentul. Contra transmiteriĭ sumeĭ respective espediez aceste fabricate superióre promptŭ şi esactŭ cu preciurĭ originale ale fabriceĭ, în tóte pieţele Românieĭ. Doritoriĭ primesc mostre şi preţuri curente, franco şi gratis.

S. GOLDMANN
Hamburg

Corespund Românesce.
3—4—1 (Adolf Steinor, Hamburg)

Anunciŭ

3000 kilograme sămânţă de muştarŭ suntŭ de vênḑare. Informaţiunĭ pot avea de la Pharmacia D-luĭ Popp din Ploescĭ.

10—2.p.s—6

FARMACA LA „VULTURUL DE AUR"
S'a mutatŭ la St. Gheorghe

Calea Mogoşoi Otelŭ „Petersburg"

în faţa ministeruluĭ financelor

Acéstă farmacie, deja bine cunoscută onor. public alŭ capitaleĭ, speră că în noulŭ eĭ localŭ se va bucura totŭ de aceaşĭ încredere bine voitóre ca şi maĭ 'nainte.

10—9 *Josif Thois*

Admis la expositia internaţională
Bruxelles 1875

ANUNCIU

Medaliă de argintŭ
Paris 1876

GUDRONU-BARBERON

Pharmacistŭ alŭ scóleĭ superióre din Paris

MEMBRU AL SOCIETĂŢI DE EMULATIUNE PENTRU SCIINŢELE MEDICALE şi FARMACEUTICE

Estrasŭ Balsamicŭ Aromaticŭ

Concentratŭ şi Titratŭ

Acéstă preparaţiune conţine tóte principiele balsamice, ăromatice şi resinóse ale Gudronuluĭ de Norvegia. — Ea nu turbură niciĭ vinulŭ nicĭ apa şi n'are nicĭ unulŭ din inconvenientele ale licórelorŭ preparate esclusivŭ cu soda, potasă séŭ amoniaculŭ şi respinse de medici nostri ceĭ maĭ distinşĭ.

Ea represintă cu esactitate Apă de Gudronŭ, din codex adusă la unŭ gradŭ de concentraţiune pe care nimenea nu l'a obţinutŭ până acuma.

Apă de Gudronŭ este de sicur bĕutura cea maĭ recomandabilă în tóte fluxurele mucóse si mucoso-purulente. Maĭ cu sémă în acelea ale Tracheobroşiteĭ. — Se póte chiarŭ ḑice în tóte Phlegmasiele chronice ale membranelorŭ mucóse, ulcerative séŭ nu.

Apă de Gudronŭ este cu folosŭ întrebuinţată de câte orĭ afecţiunea necesită usulŭ terebenthineĭ. — In catarele pulmonare nu irită membranele mucóse ca terebentină in perioda inflamatoriă. — In catarele băşiceĭ şi în blenorea, pare a reuşi totŭ atâtŭ câtŭ şi copahulŭ. — Presenţa creosoteĭ ş'a aciduluĭ oxi-pheniticŭ facŭ gudronulu maĭ anti-septicŭ ca terebenthinele.

Suntŭ două sute de anĭ, Lemeri, alŭ Academieĭ de Sciinţe, doctore în medicină, recomauda usulŭ Gudronuluĭ pentru a deterge rănile de rea natură, a le purifica ş'a le usca. Unŭ secolŭ maĭ în urmă, Baumé ne face cunoscutŭ că mediciĭ timpuluĭ seŭ aŭ recunoscutŭ Gudronuluĭ proprietăţĭ seriόse, d'o eficacitate sicură în bólele peliĭ. Principiele séle balsamice 'lŭ făceaŭ a fi prescrisŭ în urma gonoreelorŭ ca tonicŭ şi anti-scorbuticŭ.

Profesori Trousseau, Pidoux, Bouchardat, Soubeiran, aŭ obţinutŭ cu ajutorulŭ Gudronuluĭ preciόse resultate şi eĭ 'lŭ ordonaŭ în bólele peptuluĭ, catarulŭ pulmonarŭ, bronşitele chronice, dyspepsiele, cahexia scorbutică, blennoragiele, bólele mucóselorŭ băşicĭ şi uretruluĭ, sporiasisulŭ, mâncărimile peliĭ, eruptiunile puri-virulente, pulpo-pruriginóse şi squamóse; eĭ 'lŭ consiliă şi în injectiunĭ, în scurgerile de orĭ-ce natură.

Gudronulŭ este recomandatŭ ca preservativŭ în tóte bólele *epidemice;* usulŭ seŭ este indispensabile în timpĭ de *cholerĕ*, variolă şi frigurile perniciόse.

Gudronulŭ Barberon indréptă apa şi o oprsce d'a se corumpe; el permite a se prepara instantaneŭ o escelintă Apă de Gudronŭ, limpede, agreabile la gustŭ si dotată de tóte proprietăţile pe carĭ medicĭ suntŭ în dreptŭ a le aştepta de la bunulŭ Gudronŭ de Norvegia.

Preţulŭ 3 fr. flaconulŭ, de vênḑare la Pharmacia D-luĭ Gheorghe Constantin Popp, din Ploescĭ.

10—2p.s·—6

DISTINSUL MAGASIN

No. 2. Strada Selarĭ No. 2 No. 2. Strada Selarĭ No. 2

LA CAVALERU DE MODE

Aŭ priimitŭ unŭ imensŭ asertiment de

HAINE BARBATESTI

pentru sesonulŭ de Primă-vară şi Vară din Stofele cele maĭ moderne; Confecţiune dupĕ noulŭ Journal. Prevenim pe numerósa nóstră Clientelă & Onor. Publicŭ a profita de acéstă ocasiune. Preţurĭ fórte moderate. *Frères M. Iscovitch*

32—2—19

DE INCHIRIAT chiarŭ de acumŭ casele dupĕ Strada Pensionaluluĭ No. 12. A se adresa totŭ aceeaşĭ Stradă No. 9.

6—2—6

Se vinde pentru causă de plecare, unŭ piano din o fabrică de prima ordine şi maĭ multe alte mobile. A se adresa Strada Berzi No. 78.

10—2—5

ANUNCIU

Secţiunea Căilor ferate Administraţiuneĭ Comunicaţiunilor militare armateĭ active Ruse, anunţă că în ḑiua de 2 Iunie se va ţine în localulŭ acesteĭ Administraţiunĭ situatŭ în acestŭ oraşiŭ, Strada Mogoşói No. 53, adjudicaţiune pentru furnitura a 300 sagenĭ cubicĭ mĕsură rusească de lemne de încălḑitŭ necesariĭ drumuluĭ de ferŭ Bender-Galatz.

Adjudicaţiunea se va face prin declaraţiĭ în plicŭ pecetluite şi presentate la 2 Iunie la orele 2 p. m.

Condiţiunile furnitureĭ se potŭ vedea în tóte ḑilele de la 12 ore până la 2 ore p. m. în Cancelaria Secţiuneĭ.

Librăria Socecŭ & C-nie

A eşitŭ de sub tiparŭ

OSTAŞII NOŞTRI

Poesiĭ şi o Scenă în versurĭ cu ocasiunea rĕsboiuluĭ în contra Turcieĭ de

V. Alexandri

Preţul 50 banĭ 10—3—3

Câştigul principal evaluat 375000 mărcĭ

ANUNCIU DE NOROCU

Câştigurile sunt garatate de Stat. Cea dântâiŭ tragere la 12 şi 13 Junie

invitaţiune la participarea

şanselor de câştigurĭ

ale mărcilor trageri de premiurĭ garantate de Statul din Hamburg, în care:

8 Milióne 600,000 reichsmarcs

trebue negreşit a eşi

In aceste tragerĭ **avantagióse**, conţinêndŭ următorulŭ prospectŭ numaĭ 91,000 loturĭ, eşindŭ **câştigurile** următóre:

Spre sciinţă: 1 câştigŭ evaluéză 375,000 reichsmarcs, apoĭ reichsmarcs 250,000, 125,000, 80,000, 60,000, 50,000, 3 orĭ 40,000, şi 36,000, 4 orĭ 30,000, şi 25,000, 11 orĭ 20,000 şi 15,000, 24 orĭ 12,000, şi 10,000, 37 orĭ 8,000, 6,000 şi 5,000, 76 orĭ 4,000, 3,000 şi 2,500, 206 orĭ 2,400, 2,000 şi 1,500, 412 orĭ 1,200, 1356 orĭ 500, 300 şi 250, 30,628 orĭ 200, 175, 150, 138, 124 şi 120, 16,839 orĭ 94, 70, 67, 50, 40 şi 20 reichsmarcs, cari vor eşi **negreşit** în 7 părţĭ într'un timp de câte-va lunĭ.

Cea d'ântêiu tragere este oficialmente fixată la

12 şi 13 Junie corent.

şi lotu original întreg costă numaĭ francĭ 7. 50 c.
o jumĕtate de lot original numaĭ. francĭ 3. 75 c.
un sfert de lot original numaĭ . . francĭ 1. 87½ c,

şi expediezŭ aceste loturĭ originale garantate de către Stat (prin promisiunĭ interdise) chiar şi în părţile cele maĭ depărtate, trimeţêndu-se suma francată într'o scrisóre francată modul celŭ maĭ comodŭ. Fiăcare participant va primi de la mine într'unŭ modŭ gratuitŭ cu lotulŭ originalŭ asemenea prospectu originalŭ sigilatŭ cu **pecetea Statuluĭ** şi imediatŭ dupĕ tragere, lista oficială, fără a mi se cere. Plata şi trimeterea sumelorŭ câştigate se fac prin mine direct şi prompt interesanţilorŭ şi sub discreţiunea cea maĭ absolută.

Doritoriĭ sunt rugaţĭ de a adresa întocmirile cu tótă încrederea la

Samuel Heckscher senr.

Bancher şi comptoir de schimb la Hamburg
(Ville libre)

Celŭ din urmă cu data de 3 Aprilie corent maĭ mulţĭ din clienţiĭ meĭ aŭ avut noroc de a câştiga la mine

Cel maĭ însemnatŭ câştigŭ

STABILIMENT THERMAL

VICHY

(France departement de l'Adier)
PROPIETATEA STATULUI FRANCES
Administraţiunea: *Paris*, 22 boul. Montmartre

SESONU BĂILOR

La Stabilementulŭ de la Vichy, una din cele maĭ renumite băĭ din Europa, se găsesce Băĭ şi Duşe de totŭ felulŭ pentru curalisirea maladiilor de stomacŭ, de pântece, de băşica uduluĭ, de piatră, Siphilis, reumatism, piatră urinară, etc. In tóte ḑilele, de la 15 Maiŭ până la 15 Septembre; Theatru şi Concertŭ la Casinŭ. Musică în Parcŭ. Cabinetŭ de lectură. Salonŭ reservatŭ dómnelorŭ. Salonŭ de jocŭ, de conversaţiune şi de billardŭ.

Tóte drumurile de ferŭ mergŭ până la Vichy.

De vênḑare la Noua Typographie Naţională, Strada Academieĭ No. 24, bilete de închiriatg pentru lipitŭ la casu.

Stânjenĭ de Lemne, cerŭ

Aducŭ ḑilnicŭ din pădurile d-luĭ Custoff, se vîndŭ vis-à-vis de Icónă Nr. 5 şi în Scaune Nr. 62. — Primescŭ şi comande. *A. Gheorghiu.*

SIROPŬ ŞI VINŬ DE DUSART

CU LACTO-PHOSPHATŬ DE CALCE

Aceste preparaţiunĭ suntŭ singurile care aŭ servitŭ Medicilorŭ Spitalelorŭ din Paris pentru constatarea proprietăţilorŭ reconstituitóre, Anti-anemice şi digestive a-le Lacto-Phosphatuluĭ de calce.

ELLE CONVINE:

- **Copiilorŭ palidĭ;**
- **Rachiticilorŭ;**
- Fetelorŭ **tinere** care se **disvoltă;**
- Femeiilorŭ **delicate;**
- Doicilorŭ, pentru **favorisarea şi îmbogăţirea** laptelui;
- **Convalescenţilorŭ;**
- **Bătrânilorŭ slăbiţĭ;**
- in **Maladiile de peptŭ;**
- in **Digestiunile laboriόsse;**
- in **Inapetencĭă;**
- **in tóte** maladiile care se traducŭ prin **Slăbiciune şi Perderea forţelorŭ;**
- in **Fracturi** pentru reconstituirea ósselorŭ;
- in **Cicatrisaţiunea Rănilorŭ;**

DEPOSITULŬ GENERALŬ: Cassa GRIMAULT & Cie, 8, rue Vivienne, PARIS

In streinătate in principalele Pharmaciĭ.

De vênzare o pereche case în douĕ etaje, compuse din 5 camere etagiul de susŭ, cu dependinţele lorŭ; josŭ 2 prăvăliĭ, pivniţe şi în curte o altă pereche case compuse din 4 camere, cu dependinţele lorŭ, situate pe Calea Mogoşóeĭ No. 97. A se adresa în aceeaşĭ proprietate la proprietarul lorŭ. Preţ fórte moderat.

10—2—1

Anunciŭ

S'a perdutŭ unŭ Căţelŭ negru, micŭ, cu piciórele galbene, pată albă pe pieptŭ şi d'asupra ochilorŭ cu pete galbene, cu códa lungă şi cu urechile netăete. Cine 'lŭ va fi găsitŭ este rugatŭ a 'lŭ aduce în Strada Amḑi No. 11, va primi o recompensă.

3—3

FERRULŬ DOCTORULUĬ GIRARD

Academia de Medecină din Paris

a constatatŭ, intr'unŭ expussŭ alŭ lucrărilorŭ eĭ din 1872, că Ferrul doctoruluĭ Girard era singurulŭ care distrugea cu totulŭ constipaţiunea şi curarissea in puţinŭ timpŭ.

- **Chlorosa,**
- **Anemia,**
- **Insăricirea Sângeluĭ,**
- **Durerile de stomachŭ**
- **Perderea forţelorŭ,**
- **Hysteria,**
- **Irregularităţile Menstruaţiune,**
- **Trînşile.**

Elŭ fortifică convalescenţiĭ şi persónele d'unŭ timperamentŭ debilŭ.

Depositŭ in principalele Pharmaciĭ.

De vênḑare la Noua Typ. Naţională bilete de închiriat pentru lipit la case.

Bucurescĭ. — No. 24. Noua Typographie Naţională, C. N. Rădulescu, Strada Academieĭ No. 24. — Bucurescĭ.

Duminică, 28 Maiŭ, 1878. In Bucurescĭ şi dictricte 10 banĭ numĕrulŭ Anulŭ VIII No. 1835.

TELEGRAPHULU

Preţiul abonamentuluĭ: pe an 24 l. pe 6 lunĭ 12 l. pe 3 lunĭ 7 leĭ; în districte pe an 30 l. pe 6 lunĭ 15 l. pe 3 lunĭ 8 l.
Orĭ ce abonamentŭ neînsoţitŭ de valóre se refusă.
Abonamentele se face numaĭ de la 1 şi 15 fie-căreĭ lunĭ.

Redactorŭ-şefŭ, Ion C. Fundescu.

Pentru abonamente, reclame şi anuncĭurĭ, a se adresa la Administraţie: NOUA TYPOGRAPHIĂ NAŢIONALE, Strada Academieĭ No. 24.
Pentru Francia: la Société Havas, Laffite & C-nie 8 Place de la Bourse Paris. | Pentru Austria şi Germania, la D-nu Philipp Löb Wien, Eschenbachgasse 11.
Pentru Londra la D-nu Eugene Micoud 81 Fleet Street, E. C. — Pentru Hungaria la D-nu Moritz Weitz Buda-pest Servitenplats No. 5.

Preciul Anuncĭurilor: linia mică pe pagina IV, 15 banĭ, reclame pe pagina III 1 leŭ, pe a II 2 leĭ, şi pe a I 3 leĭ.
Pentru rubrica insert. şi reclame, redacţia nu este reaxonsabilă.
Epistolele nefrancate se refusă şi articoliĭ nepublicaţĭ se ardŭ.

Girantŭ responsabilŭ. Dimitrie Christea

Sâmbătă $^{27}/_{8}$ Maiŭ. — (1571). Se înmormêntéză I. Sigismund, Prinţulŭ Transilvanieĭ.

SCIRI TELEGRAPHICE

(Serviciulŭ ḑiarelorŭ streine)

Londra, 6 Iuniŭ. — *Times* este de părere că arŭ fi în desavastagiulŭ Engliterei, déca n'arŭ fi represintată la Congresŭ de plenipotenţiarĭ de acelaşĭ rangŭ cu aceia aĭ celorŭ-l-alte puterĭ. Pregătirile diplomatice ale Austrieĭ suntŭ o probă pentru adevĕrata însemnătate a Congresuluĭ.

Pesta, 6 Iuniŭ. — Ministrulŭ Tisza a eliberatŭ unŭ ordinŭ prin care anuléză éraşĭ decisiunile privitóre la mărginirea dreptuluĭ de întrunire.

Bucureştĭ, 6 Iuniŭ. — Scirĭ sosite chiarŭ acumŭ din Constantinopole, daŭ deslușirĭ asupra causeĭ ultimeĭ schimbărĭ ministeriale. Dupe aceste scirĭ, s'arŭ fi descoperitŭ unŭ complotŭ de care Mehemed Rusdi paşa nu era străinŭ şi care avea de scopŭ destronarea dinastieĭ luĭ Osman. Era vorba ca, până la alegerea unuĭ nnoŭ stăpânitorŭ, regenţa sĕ fie încredinţată luĭ Midhat-paşa, alŭ căruĭ ajutorŭ militarŭ trebuia sĕ fie Suleiman-paşa. Nu se scie încă în ce chip poliţia a pututŭ sĕ descopere acéstă conspiraţiune, dérŭ se presupune că o ambasadă străină a atrasŭ atenţiunea Sultanuluĭ asupra pericoluluĭ care 'lŭ ameninţă. Erĭ aŭ fostŭ arestate 42 de persóne în Stambulŭ, pe cândŭ exmarele vizir Mehemed Rușdi paşa va sta pentru momentŭ în arestŭ în locuinţa sa de véră. In Constantinopole domneşte panica, fiindŭ-că lumea în generalŭ se teme de isbucnirea de turburărĭ. Sultanulŭ nu cutéză a eşi din palatulŭ Yildiz-Kiosk şi ferestrele de la camerile séle suntŭ închise hermeticŭ cu oblóne de ferŭ.

Serajevo, 6 Iuniŭ. — Ataşatulŭ militarŭ pe lângă consulatulŭ generalŭ austriacŭ din Serajevo, Milenkovicĭ, s'a dusŭ într'o misiune militară în Vechia-Serbie.

(Neues Wiener Tagblatt.)

Paris, 6 Maiŭ. — Se anunţă din Varsovia despre grămădirea de trupe ruseştĭ în provinciile polone, unde va sosi în curêndŭ Tzarulŭ cu câţĭ-va marĭ ducĭ. Se pare că este vorba a se face o demonstraţiune anti-austriacă.

Londra, 6 Iuniŭ. — Beaconsfield plécă sâmbătă la Berlin şi Salisbury tocmaĭ lunĭ.

Cracovia, 6 Iuniŭ. — Scirĭ din Varsovia anunţă că noua recrutare din Polonia ruséscă, hotărâtă pentru finele luĭ Iuniŭ, a fostŭ amânată pentru momentŭ.

Berlin, 6 Maiŭ. — Scirile de dupĕ amiaḑă, asupra sănătăţiĭ împĕratuluĭ, suntŭ în generalŭ favorabile, şi maĭ cu sémă pofta de mâncare îĭ este maĭ bună. Impĕratulŭ este maĭ veselŭ şi se încércă a linişti pe ceĭ ce 'lŭ impresóră prin glume. *Kreuzzeitung* anunţă că, cu totŭ pericolulŭ celŭ teribilŭ la care a fostŭ espusŭ, împĕratulŭ totŭ n'a perdutŭ încrederea în amórea poporuluĭ; elŭ este decisŭ, dupĕ ce se se va însănătoşi, sĕ se preumble şi d'aci înainte totŭ în trăsură deschisă. Findŭ-că ambele braţe îĭ eraŭ legate cu bandage, elŭ n'a pututŭ sĕ sub-semneḑe actele regenţeĭ, şi de aceea le-a datŭ verbalŭ. Marele-duce ereditarŭ a presidatŭ astă-ḑĭ consiliulŭ de miniştri, care arŭ fi decisŭ convocarea Reichstaguluĭ.

Berlin, 6 Maiŭ. — Plenipotenţiariĭ englesĭ la Congresŭ suntŭ aşteptaţĭ între 10 şi 12 Iuniŭ, earŭ ceĭ austriacĭ, francesĭ şi ruşĭ aprópe la 9. *Norddeutsche Allgemeine Zeitung* vorbindŭ despre Congresŭ, se esprimă astŭ-felŭ: Situaţiunea internă a maĭ tutulorŭ puterilorŭ este astŭ-felŭ, în câtŭ este o trebuinţă de viéţă pentru ele o asigurare durabilă a păciĭ, care sĕ le permită sĕ consacre tóte forţele lorŭ relaţiunilorŭ interne.

(Neue freie Presse.)

Constantinopole, 6 Iuniŭ. — Se pare că rĕscóla din muntele Rhodope este aprópe d'a fi stinsă, fiindŭ-că ruşiĭ aŭ acordatŭ o amnestie. 400 de prisonierĭ insurgenţĭ se află în Philipopole. Unŭ Ukas ordonă recrutarea în masse pentru legiune a tutulorŭ bulgarilor de la vĕrsta de 17 până la 28 de anĭ. Armata ruséscă despre Sud de Balcanĭ primeşte mereŭ ajutóre.

Petersburg, 6 Iuniŭ. — Agenţia rusă constată că puterile semnatare tractatuluĭ de la 1856 şi 1871 aŭ acceptatŭ invitaţiunile la Congresŭ pentru ḑioa de 13 Iuniŭ şi observă:

„Acéstă presinţă a capilorŭ de cabinete şi spirituluĭ care pare că va predomni în Congresŭ, permitŭ speranţa că cestiunea orientală va fi tratată în partea eĭ cea mare, nu dupĕ micele eĭ gelosiĭ, ci în scopulŭ uneĭ înţelegerĭ comune pentru consolidarea păciĭ generale. Este vrednicŭ de doritŭ ca înbunătăţirea în starea sănătăţiĭ principeluĭ Gorceakoff sĕ 'ĭ permită a lua parte la Congresŭ, a căruĭ întrunire, în astŭ-felŭ de împrejurărĭ, a fostŭ necontenitŭ objectulŭ sforţărilorŭ séle.

Pesta, 6 Iuniŭ. — *Pester Journal* anunţă că pe aicĭ, în urma cereriĭ poliţieĭ din Berlin, se facŭ cercetărĭ în privinţa legăturilorŭ luĭ Hödels cu democraţiĭ socialĭ de aicĭ. Se ḑice că s'a constatatŭ că Hödels s'a opritŭ aicĭ maĭ multŭ timpŭ în anulŭ 1876.

Petersburg, 6 Iuniŭ. — *Journal de St. Petersbourg* scrie următórele în privinţa Congresuluĭ: Şi déca nu se póte afirma că tóte amănuntele aŭ fostŭ aranjate, totuşĭ sĕ póte presupune că bărbaţiĭ de statŭ conducĕtorĭ aĭ Europeĭ vor lua nisce astŭ-felŭ de decisiunĭ, care vor fi obligatorii pentru tóte puterile. Scopulŭ acestorŭ decisiunĭ este d'a crea o astŭ-felŭ de stare de lucrurĭ în Orientŭ în câtŭ sĕ aibă calitatea d'a satisface tóte pretenţiunile legitime şi sĕ înlăture nuoĭ conflicte.

(Die Presse).

Bucurescĭ, 6 Iuniŭ. — Scirĭ sosite astă-ḑĭ din Londra asicură că Englitera va susţine în Congresŭ pe România în privinţa cestiuniĭ basarabene. Ruşiĭ înaintéză spre Oltŭ.

Petersburg, 6 Iuniŭ. — *Agenţia rusă* maĭ scrie următórele: Déca îmbunătăţirea în starea sănătăţiĭ cancelaruluĭ va continua, apoĭ elŭ va pleca Duminecă séŭ Lunĭ, însoţitŭ de baroniĭ Jomini şi Frideric la Congresŭ, în care Rusia va fi astŭ-felŭ represintată de Gorceakoff, Şuvaloff şi Oubril. Aceştĭ doĭ din urmă suntŭ aşteptaţĭ aḑĭ aci spre a lua instrucţiunĭ.

Intr'unŭ articolŭ asupra Congresuluĭ, *Agenţia rusă* aminteşte neîncetatele sforţărĭ ale cabinetuluĭ din Petersburg pentru a stabili o înţelegere europeană în privinţa cestiuniĭ orientale, care trebue căutată nu în Orientŭ, ci, din causa gelosielorŭ şi a neîncrederiĭ reciproce, chiarŭ în sânulŭ puterilorŭ europene. Concertulŭ europeanŭ stricatŭ de la 1874 se va putea forma éraşĭ în Congresulŭ de la Berlin.

Constantinopole, 6 Iuniŭ. — Faţă 'n faţă cu Dolma-Bacce aŭ fostŭ aşeḑate éraşĭ câte-va vase de resbelŭ, spre a putea apăra şi d'aci Yildiz-Kiosk la casŭ de unŭ atacŭ. — Englitera a sfătuitŭ pe Pórtă se renunţe pentru momentŭ la orĭ-ce atacŭ contra insurgenţilorŭ din Creta.

(Fremden-Blatt).

A se vedea ultime scirĭ pe pagina III

BUCURESCI, 27 MAIU

In şedinţa de erĭ a Camereĭ, d. ministru de financie a depusŭ pe biuroŭ proectulŭ de bugetŭ pe anulŭ 1879 şi a rugatŭ Adunarea se numéscă o comisiune care, până la 15 Noembre, se studieze acestŭ bugetŭ şi sĕ 'lŭ presinte Camereĭ aşa în câtŭ la începutulŭ anuluĭ 1879 sĕ fie votatŭ.

S'a validatŭ alegerea d-luĭ Betolian sĕvêrşită în colegiulŭ III de Craiova, şi s'a terminatŭ cu votarea pe articole şi în totalŭ a legeĭ pentru posiţiunea oficerilorŭ.

Intre depunerea bugetuluĭ pe 1879 şi între votarea legeĭ pentru posiţiunea oficerilorŭ, d. preşedinte alŭ consiliuluĭ a rugatŭ pe d-niĭ deputaţĭ a admite urgenţa pentru proiectulŭ de lege depusŭ în acelŭ momentŭ de d. Aurelian, relativŭ la *resilierea* contractuluĭ Crawley pentru linia ferată Ploescĭ-Predélŭ, fiindŭ-că trebue sĕ se începă câtŭ maĭ curindŭ lucrările, alt-felŭ campania anuluĭ acesta este perdută şĭ deja avemŭ dificultăţĭ cu Austria care, numaĭ cândŭ ne va vedea păşiţĭ la lucru, póte sĕ ne maĭ ţină puţinŭ în sémă perderea unuĭ anŭ. Cestiunea fiindŭ de cea maĭ mare importanţă, d. primŭ ministru rógă pe d-niĭ deputaţĭ sĕ nu se despartă corpurile legiuitóre până nu vorŭ vota acestŭ proiectŭ de lege.

Camera a decisŭ ca astă-ḑĭ se lucreze în secţiunĭ de la 12 până la 3 ore proectul de lege pentru resilierea contractuluĭ Crawely.

Aşa dérŭ, ḑilele acestea, se va aduce éraşĭ în localulŭ corpurilorŭ legiuitóre acéstă scandalósă afacere care a datŭ atâta de vorbă şi care a făcutŭ pe unŭ ḑiarŭ din acele timpurĭ sĕ ḑică:

„Amŭ avut Domnĭ favarioţĭ carĭ prădaŭ ţéra luată în arendă; amŭ avutŭ uniĭ miniştriĭ care se mituiaŭ, — şi care ţéră nu a avutŭ asemenea nenorociţĭ în capulŭ trebilorŭ? — Dérŭ până acum (1875) corupţiunea s'a ţinutŭ departe de sanctuarulŭ unde se făceaŭ legile nóstre. E bine, subt regimulŭ actualŭ (Catargiu) nicĭ acestŭ sanctuarŭ n'a rĕmasŭ purŭ. n'a rĕmasŭ fără a se pângări. Era păstratŭ ḑilelorŭ nóstre se vedemŭ o majoritate legislativă (majoritatea Catargiu) formându-se *prin puterea banilorŭ unuĭ concesionarŭ streinŭ, etc. etc.*".

Aşa dér opera formată prin puterea banilorŭ unuĭ concesionarŭ streinŭ, ce făcuse chiarŭ pe unŭ deputatŭ alŭ aceluĭ regimŭ se califice Adunarea de atuncĭ unŭ *Sultan mezatŭ,* trebue sĕ ia sfîrşitŭ ḑilele acestea, cestiunea trebue sĕ se resolve definitivŭ astă-dată.

Cumŭ se va resolva însĕ? Guvernulŭ ne spune că contractulŭ se va resilia şi lucrările se vorŭ urma în regiă séŭ se vorŭ da altuĭ întreprinḑĕtorŭ care sĕ le continue.

Cândŭ s'a adusŭ acéstă cestiune anulŭ trecutŭ, în Cameră, noĭ amŭ cerutŭ de atuncĭ sĕ se resiliese contractulŭ, fiindŭ-că prevedeamŭ acea-ce s'a întêmplatŭ.

Concesionarul luase întreprinderea prin corupţiune. Elŭ conta pe aceia pe care iĭ corupsese sĕ'ĭ tolereze tóte abusurile, sĕ nu aibă nicĭ unŭ controlŭ şi se lucreze astŭ-felŭ cum îlŭ va povăţui interesele séle. Nenorocire că aceĭ pe carĭ conta aŭ căḑutŭ de la putere şi aŭ venitŭ alţĭ ómenĭ carĭ nu putéŭ sĕ tolereze abusulŭ.

In détă dérŭ ce controlulŭ a devenitŭ seriosŭ, concesionarulŭ n'a maĭ pututŭ sĕ 'şĭ urmeze lucrarea în condiţiunile contractuluĭ. Atuncĭ a alergatŭ la o nouă învoire care s'a făcutŭ anulŭ trecutŭ. Cu tótă acéstă învoială însĕ, controlulŭ remâindŭ acelaşŭ, concesionarulŭ totŭ nu a pututŭ urma şi étă'lŭ acumŭ din noŭ înaintea corpurilorŭ legiuitóre spre a cere resiliarea.

Neapĕratŭ că resiliarea nu se póte respinge, căcĭ, dupe cumŭ ne spune guvernulŭ, nu numaĭ că elŭ nu maĭ póte continua lucrarea, dérŭ suntemŭ ameninţaţĭ de Austria cu plata anuităţilorŭ pentru drumulŭ sĕŭ de la Braşovŭ, de la timpulŭ cândŭ s'a gătitŭ elŭ şi până la acelŭ cândŭ se va găti alŭ nostru. Se vedemŭ însĕ în ce condiţiunĭ se face acea resiliare. Aci trebue sĕ fie tótă atenţiunea d-lorŭ deputaţĭ şi senatorĭ.

Dupĕ ce statulŭ a perdutŭ atâta cu acéstă concesiune, sĕ căutămŭ acum ca sĕ nu maĭ pérḑa.

D. preşedinte alŭ consiliuluĭ, I. Brătianu, a plecatŭ aḑĭ la Berlin pe calea ferată Bucureştĭ-Varciorova. D. Cogălniceanu va pleca mâine.

Cu acéstă ocasiune, óre-care schimbare s'a făcutŭ în ministeriŭ.

D. C. A. Rosetti a intratŭ la ministerulŭ de interne şi d. Brătianu a trecutŭ la ministerul lucrărilorŭ publice, în loculŭ d-luĭ Aurelian care s'a retrasŭ.

In lipsa d-lorŭ Brătianu şi Cogălniceanu, preşedenţia consiliuluĭ o va avea d. Rosetti, d. Stătescu va avea ad-interimulŭ esternelorŭ şi d. Chitzu pe acela alŭ lucrărilorŭ publice.

Nu avemŭ ce se ḑicemŭ de acéstă schimbare. Regretămŭ însĕ eşirea d-luĭ Aurelianŭ din ministerŭ, tocmaĭ d-luĭ care era la loculŭ d-séle şi care se ocupa pentru îmbunătăţirea multorŭ lucrurĭ privitóre la acelŭ ministerŭ.

Se anunţă următórele din Bucureştĭ, cu data de 4 Iuniŭ, către *Corespondinţa politică* din Viena:

„Guvernulŭ englesŭ a comunicatŭ la Bucureştĭ că elŭ recunósce independinţa Românieĭ, şi că este gata a încheia cu dânsa nu numaĭ o convenţiune ci unŭ tractatŭ comercialŭ formalŭ. De şi cestiunea retrocedăriĭ Basarabieĭ n'a fostŭ atinsă în comunicările englese făcute la Bucurescĭ, totuşĭ ceĭ de prin cercurile guvernamentale române se măgulescŭ cu speranţa că Englitera se va pronunţa la Congresŭ în modŭ categoricŭ în favórea Românieĭ în acéstă afacere. Acumŭ ca şi maĭ nainte guvernulŭ românŭ declară că este cu ne-strămutare decisŭ sĕ nu renunţe la nicĭ unulŭ din drepturile séle."

— —

Ministrul de esterne engles, respunḑênd la o întrebare ce 'ĭ a adresatŭ d. Grey în Camera lorḑilorŭ, ḑise că cele ḑece puncte publicate de ḑiarulŭ *The Globe* şi care aŭ produsŭ o sensaţiune atâtŭ de mare, nu suntŭ nicĭ de cumŭ autentice şi că nu merită încrederea Cameriĭ. Cititoriĭ noştriĭ îşĭ vorŭ aduce negreşitŭ aminte că noĭ amŭ ḑis'o acésta încă de la prima apariţiune a acelorŭ puncte.

— —

Citimŭ în *Neue freie Presse* de la 6 Iuniŭ:

Memorandulŭ Porţiĭ către Congresŭ, despre care ne-a vorbitŭ deja o telegramă, conţine unŭ istoricŭ alŭ negociaţiunilorŭ care aŭ avutŭ locŭ în Adrianopole şi San Stefano maĭ nainte de încheerea tractatuluĭ de la San Stefano. Elŭ constată că negocierile aŭ duratŭ 17 ḑile, pe timpulŭ cărora a fostŭ imposibilă o discuţiune, fiindŭ-că propunerile n'aŭ fostŭ supuse îndată în tótă întregimea lorŭ, ci în modŭ separatŭ şi cu o presiune permanentă pentru grăbirea afacerilorŭ. Decisiunile luate aŭ fostŭ adoptate orbeşte şi în grabă şi la fie-care articolŭ represintanţiĭ turcĭ întêmpinaŭ semne de ne-răbdare, observaţiunĭ ironice şi ameninţărĭ din partea plenipotenţiarilorŭ ruşĭ. La cea maĭ uşóră objecţiune, care se ridica din partea turcéscă, marele-duce Nicolae ameninţa cu suspendarea armistiţiuluĭ şi declara că, déca afacerea nu va fi regulată maĭ nainte de aniversarea suiriĭ pe tronŭ a Tzaruluĭ, negocierile vorŭ fi întrerupte. „Cândŭ plenipotenţiariĭ turcĭ „ridicară objecţiunĭ contra întinderiĭ frontariilorŭ sêrbeştĭ" — astŭ-felŭ povesteşte Memorandulŭ — „marele-duce Nicolae dede ordine „pentru o înaintare a armateĭ ruseştĭ asupra „Constantinopoleluĭ, dérŭ retrase ordinulŭ a „doua ḑi. Aceiaşĭ ameninţare s'a făcutŭ în tóte „cele-l-alte ocasiunĭ, cândŭ se arĕta vre-o greutate din partea Turcieĭ. In ḑiua aniversară a „suiriĭ pe tronŭ a Tzaruluĭ, marele-duce ceru „ca în cursŭ de o oră sĕ fie admise maĭ multe „articole importante rĕmase din tractatŭ. Frun„tariile noueĭ Bulgariĭ aŭ fostŭ, conformŭ cu „informaţiunile ruseştĭ, desemnate ca absolutŭ „justŭ fiesate, pe cândŭ, dupĕ cumŭ probéḑă „Memorandulŭ, nisce documente etnologice aŭ „probatŭ maĭ târḑiŭ că suntŭ falşe. Cestiunile „despăgubiriĭ de resbelŭ şi a cedăriĭ de teri„toriŭ către Rusia aŭ fostŭ resolvate în cele „din urmă momente."

Atentatulŭ asupra împĕratuluĭ Wilhelm.

Asupra stăriĭ sănătăţiĭ împĕratuluĭ Germanieĭ, ḑiarulŭ *die Presse* de la 5 Iuniŭ, din Viena, publică următórele:

„Din nenorocire se pare că starea sănătăţiĭ împĕratuluĭ nu este atâtŭ de favorabilă după cumŭ o afirmă buletinele oficiale. Corespondentulŭ nostru din Berlin, care este totŭ d'auna bine informat, ne anunţă aḑĭ că doctoriĭ privescŭ cu o mare îngrijire rana de la partea dinainte a braţuluĭ dreptŭ, fiindŭ-că se temŭ de o înveninare a sângeluĭ care arŭ putea sĕ fie produsă de o maĭ mare apropiere [illegible]uluĭ, ne-scosŭ încă de acolo, de arterele principale. In presinţa împĕrătesei s'a ţinutŭ unŭ consiliŭ, déca buletinele trebue sĕ declare pericolulŭ celŭ amerinţătorŭ. Decisiunea a fostŭ lăsată însă de împĕrătésă pe séma principeluĭ ereditarŭ care a sositŭ a séra şi se pare că s'a hotărîtŭ ca sĕ nu se neliniştéscă naţiunea fără a fi o trebuinţă absolută şi semne factice despre ivirea uneĭ stărĭ maĭ rele. De aceea buletinulŭ de aḑĭ ḑice că nu s'a ivitŭ nicĭ o schimbare seriósă în starea sănătăţiĭ monachuluĭ. Cercurile maĭ bine informate nu'şĭ ascundŭ temerea că trebue sĕ se aştepte într'o bună diminéţă la eventualitatea unuĭ doliŭ naţionalŭ.

„Intre acestea, teribila scenă de sub teĭ câştigă din ce în ce maĭ multŭ o basă politică maĭ sumbră. Cum că atentatorulŭ era în legătură cu capiĭ socialiştĭ din Berlin, nu s'a pututŭ dobândi nicĭ o probă prin perchisiţiunile făcute erĭ la aceştĭ capĭ şi la redacţiunea foiĭ *Berliner freien Presse*; acésta din urmă a aruncat vina care aplana peste patroniĭ eĭ asupra catedrelor socialiste, desemnând pe Nobiling ca colaborator a luĭ Victor Böhmert şi Arthur de Studnitz din Dresda, redactoriĭ foiĭ *Social - Correspondenz*. Poliţia a găsitŭ în locuinţa sa o scrisóre din Londra în care se da relaţiunĭ esacte despre scenele socialiste din faţa ambasadeĭ germane cu ocasiunea presinţiĭ acolo a principeluĭ ereditarŭ germanŭ. Ceva maĭ multŭ încă; se pare că cercurile socialiste din Londra aveaŭ deja cunoscinţă despre atentatulŭ ce era sĕ se comită asupra împĕratuluĭ. Comitele Andrassy a comunicatŭ astăḑĭ membrilorŭ delegaţiuniĭ austriace că, o scire ce a primitŭ erĭ din Londra, îĭ spune că guvernulŭ englesŭ, cu o ḑi maĭ nainte de atentatulŭ luĭ Nobiling asupra împĕratuluĭ, a fostŭ insciinţatŭ că printre partitulŭ socialistŭ din Londra domneşte o mare mişcare şi că se pare că unŭ evenimentŭ importantŭ este iminentŭ. Dupĕ cumŭ se scie, acésta s'a şi întâmplatŭ. Se facŭ acumŭ totŭ felulŭ de cercetărĭ care sĕ descopere legăturile cele secrete între criminalŭ şi compliciĭ sĕĭ din Londra.

„Pe cândŭ se efectuaŭ erĭ perchisiţiunile pe la domiciliile capilorŭ socialiştĭ, trupele eraŭ consemnate prin casărmile care se aflá în apropiere de cuartierulŭ lucrătorilorŭ. Se pare că se ia mĕsurĭ pentru eventualitatea care arŭ putea sĕ resulte din mĕsurile ce este vorba a se lua contra democraţilorŭ socialĭ. Acésta este încă puţinŭ probabilŭ. Este adevĕratŭ că lucrătoriĭ, sub conducerea lorŭ centrală, observă o perfectă disciplină şi că se vorŭ mişca în urma unuĭ ordinŭ; este justŭ că ceĭ 31,000 de alegĕtorĭ, pe care 'ĭ-aŭ dusŭ anulŭ trecutŭ pe câmpulŭ de luptă alŭ alegerilorŭ, vorŭ înainta ca batalióne complecte în strade; dérŭ, faţă cu o garnisonă de 25,000 ómenĭ, precumŭ este aceea din Berlin, aceste mase, precumŭ o sciŭ chiarŭ capiĭ lorŭ, şi cândŭ s'arŭ amesteca tótă populaţiunea Berlinuluĭ, care este una din cele maĭ vestite din lume, totŭ arŭ fi ne-putincióse.„

„De altă parte, o depeşe adresată din [illegible] cu data de 3 Iuniŭ, către *Neue* [illegible], anunţă următórele:

> „Se ḑice că criminalulŭ, într'unŭ momentŭ de luciditate, arŭ fi declaratŭ că are compliciĭ; dérŭ că elŭ, de şi nu voeşte sĕ'ĭ menajeḑe, nu voeşte însă nicĭ sĕ 'ĭ trădeḑe. O altă relaţiune spune că următórea conversaţiune arŭ fi avutŭ locŭ între elŭ şi muma sa faţă cu maĭ multe persóne d'ale justiţieĭ:
>
> *Muma*: Ţi s'a promisŭ, séŭ aĭ primitŭ banĭ banĭ ca sĕ împuscĭ pe împĕratulŭ?
>
> *Nobiling*: Nu.
>
> *Muma*: Aĭ eşitŭ la sorţĭ?
>
> *Nobiling*: Ah Dómne!
>
> *Judele Tessendorf*: Aşa dérŭ este unŭ complotŭ?
>
> *Nobiling*: Da.
>
> *Judele Tessendorf*: Carĭ sunt compliciĭ d-tale?
>
> *Nobiling*: Acésta nu potŭ sĕ spunŭ.„

Ḑiarulŭ *die Post* ne spune încă că aprobarea invitaţiuniĭ la Congresŭ a fostŭ una din cele din urmă lucrărĭ ale împĕratuluĭ, maĭ nainte de atentatŭ, în afacerile Statuluĭ.

Guvernulŭ nostru şi Congresulŭ

(Şedinţa Camereĭ de la 25 Maiŭ.— Rĕspunsulŭ primuluĭ ministru la interpelarea d-luĭ D. I. Ghica)

D. *I. Brătianu, preşedinte alŭ consiliuluĭ.* D-lorŭ, eŭ înţelegŭ interpelara D-luĭ D. Ghica din acestŭ punctŭ de vedere, adică: D-sa voesce ca într'unŭ mod solemnŭ şi înainte de deschiderea Congresuluĭ sĕ arătămŭ lumeĭ că este unitate perfectă de vederĭ între guvernŭ şi Corpurile legiuitóre.

D. D. *I. Ghica.* Aşa este.

D. *Preşedinte alŭ Consiliuluĭ.* Prin urmare, sarcina mea este fórte uşóră, eŭ nu amŭ de câtŭ sĕ repetŭ în scurtŭ aceea ce a desvoltatŭ D. D. Ghica.

Congresulŭ se deschide, representanţiĭ puterilorŭ marĭ europene sunt chiămaţĭ a se întruni; déră până acum n'aŭ fost chiămaţĭ şi ceĭ în causă, şi aceĭ ce nu pot eĭ înşişĭ să dispună de destinele lor faciă cu interesele marĭ ale puterilorŭ europene.

Prin urmare noĭ astăḑĭ nu putem sĕ ḑicemŭ de pe acum că mergem la Congresŭ. Noĭ ne vomŭ duce şi acumŭ aşa cum a fostŭ astă-véră onorabilele meŭ colegŭ de la afacerile esterne şi eŭ maĭ ḑilele trecute. Ne-amŭ dusŭ ca sĕ pledămŭ causa nóstră pe lângă puterniciĭ ḑileĭ. Totŭ astŭ-fel vomŭ face şi acum: vom lucra din tóte puterile ca sĕ avem accesŭ lîngă areopagulŭ europeanŭ, ca sĕ putem pleda causa nóstră, ca sĕ fim ascultaţĭ şi noĭ.

Eŭ, D-lorŭ, sunt convinsŭ, sperŭ celŭ puţinŭ, că fără chiar ca justiţia divină sĕ se pogóre în acelŭ areopagŭ, şi fiind în elŭ numaĭ justiţia umană, acel areopagŭ totuşĭ nu va hotărî de sórta nóstră fără ca celŭ puţinŭ sĕ ne asculte şi pe noĭ.

Cum ḑice D. Ghica, causa nóstră este aşa de clară, aşa de justă, în cât credŭ că inamiciĭ noştriĭ,—cu tóte că inamicĭ noĭ nu putemŭ avea, fiindŭ-că noĭ n'am făcutŭ nicĭ unŭ rĕŭ nimĕnuĭ, şi acel ce nu face rĕŭ nimĕnuĭ, nu póte sĕ aibă inamicĭ, — vomŭ avea însĕ adversarĭ, interese opuse, dérŭ credŭ că aceĭ ce aŭ interese opuse noĕ nu vor avea o posiţiune prea plăcută în faţa lumeĭ; fiind că causa nóstră este atâtŭ de justă, în câtŭ adversariĭ nostriĭ vorŭ fi fórte încurcaţĭ ca sĕ susţină pretenţiunile lorŭ.

D-lorŭ, în timp de secolĭ întregĭ, noĭ, Muntenia şi Moldova, ne-am păstrat existenţa şi integritatea teritorială în contra năvălirilor celor maĭ puternice, năvălirĭ carĭ făceaŭ pe Europa întrégă sĕ tremure şi care 'şĭ duseseră stindardul lor triumfătorŭ până sub muriĭ VieneĬ; şi cu tóte acestea, graţie bărbăţieĭ române, noĭ amŭ pututŭ, ceea ce n'a pututŭ nicĭ unulŭ din veciniĭ noştriĭ,—căcĭ toţĭ aŭ căḑutŭ préda acelorŭ năvălirĭ,— amŭ pututŭ sĕ ne păstrămŭ individualitatea nóstră ca Statŭ şi integritatea teritoriuluĭ, şi numaĭ atuncĭ cândŭ năvălirile încetaseră, cândŭ iataganulŭ se tocise şi braţul barbarilorŭ slăbise, numaĭ atuncĭ, cândŭ noĭ nu maĭ puteamŭ fi ameninţaţĭ din partea lorŭ, amŭ perdutŭ Basarabia. Atuncĭ cândŭ trebuia sĕ fimŭ maĭ sigurĭ de câtŭ în timpulŭ vĕrsărilorŭ de sânge, tocmaĭ atuncĭ, prin nisce împrejurărĭ politice pe carĭ le sciţĭ toţĭ din istorie, ni s'a răpitŭ acéstă parte din teritoriulŭ nostru. N'amŭ perdutŭ Basarabia venind cine-va sĕ ne o dispute, căcĭ atuncĭ, de şi forţele nóstre se camŭ slăbiseră dupĕ atâtea lupte eroice şi atâtea vĕrsărĭ de sânge, totuşĭ s'arŭ fi găsitŭ braţe care sĕ o apere (Aplause); însă, printr'unŭ tratatŭ încheiatŭ fără noĭ, prin o manoperă politică, ne-amŭ pomenitŭ cu Basarabia deslipită de ţéra nóstră. Maĭ târḑiŭ, Dumneḑeŭ a voitŭ ca interesele Europeĭ sĕ fie aşa în câtŭ sĕ ne întórcă o parte din Basarabia înapoĭ. Prin urmare, Basarabia nimenĭ nu póte sĕ nege că este legitima posesiune a nóstră (Aplause); şi încă acésta nu a fostŭ de câtŭ o reparaţiune în micŭ a nedreptăţeĭ flagrante ce ni se făcuse. Aşa dérŭ nu póte nimenĭ, nicĭ cu istoria în mână, nicĭ cu charta în mână, nicĭ cu tratatele în mână, sĕ ḑică că Basarabia nu este ţéră românéscă.

Domnilorŭ, s'a făcutŭ unŭ resbelŭ ca sĕ se emancipeze populaţiunile chreştine din Orientŭ, şi ni s'a ḑisŭ şi noĕ: óre voĭ puteţĭ sĕ fiţĭ ostiliĭ acesteĭ emancipărĭ? Lasă că Europa întrégă s'a manifestatŭ susŭ şi tare că voesce emanciparea popórelorŭ creştine din Orientŭ, căcĭ acea stare de lucrurĭ arŭ fi fostŭ o desonóre pentru Europa civilisată în secolulŭ XIX; dérŭ noĭ maĭ cu sémă, carĭ amŭ gustatŭ din suferinţele acelea de şi în proporţiunĭ multŭ maĭ micĭ, numaĭ prin *ricoché*, noĭ nu putémŭ sĕ fimŭ nesimţitorĭ la emanciparea popórelore chreştine din Orientŭ (Aplause). Cu tóte acestea amŭ voitŭ sĕ luămŭ precauţiunĭ, — ca uniĭ ce amŭ fostŭ, cumŭ ḑice românulŭ, Stan păţitulŭ, — şi, cu tóte că nimenĭ nu arŭ fi pututŭ unŭ singurŭ momentŭ sĕ bănuéscă că atuncĭ cândŭ noĭ luamŭ parte la emanciparea popórelorŭ din Orient şi când tótă Europa era pentru liberarea lorŭ, tocmaĭ noĭ sĕ periclitămŭ drepturile nóstre, în câtŭ sĕ ni se răpéscă o parte din teritoriul ţĕreĭ nóstre; totuşĭ, cumŭ amŭ ḑisŭ, noĭ ómenĭ păţiţĭ, amŭ luatŭ şi precauţiunea acésta că amŭ garantatŭ integritatea teritoriuluĭ RomânieĬ aşa precumŭ se află după celŭ din urmă tratatŭ. Eĭ! D-lorŭ, ni s'aŭ făcutŭ propunerĭ ca sĕ dămŭ RusieĬ Basarabia nóstră, şi în schimbŭ sĕ ni se dea unŭ peticŭ de pămêntŭ de dincolo de Dunăre. Propunerĭ este permisŭ orĭ cuĭ sĕ facă. . . . .

D. N. Furculescu. Cândŭ s'aŭ făcutŭ asemenea propunerĭ? (Intreruperĭ).

D. preşedinte alŭ consiliuluĭ. Atuncĭ când a venitŭ generalulŭ Ignatieff.

D. N. Furculescu. Nu la Livadia?

D. preşedinte alŭ consiliuluĭ. Eĭ! D-le Furculescu, înţelegu ca oposiţiunea sĕ caute a calomnia, dérŭ nu vĕ înţelegŭ pe D-v., omŭ liberalŭ, ca sĕ veniţĭ a vĕ face echoulŭ acelorŭ calomniĭ. Déca Dv. nu aţĭ face acumŭ altŭ ceva de câtŭ spiritŭ, şi aţĭ avea convicţiunea că eŭ aşŭ fi tratatŭ, că aşŭ fi datŭ, nu promisiunĭ, dérŭ cea maĭ slabă speranţă RusieĬ că 'ĭ vomŭ ceda Basarabia, atuncĭ séŭ D-ta nu aĭ fi maĭ statŭ acolo, séŭ eŭ aci (aplause), pentru că arŭ fi o ruşine pentru ţéra nóstră ca sĕ aibă aci asemenea ómenĭ. (Aplause prelungite).

Domnilorŭ, amŭ ḑisŭ că era permisŭ RusieĬ sĕ facă propunerĭ, precum ne este şi nouĕ permisŭ sĕ le refusămŭ. Dérŭ încă o détă repetŭ că, fără chiarŭ ca justiţia divină sĕ vină a inspira areopagulŭ europeanŭ, eŭ unulŭ nu înţelegŭ cum arŭ putea Europa aḑĭ sĕ ne siléscă sĕ facemŭ acelŭ schimbŭ fără voia nóstră. Venit'a óre Rusia sĕ ne facă noĕ resbelŭ, pentru ca, în virtutea dreptuluĭ de cucerire, care din nenorocire încă este înscrisŭ în dreptulŭ ginţilorŭ europeanŭ, sĕ pótă a 'şĭ anexa acéstă parte a teritoriuluĭ nostru, şi în urmă Europa sĕ consânţéscă o stare de lucrurĭ deja creată, adică o posesiune pe care Rusia a dobândit'o cu armele sale? Cumŭ póte Europa ca, numaĭ pentru cuvêntulŭ că unuĭ amicŭ, unuĭ aliatŭ alŭ nostru 'ĭ-a venitŭ pofta sĕ facă unŭ schimbŭ cu noĭ, Europa sĕ ne ḑică: şi décă nu voesĭ tu schimbul, eŭ ţi'lŭ impunŭ şi trebue sĕ'lŭ primescĭ?

Eŭ, d-lorŭ, ḑicŭ că nu justiţia divină, dérŭ bunulŭ simţŭ chiarŭ nu permite represintanţilorŭ puterilorŭ europene sĕ facă o asemenea monstruósă faptă.

D-lorŭ, aşŭ fi înţelesŭ o asemenea procedere déca noĭ, după sacrificiele pe care le-amŭ făcutŭ prin acestŭ resbelŭ, noĭ carĭ póte avemŭ titlurĭ maĭ valabile de câtŭ toţĭ aceĭ carĭ astă-ḑĭ pretindŭ a moşteni câte o parte din imperiulŭ otoman europénŭ, déca în consideraţiunea acestorŭ sacrificiĭ, ḑicŭ, pe care le-amŭ făcut pentru triumfulŭ armatelorŭ care aŭ învinsŭ puterea otomană, amŭ fi venitŭ sĕ ceremŭ a ni se da şi nouĕ o parte din acea moştenire, aşŭ fi înţelesŭ atuncĭ sĕ ni se ḑică: bine, vĕ dămŭ ce cereţĭ, dér să faceţĭ şi voĭ cutare lucru. Cereţĭ cutare şi cutare pămêntŭ peste Dunăre? vĕ dămŭ şi maĭ multŭ; déră sĕ faceţĭ şi voĭ sacrificiulŭ de a da bucăţica din Basarabia pe care o aveţĭ. Eĭ bine, chiarŭ în casulŭ acesta încă mi s'arŭ fi părutŭ ceva monstruosŭ. Déră cândŭ noĭ nu ceremŭ nimicŭ, nu ceremŭ o moştenire la care amŭ avea póte titlurĭ multŭ maĭ valabile de câtŭ alţiĭ carĭ o reclamă, când noĭ nu ceremŭ de câtŭ sĕ ni se respecte ceea-ce avemŭ şi aceea-ce amŭ sciutŭ să păstrămŭ cu bărbăţia braţelor şi a minţeĭ nóstre în timp de secolĭ prin atâta vĕrsare de sânge, şi în mijloculŭ invasiunilorŭ celorŭ maĭ crâncene, nu înţelegŭ cumŭ arŭ putea sĕ ni se maĭ céră bucăţica de Basarabia pe care o avemŭ astăḑĭ în posesiune!

Iată, D-lorŭ, care suntŭ credinţele nóstre, adică cumŭ vedemŭ noĭ lucrurile, şi credŭ că orĭ-ce omŭ cu minte nu póte sĕ vadă în altŭ-felŭ. Prin urmare noĭ avemŭ sĕ ne ducemŭ la Congresŭ şi sĕ apărămŭ înaintea areopaguluĭ europeanŭ drepturile nóstre, şi totŭ de o dată, avêndŭ în vedere că, de şi justiţia divină, cumŭ a ḑisŭ D. D. Ghica, se va coborî în areopagulŭ europeanŭ, déră totŭ ómenĭ aŭ sĕ fie carĭ vorŭ judeca, şi póte de multe orĭ interesele lorŭ sĕ'ĭ întunice şi sĕ nu maĭ vadă acéstă justiţie divină; de aceea vomŭ căuta şi noĭ ca, pe lângă datoria ce avemŭ de a apăra dreptulŭ nostru, sĕ arĕtămŭ că dreptulŭ nostru şi interesulŭ nostru se légă strânsŭ cu dreptulŭ şi interesulŭ, nu numaĭ alŭ uneia din puterile europene, dér chiar cu drepturile şi interesele Europeĭ întregĭ, findcă este cestiunea de libertatea Dunăreĭ.

D-lorŭ, socotescŭ că este de prisos sĕ mĕ întindŭ maĭ multŭ asupra acesteĭ interpelărĭ. Onor. D. D. Ghica a datŭ lămuririĭ de ajunsŭ carĭ suntŭ în inima şi în mintea D-vósttă. Amŭ ḑisŭ aceste cuvinte numaĭ ca sĕ respundŭ la dorinţa D-luĭ D. Ghica, şi pentru ca sĕ vadă, sĕ scie lumea, şi chiarŭ areopagulŭ europén, că este o unire perfectă între ţéra întrégă şi guvernŭ (Aplause); şi sĕ scie toţĭ, nu româniĭ, déră străiniĭ, şi maĭ cu sémă adversariĭ noştri, sĕ scie că orĭ-cine arŭ fi acela care va representa ţéra nóstră la Congresŭ, nu va putea sĕ se pună pe altŭ tărâmŭ şi sĕ priméscă alte condiţiunĭ de câtŭ acelea pe carĭ le voeşte ţéra întrégă (Aplause); sĕ scie că acelŭ care arŭ lua o altă cale, acela care s'ar abate de pe tărâmulŭ care este singurul admisŭ de parlamentulŭ ţĕreĭ, de ambele Camere, deputaţĭ şi senatorĭ, şi aclamat de ţéra întrégă, nu numaĭ că arŭ fi un trădătorŭ, dérŭ concesiunile ce el ar face nu arŭ servi la nimicŭ celorŭ interesaţĭ, fiindŭ-că ţéra întrégă le desaprobă. (Aplause prelungite).

D-lorŭ, noĭ, adică D. ministru de esterne Kogălnicénu şi eŭ, décă vom reuşi sĕ fimŭ ascultaţĭ, astŭ-felŭ vomŭ pleda causa nóstră, vomŭ fi nestrămutaţĭ pe acestŭ têrâmŭ, cu tóte promisiunile, cu tóte ademenirile, şi potŭ ḑice chiarŭ cu tóte ameninţările ce ni s'arŭ face. Şi am ḑisŭ cu tóte ademenirile, fiindŭ-că unŭ simplu cetăţénŭ, cândŭ îşĭ scomptéḑă viitorulŭ în paguba sa, nu póte avea de câtŭ unŭ viitorŭ nenorocitŭ; numaĭ acela care scie sĕ'şĭ păstreḑe viitorulŭ liberŭ, numaĭ pentru acela va fi viitorŭ. O ḑicŭ acésta, fiindŭ-că s'aŭ vĕḑutŭ în lume cele maĭ marĭ monstruosităţĭ. Eŭ nu vĕ promitŭ că amŭ convincţiunea deplină că, nu justiţia divină, dér chiarŭ justiţia umană va domni totŭ d'auna în Areopagulŭ europeanŭ, dérŭ celŭ puţinŭ vomŭ veni cu drepturile nóstre intacte, şi nu noĭ, nu România se va face complice a uneĭ regulărĭ a cestiuneĭ Orientuluĭ într'unŭ modŭ astŭ-felŭ cumŭ Europa într'o ḑi, maĭ târḑiŭ séŭ maĭ curêndŭ, sĕ nu pótă bine-cuvênta pe aceia carĭ aŭ primitŭ acea regulare, şi póte că va ţine socotélă acelorŭ vocĭ mititele şi slabe carĭ nu aŭ devenitŭ complice a celor maĭ marĭ. (Aplause).

Noĭ, D-lorŭ, vĕ vomŭ ține în curentul afacelorŭ, și cândŭ ocasiunile cele marĭ se vorŭ înfățișa, fițĭ încredințațĭ că nicĭ unul din noĭ nu va avea temeritatea ca sĕ ia vre-o hotărîre, fără ca întâiŭ sĕ aibă avisulŭ Parlamentuluĭ românŭ. (Aplause prelungite).

Scirĭ din țéră.

Grindină. Duminică, 14 Maiŭ, a fostŭ prin orașulŭ nostru și în înprejurimĭ o grindină venită cu o mare furie. S'a observatŭ că multe din pietre eraŭ ca nucile. După câtŭ ne-amŭ informatŭ, afară din orașŭ, n'a mersŭ pe semănăturĭ, ci numaĭ pe pădurĭ. Plóea torențială a continuatŭ și nóptea spre 15 Maiŭ. Timpulŭ se arată destulŭ de bunŭ și recoltele frumóse, atâtŭ numaĭ că arătura s'a camŭ întârḑiatŭ.

(*Corespondența provincială*).

— —

Steaua Româniel arétă că Tribunalulŭ de Iassy secția III, compusŭ din d-niĭ judecătorĭ *Gr. N. Macri* și *P. Ciure*, érŭ fotoliulŭ ministeruluĭ publicŭ representatŭ prin d. procurorŭ *Mihalcea*, aŭ respinsŭ pe d. I. Neuschotz de a cumpĕra imobile. Hotărîrea publicată de citata fóie conține multe considerante prin care se argumentéḑă că jidoviĭ n'aŭ dreptur̆ de a cumpĕra imobile în România.

— —

Seminariștiĭ luațĭ în armată. Ni se asigură că, cu ocasiunea recrutațieĭ din acestŭ anŭ, s'aŭ luatŭ în armată peste 30 de seminariștĭ, care până acum eraŭ scutițĭ de legea recrutațieĭ. Ințelegemŭ pe deplinŭ că în gravele împrejurărĭ prin care trecemŭ, sĕ se ia mĕsurĭ esecpționale, totușĭ nu putemŭ aproba întinderea acestorŭ mĕsurĭ până și asupra seminariștilorŭ destinațĭ de a deveni preoțĭ săteștĭ, atâtŭ de trebuincioșĭ în țéră la noĭ.

(*Curierulŭ Balasan*)

— —

Mișcarea portuluĭ Galatz. Cereale. — S'a vêndutŭ: papușoĭ, hambar, 60-61½ lbr., 32-34½ l; id., caicŭ, 60-62 lbr., 33-35½ l; orḑŭ, hambar, 45-47 lbr., 22-25½ l. Nicĭ o căutare în grâŭ și secară.

Depositŭ. — Grâŭ ghircă și arnăutŭ apróppe 25,000 chile, hambar; popușoĭ 50,000 ch., hambar și caicŭ; orḑŭ 15,000 ch., hambar; sĕcară 12,000 ch., hambar.

[*Vocea Covurluiuluĭ*].

Centenarulŭ luĭ Voltaire.

Iată elocintele discursŭ rostitŭ de Victor Hugo, cu ocasiunea centenaruluĭ luĭ Voltaire, în adunarea ținută de Societatea ómenilorŭ de litere, la teatrulŭ *de la Gaité* din Paris:

Domnilorŭ,

Acum o sută de anĭ, unŭ omŭ murea. Elŭ murea nemuritorŭ. Se ducea încărcatŭ de anĭ, încărcatŭ de opere, încărcatŭ de cea maĭ ilustră și maĭ spăimêntătóre din respunderĭ, respunderea consciințeĭ umane convertită și rectificată. Se ducea blestematŭ și bine cuvêntatŭ, blestematŭ de trecutŭ, bine cuvêntatŭ de viitorŭ, și acestea suntŭ, domnilorŭ, cele două forme superbe ale glorieĭ. Elŭ avea la patulŭ sĕŭ de mórte, de o parte aclamația contimporanilorŭ și a posterităţiĭ, de alta acea mulțime de huiduelĭ și urĭ ce a făcutŭ implacabilulŭ trecutŭ celorŭ carĭ 'l'aŭ combătutŭ. Era maĭ multŭ de câtŭ unŭ omŭ, era unŭ secol. Exercitase o funcțiune și îndeplinise o misie. Fusese evidentŭ alesŭ pentru opera ce făcuse prin suprema voință ce se manifestă atâtŭ de visibilŭ în legile natureĭ. Ceĭ 84 de anĭ ce a trecutŭ acestŭ omŭ ocupă intervalulŭ care separă monarchia în apogeulŭ eĭ de revoluție în aurora sea. Cândŭ elŭ se născu, Ludovic XIV domnea încă; cândŭ muri, Ludovic XVI domnea deja: ast-felŭ că leagănulŭ sĕŭ putu sĕ vĕḑă ultimele raḑe ale mareluĭ tronŭ, şi sicriulŭ sĕŭ întâele luminĭ ale mareluĭ abisŭ.

Inainte de a merge maĭ departe, sĕ ne ințelegemŭ asupra cuvêntuluĭ abisŭ; sunt abisurĭ bune: acestea suntŭ abisurile în carĭ se scurge rĕulŭ. (Bravo !)

Domnilorŭ, pentru că m'amŭ întreruptŭ, permitețĭ'mĭ sĕ complectezŭ ideia. Nicĭ unŭ cuvêntŭ imprudentŭ nu se va pronunța aci. Suntemŭ aci pentru a face afirmațiunea progresuluĭ, pentru a mulțumi filosofilorŭ de bine-facerile filosofieĭ, pentru a aduce seculuĭ al XVIII mărturia secoluluĭ XIX, pentru a onora luptătoriĭ marinimoșĭ și buniĭ servitorĭ, pentru a felicita nobila silință a popórelorŭ, industria, sciința, valintele mersŭ înainte, munca, pentru a cimenta concordia umană, într'unŭ cuvêntŭ pentru a glorifica pacea, acéstă sublimă voință universală. Pacea este virtutea civilisațiuneĭ, resbelulŭ este crima. (Aplause.) Ne aflămŭ aci în acestŭ mare momentŭ, în acéstă oră solemnă, pentru a ne înclina cu respectŭ înaintea legiĭ morale, și pentru a ḑice lumiĭ care ascultă Francia: „Nu e de câtŭ o putere: consciința în serviciulŭ justițieĭ; și nu e de câtŭ o glorie: geniulŭ în serviciulŭ adevĕruluĭ. (Mișcare).

Acestea ḑise, voĭ continua.

Oratorulŭ făcu aci espunerea operilor luĭ Voltaire; apoĭ termină ast-felŭ:

Domnilorŭ, secolulŭ XIX glorifică secolulŭ XVIII. Alŭ XVIII propune, alŭ XIX conchide. Și ultimulŭ meŭ cuvêntŭ va fi constatarea liniștită, dérŭ inflexibilă, a progresuluĭ.

A sositŭ timpulŭ. Dreptulŭ a găsitŭ formula sea: federațiunea umană.

Aḑĭ forța se chiamă violință și incepe a fi judecată, resbelulŭ e pusŭ subt acusațiune, civilisația, dupe plângerea genuluĭ umanŭ, instruește procesulŭ și compune marele dosarŭ criminalŭ alŭ cuceritorilorŭ și alŭ căpitanilorŭ. (Mișcare). Acest martorŭ, istoria, este chematŭ. Realitatea aspră apare. Nuoriĭ factice se risipescŭ. In multe casurĭ, eroulŭ e o varietate de asasinŭ.

Pópórele aŭ începutŭ sĕ ințelégă că mărimea uneĭ crime nu póte fi micșorarea eĭ; că, déca a ucide este o crimă, a ucide mulțĭ nu póte fi o împrejurare ușurătóre. (Risete și bravo); că déca a fura este o rușine, a invada nu póte fi o glorie. (Aplause repetate; că *Te Deum* nu prea face mare lucru, că omucidulŭ, că sângele vĕrsatŭ e sênge vĕrsatŭ; că nu servă la nimicŭ a se chema Cesar séŭ Napeleon, și că în ochiĭ Dumneḑeuluĭ etern nu se schimbă figura omorîtoruluĭ pentru că în locŭ de bonetulŭ unuĭ asasinŭ i se pune în capŭ coróna de împăratŭ. (Lungĭ aclamațiunĭ. Intreită salva de aplause).

Ah! Sĕ proclamăm adevĕrurile absolute. Sĕ desonorămŭ resbelulŭ. Nu, gloria sângerêndă nu esistă. Nu, nu este bine, nu este folositorŭ d'a face cadavre. Nu, nu trebue ca viața sĕ lucreḑe pentru mórte. Nu, o mamelorŭ carĭ mĕ înconjurațĭ, nu se póte ca resbelulŭ, acest furŭ, sĕ continue a vĕ lua copiiĭ vostri. Nu, nu se póte ca femeia sĕ nascŭ în durere, ca ómeniĭ sĕ se nască, ca popórele sĕ muncéscă și sĕ semene, ca țĕranulŭ sĕ fĕrtilise câmpiele și ca uvrierulŭ sĕ fecundeḑe orașele, ca cugetătoriĭ se mediteḑe, ca industria să facă miracole, ca vasta activitate umană sĕ 'șĭ înmulțéscă în presența ceruluĭ înstelatŭ silințele și creațiunile, pentru ca sĕ ajungă la acéstă spăimêntătóre exposiție internațională care se numesce unŭ câmpŭ de bătălie. (Sensațiune profundă. Tótă sala se ridică în picióre și aclamă pe oratorŭ).

Adevĕratulŭ câmpŭ de bătae, iată'lŭ. Este acea întêlnire a capo-d'operilor munceĭ umane ce oferă în acestŭ momentŭ Parisul lumeĭ întregĭ.

Alte întrunirĭ s'aŭ făcutŭ în maĭ multe punte ale Parisuluĭ. Voĭ da mâne o relațiune scurtă.

Adevĕrata victorie, este victoria Parisuluĭ! (Aplause).

Vaĭ! nu putemŭ sĕ ascundemŭ, ora acésta, orĭ câtŭ de demnă arŭ fi de admirație și de respectŭ, are încă părțĭ funebre; suntŭ încă întunecimĭ pe orisontŭ, tragedia popórelorŭ nu este încă terminată; resbelulŭ, resbelulŭ sceleratŭ, este încă acolo, și are cutesanța d'a ridica capulŭ prin acésta serbătóre augustă a păciĭ. Principiĭ, de vre-o duoĭ anĭ, stărue într'o ințelegere funestă, discordia lorŭ pune piedică concordieĭ nóstre, și suntŭ rĕŭ inspirațĭ condamnêndu-ne la constatarea unuĭ asemenea contrastŭ.

Acestŭ contrastŭ sĕ ne aducă la Voltaire. In presența evenimentelorŭ amenințătóre, sĕ fimŭ maĭ pacĭniceĭ de câtŭ orĭ cândŭ. Sĕ ne întórcemŭ spre acestŭ mare spiritŭ. Sĕ ne închinămŭ înaintea sepulcrelorŭ venerabile. Sĕ ceremŭ sfaturĭ aceluia a căruĭ viață utilă ómenilor s'a stinsŭ acumŭ 100 de anĭ, dérŭ a căruĭ operă e nemuritore. Sĕ ceremŭ sfatŭ celorŭ l'alțĭ cugetătorĭ puternicĭ, auxiliarilorŭ acestuĭ gloriosŭ Voltaire, luĭ Jean Jacques, Diderot, Montesqueu. Sĕ dămŭ cuvêntulŭ acestorŭ marĭ vocĭ.

Sĕ oprimŭ vĕrsarea sângeluĭ omenesc. Destulŭ! destulŭ! despoțilorŭ. Ah! barbaria stărue. Sabia se încruntéḑă: sĕ se indigneḑe civilisația. Secolulŭ XVIII sĕ vie în ajutorulŭ secoluluĭ XIX; fiiosofiĭ noștriĭ predecesorĭ suntŭ apostoliĭ adevĕruluĭ; sĕ invocămŭ aceste ilustre fantome; înaintea monarhielorŭ carĭ viséḑă rĕsboiulŭ, sĕ proclamămŭ dreptulŭ omuluĭ la viéță, dreptulŭ consciințeĭ la libertate, suveranitatea națiuneĭ, sânțenia munceĭ, bunătatea păciĭ; și, pentru că noptea ese din tronurĭ, lumina sĕ iasă din morminte. (Aclamațiunĭ unanime. Strigăte: „trăiască Victor Hugo!)"

Diverse.

Ḑiarŭ monstru. Tóte exagerațiunile ce 'șĭ póte cine-va închipui în materiă de ḑiare suntŭ întrecute de americanĭ. Dovadă următorulŭ faptŭ:

Sĕ publică în Statele Unite unŭ ḑiarŭ cotidianŭ care nu mĕsóră maĭ puținŭ de 4 metri pătrațĭ. Elŭ cântăreşte 231 grame, e compusŭ de optŭ pagine carĭ coprindŭ 35,000 rândurĭ, adică materia a două numere din *Rêvue des deux Mondes*.

Unulŭ din numerile séle din urmă conține unŭ discursŭ, unŭ romanŭ istoricŭ.

Maĭ multe articole diferite, fie care atâtŭ de lungĭ câtŭ unŭ numĕrŭ din *Revue des deux Mondes*.

O poemă de mărimea *Henriadeĭ*.

Maĭ multe dărĭ de sémă.

Cincĭ séŭ șése noutățĭ.

In fine, ca *varietate*, totŭ romanulŭ luĭ Victor Hugo, *Ultima nópte a unuĭ condamnatŭ*.

Times a căruĭ tipărire absórbe 6,000 chilograme de cernélă pe sĕptămână a rĕmasŭ cu multŭ pe josŭ!

*

O bólă curiósă și rară. Le Petit Marseillais ne spune că unŭ soldatŭ intrase ḑilele trecute la spitalulŭ militarŭ din Marsilia plângêndu-se de durerĭ violente de capŭ. A doua ḑi, îlŭ găsiră mortŭ în patulŭ sĕŭ.

Autopsia a descoperitŭ unŭ mare mănuchiŭ de pĕrŭ în craniulŭ acestuĭ soldatŭ, lângă crerĭ. Prea marea luĭ desvoltare a ocasionatŭ mórtea. Se atribue presența neobicĭnuită a acestuĭ pĕrŭ în capulŭ soldatuluĭ uneĭ apĕsărĭ ce s'arŭ fi făcutŭ asupra craniuluĭ cândŭ elŭ era copilŭ. Din causa moliciuneĭ capuluĭ, periĭ aŭ intratŭ sub carne care 'ĭ-a acoperitŭ. Eĭ aŭ crescutŭ până în momentulŭ cândŭ aŭ adusŭ mórtea. Mediciĭ aŭ declaratŭ că acestŭ casŭ nu se presentase la Marsilia în timpŭ de 50 anĭ de câtŭ numaĭ de două orĭ.

*

Flóre de portocalĭ. Ḑiarele din Alpiĭ Maritimĭ spunŭ că câmpiele Nițeĭ suntŭ acoperite cu totulŭ de o mană de florĭ de portocalĭ. Acéstă flóre este atâtŭ de abondentă în câtŭ se vinde cu 5—10 centime chilogramul; în timpiĭ ordinarĭ, ea se plătește cu 50—60 centime cel puținŭ. In anulŭ acesta grădinariĭ nu vorŭ sĕ 'șĭ maĭ dea ostenéla a o maĭ aduna.

Ultime Scirĭ.

SERVICIULŬ PRIVATŬ ALŬ „TELEGRAFULUĬ"

(*Agenția Havas*)

(*Serviciulŭ de erĭ, 8 ore séra.*)

Londra, 7 Iuniŭ. — O depeșe din Petersburg, adresată către *Times*, ḑice: „Cu tóte că încercările pentru retragerea de o potrivă a trupelorŭ ruse și a trupelorŭ englese aŭ fostŭ părăsite, Englitera și Rusia se silescŭ de a micșora pericolile uneĭ ciocnirĭ prin ordine restrictive date șefilorŭ de corpurĭ."

Se anunță din Viena aceluiașĭ ḑiarŭ: „Se desminte că Englitara și Rusia aŭ luatŭ o ințelegere preliminară privitóre la tratatul ce trebue sĕ ésă din Congres. Comitele Șuvaloff duce la Petersburg informațiunĭ positive privitóre la vederile cabinetuluĭ englesŭ pentru a pune pe Rusia în stare de a lua o decisiune asupra cuprinsuluĭ instrucțiunilorŭ ce ea va da representanțilorŭ sĕĭ.

Se telegrafiaḑă din Viena către *Daily Telegraph*: „Austria a declaratŭ că ea consideră ca unŭ *casus belli* anecsiunea portuluĭ Antivari la Muntenegru. Circulă sgomotulŭ că Rusia îșĭ retrage aprobarea dată Muntenegruluĭ în acestŭ punctŭ."

O telegramă din Berlin, adresată aceluiașĭ ḑiarŭ, anunță că representanțiĭ Românieĭ, aĭ Serbieĭ și aĭ Muntenegruluĭ nu vorŭ fi admișĭ la Congresŭ.

(*Serviciulŭ de aḑĭ, 9 ore diminéța*).

Paris, 8 Iuniŭ.— *Camera deputațilorŭ*. D. Vaddington, respunḑêndŭ uneĭ înterpelărĭ ḑice: „Acțiunea Francieĭ s'a exercitatŭ totŭ-d'auna în favórea păciĭ. Francia n'a uitatŭ că ea a sub-semnatŭ tractatele de la 1856 și 1871. Ea a primitŭ congresulŭ cu condiția ca cestiunea locurilorŭ sânte, a Egiptuluĭ și a Libanuluĭ sĕ fie escluse din deliberațiunĭ. Menținerea păciĭ este ca și o siguranță. Francia va merge la Congresŭ fără pofte ca și fără lăcomie, cu dorința de a menține pacea și a 'șĭ conserva neutralitatea sea. Speră că se va aminti că există și alțĭ crescinĭ de câtŭ bulgariĭ în peninsula Balcanică».

D. Renault depune unŭ ordin de ḑi care tinde a aproba declarația d-luĭ Vaddington. Acestŭ ordinŭ de ḑi e primitŭ în unanimitate.

Paris, 7 Iuniŭ.—Camera deputațilorŭ a primitŭ propunerea d-luĭ Meline care tinde a invita guvernulŭ sĕ redeschiḑă negociĭerile cu Italia, pentru a introduce modificărĭ în proectul tractatuluĭ de comerciŭ.

Viena, 8 Iuniŭ. — Se telegrafiaḑă din Atena către *Corespondința politică*: „Ministrulŭ de externe, d. Delyanis, plécă mâine la Berlin, prin Paris. D. Delyanis va rĕmâne la Berlin pe timpulŭ câtŭ va ține Congresulŭ. Guvernulŭ speră într'o soluțiune favorabilă în privința admiterii Grecieĭ la Congresŭ. Creteniĭ aŭ repurtatŭ în contra turcilorŭ o victorie importantă lângă Kalyvak și 'ĭ aŭ silitŭ a se retrage în fortărețe. In urma acesteĭ victoriĭ, Creteniĭ aŭ hotărâtŭ d'a continua lupta până la anecsarea iorŭ la Grecia.»

Viena, 8 Iuniŭ. — Se telegrafiaḑă din Constantinopole către aceiașĭ corespondință: „Consiliulŭ de miniștriĭ, cedândŭ în parte presiuneĭ Rusieĭ arŭ fi hotărîtŭ d'a deșerta Șamla. Turciĭ vorŭ remâne cu tóte astea în Varna și rușiĭ vorŭ păstra posițiunile actuale la San Stefano."

Berlin, 8 Iuniŭ. — Unŭ proiectŭ presentatŭ Consiliuluĭ federalŭ propune disolvarea Reichstaguluĭ. Expunerea de motive a acestuĭ proiectŭ ḑice: „Alŭ douilea atentatŭ comisŭ în contra împĕratuluĭ a făcutŭ sĕ reiasă trebuința de a se lua mĕsurĭ legislative în contra socialiștilorŭ. Aderarea Reistaguluĭ la aceste mĕsurĭ ne maĭ putêndu-se aștepta, disolvarea sa a devenitŭ indispensabilă.

Gota, 8 Iuniŭ. — Municipalitatea a interḑisŭ întrunirea Congresuluĭ socialiștilorŭ.

— —

Aceste telegrame fiindŭ publicate în ediția de Mercurĭ séră, le reproducem aḑĭ pentru cititoriĭ de la améḑă.

(*Serviciulŭ de erĭ, 4 ore dupĕ amiaḑă*).

Athena, 7 Iuniŭ.—D. Delyanis pleacă mâne la Berlin, via Paris. Elŭ va asista la deschiderea Congresuluĭ cu d. Rangabé, ministrulŭ Grecieĭ la Berlin. D. Rangabé va pleca mâne pentru St. Petersburg.

Berlin, 7 Iuniŭ. — Maĭ multe persóne aŭ priimitŭ scrisorĭ amenințătóre. Erĭ încă s'aŭ făcutŭ perchisițiunĭ și arestărĭ. Starea împĕratuluĭ e totŭ satisfăcĕtóre.

Adunarea Deputațilorŭ.

In ședința de erĭ, Vinerĭ, 26 Maiŭ, s'a validatŭ alegerea d-luĭ Betolian făcută în colegiulŭ III de Craiova.

S'a urmatŭ apoĭ cu desbaterea asupra legeĭ pentru posițiunea oficerilorŭ.

AVIS

Din causa aglomerăriĭ materielorŭ, suspendămŭ pentru numĕrulŭ de aḑĭ publicarea foiletonuluĭ: *Istoria uneĭ crime*.

TEATRULŬ NAȚIONALŬ
Asociațiunea Artiștilor Românĭ.

— —

Marțĭ la 30 Maiŭ 1878.
Pentru închiderea stagiuneĭ
Representațiune Extraordinară.
dată în folosulŭ,
Bibliotecii Gimnasiuluĭ CANTEMIR-VODĂ
A 5-a Representațiune a pieseĭ

Roma învinsă

Tragedie în 5 acte de *Parodi*, tradusă în versurĭ românescĭ.

Avis. Scopulŭ pentru care se dă acéstă representațiune fiindŭ de unŭ interesŭ comunŭ, de unŭ interesŭ naționalŭ, suntemŭ sigurĭ că va afla susțiitorĭ între toțĭ româniĭ.

Grădina Union Suise !
Direcțiunea, I. D. IONESCU.

Grădina e aranjată din nuoŭ, cu unŭ Salonŭ elegantŭ pentru plóie, cu gazŭ aerianŭ, artiștĭ nouĭ. Trupa americană din New-Yorc, și cu Orchestra *națională a d-luĭ Dobrică din Ploeștĭ*.

A eșit de sub tipar *frumósa broșură* numită:

Spada Rĕsbunăreĭ

Narațiune istorică-romanțiósă din revoluțiunea Elenă de la 1821, cu o ilustrațiune, tradusă de Athanasie Chr. Curti, și se află de vêndare la tóte librăriile din Capitală, prețulŭ numaĭ 2 leĭ.

De închiriatŭ se face cunoscut că la Buciumeni lîngă Gara Buftea se află de datŭ cu chirie chiar de acuma o cassă cu 12 odăĭ de stăpânŭm obilată cu depedinţe. posedând parcŭ. grădină cu poame, grajd şi şopronŭ.

Doritori se pot adressa la D-na Maria Arion, strada Clemenţeĭ No. 2. 3 2 1

De vânḑare

2,000 Stînjinĭ lemne c rŭ curatŭ de bună cualitate, din Pădurea Statuluĭ Pietrile Seria I-iŭ pe linia Bucurescĭ-Giurgiu în apropiere de Giurgiu 2 ore. de staţia Frăteşcĭ 1½ ore; de staţia Bănésa ½ oră şi de staţia Comana 1 oră.

Domniĭ cari arŭ avea nesesitate de a cumpĕra în totalŭ séŭ în parte, aceste lemne vorŭ binevoi a se adresa la proprietaru

Gkiţă Pencu
5—3—2 Bucuresci

AVIS IMPORTANT

Facŭ cunoscutŭ Onor. publicŭ că posed lemne bune de calitate cerŭ, gróse şi cu preţŭ moderatŭ. Doritoriĭ de a lua, se vorŭ adresa la domiciliulŭ meŭ, în Strada Sfinţi No· 18. 3—2—3

FRUMUSETIA

FRAGEḐIMEA TINEREŢEI A PELEI

Ca mijlocŭ neintrecut peutru înfrumuseţarea pelcĭ, s'aŭ recunoscut de tóte damele cea cercetată de torităţĭ, escelenta, nevĕtămătórea si adevĕrata

RAVISSANTE

de Dr. Lejosse, Paris.

Acest mijlocŭ de purificaţiunea peleĭ, recunoscutŭ în tótă lumea s'a arĕtatŭ ca celŭ maĭ bunŭ şi celŭ maĭ activŭ din tóte mijlócelc de înfrumuseţare spre a depĕrta sigurŭ pete de sóre, coloritulŭ sóreluĭ, roşéţă, pete galbene, precum şi tóte necurăţeniĭlpeleĭ. RAVISANTE dă peleĭ o trăgeḑime a tinereţeĭ fórte frumósă rosădeschisă şi ca de catife, face pelea şi mânile albe lucitorŭ şĭ delieatŭ, este recoritóre şi păstréḑă pe-ea fragedă până în vêrsta cea maĭ înaintată.

Nefalsificat se găsesce în Bucurescĭ numaĭ la d-nu **Brus, farmacia la Speranţa.**

Anunciŭ Important

Ḑiua de 10 Maiŭ, fiindŭ ḑiua solemnă a proclamări Independinţeĭ Românieĭ de către Inaltele corpurĭ legiuitóre, la Anulŭ 1877 Maiŭ 10, amŭ făcutŭ a se litografia unŭ frumosŭ tabloŭ, peste care se arată România în forma celeĭ maĭ frumóse ţerance Române, purtândŭ pe capŭ şi pe gâtulŭ eĭ găteli de frumóse monede de aurŭ, în mână ţiindŭ ramura maslinuluĭ (simbolulŭ păci) iar sub piciórele eĭ rupândŭ jugulŭ vasalităţeĭ. Totŭ tabloulŭ se află înconjuratŭ cu mărcile districtelorŭ Românieĭ; iar romănca pórtă pe umeri eĭ purpura independenţeĭ ce este încheiată într'unŭ agrafŭ ce represintă Stéoa Românieĭ, şi peste totŭ cadru se întinde acvila strebună cu coróna regală, şi cu crucea în gură. Preţulŭ este numaĭ de duoĭ leĭ nuoĭ, iar

Spre gloriósa memorie s'aŭ scosŭ de sub litografie şi tabloulŭ cu transportarea prisonierilor otomanĭ, de la Plevna în Capitală, pe câmpiele Teleormanuluĭ în timpulŭ viforuluĭ din luna Decembrie, Anulŭ 1877, preţulŭ este duoĭ leĭ nuoĭ.

D-niĭ doritorĭ le vorŭ cere de la mine, Calea Văcărescĭ, No. 151, ceĭ din districte vorŭ trămite baniĭ în mărcĭ postale séŭ timbre, şi le vorŭ primi fără altă cheltuială.

L.-Colonel D. Papazoglu

BALSAM DE MESTECAN

a luĭ

Dr. Fr. LENGIELS

Mijlocŭ natural de infrumoseţare.

Preparat din sucul vegetabilŭ de mestécan, approbat şi atestat de Academia în Paris de Prof. Pyefluch în Londra şi de procuratorul universităţeĭ Prof. Raspi s.c.l.

Acest balsam din causa efectuluĭ sĕŭ ecelent şi pentru bunătatea sa occupă primul rang între tóte mijlócele de înfrumuseţare ce s'a aprobat ca unu din cele maĭ reale. Efectul sĕŭ suprinsător este ca uă flóre care pusă în apă rece priimesce tótă splendórea sa, întineresce pelea, făcéndu-o tandră, frumósă, albă şi fină; depărtéḑă gradualmente pete de sóre, pestriţe, semne de vărsat, vermĭ de pele, roşéţă de nas şi dă obrazuluĭ uă faţă sănătósă

Un borcan împreună cu instrucţie 1 fior. 50 cr.

Vênḑare en gros la D-niĭ Appel şi Comp. Bucurescĭ în detaliŭ la D-nu Martinovicĭ şi fiĭ; la D. Ovessa şi la tóte spiţeriile; în Galaţĭ la spiţeriile D-lor Marino Curtovich şi Vasile Curtovich. 40 6 12

Decorată cu medalia de aurŭ de I-a clasă pentru arte şi industriă.

SUTE DE MII DE OAMENI

datoréḑă singurul lor pĕr, singuruluĭ şi celuĭ maĭ sigur remediŭ pentru

CRESCEREA PERULUI

Nimicŭ nu este maĭ bunŭ pentru conservarea şi accelerata crescere decât

Pomada de Reseda-Kraeusel

Recunoscută şi vestită în tóte părţile lumiĭ, esaminată de autorităţile medicale, curonată cu cele maĭ strălucitóre şi cele maĭ eficace succese patentată de

Majestatea Sa C. C. Apostolică Imperat JOSIF I de Austria, Regele Ungarieĭ s. c. l.

cu privilegiŭ din 18 Noembrie 1865, No. 1892 pentru tóte statele C. C. Austro-Ungare.

Intrebuinţarea regulată a acesteĭ pomade produce chiarŭ la locurile cele maĭ chiele ale capuluĭ o abondenţă crescere de pĕrŭ, perĭ roşiĭ şi cenuşiĭ pĕrŭ bunŭ care întăresce pelea pĕruluĭ într'o manieră miraculósă, depărtéḑă în puţine ḑile fie-care formare de mătréţă, opresce îndată căderea pĕruluĭ şi 'ĭ dă o strălucire naturală şi *o formă untulósă,* preservându'lŭ de albire până la bĕtrâneţea cea maĭ înaintată.

Prin prea plăcutulŭ sĕŭ mirosŭ şi eticheta sea magnifică este dênsa o împodobire pentru cea maĭ elegantă masă de toaletă.

Preţul unuĭ borcan cu instrunţie (în 7 limbĭ) 4 fr., debitanţiĭ vor primi presente considerabile.

Fabrica şi Depoul central d'espediţiune en gros şi detail la

CARL POLT

Parfumeuer şi profesorŭ de maĭ multe privilegie în Viena.

Josefstadt Piaristengasse No. 14.

Către care sunt a se adresa tóte comandele. Comande pentru străinătate se vorŭ efectua numaĭ comptant.

Depoul central: în Bucurescĭ, numaĭ la D-niĭ Josef Kuhnel la Malakoff Palatul Dacia şi Iónŭ Niculescu comerciantŭ Strada Lipscanĭ No. 6—7. In Galaţĭ, la Marino Curtovich Pharmacia St. Gheorghe şi Vasile Curtovich Pharmacia Domnéscă. In Ploescĭ, la G. G. Popp, pharmacia la Esculap. In Iaşĭ la Gustav Schüller, pharmacist. 50—2p.s.—19

CARBUNI de PIATRA

DIN

MINELE din VALEA TISSOVITZA

A D-lor LYALL & C-omp.

ORSOVA

Acestĭ cărbunĭ după cercările făcute, este constatatŭ ca ceĭ maĭ bunĭ ce până acumŭ s'a introdus în ţéră pentru orĭ-ce maşine de abur, fie fixe saŭ locomobile, cumŭ şi pentru trebuinţa caseĭ şi sunt neîntrecuţĭ chiar de ceĭ maĭ bunĭ cărbunĭ din Englitera, ne avêndŭ nicĭ celŭ maĭ micŭ mirosŭ séŭ năbuşală, şi dândŭ o economie de 5% în comparaţie cu costulŭ lemnelor.

Cărbuni se potŭ preda la tóte schelele Dunăreĭ în cantităţĭ de 100 tone în susŭ, precum şi la tóte gările Drumuluĭ de fierŭ, în unulŭ séŭ maĭ multe vagóne, a 10 tone fie-care.

Iar în Bucurescĭ şi Crajova în cantităţĭ maĭ micĭ.

Pentru deslușirĭ şi preţurĭ a se adresa:

în Bucurescĭ la JOSEPH LEE,
23. Strada Germană, 23.
în Crajova la LYALL & Comp. (Depôt)
Strada Cogălniceanu.
şi la Biuroulŭ principalŭ alŭ Proprietaruluĭ
LYALL & C-omp.
ORSOVA

30—23

ANUNCIU

Secţiunea Căilor ferate Administraţiuneĭ Comunicaţiunilor militare armateĭ active Ruse, anunţă că în ḑiua de 2 Iunie se va ţine în localulŭ acesteĭ Administraţiunĭ situatŭ în acestŭ oraşiŭ, Strada Mogoşói No. 53, adjudicaţiune pentru furnitura a 300 sagenĭ cubicĭ mĕsură rusească de lemne de încălḑitŭ necesariĭ drumuluĭ de ferŭ Bender-Galatz.

Adjudicaţiunea se va face prin declaraţiĭ în plicŭ pecetluite şi presentate la 2 Iunie la orele 2 p. m.

Condiţiunile furnitureĭ se potŭ vedea în tóte ḑilele de la 12 ore până la 2 ore p. m. în Cancelaria Secţiuneĭ.

De închiriatŭ pentru treĭ séŭ şése lunĭ, doue camere mobilate, la podŭ, şi cameră pentru servitorŭ, pe strada Clemenţiĭ.

A se adressa la administraţia Telegrafuluĭ.

Librăria Sococŭ & C-nie

A eşitŭ de sub tiparŭ

OSTAŞII NOŞTRI

Poesiĭ şi o Scenă în versurĭ cu ocasiunea rĕsboiuluĭ în contra Turcieĭ de

V. Alexandri

Preţul 50 banĭ 10—3—4

AVIS

Am onóre a avisa Onor. Public şi distinsa nóstră clientelă, că magaḑinul meŭ de coloniale din Strada Carol I No. 29, va fi transferatŭ provisoriŭ alăturĭ Strada Germană sub Hotel Concordia nouă No. 7 şi 8 pe timpul construireĭ magasinuluĭ meŭ.

Cu distinsă stimă
Ghiţă Pencu

Stânjenĭ de Lemne, cerŭ

Aducŭ ḑilnicŭ din pădurile d-luĭ Cuţoff, se vîndŭ vis-à-vis de Icónă Nr. 5 şi în Scaune Nr. 62. — Primescŭ şi comande. *A. Gheorghiu.*

DE VÊNḐARE

Una locomabilă cu herĕstrĕŭ circular, maşinăria complectă care a costat 600 galbenĭ şi nu s'a întrebuinţat dn căt 6 lunĭ, se vinde pe 325 galbenĭ. Ea se află la Radujevatz la adresa Majoruluĭ Baker Zeitchar.

Dr. Alexianu

părăsind locuinţa cea veche, s'a mutatŭ totŭ în Strada Colţeĭ No. 26. 10—2—8

DE VENḐARE Stînjenĭ lemne de Tufanŭ şi Carpenĭ precumŭ lemne de chiristea, osea de Care, gata şi Teiŭ topit la Pădurea Coçicŭ, districtulŭ Ilfovul, plasa Snagovŭ. A se adresa séŭ la ḑisa pădure orĭ în Strada Poetuluĭ No. 1, Colórea Albastru.

12—2—6 Fraţi Naumescu

Vânḑare cu licitaţie

Nouĕ-spre-ḑece bolobóce de vinŭ góle, lucrate dupĕ sistemul nemţescŭ fórte solidŭ, legate cu cercurĭ de ferŭ, în mărime de la 50 la 60 vedre fie-care, avere a faliţilorŭ

Nicolae Christu & C-nie

Se vinde cu licitaţie orală, care se va ţine în ḑiua de Sâmbătă 27 Maiŭ corent, la orele 12 amiaḑĭ, în biuroulŭ syndicatuluĭ din hanulŭ cu Theĭ, No. 7.

2—2— *Syndicatul*

DE ARENDAT de acuma Moşia Negreşti, din Comuna Beliţi, plasa Podgoria districtul Muscel. Doritori se vorŭ adresa Strada Nouă, No. 8, la Caterina Călinescu. 12—12

Anunciŭ

Fabrică de Galete, cea d'ântêiŭ peste podulŭ barriereĭ Târgovişte se dĕrâmă. Doritoriĭ de totŭ felulŭ de materialŭ precumŭ: lemnărie, scândurĭ, duşumele, grinḑĭ de stejarŭ şi de bradŭ, cărămidă de maşină şi de apă, fierŭ albŭ de acoperişiŭ, fierŭ şine, şine de drumŭ de fierŭ, uşĭ, ferestre şi geamurĭ, preţul moderatŭ, se găseşte în tóte ḑilele de la 10—5 ore. 10—2—5

DE INCHIRIAT chiarŭ de acumŭ casele dupĕ Strada Pensionaluluĭ No. 12. A se adresa totŭ aceeaşĭ Stradă No. 9. 6—2—

Se vinde pentru causă de plecare, unŭ piano din o fabrică de prima ordine şi maĭ multe alte mobile. A se adresa Strada Berzi No. 78. 10—2—6

O Dómnă doresce a merge în companie de voiagiŭ, pe lângă o familie onorabilă. A se adresa Strada Bel-Vedere No. 72. 4—2—3

Marţĭ, 30 Maiŭ, 1878. In Bucurescĭ şi dictricte 10 banĭ numĕrulŭ Anulŭ VIII No. 1836.

TELEGRAPHULU

Preţul abonamentuluĭ: pe an 24 l. pe 6 lunĭ 12 l. pe 3 lunĭ 7 leĭ; în districte pe an 30 l. pe 6 lunĭ 15 l. pe 3 lunĭ 8 l.
Orĭ ce abonamentŭ neînsoţitŭ de valóre se refusă.
Abonamentele se face numaĭ de la 1 şi 15 fie-căreĭ lunĭ.

Redactorŭ-şefŭ, Ion C. Fundescu.

Pentru abonamente, reclame şi anuncĭurĭ, a se adresa la Administraţie: NOUA TYPOGRAPHIĂ NAŢIONALE, Strada Academieĭ No. 24.
Pentru Francia: la Société Havas, Laffite & Cie 8 Place de la Bourse Paris. | Pentru Austria şi Germania, la D-nu Philipp Löb Wien, Eschenbachgasse 11.
Pentru Londra la D-nu Eugene Micoud 81 Fleet Street, E. C. — Pentru Hungaria la D-nu Moritz Weitz Buda-pest Servitenplatz No. 5.

Preciul Anunciurilor: linia mică pe pagina IV, 15 banĭ, reclame pe pagina III 1 leŭ, pe a II 2 leĭ, şi pe a I 3 leĭ.
Pentru rubrica inserţ. şi reclame, redacţia nu este responsabilă.
Epistolele nefrancate se refusă şi articoliĭ nepublicaţĭ se ardŭ.

Girantŭ responsabilŭ. Dimitrie Christea

Dumineca, $^{28}/_{9}$ Maiŭ. — (1812). Rusia încheiă unŭ tractatŭ de pace cu Turcia, prin care răpeşte Basarabia.

Lunĭ, $^{29}/_{10}$ Iuniŭ. — (1873). Cuza-Vodă se înmormântéză la Ruginósa cu mare pompă din partea poporuluĭ.

SCIRI TELEGRAPHICE

(Serviciulŭ ḑiarelorŭ streine)

Bucureştĭ, 7 Iuniŭ. — Trupele rusescĭ aŭ ocupatŭ localităţile Semidova şi Eski-Stambulŭ care se află despre Sud de Şumla.

Berlin, 8 Iuniŭ. — La stabilimentulŭ de nataţiune din laculŭ Plötzen s'a trasŭ erĭ patru focurĭ asupra postuluĭ militarŭ de la arestarile celularĭ. N'a avutŭ locŭ nicĭ o rănire. Făptuitorulŭ a scăpatŭ.

Londra, 8 Iuniŭ. — *Morning Post* anunţă, din Berlin, că Gorceakoff a fixatŭ ḑiua de 12 Iuniŭ pentru sosirea sea în Berlin. Comitele Andrassy a închiriatŭ apartamente pentru o lună.

(Neues Wiener Tagblatt.)

Paris, 7 Iuniŭ. — Unŭ sgomotŭ, împrăştiatŭ în Londra, ḑice că în privinţa Congresuluĭ accordulŭ este stabilitŭ în punctele cele maĭ principale. Comisiunile Congresuluĭ îşĭ vorŭ termina lucrările lorŭ la finele luĭ Iuniŭ, şi într'acestŭ timpŭ armata ruséscă va fi adusă pe celŭ maĭ întinsŭ piciorŭ de resbelŭ. Intendenţa rusécă cumpără cantităţĭ marĭ de provisiunĭ.

Se anunţă din Constantinopole că Mehemed Rușdi-paşa arŭ fi declaratŭ Sultanuluĭ că atât locuitoriĭ străinĭ cât şi ceĭ localĭ cer de o potrivă rechemarea luĭ Midhat-paşa. Acesta este cel maĭ bunŭ consiliŭ alŭ unuĭ omŭ bătrânŭ. Dupĕ acésta a urmatŭ depărtarea sa, ceea-ce a făcutŭ pe generalĭ şi Layard sĕ céră cu sila depărtarea luĭ Mahmud Damat.

Londra, 7 Iuniŭ. — Resultatulŭ celŭ favorabilŭ în privinţa Congresuluĭ se datoreşte maĭ cu deosebire principeluĭ ereditarŭ german, care făcu atâtŭ pe regina câtŭ şi pe Beaconsfield sĕ cedeze în multe puncte către Rusia.

Times ḑice că se pare sicurŭ că Congresulŭ va avea două sesiunĭ separate. Maĭ întâiŭ va avea locŭ discuţiunea tractatuluĭ de la San Stefano şi dupĕ acésta se vorŭ trimite comisiunĭ internaţionale în Turcia europeană şi asiatică spre a esecuta modificările teritoriale trebuincióse.

Daily News anunţă, din Petersburg: Reuşita Congresuluĭ se consideră pe aicĭ ca sicură, căcĭ altŭ-felŭ Beaconsfield nu s'arŭ fi dus la Berlin.

Paris, 8 Iuniŭ. — Se anunţă din Londra că Englitera, îndeplinindŭ o dorinţă a împĕratuluĭ Germanieĭ, 'şĭ-arŭ fi suspendatŭ înarmările. Condiţiunile de pace publicate de ḑiarulŭ *The Globe* potŭ fi considerate ca provenindŭ dintr'o manoperă rusésca.

6000 de musicanţĭ aŭ esecutatŭ erĭ în Esposiţiune opera *Pustietatea*, compusă de Felicien David.

Paris, 8 Iuniŭ. — O versiune a ḑiaruluĭ *le Temps* de aḑĭ ḑice că durata Congresuluĭ este calculată pe 20 de ḑile. Lucrarea principală a Congresuluĭ va fi înlocuirea tractatuluĭ de la San Stefano printr'unŭ nuoŭ instrumentŭ care, sub-semnatŭ de puterile semnatare ale tractatuluĭ din 1856, va purta numele de tractatulŭ din Berlin. Stipulaţiunile prin care beligeranţiĭ vorŭ voi se'şĭ reguleḑe încheerea păciĭ lorŭ în tractate separate, vorŭ forma, ca şi la Congresulŭ din Viena, anecsele la tractatulŭ principalŭ.

(Neue freie Presse.)

Berlin, 7 Iuniŭ.—Prin cercurile politice domneşte o mare mişcare din causa convocăriĭ Reichstaguluĭ. Liberaliĭ naţionalĭ suntŭ gata a da guvernuluĭ împuterniciri întinse. Se ḑice că şi partitulŭ progresistŭ este dispusŭ a face totŭ astŭ-felŭ. Ordinulŭ de regenţă face cea maĭ bună impresiune.

Paris, 7 Iuniŭ.— Se anunţă din Viena către ḑiarulŭ *le Temps:* Rusia a declaratŭ negreşitŭ că este dispusă sĕ represinte interesele Muntenegruluĭ în modŭ platonicŭ la Congresŭ, dérŭ totŭ de o détă a comunicatŭ la Cetinge sfatul sĕ umble dupĕ o înţelegere cu Austria, fiindŭ-că Rusia nu voeşte sĕ risce unŭ conflictŭ cu Austria din causa portuluĭ Antivari. Aceiaşĭ sorginte anunţă că Congresulŭ, fiindŭ-că elŭ va hotărî numaĭ în trăsurĭ marĭ basele păciĭ érŭ amănuntele le va lăsa pe seama unorŭ comisiunĭ speciale, va fi de o durată scurtă. Guvernulŭ românŭ a adresatŭ o Notă către puterĭ, cu declaraţiunea că elŭ, chiarŭ contra decisiunilorŭ Congresuluĭ şi a compensaţiunilorŭ ce i s'aŭ propusŭ, este decisŭ a se opune la retrocedarea Basarabieĭ către Rusia.

Pesta, 8 Iuniŭ. — *Pester Lloyd* scrie următórele: Congresulŭ, dupĕ forma germană de invitaţiune, are misiunea nu d'a crea, ci d'a revisui. Dérŭ revisuirea va fi dublă, dupĕ dubla basă a dreptuluĭ esistândŭ şi a pretenţiunilorŭ de dreptŭ. De aceea va fi vorba, avênd înainte tractatele de la 1856 şi 1871, sĕ se revisuiască tractatulŭ de la San Stefano. Dérŭ, orĭ-cumŭ s'arŭ face acéstă revisuire, într'unŭ punctŭ ea va trebui sĕ fie fórte complectă, în acela adică că se va da o desminţire profeţieĭ făcută de mult timpŭ de inima luĭ Alexandru, când a ḑis că o détă ce dublulŭ vulturŭ al Rusieĭ va fîlfâi la Bosphorŭ, elŭ nu va maĭ regăsi drumulŭ spre a se reîntórce în patriă. Este treaba Congresuluĭ ca sĕ dea o probă contrarie. Este peste putinţă ca fruntariile sfereĭ de putere a Rusieĭ se fie întinse până la strîmtorĭ séŭ până în interiorulŭ peninsuleĭ balcanice, şi actulŭ europeanŭ, care va întări acéstă imposibilitate, care dă constatarea sea cu tótă solemnitatea cuvenită uneĭ opere internaţionale de tractatŭ, are negreşitŭ preferinţa d'a fi recunoscutŭ şi respectatŭ ca unŭ faptŭ politicŭ de cea maĭ mare însemnătate.

Agram, 8 Iuniŭ. — Se anunţă din Serajevo că, dupĕ îndemnurile guvernoruluĭ Mazar-paşa, ambiĭ begĭ, Kaukdşa şi Iamak lasă sĕ circule printre poporŭ o petiţiune sub numele de Indinslvo (unitate) şi în care se protestéḑă contra orĭ căreĭ ocupaţiunĭ şi contra uneĭ Bosnii independinte.

(Die Presse).

Bucureştĭ, 7 Iuniŭ. — Cuartierulŭ generalŭ alŭ insurgenţilorŭ, carĭ suntŭ spre Sudŭ de Tatar-Bazardjic, se află actualmente în lagărul întăritŭ de la Kârlova pe rîulŭ cu acelaşĭ nume, spre care înaintéză acumŭ trupe rusescĭ considerabile.

Pera, 7 Iuniŭ. — Depeşĭ din Kairo spunŭ că Kedivulŭ este decis a menţine şi d'aci 'nainte legăturile de suzeranitate către imperiulŭ otomanŭ şi d'a nu maĭ aduce acéstă afacere înaintea Congresuluĭ. Din causa acésta ministrulŭ de esterne, Şerif-paşa, 'şĭ-a dat demisiunea.

Berlin, 7 Iuniŭ. — *Norddeutsche Allgemeine Zeitung* află din sorginte diplomatică, că presenţa miniştrilorŭ străinĭ în Berlin va dura optŭ séŭ ḑece ḑile. Indată ce se va dobândi unŭ acordŭ asupra condiţiunilorŭ fundamentale, apoĭ regularea amănuntelorŭ şi hotărârea protocoluluĭ va fi lăsată pe séma uneĭ comisiunĭ europene.

Berlin, 8 Iuniŭ. — Consiliuluĭ federalŭ i s'a trimisŭ, cu data de erĭ, şi subsemnată de principele de Bismarck, următórea adresă:

Recunóscerea pericolelorŭ care ameninţă Statulŭ şi societatea prin întinderea unorŭ disposiţiunĭ despreţuitóre de orĭ-ce mĕsurĭ vădite şi de dreptŭ, făcuse pe guvernele confederate, cu ocasiunea atentatuluĭ de la 11 Maiŭ, sĕ depue unŭ proectŭ de lege pentru împedicarea escesselorŭ socialo-democratice. Rechstagul a respins propunerea.

»Intre acestea, printr'unŭ altŭ crudŭ atentat asupra împĕratuluĭ, s'a datŭ o nouĕ probă netăgăduită, câtŭ de multŭ s'aŭ întinsŭ acele disposiţiunĭ, în câtŭ se urcă până la fapte omorâtóre.

»Cu cea maĭ mare seriositate i se impune guvernuluĭ întrebarea: ce mĕsurĭ trebuescŭ luate pentru apĕrarea Statuluĭ şi a societăţiĭ?

»In vederea atentatuluĭ de la 2 curentŭ, respunderea guvernuluĭ pentru menţinerea ordineĭ dreptuluĭ nu maĭ este acopetită prin citatulŭ proectŭ de lege. Guvernulŭ prusianŭ este de părere că e de trebuinţă sĕ urmeḑe chiarŭ de acumŭ drumulŭ de legiferare în direcţiunea desemnată de aceea propunere.

»Faciă cu posiţiunea luată de majoritatea Reichstaguluĭ nu se póte compta că aceeaşĭ propunere séŭ o altă pe aceiaşĭ basă va fi maĭ bine primită. De aceea se pare că este bine d'a provoca nuoĭ alegerĭ print'o disolvare. Guvernulŭ crede că trebue a susţine cu atâtŭ maĭ multŭ acésta, cu câtŭ elŭ, avêndŭ în vedere discursurile oratorilorŭ contra proectuluĭ din Reichstag, are temerĭ marĭ de principiŭ. Elŭ nu este de părere, că trebue restrînsă în totalŭ libera mişcare pe care o acordă legile esistânde; elŭ nu crede că este justŭ ca, prin mĕsurile ce este vorba a lua, sĕ se facă altŭ ce-va de câtŭ sĕ se asicure ordinea. Tocmaĭ sforţările democraţilor socialĭ facŭ trebuincióšă o împedicare.

» In basa art. 24 din Constituţiune se propune disolvarea Reichstaguluĭ«.

Petersburg, 8 Iuniŭ.—*Agenţia rusă* scrie următórele: Comitele Şuvaloff şi d. Oubril, carĭ aŭ sositŭ a séră aci, staŭ astă-ḑĭ la împĕratulŭ în Zarskoje-Selo. Mâine va avea locŭ aci unŭ consiliŭ de miniştriĭ, la care va lua parte şi cancelarulŭ imperiuluĭ. Mâine séŭ poĭmâne va avea locŭ plecarea la Berlin.

Petersburg, 8 Iuniŭ.—Comitele Şuvaloff a sositŭ erĭ aci. Şi ambasadorulŭ turcescŭ Şakir-paşa a sositŭ aci spre lua posesiune de postul sĕŭ.

(Fremden-Blatt).

A se vedea ultime scirĭ pe pagina III

BUCURESCI, 29 MAIU

Pe fie care ḑi ne convingemŭ că pasiunea şi setea de putere împinge pe conservatorĭ până a nu maĭ sci ce facŭ, până a lovi în interesulŭ ţereĭ lorŭ.

Pe cândŭ acumŭ, în ajunulŭ întruniriĭ Congresuluĭ, trebue sĕ ne uitămŭ urile şi luptele din năuntru şi sĕ ne presentămŭ unŭ corpŭ şi unŭ sufletŭ înaintea mareluĭ areopagŭ europeanŭ, conservatoriĭ noştriĭ calomniaḑă, insinuaḑă şi denunţă Europeĭ pe guvernulŭ de aicĭ ca pe unŭ incendiatorŭ, ca pe unŭ complice cu asasiniĭ, ca pe unŭ asasinŭ chiarŭ.

Una din foiele conservatóre, vorbindŭ ḑilele acestea despre atentatulŭ contra persóneĭ imperatoreluĭ Germanieĭ, ḑicea între altele:

> Dérŭ ce putemŭ crede noĭ cândŭ ne gândim cumŭ demagogiĭ noştriĭ aŭ venitŭ la putere! Aŭ eĭ pentru acésta alte titlurĭ de câtŭ uneltirile şi ameninţările culpabile?
>
> In realitate cine nu scie că d. Ion Brătianu în cele din urmă ḑile ale ministeriuluĭ Catargiu, *a anunţatŭ principeluĭ că va fi asasinatŭ*; şi acestŭ d. Brătianu, în locŭ de a fi trimisŭ înaintea procuroruluĭ generalŭ, pentru a'ĭ spune ce scie asupra acestuĭ proectŭ de asasinatŭ, a fostŭ chematŭ la ministerŭ!

Acéstă declaraţiune este clară şi categorică. Domnulŭ Brătianu, şefulŭ partituluĭ liberalŭ, este unŭ asasinŭ, prin urmare Europa nu trebue sĕ asculte plîngerile sĕle asupra intereselorŭ Românieĭ!

Se chiamă acésta patriotismŭ în vre-o ţéră din lume? Dorimŭ sĕ ne spue foiele conservatóre!

Dérŭ póte sĕ ni se ḑică de uniĭ conservatorĭ că fóia care a scrisŭ aceste rândurĭ nu are nicĭ o importanţă, chiarŭ în partitulŭ conservatorŭ, că este deconsiderată de tótă lumea pentru limbagiulŭ sĕŭ înjositorŭ!

Aşa arŭ fi, décă aceste rîndurĭ nu arŭ fi reproduse într'unŭ altŭ ḑiarŭ, totŭ conservatorŭ, care se publică la Bucurescĭ în limba francesă, şi décă *Pressa* nu arŭ fi venitŭ erĭ sĕ vorbéscă totŭ camŭ în acelaşŭ sensŭ cu ocasiunea veniriĭ la ministerulŭ de interne a d-luĭ C. A. Rosetti.

> Ast-fel astăḑĭ,—ḑice fóia centruluĭ,—cu intrarea d-séle (d. Rosetti) în ministerŭ, guvernulŭ nostru radicalŭ este maĭ complectŭ şi maĭ omogenŭ: avemŭ astŭ-felŭ celŭ maĭ adevĕratŭ, maĭ sicurŭ şi maĭ uniformŭ guvernămêntŭ radicalŭ din Europa! *Negreşitŭ că acésta este de natură a inspira multă încredere Statelorŭ conservatóre, ce ne încongióră, şi a dobândi bunavoinţă şi sprijinulŭ puterilorŭ, ce suntŭ adunate în Congresŭ!..*

Nu maĭ este dérŭ îndoială că totŭ partitulŭ conservatorŭ ş'a datŭ cuvêntulŭ de ordine a arĕta în facia streinilorŭ pe guvernulŭ ţĕreĭ şi pe partitulŭ din care face parte ca pe nisce ómenĭ capabilĭ de crime şi de infamiĭ. Cuĭ face însĕ reŭ acéstă decisiune, acéstă calomniă, décă nu ţĕreĭ pe care acestŭ guvernŭ o represintă?

Norocire numaĭ că puterile cunoscŭ prin representanţiĭ lorŭ pe toţĭ ómeniĭ şi pe tóte partidele din ţéra nóstră. Ele sciŭ că nu numaĭ partitulŭ liberalŭ n'a fostŭ nicĭ o détă autorulŭ vre unuĭ asasinatŭ, dér predomină prin virtuţile séle pe partitulŭ conservatorŭ.

Décă într'adevĕrŭ arŭ fi se cercetămŭ tentativele şi asasinatele săvêrşite la noĭ în ţéră, amŭ putea constata că ele se datoreşte numaĭ partituluĭ conservatorŭ.

Fără a vorbi de asasinatele de la Giurgiu şi Alesandria, asasinatulŭ luĭ Barbu Catargiu a fostŭ făcutŭ subt ministerŭ conservatorŭ care avea tótă puterea în mână şi care l'a făcutŭ muşama.

Partitulŭ liberalŭ nu se sciă se fi atentatŭ vre o détă la persóna cuĭ-va. Elŭ a lucratŭ totŭ dé-una pe faciă, la lumina mare, pentru resturnarea unuĭ guvernŭ séŭ a unuĭ Domnŭ, cândŭ a creḑutŭ că acelŭ guvernŭ séŭ acelŭ Domnŭ nu servă interesele ţĕreĭ.

Câtŭ pentru aserţiunea că d. Brătianu a ameninţatŭ pe Domnŭ cu asasinarea, fiindŭ o calomniă care atinge chiar demnitatea Domnuluĭ, nu o maĭ relevămŭ. Orĭ-cine póte se véḑă décă Domnulŭ arŭ fi pututŭ se priméscă ca consilierŭ alŭ sĕŭ pe unŭ omŭ care 'ĭ-a făcut asemenea ameninţărĭ.

Domnulŭ a chematŭ la putere d. Brătianu fiindŭ-că a voitŭ sĕ intre în constituţiune, de unde îlŭ scosese pe nesimţite partitulŭ conservatorŭ, şi pentru ca se dea satisfacere ţĕreĭ întregĭ care nu maĭ putea suferi unŭ partitŭ care violase legile, care compromisese interesele poporuluĭ românŭ şi care risipise averea publică.

——

De câtŭ-va timpŭ, tifosulŭ a reînceputŭ a lovi populaţiunea capitaleĭ cu multă furiă; casurĭ de tifosŭ cu pete s'aŭ ivitŭ deja maĭ multe prin spitale şi prin locuinţele particularilorŭ şi pare că, pe ḑi ce trece, epidemia ia proporţiunĭ însemnate. Dérŭ oraşul care e maĭ cu deosebire bântuitŭ de acéstă bólă, este nenorocitulŭ Giurgiu. Nu era destulŭ că cetăţeniĭ de acolo suferise distrugerea edificielorŭ lorŭ prin bombardamente, şi fusese nevoiţĭ sĕ dórmă sub cerulŭ liberŭ ḑile şi nopţĭ întregĭ, trebuia, ca consecinţă a cruḑimilorŭ resboiuluĭ, sĕ vie şi tifosulŭ, alimentatŭ de infecţiunile cadaverice, care face simţitóre golurĭ în populaţie.

Scrisorĭ ce ni se trimite din Giurgiu şi ómenĭ care vinŭ de acolo ne spunŭ că acéstă periculósă epidemie a luatŭ proporţiunĭ considerabile; din patru medicĭ câţĭ are acestŭ oraşĭ, duoĭ aŭ fostŭ loviţĭ de tifosŭ, alţĭ cetăţenĭ cadŭ cu ḑecimile. Faptulŭ e fórte gravŭ; elŭ influenţéḑă asupra sănĕtăţiĭ capitaleĭ, şi a celorŭ-l-alte oraşe, putêndu-se comunica, şi merită prin urmare tótă atitudinea guvernuluĭ şi a consiliuluĭ superiorŭ medicalŭ.

Epidemia ne pare că provine între altele şi din următórele cause: Intêiŭ, este infecţiunea ce încă maĭ subsistă, graţie cadavrelorŭ aruncate pe câmpurĭ, în timpulŭ resboiuluĭ, cu tóte mĕsurile luate ; şi alŭ duoilea, instalarea înăuntrulŭ oraşuluĭ Giurgiu şi la gară, ca şi în Bucurescĭ, a numeróse spitalurĭ şi magasiĭ pentru miĭ de bolnavĭ de tifosŭ aduşĭ de peste Dunăre. Rĕulŭ devine încă maĭ evidentŭ cândŭ vedemŭ că şi aḑĭ se aducŭ ḑilnicŭ mulţime de bolnavĭ de tifosŭ de prin Rusciuk şi se instaleaḑă în spitalele din Giurgiu unde se propagă astŭ-felŭ cu multă facilitate mortalitatea ce observămŭ.

Ceremŭ dérŭ ca guvernulŭ sĕ ia imediate mĕsurĭ ca, pe de o parte sĕ înceteze aducerea bolnavilorŭ de tifosŭ de peste Dunăre şi instalarea lorŭ în oraşe, iarŭ pe de alta sĕ se desfiinţeze spitalele militare existente din Giurgiu şi sĕ se aşeḑe afară departe la aerŭ curatŭ ; acéstă mĕsură arŭ fi conformă chiarŭ cu art. 19 din convenţia de la 4 Aprilie trecutŭ care prevede casulŭ. Altŭ-felŭ, tifosulŭ ameninţă a lua întinderĭ şi maĭ considerabile cu mărirea căldurelorŭ şi a decima populaţiunile nóstre deja destulŭ de rare.

Credemŭ totŭ de o dată că consiliulŭ medicalŭ superiorŭ arŭ face bine ca, pe lângă mĕsurile de salubritate publică ce va dispune sĕ se ia, sĕ dea instrucţiunĭ higienice poporuluĭ incult asupra miḑĭlócelorŭ de a preveni bólele de natura acésta, precumŭ şi a arĕta întêiele ajutóre indispensabile la casŭ de a se manifesta.

Citimŭ în *Neue freie Presse* de la 7 Iuniŭ:

„Déca se va adeveri că România a declarat într'o Notă de o dată recentă, că voesce sĕ se opue cu totŭ Congresuluĭ şi a óre cărorŭ propunerĭ de compensaţiune prin tóte mijlócele eĭ la retrocedarea Basarabieĭ, apoĭ acésta însemnéḑă că cestiunea basarabénă arŭ fi chemată sĕ jóce unŭ rolŭ mare, ba chiarŭ póte celŭ maĭ importantŭ la Congresŭ. Ceĭ din Bucurescĭ n'arŭ avea póte curagiulŭ sĕ facă unŭ asemenea demersŭ, nicĭ chiarŭ diplomatic, faciă cu trupele ruseştĭ care se aşéḑă din ce în maĭ bine în România, déca eĭ n'arŭ fi sicurĭ că potŭ compta pe unŭ óre-care sprijinŭ. De faptŭ, nu trebue să uitămŭ că până acumŭ nu s'a descoperitŭ nimicŭ prin declaraţiunile oficiale englese despre vre-o disposiţiune a Englitereĭ d'a sacrifica Basarabia. In tóte declaraţiunile care s'aŭ făcutŭ în aceste din urmă ḑile asupra Congresuluĭ, nu s'a pomenitŭ unŭ cuvêntŭ măcarŭ despre Basarabia. Merită negreşitŭ óre-care consideraţiunĭ şi faptulŭ că foile englese se daŭ necontenitŭ de ostenélă de câte-va ḑile d'a asicura că nu a avut loc nicĭ o înţelegere separată între Rusia şi Englitera. De aceea dérŭ, fără a micşora importanţa acestuĭ faptŭ, amŭ face bine déca amŭ fi maĭ modeştĭ în speranţele nóstre. Nimicŭ altŭ de câtŭ presinţa lorduluĭ Beaconsfield la Congresŭ a făcutŭ pe principele Gorceakoff sĕ intreprinḑă călĕtoria la Berlin spre a scăpa ceea va fi de scăpatŭ, faptŭ care ne întăreşte în convingerea că în Berlin va avea locŭ o violentă luptă care nu va permite numaĭ Englitereĭ şi Rusieĭ sĕ aplaneḑe dificultăţile şi sĕ încheie compromisele la care suntŭ dispuşĭ Salisbury şi Şuvaloff.«

— —

Acelaşĭ ḑiarŭ scrie următórele:

„Erĭ de diminéţă, după cumŭ se anunţă din Bucureştĭ cătr *Corespondinţa politică*, o brigadă rusă a ocupatŭ staţiunea drumuluĭ de fer Ploeştĭ, care se află spre Nord de capitală şi prin urmare a esécutat înaintarea trupelor ruseştĭ, către fruntaria austro-ungară, avisată deja astăḑĭ prin telegrafŭ. După cumŭ nĭ se comunică însĕ, ruşiĭ aŭ trecutŭ deja Ploeştiĭ şi s'aŭ apropiatŭ de trecătórea Tömöş care duce la Kronstadt, unde ridică întărirĭ pe la punctele cele maĭ avantagióse de închidere a trecĕtoriĭ. Că armata română, faciă cu acéstă procedare agresivă a ruşilorŭ, îşĭ ia şi ea mĕsurĭ spre a nu fi apucată fără veste, este fórte lesne de înţelesŭ. După cumŭ nĭ se anunţă din Bucureştĭ, principele Carol a ordonatŭ concentrarea armateĭ române pe liniile Câmpu-Lung, Târgovişte, Piteştĭ şi Slatina pe cândŭ reservele se află în Râmnicu-Vâlcea şi valea Oltuluĭ. Tóte trupele române se află în posiţiunĭ bine alese şi întărite şi aŭ linia de retragere liberă pe teritoriulŭ austriacŭ prin trecĕtórea Turnul-Roşu la Hermanstadt şi prin trecătórea Törsburg la Kronstadt. Pentru momentŭ principele Carol nu se gândeşte directamente la retragere, ci este decisŭ sĕ se apere déca va fi atacatŭ de ruşĭ.“

— —

Preḑicerile preseĭ străine în privinţa Congresuluĭ, suntŭ favorabile păciĭ. Numele representanţilorŭ, la carĭ se va maĭ adăoga, după cumŭ spune Agenţia Havas, şi principele Gorceakoff, justifică pretenţiunea că Congresulŭ va represinta autoritatea şi înţelepciunea Europeĭ. De aceea *National Zeitung* are şi maĭ mare dreptate, cândŭ, vorbindŭ despre speranţele în areopagulŭ europeanŭ, încheie cu observaţiunea că ne-reuşita sa arŭ fi o nouĕ lovitură maĭ cu sémă pentru principiulŭ de Statŭ, a căruĭ întărire apare astă-ḑĭ ca cea maĭ supremă détorie internaţională. Repeţitele asicurărĭ ale foilorŭ englese, că Englitera şi Rusia n'aŭ încheiatŭ nicĭ unŭ aranjamêntŭ separatŭ în desavantagiulŭ intereselorŭ Austro-Ungare, mărescŭ speranţele într'o reuşită pacefică a desbaterilorŭ europene, care, numaĭ atuncĭ îşĭ vorŭ putea ajunge la scopŭ, cândŭ, ţinerea în sémă a intereselorŭ generale, nu va fi îngreuiată maĭ din nainte prin aranjamênte separate.

— —

Cu data de 6 Iuniŭ se scrie următórele din Bucureştĭ către *Corespondinţa politică :*

Astă séră s'a ţinutŭ unŭ mare consiliŭ de miniştriĭ la care aŭ luatŭ parte preşedinţiĭ camerilorŭ şi maĭ mulţĭ membriĭ însemnaţĭ din Parlamentŭ. In acestŭ consiliŭ de miniştriĭ s'a decisŭ trimiterea ministruluĭ preşedinte Iónŭ Brătianu şi a ministruluĭ de esterne Cogălniceanu la Berlin, spre a se sforţa sĕ dobândéscă represintarea Românieĭ la Congresŭ celŭ puţinŭ prin votŭ consultativŭ. Se ḑice că ambiĭ [illegible] miniştriĭ românĭ aŭ intenţiunea sĕ supune Congresuluĭ convenţiunea ruso-română de la $^4/_{16}$ Apriliŭ 1877 în originalŭ si unŭ Memorandum în care vorŭ fi arătate în modŭ lămuritŭ pericolele care s'arŭ crea în generalŭ şi pentru România în specialŭ, în casŭ cândŭ s'arŭ restabili o fruntarie directă între Rusia şi noua Bulgarie slavă. — Erĭ de dimineaţă a pornitŭ spre Ploieştĭ o brigadă ruséscă de infanterie.

— —

Eată rĕspunsulŭ pe care 'l-a datŭ guvernulŭ englesŭ la invitaţiunea Germanieĭ la Congresŭ :

„Sub-semnatulŭ, primulŭ secretarŭ alŭ Maj, Sélle pentru afacerile străine, are onórea a confirma primirea comunicăriĭ Esc. Sele, prin care guvernulŭ Maj. Séle este invitatŭ a lua parte la unŭ Congresŭ în Berlin pentru discutarea stipulaţiunilorŭ tractatuluĭ preliminarŭ de la San Stefano încheiatŭ între Rusia şi Turcia. In consideraţiunea asigurărilorŭ verbale ale Esc. Sélle, că invitaţiunea trimisă către cele-l-alte puterĭ semnatare tractatuluĭ de Paris este în aceiaşĭ temerĭ şi în presupunerea că acele puterĭ aŭ acceptatŭ invitaţiunea în conformitate cu condiţiunile constatate în Nota Esc. Sélle, sub-semnatulŭ are onórea d'a însciinţa pe Esc. Sa, că guvernulŭ Maj. Sélle Regineĭ esté gata a lua parte la Congresŭ la menţionata dată.

„Sub-semnatulŭ profită, etc.

(*Semnatŭ*) „Salisbury“.

După ce marquisulŭ de Salisbury citi acéstă depeşe în camera lorḑilorŭ, lordulŭ Granville declară următórele:

„In urma acesteĭ comunicărĭ apoĭ eŭ potŭ, nu numaĭ în numele meŭ, ci şi în acela alŭ partisanilorŭ meĭ, sĕ felicitŭ din fundulŭ inimeĭ Camera şi guvernulŭ Maj. Sélle pentru împrejurarea că cestiunea orientală va fi discutată într'unŭ Congresŭ alŭ puterilorŭ europeane.«

— —

Garnisonele ruseştĭ carĭ se află încă în Armenia nu se află nicĭ de cumŭ, după cum ne spunŭ scirile sosite de acolo, într'o situaţiune plăcută, ci se vĕdŭ espuse la totŭ felulŭ de pericole prin iritaţiunea mereŭ crescêndă a populaţiuniĭ mahomedane locale. In Erzerum, dupe cum se anunţă de acolo cu data de 16 Maiŭ către *Corespondinţa politică,* domneşte de maĭ multe sĕptămânĭ temerĭ seriόse printre garnisona rusέscă şi mica colonie rusă compusă din comercianţĭ, industriaşĭ şi birtaşĭ, că între mahomedanĭ esistă o mare conspiraţiune contra moscovilorŭ. Aceste temerĭ suntŭ justificate prin totŭ felulŭ de simptome seriόse şi împrejurărĭ ameninţătóre. La o distanţă de 50 paşĭ numaĭ de fortul Azizie aŭ fostŭ găsiţĭ scăldaţĭ în sângele lorŭ douĭ ofiţerĭ ruşĭ din regimentulŭ Guri. Nenorociţiĭ aŭ muritŭ prea repede pentru-ca sĕ pótă da amănunte asupra omorîtorilorŭ lorŭ. Două ḑile după acésta s'a găsitŭ cadavrulŭ unuĭ ofiţerŭ din regimentulŭ Kubin aprópe de şanţurile întăririlorŭ. A-l-altă erĭ s'a trasŭ dintr'o casă asupra duoĭ ofiţerĭ care 'şĭ urmaŭ în linişte drumulŭ şi carĭ aŭ fostŭ asemenea greŭ răniţĭ; în fine, nu trece ḑi măcarŭ fără omorurĭ séŭ încercărĭ omorurĭ, ce umple colonia rusέscă de a de gróḑă şi tristeţă. In aceste omor plănuite se vede o conspiraţiune c pare a fi confirmată printr'o descoper fără veste. Inaintea porţilorŭ oraşuluĭ, genţiĭ politiceĭ ruseştĭ descoperiră u depositŭ de arme camŭ considerabilŭ, cândŭ, de altă parte, apăru ca unŭ f de ordinŭ către fiĭ luĭ Mahomed, care runcă o vie lumină asupra pericole de care eraŭ ameninţaţĭ ruşiĭ. Poliţia e deja pe urmele complotuluĭ şi a cond cĕtorilorŭ luĭ; astăḑĭ aŭ fostŭ arest 30 din locuitoriĭ ceĭ maĭ însemnaţĭ oraşuluĭ.

— —

Asupra luptelorŭ, despre care s'a v bitŭ de atâtea orĭ şi care aŭ avutŭ l între ruşĭ şi insurgenţiĭ pomacĭ, se sc următórele din Philipopole, cu data 28 curentŭ, către *Times*:

„In cursulŭ acestorŭ din urmă treĭ ḑile avutŭ locŭ lupte seriόse în localităţile des Sud de Stanimaka. Nicĭ ruşiĭ nicĭ insurgen n'aŭ purtatŭ avantage seriόse, dérŭ unŭ n mĕrŭ de răniţĭ ruşĭ a sositŭ erĭ aci de la rabas. Indată ce comandantulŭ din Stanima va primi ajutóre, apoĭ se va da în acelaşĭ ti unŭ atacŭ la Stanimaka şi la Haskioi spre scóte pe insurgenţĭ din posiţiunile lorŭ de p munţĭ. Scirea dată de *Levant Herald,* despr bătălie care a avutŭ locŭ ḑilele acestea la H kioi şi în care insurgenţiĭ arŭ fi suferitŭ o î frângere, este lipsită de orĭ-ce siguranţă«.

La traductorul anonym al traged „Roma învinsă.“

Traduttore, traditore.

Din titlulŭ tragedieĭ se vede c'autorulŭ
Voia s'aréte lumiĭ cum Roma fu învin
Moment de întristare, de doliŭ, despera
Dér étă că virtutea romană nu perise,
Ci, ca prin farmecŭ, vinéţa
Din peptulŭ Romeĭ spuntă.
  Invinge cea învinsă,
  Şi Roma e salvată !
Dérŭ vaĭ ! urîtŭ spectacolŭ,
  Cu Roma *biruită,*
  'Nainte-ne *tradusă!*
Din gloria eternă, din Capitolŭ
Resare o grosolană *Slavă !*
O victimă — ca *jărtfă.—*
Smeritŭ se ispăsesce,
Pîn' ce se *isprăvesce.*
Poporulŭ, acelŭ Rege,
Predestinatŭ sĕ 'nvingă
Cartaginea superbă,
Devine unŭ *Norodŭ !*
Senatulŭ ce dirige măréţa
Sórte-a lumiĭ,
Apare unŭ *Divanŭ.*
  Tribunulŭ unŭ *Vătafŭ*
Şi pretorulŭ *Ispravnicŭ !*
  Tâlmaciŭ, traducĕtorulŭ,
Unŭ soitariŭ, actorulŭ ;
Şi-'n locŭ d'o tragediă,
Cu triştĭ admiratorĭ ,
O *jalnică* privire,

Foiţa Telegrafuluĭ

VICTOR HUGO 26

HISTORIA UNEI CRIME

— Depunerea unuĭ martorŭ —

Tradusă de C. Calligari.

A doua ḑi.

Lupta.

VI

Decretele Representanţilorŭ rĕmaşĭ liberĭ.

Pe cândŭ noĭ deliberamŭ, colegulŭ nostru Napoleon Bonaparte, fiŭ alŭ regeluĭ Westfalieĭ, sosise. Asculta. Apoĭ luă cuvêntulŭ. Combătu cu energie şi cu accentulŭ uneĭ indignaţiunĭ sincere şi generósă crima vĕruluĭ sĕŭ, dérŭ declară că, în cugetulŭ sĕŭ, era destulŭ o protestaţiune scrisă, o protestaţiune de representanţĭ, protestaţiune a consiliuluĭ de Statŭ, protestaţiune a magistraţilorŭ, protestaţiune a preseĭ; că acéstă protestaţiune arŭ fi unanimă şi arŭ lumina Francia, că, pentru orĭ-ce altă formă de resistenţă, nu arŭ fi unanimitatea. Câtŭ pentru elŭ, care a consideratŭ totŭ d'auna Constituţia rea, combătêndŭ'o în Constituantă din primulŭ momentŭ, nu o va apĕra în ḑiua din urmă; elŭ nu 'şĭ va da de sigurŭ nicĭ o picătură de sânge pentru ea. Adaose că Constituţia era mórtă, dérŭ că Republica era vie, şi că trebuia a salva nu Constituţiunea, cadavrulŭ, ci Republica, principiulŭ !

Reclamaţiunile isbucniră. Bancel, tênĕrŭ, ardinte, elocuentŭ, impetuosŭ, debordândŭ de încredere, strigă că ceea-ce trebuia sĕ se vaḑă nu eraŭ defectele Constituţiuneĭ, ci orórea crimeĭ comisă, trădarea flagrantă, jurămêntulŭ violatŭ; elŭ declară că putea sĕ fi votatŭ cineva în Adunarea constituantă contra Constituţiuneĭ şi a o apăra aḑĭ în faţa unuĭ usurpatorŭ, că acésta era logicŭ şi că maĭ mulţĭ dintre noĭ eraŭ în acestŭ casŭ. Elŭ mĕ cită ca esemplu.— Probă, ḑise elŭ, Victor Hugo. — Elŭ termină astŭ-felŭ: Aţĭ asistatŭ la construirea uneĭ nave, aţĭ găsit'o rĕŭ construită, aţĭ datŭ consiliĭ carĭ nu aŭ fostŭ ascultate. Cu tóte astea, a trebuitŭ sĕ vĕ suiţĭ în acestŭ vasŭ, copiiĭ şi fraţiĭ voştri suntŭ într'însa cu voĭ, muma vóstră e asemenea înbarcată. Unŭ piratŭ soseşte, cu toporulŭ în o mână pentru a găuri nava, cu torţa în alta pentru a o incendia. Echipagiulŭ voieşte a se apăra, alérgă la arme. Aţĭ putea ḑice echipagiuluĭ: Eŭ găsescŭ acéstă navă rĕŭ construită şi voiŭ sĕ o lasŭ a fi distrusă?

— Intr'unŭ asemenea casŭ, adaose Edgard Quinet, cine nu e în partea naveĭ, este în partea piratuluĭ.

Din tóte părţile ni se strigă: Decretulŭ! citiţĭ decretulŭ!

Eŭ şedeamŭ lângă căminŭ. Napoleon Bonaparte veni spre mine, şi, apropiindu-se de urechea mea, îmĭ ḑise încetŭ:

— Veţĭ da o bătaie perdută de maĭ nainte.

Iĭ rĕspunseĭ: nu privesc succesulŭ, ci datoria.

Elŭ replică: Sunteţĭ unŭ omŭ politicŭ, şi prin urmare trebue sĕ vĕ preocupaţĭ de succes. Vĕ repetŭ, înainte de a merge maĭ departe, că acésta e o bătae perdută din nainte.

Reluaĭ: — Déca începemŭ lupta, bătaia e perdută, ḑiceţĭ, o credŭ; dérŭ déca nu o începemŭ onórea e perdută: îmĭ place maĭ bine sĕ pierḑŭ bătaia de câtŭ onórea.

Stete unŭ momentŭ în tăcere, apoĭ îmĭ luă mâna.

— Fie, reîncepu elŭ, dérŭ ascultaţĭ. Vĕ expuneţĭ, d-vóstră personalŭ, la marĭ pericole. Din toţĭ ómeniĭ Adunăriĭ, sunteţĭ acela pe care preşedintele îlŭ urăşte maĭ multŭ. Din înălţimea tribuneĭ l'aţĭ supranumitŭ Napoleon celŭ Micŭ, înţelegeţĭ, acésta nu se uită. Apoĭ, d-ta eştĭ care aĭ dictatŭ apelulŭ la arme, şi acésta se scie; déca veĭ fi prinsŭ eştĭ pierdulŭ. Veĭ fi împuşcatŭ pe locŭ, séŭ celŭ puţinŭ deportatŭ. Aĭ unŭ locŭ sigurŭ unde sĕ te culcĭ nóptea asta ?

La acésta nicĭ nu mĕ gândisemŭ. Ḑeŭ, nu, iĭ ḑiseĭ.

Elŭ reluă: — Eĭ bine, vino la mine. Nu e póte de câtŭ o casă sigură în Paris, şi acésta e a mea. Acolo nu vorŭ veni sĕ te caute. Vino acolo ḑioa, nóptea, la orĭ-ce oră 'ţĭ va plăcea: te voĭ aştepta, şi eŭ îţĭ voiŭ deschide. Locuescŭ în strada Alger No. 5.

Iĭ mulţumiĭ, oferta era nobilă şi de inimă; fuseĭ atinsŭ. N'amŭ usatŭ nicĭ o dată de ea, dérŭ n'amŭ uitat'o.

Se strigă din nuoŭ: Sĕ citimŭ decretulŭ. Josŭ! josŭ! — Inaintea căminuluĭ se afla o masă rotundă; se aduse o lampă, condeie, călimărĭ şi hârtie; membriĭ comitetuluĭ se aşeḑară la acéstă masă, representanţiĭ ocupară locurĭ împrejurulŭ lorŭ pe canapele şi fotoliurĭ şi pe tóte scaunele ce putură găsi în camerile vecine. Uniĭ cătară sĕ védă pe Napoleon Bonaparte. Se retrăsese.

Unii membru ceru ca, înainte de orĭ-ce, întrunirea sĕ se declare Adunare Naţională şi sĕ se constitue numindŭ imediatŭ unŭ preşedinte şi unŭ biuroŭ. Observaĭ că nu aveamŭ nevoie a ne declara Adunarea, că noĭ eramŭ Adun rea, de dreptŭ şi de faptŭ, şi tótă Adunare colegiĭ noştriĭ fiindŭ împedicaţĭ prin forţă ; Adunarea naţională, chiar ciuntită de lovitu de Statŭ, trebuia sĕ'şĭ păstreḑe întregimea sea sĕ rĕmâie constituită în urmă ca şi înainte; a numi unŭ preşedinte şi unŭ altŭ biuroŭ, fi a da cuvêntŭ luĭ Napoleon şi a primi câtŭ-va disolvarea ; că nu trebuia sĕ face nimic în felul acesta; că decretele nóstre treb iaŭ sĕ fie publicate, nu cu semnătura preşedintel orĭ-care arŭ fi, ci cu semnătura tutulorŭ me brilorŭ stângeĭ ne arestaţĭ, că elŭ arŭ avea a felŭ o deplină autoritate asupra poporuluĭ deplină acţiune. Renunţară a numi preşedin Noël Parfait propuse ca decretele şi actele nóst sĕ fie date nu cu formula: Adunarea naţiona decretéḑă etc. ci cu formula; representanţiĭ p poruluĭ, remaşĭ liberĭ,—decreteaḑă : — etc.— chipulŭ acesta conservamŭ tótă autoritatea taşată calităţiĭ representanţilorŭ poporuluĭ, fă a asocia la solidaritatea actelorŭ nóstre pe presentanţiĭ arestaţĭ. Acéstă formulă avea ap avantagiulŭ de a ne despărţi de drepta. Popo scia că singuriĭ representanţĭ rĕmaşĭ liberĭ er membriĭ stângeĭ. Părerea luĭ Noël Parfait primită.

Citiĭ decretulŭ de cădere. Elŭ era concepu în aceştĭ termenĭ :

Declaraţiune.

Representanţiĭ poporuluĭ remaşĭ liberĭ, ḑêndŭ articolulŭ 68 din constituţiune concep astŭ-felŭ :

Art. 68. — Orĭ-ce mĕsură prin care pre dintele Republiceĭ disolvă Adunarea, o proróg séŭ pune piedică exerciţiuluĭ mandatuluĭ sĕ este o crimă de înaltă trădare.

„Prin acestŭ singurŭ faptŭ, preşedintele ca

Cu *veselĭ* spectatorĭ!
Aşia, Roma învinsă
Nu e victoriósă;
E Roma *biruită*
E Roma *pângărită* *)
Ba chiarŭ şi *prihănită*;
Éră bietulŭ *traductorŭ*
Devine *trădătorŭ!*

Uţius.

Trecerea Planeteĭ Mercurŭ.

Ḑiarulŭ *l'Estafette* din Paris primesce de la unŭ corespondentŭ americanŭ o dare de sémă interesantă asupra misiuneĭ de la Ogden, unde astronomiĭ francesĭ se stabilise pentru a observa trecerea planeteĭ Mercur peste discul sóreluĭ.

Iată informaţiunile aceluĭ corespondentŭ asupra acestuĭ evenimentŭ naturalŭ.

Ogden, 7 Maiŭ. Ḑiua de 6 a fostŭ însemnată prin emoţiunĭ fórte diferite, şi, cu tóte condiţiunile defavorabile în care se presentaŭ observaţiunile astronomilorŭ noştri, putemŭ ḑice că misiunea lorŭ a reuşitŭ în parte.

La sosirea misiuneĭ francese la Ogden, clima părea fórte satisfăcĕtóre, şi cerulŭ era atât de curatŭ şi favorabilŭ observaţiunilor astronomice, în câtŭ astronomiĭ noştriĭ eraŭ entusiasmaţĭ.

Din nefericire, deşi barometrulŭ arată timpu frumosŭ la Ogden maĭ în totŭ cursulŭ anuluĭ, totuşĭ în lunile Apriliŭ şi Maiŭ cade plóie abundentă. De la 15 Apriliŭ, numeróse perturbaţiunĭ atmosferice s'aŭ produsŭ în acea regiune; neaua şi plóia aŭ căḑutŭ în abundenţă: abia era din cândŭ în cândŭ câte-va ore de timpŭ frumosŭ. Misiunea era fórte neliniştită şi regreta de alegerea acesteĭ staţiunĭ prevestindŭ nereuşita probabilă a observaţiunilorŭ séle. Déca arŭ fi fostŭ cu putinţă a căuta o nouă instalaţiune, este fórte probabil că s'arŭ fi mutatŭ în altŭ punctŭ, dérŭ greutăţile de mutare aŭ făcut'o sĕ renunţe la acéstă ideiă.

Intêiele lunĭ ale luĭ Maiŭ aŭ fostŭ maĭ puţinŭ rele. La 5, barometrul căḑu fórte multŭ. Dupĕ o ḑi înăbuşitóre, vêntulŭ suflă cu atâta violinţă în câtŭ tóte instalaţiunile astronomilorŭ eraŭ ameninţate. Fură nevoiţĭ a consolida îndată acoperişurile pe carĭ le ameninţa vêntulŭ d'ale duce departe. La 6 diminéţa, vêntulŭ se liniştise, sórele apărea radiosŭ, şi se putea spera o bună observaţie a primuluĭ contactŭ. Domniĭ André şi Hatt tretrebuia sĕ facă acéstă observaţiune la două ore 45 minute. De la 7 ore, nuorĭ groşĭ se ridicară din munţĭ şi aŭ ascunsŭ de totŭ sórele. Câte-va momente maĭ têrḑiŭ, astrulŭ ḑileĭ a reapĕrutŭ, aşa că s'a putut constata că planeta era de totŭ proectată pe disculŭ sóreluĭ. Din ce în ce apoĭ sórele se întuneca maĭ multŭ; pe la 5 ore, neaua începu sĕ cadă în abundenţă şi astronomiĭ încercară aceiaşĭ desamăgire ce însoţise încercarea lorŭ de o observaţie la insula Campbell, acum treĭ anĭ. La amiaḑă, timpulŭ s'a luminatŭ din nuoŭ şi fotografia 'şĭ-a pututŭ începe opera sea.

Scopulŭ misiuneĭ era nu atâtŭ observarea fenomenuluĭ câtŭ o preparaţie a viitóreĭ trecerĭ a Venereĭ în 1882. La 1874, se întrebuinţară, pentru a fotografia sórele, metode carĭ aŭ datŭ cele maĭ rele resultate. Mĕsurile luate pe placele dagueriane aŭ probatŭ insuficienţa acesteĭ prime încercărĭ. Misiunea îşĭ propunea maĭ cu sémă de a 'ncerca unŭ instrumentŭ nuoŭ. S'aŭ încercatŭ 12, căcĭ americaniĭ pusese la disposiţia astronomilorŭ aparate carĭ le servise în 1874 şi carĭ difereaŭ de ale nóstre.

De la amiaḑă până la 3 ore 14, minute finele treceriĭ, s'aŭ luatŭ 78 fotografiĭ ale disculuĭ solarŭ. Numaĭ era de studiatŭ de câtŭ fenomenulŭ eşireĭ, interesantŭ din puntulŭ de vedere alŭ fenomenuluĭ picătureĭ negre séŭ alŭ puntuluĭ puţinŭ obscurŭ care vine, la apropierea atingerilorŭ, a se întrepune între planetă şi marginea sóreluĭ, şi face observaţia aprópe cu neputinţă. Era vorba d'a se demonstra că întrepunerea uneĭ sticle negre destulŭ de tare putea sĕ facă a dispare acéstă legătură şi sĕ dea observaţiuneĭ tótă precisiunea dorită. Operatoriĭ aŭ constatatŭ că puntulŭ se producea cu o sticlă puţinŭ închisă şi se micşora gradatŭ cu câtŭ se întrebuinţa o sticlă maĭ întinsă; aŭ pututŭ cu chipulŭ acesta sĕ apreciede exactŭ momentulŭ atingeriĭ interióre a celorŭ două astre; ţifrele ce aŭ găsitŭ şi unulŭ şi altulŭ nu diferă de câtŭ cu patru secunde.

Optŭ ḑile în urmă, astronomiĭ aŭ părăsitŭ Ogden. Misiunea lorŭ a fostŭ încoronată de maĭ multŭ succesŭ de câtŭ faimósa trecere a Veneriĭ în 1874, care a costatŭ sutimĭ de miĭ de francĭ şi n'a produsŭ absolutŭ nimicŭ.

Birourile misiuneĭ de la Ogden aŭ fostŭ inundate în totŭ timpulŭ observaţiuneĭ de o armată de reporterĭ americanĭ carĭ ocupaŭ tóta mesele, luândŭ note de totŭ ce vedeaŭ şi descriindŭ cele maĭ micĭ fenomene astronomice. Se pare că descoperirile sciinţifice suntŭ pentru americanĭ unŭ subiectŭ de «great attraction.»

---

*). Alusiune la aceste şi alte vorbe străine care se repetŭ fórte desŭ în traducţiunea anonimă.

D'ale ḑileĭ.

Primăria capitaleĭ a luatŭ o disposiţiune de a se dărîma tóte gheretele din oraşĭ construite din scândurĭ séŭ din pânḑe, aflate pe stradele centrale séŭ în orĭ care alta. Nu avemŭ sĕ ḑicemŭ nimică în ceea-ce privesce dărîmarea construcţiunilorŭ uşóre din centrulŭ capitaleĭ; aspectulŭ rĕŭ ce dă acestorŭ localităţĭ, pericolele la care le espunŭ în casŭ de incendiŭ, adică cestiunĭ de estetică şi securitate, daŭ în destul dreptate hotărîreĭ luată de consiliulŭ comunal. Dér nu înţelegemŭ întindeerea acesteĭ disposiţiunĭ şi asupra gheretelorŭ din suburbiĭ, în care se vindeaŭ totŭ felulŭ de obiecte de consumaţiune, şi în care mulţĭ îşĭ găseaŭ pâinea ḑilnică, întreţinândŭ totŭ de o dată concurenţă.

Credemŭ că primăria arŭ putea reveni asupra acesteĭ decisiunĭ. Credemŭ iarăşĭ că d. primarŭ va veghia ca, în ceea-ce privesce stradele centrale, sĕ se dărîme tóte, dérŭ tóte gheretele, fără distincţiune; căcĭ până acumŭ amŭ prevĕḑutŭ că s'aŭ acordatŭ unora óre-care termene pe cândŭ ale altora s'aŭ dărîmatŭ imediatŭ.

Acésta nu este dreptŭ.

*

Monumentul părinteluĭ literatureĭ române, Ion Heliade Rădulescu este terminatŭ, cumŭ se scie, de maĭ multe lunĭ de ḑile. Comitetulŭ însărcinatŭ cu strângerea banilorŭ pentru plata acestuĭ monumentŭ a ţinutŭ joia trecută întrunirea pentru a chibḑui asupra mijlócelorŭ de a o aduce în ţéră. Intre altele, elŭ a hotărîtŭ a interveni pe lângă direcţiunea Teatruluĭ spre a se da o representaţiune în profitulŭ acestuĭ monumentŭ.

Cu acéstă ocasiune vomŭ aminti că artistulŭ Ettore Ferrori, carĭ a lucratŭ statua luĭ Heliad, a făcutŭ nişte micĭ statuete representândŭ pe dorobanţulŭ românŭ, cu avêntulŭ sĕŭ la luptă. In curêndŭ vorŭ şi sosi în capitală câte-va din aceste statuete care arŭ putea fi cele maĭ frumóse ornamente ale salónelorŭ nóstre.

Ultime Scirĭ.

SERVICIULŬ PRIVATŬ ALŬ „TELEGRAFULUĬ“

(Agenţia Havas)

(Serviciulŭ de Sâmbătă, 8 ore séra)

Berlin, 8 Iuniŭ.—Consiliulŭ federalŭ va vota neîndoiosŭ proectulŭ privitorŭ la disolvarea Reichstaguluĭ. Noile alegerĭ se vorŭ face probabil la finele luneĭ Iuliŭ. Până atuncĭ, consiliulŭ federalŭ va delibera asupra proectelorŭ care tindŭ a edicta mĕsurĭ în contra socialiştilorŭ şi în contra acelorŭ carĭ se ocupă cu politica economică. Asemenea, se va ocupa cu luarea de mêsurĭ administrative privitóre la esecutarea legilorŭ esistênde şi, în primulŭ locŭ, cele care regulamentéḑă schimbarea de domiciliŭ. Pretutindenĭ populaţia ajută cu activitate poliţia în căutarea socialiştilorŭ şi denunţă persónele culpabile de lese maiestate. Aḑĭ aŭ fostŭ pronunţate optŭ condamnaţiunĭ pentru lese maiestate.

(Serviciulŭ de Duminică, 9 ore diminéţa).

Londra, 8 Iuniŭ. — *Times* ḑice că e vorba de a propune pe Halim-paşa ca succesorŭ alŭ Kedivuluĭ. *Times* publică o scrisóre din Constantinopole prin care Halim-paşa face cele maĭ liberale promisiunĭ în casul cândŭ elŭ s'ar face Kedivŭ.

Constantinopole, 8 Iuniŭ. — Greculŭ Caratheodori effendi e numitŭ ministru de lucrărĭ publice cu gradulŭ de Muşirŭ. Elŭ se duce la Berlin ca prim plenipotenţiarŭ turcŭ, este însoţitŭ de Mehemet Ali. Sadulah vechiulŭ secretarŭ alŭ sultanuluĭ, va fi trimisŭ la Angora ca guvernorŭ.

Paris, 8 Iuniŭ. — Cu ocasia interpelăriĭ privitóre la fixarea dateĭ alegerilorŭ senatoriale, Senatulŭ a primisŭ, conformŭ cereriĭ guvernuluĭ, ordinea de ḑi pură şi simplă.

Athena, 8 Iuniŭ. — Cele treĭ organe ale guvernuluĭ se pronunţă pentru deslegarea radicală a cestiuneĭ Orientuluĭ. Dupe aceste ḑiare cestiunea acésta trebue astŭ-felŭ resolvată: Partea TracieĬ care se întinde între munţiĭ Hemul şi munţiĭ Rodope cu Constantinopolŭ de capitală sĕ constitue noulŭ imperiŭ otomanŭ. Bosnia, Herzegovina şi Bulgaria sĕ fie făcute principate independinte; România independinte sĕ 'şĭ păstreḑe întregimea teritoriuluĭ sĕŭ; Serbia şi Muntenegru asemenea independinte sĕ priméscă o întindere de fruntariĭ. Macedonia, Epirul, Tesalia, Creta şi cele l'alte insule elene sĕ se anexeḑe la Grecia. Grecia respinge orĭ ce altă soluţiă; ea e hotărîtă a risca totulŭ pentru a face sĕ triumfe causa elenă.

(Serviciulŭ de aḑĭ, 9 ore diminéţa).

Londra, 9 Iuniŭ. — *Observer* ḑice că prinţulŭ de Bismarck a invitatŭ puterile d'a întrebuinţa tóte miḑlócele spre a reprima acţiunea socialiştilorŭ internaţionaliştĭ şi că 'ĭ a învitat sĕ dea în consecinţă instrucţiunĭ plenipotenţiarilorŭ lorŭ la Congresŭ.

Berlin, 9 Iuniŭ. — Dupĕ buletinulŭ sănătăţiĭ Impĕratuluĭ publicatŭ aḑĭ, la améḑă „Starea generală a împĕratuluĭ e satisfăcătóre. De aḑĭ înainte se vorŭ publica două buletine pe fie care ḑi.“

— —

Aceste telegrame fiindŭ publicate în ediţia de Sâmbătă séră, le reproducem aḑĭ pentru cititoriĭ de la améḑă.

(Serviciulŭ de Sâmbătă 4 ore dupĕ amiaḑă.)

Berlin, 8 Iuniŭ. — Buletinulŭ sănătăţiĭ împĕratuluĭ, 9 ore 30 séra: „Impĕratul a dormit liniştitŭ dupĕ amiaḑă. Pofta de mâncare nu s'a măritŭ în modŭ simţitorŭ. Suvenirulŭ morţiĭ tatăluĭ sĕŭ causéḑă împĕratuluĭ unŭ simţimênt de tristeţă şi 'ĭ produce slăbiciune.“

Berlin, 8 Iuniŭ. — Buletinulŭ sănătăţiĭ împĕratuluĭ aḑĭ diminéţă: „Somnulŭ împĕratuluĭ n'a suferitŭ astă nópte de câtŭ o scurtă întrerupere. Nu a avutŭ nicĭ frigurĭ nicĭ durere“.

Viena, 8 Iuniŭ. — *Noua Pressă liberă* ḑice: „Cestiunea Basarabieĭ este cestiunea cea maĭ importantă. Scopulŭ principalŭ alŭ representanţilorŭ Austrieĭ în Congresŭ va fi d'a asicura navigaţia Dunăriĭ. Se speră că Austria va putea compta în acestŭ scopŭ pe sprijinulŭ AngflieĬ şi póte chiarŭ pe alŭ uneĭ a treia puterĭ.»

Acelaşĭ ḑiarŭ esprimă cea maĭ viă recunoştinţă pentru atitudinea curagiósă a RomânieĬ în acéstă cestiune. Elŭ crede că este de celŭ maĭ mare interesŭ pentru Austria de a susţine amicalŭ România înaintea Congresuluĭ, de órece România nu cere altŭ ceva de câtŭ ceea-ce reclamă Austria.

Londra, 8 Iuniŭ. — *Times* crede că discursulŭ d-luĭ Waddington este de natură a asicura Francia şi Anglia asupra continuăriĭ înţelegeriĭ complecte ce există în acestŭ momentŭ relativ la afacerile Orientuluĭ şi la menţinerea păciĭ. Declaraţia d-luĭ Waddington presintă asicurarea că delegaţiĭ FrancieĬ şi aĭ AnglieĬ la Congresŭ vorŭ fi de totŭ uniţĭ asupra tutulorŭ puntelorŭ de principiŭ.

Londra, 8 Iuniŭ. — *Daily News* află, din isvorŭ oficial, că prinţul de Hohenlohe, ambasador alŭ GermanieĬ la Paris, va fi alŭ douilea plenipotenţiarŭ germanŭ la Congresŭ.

Londra, 8 Iuniŭ. — O carbunăriă a făcutŭ esplosiune în comitatulŭ Lancaster. Aŭ fostŭ 250 morţĭ.

Camera lorḑilorŭ s'a prelungitŭ până la 16 Iuniŭ şi Camera Comunelorŭ până la 13.

Londra, 8 Iuniŭ. — Se telegrafiaḑă din Viena către *Daily News*: „Austria nu se opune la admiterea GrecieĬ la Congresŭ.

Se telegrafiaḑă din Petersburg către *Times*: „Se asicură că condiţiunile aranjamêntuluĭ intervenitŭ între cabinetele din Londra şi Petersburg suntŭ maĭ satisfăcĕtóre de câtŭ se speră. Domneşte o mare încredere în resultatulŭ Congresuluĭ.»

Se telegrafiaḑă din Viena către acelaşĭ ḑiarŭ: „Din causa ameninţărilorŭ socialismuluĭ, politica actuală a RusieĬ pare a înclina către o pace imediată.

Se telegrafiaḑă din Constantinopole către *Daily News*, cu data de 7: „Ceva seriosŭ a trebuitŭ sĕ se petrecă probabilŭ aḑĭ la palatŭ. Sultanulŭ nu s'a dusŭ la moscheiă.

Adunarea Deputaţilorŭ.

In şedinţa de al'altă-erĭ Sâmbătă 27 Maiŭ, dupĕ ce Adunarea a lucratŭ în secţiunĭ până la 3 ore, deschiḑându-se şedinţa s'aŭ votatŭ nisce credite ministruluĭ de resbelŭ.

Se vinde, cu licitaţiă în ḑiua de 4 Iuniŭ, în bâlciulŭ Caracalŭ *300* kile grâŭ, avere a decedatuluĭ Gr. Berendey, proprietarulŭ moşieĭ Dobrosloveni.

A louer

Une chambre meublée, rue Popa Tatu 53.

din funcţiunile séle; cetăţeniĭ suntŭ datorĭ de a'ĭ refusa ascultarea; puterea executivă trece de dreptŭ la Adunarea naţională; judecătoriĭ înalteĭ Curţĭ de justiţiă se întrunescŭ imediat, sub pedépsa trădăreĭ; eĭ convocă juraţiĭ în locul ce hotărĕscŭ pentru a proceda la judecata Preşedinteluĭ şi a complicilorŭ sĕĭ.“

Decretéḑă:

Art. 1. Ludovic Bonaparte e decăḑutŭ din funcţiunile de preşedinte alŭ RepubliceĬ.

Art. 2. Toţĭ cetăţeniĭ şi funcţionariĭ publicĭ suntŭ datorĭ sĕ 'ĭ refuse ascultare sub pedépsă de complicitate.

Art. 3. Hotărîrea dată la 2 Decembre de înalta curte de justiţie şi care declară pe Bonaparte prevenitŭ pentru crima de înaltă trădare, va fi publicată şi executată. In consecinţă, Autorităţile civile şi militare suntŭ învitate, sub pedépsa trădăreĭ, de a da ajutorŭ pentru executarea acestuĭ decretŭ.

Făcutŭ la Paris, în şedinţa de permanentă, la 3 Decembriŭ 1851.

Decretulŭ, cititŭ şi votatŭ prin aclamaţiune fu iscălitŭ, şi representanţiĭ se adunară împrejurulŭ meseĭ pentru a adăoga iscăliturile lorŭ. Sain observă că acéstă iscălitură lua multŭ timpŭ, şi că afară de acésta nu eramŭ maĭ mulţĭ de 60, unŭ mare numĕrŭ din membriĭ stângeĭ fiindŭ cu misiune în stradele resculate. Intrebă déca comitetulŭ care avea deplina putere din partea întregeĭ stângeĭ, găsea vre o obiecţiune de a se da decretulŭ în numele tutulorŭ representanţilorŭ republicanĭ remaşĭ liberĭ fără escepţiune, absenţĭ ca şi presenţĭ. Respunserămŭ că în adevĕrŭ decretulŭ iscălitŭ de toţĭ arŭ îndeplini maĭ bine scopulŭ. Bancel avea în poḑunarulŭ sĕŭ unŭ vechiŭ numĕrŭ al *Monitoruluĭ* conţinĕndŭ unŭ scruţinŭ de divisiune. Despărţi lista membrilorŭ stângeĭ, şterse numele celorŭ carĭ eraŭ arestaţĭ, şi adaogă acéstă listă la decretŭ.

Numele luĭ Emile de Girardin pe acéstă listă mĕ isbi. Era încă presentŭ.

— Iscălescĭ decretulŭ? îlŭ întrebaiŭ.

— Fără îndoială.

— Atuncĭ, consimţĭ a 'lŭ imprima?

— Imediatŭ.

Reluă.

— Ne maĭ avêndŭ prese, cum ḑiseiŭ, voiŭ face ce va fi cu putinţă; va fi întârḑietorŭ, dérŭ diséră la optŭ ore veţĭ avea 500 exemplare.

— Şi, urmaiŭ eŭ. Stăruĭ a refusa imprimarea unuĭ apelŭ la arme?

— Stăruĭ.

Se făcu o copie îndoită a decretuluĭ pe care o luă Emile de Girardin.

Deliberaţiunea reîncepu. La fie ce minutŭ sosiaŭ representanţĭ aducêndŭ scirĭ nuoĭ: — Anciens resculatŭ — Reims şi Rouen în mişcare spre Paris — Generalulŭ Canrobert resistândŭ lovitura de Statŭ, generalul Castellane stândŭ la îndoială — representantulŭ Statelorŭ-Unite cerêndu-şĭ paşaportulŭ. — Damŭ puţină credinţă acestorŭ sgomote, şi faptele aŭ probatŭ că aveam dreptate.

Cu tóte acestea, Jules Favre redactase decretulŭ următorŭ pe care 'lŭ propuse şi care fu adoptatŭ pe dată:

Decretu,

Republica Francesă.

Libertate-Egalitate-Fraternitate.

„Representanţiĭ, sub-iscăliţĭ, rĕmaşĭ liberĭ, reuniţĭ în adunarea permanentă;

„Avêndŭ în vedere arestaţiunea a maĭ multor din colegiĭ lorŭ, avêndŭ în vedere urgenţa;

„Considerândŭ că pentru îndeplinirea crimeĭ séle Ludovic Bonaparte nu s'a mulţumitŭ de a înmulţi miḑlócele de destrucţiune cele maĭ îngroḑitóre în contra vieţeĭ şi a proprietăţiĭ cetăţenilorŭ din Paris, că a călcatŭ sub picióre tóte legile, că a desfiinţatŭ tóte garanţiile naţiunilor civilisate;

„Considerândŭ că aceste nebuniĭ criminale nu facŭ de câtŭ a mări violenta reprobaţiune a tutulorŭ consciinţelorŭ şi a grăbi ceasulŭ resbunăreĭ naţionale, dérŭ că trebue ca dreptulŭ sĕ fie proclamatŭ.

„Decretă:

Articolulŭ întêiŭ. — Starea de asediŭ este ridicată în tóte departamentele unde a fostŭ stabilită, legile ordinare 'şĭ reiaŭ aplicaţiunea lorŭ.

„Art. 2. — Se ordonă tutulorŭ Capilorŭ militarĭ, sub pedeapsa de nelegiuire, de a se desbrăca imediatŭ de puterile extraordinare carĭ le-aŭ fostŭ încredinţate.

„Art. 3. — Funcţionariĭ şi agenţiĭ forţeĭ publice suntŭ însărcinaţĭ, sub pedépsă de nelegiuire, de a pune în execuţiune decretulŭ de faciă.

„Făcutŭ în şedinţa de permanenţă, la 3 Decembre, 1854.“

Madier de Montjau şi de Flotte intrară. Veniaŭ de afară, fuseseră orĭ unde lupta începuse, vĕḑuseră cu ochiĭ lorŭ îndoiala uneĭ părţĭ din populaţiune înaintea acestorŭ cuvinte: *Legea din 31 Maiŭ este abrogată, sufragiulŭ universalŭ este restabilitŭ.* Afiptele luĭ Ludovic Bonaparte răreaŭ rândurile nóstre. Trebuia opusŭ ceva, şi nimicŭ neglesŭ pentru a lumina poporulŭ; dictaiŭ proclamaţiunea următóre:

Proclamaţiune

„Poporŭ! escĭ înşelatŭ.

„Ludovic Bonaparte ḑice că te restabilesce în drepturile téle şi că 'ţĭ redă sufragiulŭ universalŭ.

„Ludovic Bonaparte a minţitŭ.

„Citesce afiptele séle; elŭ acordă, ce derisiune infamă! dreptulŭ de a'ĭ conferi luĭ, luĭ singurŭ, puterea constituantă, adică puterea supremă care 'ţĭ aparţine. Cu alte cuvinte, 'ţĭ dă dreptulŭ de a abdica şi de a 'lŭ corona. Iţĭ acordă dreptulŭ de a 'lŭ numi dictatorŭ pentru ḑece anĭ; dreptŭ pe care nicĭ nu 'lŭ aĭ, o poporŭ, căcĭ o generaţiune nu póte dispune de suveranitatea generaţiuneĭ care va urma.

«Da, îţĭ acordă ţie, suveranulŭ, dreptulŭ de a 'ţĭ da unŭ stăpânŭ, şi acestŭ stăpânŭ, este dênsulŭ.

«Hipocrisiă şi trădare!

«Poporŭ! demascămŭ pe hipocritulŭ, tu trebue sĕ pedepscĭ pe trădătorŭ!„

Comitetulŭ de resistenţă:

Jules Favre—de Flotte—Carnot—Madier de Montjan—Mathieu (de la Drôme)—Michel de Bourges—Victor Hugo.

Baudin căḑuse eroicŭ. Trebuia sĕ se facă cunoscutŭ poporuluĭ mórtea sea şi sĕ onóre memoria luĭ. Decretulŭ următorŭ fu votatŭ dupĕ propunerea luĭ Michel de Bourges:

Decretŭ.

„Representanţiĭ poporuluĭ rĕmaşĭ liberĭ, considerândŭ că representantulŭ Baudin a muritŭ pe baricada mahalaleĭ St. Antonie pentru republica şi legĭ, şi că a bine meritatŭ de la patriă,

Decreta:

„Onorurile Pantheonuluĭ suntŭ date representantuluĭ Baudin.

„Făcută în şedinţa de permanenţă, la 3 Dec. 1851».

(Va urma)

Avis

Prin acésta amŭ onóre de a încunosciința pe Onor. publicŭ că mi s'a predatŭ din partea Caseĭ renumită:

W. S. WOLF & Co.

DIN LYON

vestită și cunoscută prin superioritatea fabricatelorŭ séle de *prima mătăsăriă și catifeaua négră.*

Agentura generală

spre vêndare en detail, pentru totŭ Continentul. Contra transmiteriĭ sumeĭ respective espediez aceste fabricate superióre promptŭ și esactŭ cu preciurĭ originale ale fabriceĭ, în tóte piețele Româniеĭ Doritoriĭ primesc mostre și prețuri curente, franco și gratis.

S. GOLDMANN

Hamburg

Corespund Românesce.

3—4—1 (Adolf Steinor, Hamburg)

Anunciŭ

3000 kilograme sămânță de muștarŭ suntŭ de vêndare. Informațiunĭ pot avea de la Pharmacia D-luĭ Popp din Ploescĭ. 10—2.p.s—3

De vênzare o pereche case în douĕ etaje, compuse din 5 camere etagiul de susŭ, cu dependințele lorŭ; josŭ 2 prăvăliĭ, pivnițe și în curte o altă pereche case compuse din 4 camere, cu dependințele lorŭ, situate pe Calea Mogoșoeĭ No. 89. A se adresa în aceeaşĭ proprietate la proprietarul lorŭ. Preț fórte moderat. 10—2—1

De închiriatŭ pentru treĭ séŭ șese lunĭ, doue camere mobilate, la podŭ, și cameră pentru servitorŭ, pe strada Clemențiĭ.

A se adressa la administrația Telegrafuluĭ.

Anunciŭ Important

Diua de 10 Maiŭ, fiindŭ diua solemnă a proclamări Independințeĭ Româniеĭ de către Inaltele corpurĭ legiuitóre, la Anulŭ 1877 Maiŭ 10, amŭ făcutŭ a se litografia unŭ frumosŭ tabloŭ, peste care se arată România în forma celeĭ maĭ frumóse țerance Române, purtândŭ pe capŭ și pe gâtulŭ eĭ gătelĭ de frumóse monede de aurŭ, în mână țiindŭ ramura maslinuluĭ (simbolulŭ păci) iar sub piciórele eĭ rupândŭ jugulŭ vasalitățeĭ. Totŭ tabloulŭ se află înconjuratŭ cu mărcile districtelorŭ Româniеĭ; iar romànca pórtă pe umeri eĭ purpura independențeĭ ce este încheiată într'unŭ agrafŭ ce represintă Stéoa Româniеĭ, și peste totŭ cadru se întinde acvila strebună cu coróna regală, și cu crucea în gură. Prețulŭ este numaĭ de duoĭ leĭ nuoĭ, iar

Spre gloriósa memorie s'aŭ scosŭ de sub litografie şi tabloulŭ cu transportarea prisonierilor otomanĭ, de la Plevna în Capitală, pe câmpiele Teleormanuluĭ în timpulŭ viforuluĭ din luna Decembrie, Anulŭ 1877, prețulŭ este duoĭ leĭ nuoĭ.

D-niĭ doritorĭ le vorŭ cere de la mine, Calea Văcărescĭ, No. 151, ceĭ din districte vorŭ trămite baniĭ în mărcĭ postale séŭ timbre, şi le vorŭ primi fără altă cheltuială.

L.-Colonel D. Papazogu

Librăria Socecŭ & C-nie

A eşitŭ de sub tiparŭ

OSTAȘII NOȘTRI

Poesiĭ și o Scenă în versurĭ cu ocasiunea rĕsboiuluĭ în contra Turcieĭ de

V. Alexandri

Prețul 50 banĭ 10—3—4

De închiriatŭ se face cunoscut că la Buciumeni lîngă Gara Buftea se află de datŭ cu chirie chiar de acuma o cassă cu 12 odăĭ de stăpânĭm obilată cu depedințe. posedând parcŭ, grădină cu poame, grajd și șopronŭ.

Doritori se pot adressa la D-na Maria Arion, strada Clemențeĭ No. 2. .3 2 1

De vândare

2,000 Stînjinĭ lemne cerŭ curatŭ de bună cualitate, din Pădurea Statuluĭ Pietrile Seria I-iŭ pe linia Bucurescĭ-Giurgiu în apropiere de Giurgiu 2 ore. de stația Frăteşcĭ 1½ ore; de stația Bănésa ½ oră și de stația Comana 1 oră.

Domniĭ carĭ arŭ avea nesesitate de a cumpĕra în totalŭ séŭ în parte, aceste lemne vorŭ binevoi a se adresa la proprietaru

Gkiță Pencu

5—3—2 Bucuresci

Stânjenĭ de Lemne, cerŭ

Aducŭ dilnicŭ din pădurile d-luĭ C -toff, se vîndŭ vis-à-vis de Lóná N . 5 şi în Scaune Nr. 62. — Primescŭ şi comande. *A Gheorghiu.*

MASINE DE CUSUT

de orĭ-ce sistemŭ pentru familie și meseriașĭ

Cel maĭ mare depositŭ în România la

D-niĭ BRÜDER KEPICH

GALATZ, Strada Brașovenilor No. 42 şi 44.
CRAIOVA, Strada Lipscanilorŭ No. 32.

☞ **Mașinele pentru familie** cu cele maĭ nuoĭ invențiunĭ, originalŭ Howe, Wheeler & Wilson (la silencieuse) Singer, Saxonia, Expres, de lucrat cu mâna séŭ cu piciórele **prețulŭ de la fr. 60—185.**

Avemŭ şi mașine pentru familie cu cutiile şi mesele lorŭ extra-elegante.

☞ **Mașine pentru cismarĭ saŭ croitorĭ** de sistemulŭ Americanŭ séŭ de Lipsca **cu prețulŭ de la francĭ 170—566.**

☞ **Mașine pentru curerarĭ** fórte tare construite, care cóse piele séŭ orĭ-ce ştofe de la o grosime de 1½ până la 3 centimetre cu sfóră smolită de 3 până la 20 file sucite **cu prețu de fr. 600—1000.**

☞ **Mare depositŭ de ace pentru mașine** de cusut **ibrișim** de tóte culorile, **ață, unt de lemn** pentru maşine şi tóte **necesarile** pentru complectare séŭ de compensațiune la mașine de cusutŭ de orĭ-ce sistemŭ.

☞ **Aparat de făcut brodărie** séŭ ornamente cu file de janile, cu fire de lână, de mătase séŭ de firŭ. Aparatulŭ acesta póte se fie anexatŭ fără dificultate la mașinele Howe, Singer, Wheeler & Wilson **prețul fr. 25.**

☞ **Vêndarea se face și platibile în câșturĭ lunare.**
☞ **Garanția pentru cea maĭ bună calitate.**
☞ **nvĕțăture gratis.**
☞ **Mașinele vechĭ se primesc în schimbŭ.**
☞ Carte de învĕțătură pentru mașinele de cusutŭ în tóte limbele europene.
☞ **Prețurĭ curente ilustrate gratisŭ dupĕ cerere.**

COMANDELE PRMESTE:

LA BUCURESCI D-niĭ Bruder Kepich Strada Covaci No. 13.
LA BRAILA D-niĭ Rosenthal & Kapelovits pielarŭ Strada Bucurescĭ vis-a-vis de la pharmacia de Dnu Kaufmess.
LA BUZEU D-niĭ Nathan Koffler & Comp.
LA ISMAIL SI BOLGRAD D-nu M. Fildermann; magasinŭ de piele.
LA TECUCI D-nu Ioan Săvescu

☞ Ultimele Invențiunĭ ☜

Pentru croitorĭ și cismarĭ, **Mașine de făcutŭ gaure pentru nasturĭ**, póte să fie și întrebuințate pentru cusuture simple. **Prețulŭ francĭ 550.**

Pentru blanarie, mașine de cusut blănarie, cu o acuratețǎ maĭ frumósă de cât cu mâna. Prețu fr. 750.

PARFUMERIE ORIZA
L. LEGRAND
Parfumore, Furnisore alŭ maĭ multorŭ Curtĭ Straine
207, rue St-Honoré, PARIS

SAVON ORIZA

parfumatŭ in modulŭ celŭ maĭ agreabile, celŭ maĭ bunŭ şi celŭ maĭ dulce din săpunurile de toaletă dupe D^rele O. Reveil

CRÈME ORIZA (a Ninoni de Lenclos) pentru a albi, a îndulci, a da transparința peliĭ ş'a-ĭi conserva uă necùrmată juneţe distrugandŭ sbărciturile.

ORIZA-LACTE (loțiu[illegible]sivă) pentrŭ a da peliĭ netedire, a distruge pistruile şa evita sbirciturile obrazului.

BAU TONIQUE QUININE L. LEGRAND & POMMADE AU BAUME DE TANNIN

Pentrŭ a curăţi capulŭ şi periĭ ş'a-ĭi face se crească in fôrte pucinŭ timpŭ (succesŭ sicurŭ)

Aceste producte se găsescŭ la principaliĭ vindĕtorĭ de parfumĕriă şi la coaforĭ.

DISTINSUL MAGASIN

No. 2. Strada Selarĭ No. 2 No. 2. Strada Selarĭ No. 2

LA CAVALERU DE MODE

Aŭ priimitŭ unŭ imensŭ asertiment de

☞ HAINE BARBATESTI ☜

pentru sesonulŭ de Primă-vară și Vară din Stofele cele maĭ moderne; Confecţiune după noulŭ Journal. Previnem pe numerósa nóstră Clientelă & Onor. Publicŭ a profita de acéstă ocasiune. Prețurĭ fórte moderate.

Fréres M. Iscovitch

32—2—19

APELE MINERALE NATURALE

Primulŭ transportŭ va sosi la 15 plus 30 Aprilie próspete de la tóte sursele, și va continua sosirea lorŭ din 15 în 15 dile până la 15 Octombre.

Garantândŭ séŭ la cerere dovedindŭ că ele suntŭ în totŭ timpulŭ próspete și naturale previn publiculŭ că aci se importă și ape minerale fabricate prin procedeu chimic din vecinătatea Româniеĭ. — Potŭ efectua în tóte direcțiunile Româniеĭ.

J. OVESSA

Semênța de érbă englesă și Lucernă a sositŭ,

20—2.p.sl.j.—20

De vêndare la Noua Typographie Națională Chârtie stricată (maculatură) cu prețul de 1 fr. ocaua.

DE VÊNDARE

Una locomabilă cu herĕstrĕŭ circular, mașinăria complectă care a costat 600 galbenĭ şi nu s'a întrebuințat dn căt 6 lunĭ, se vinde pe 325 galbenĭ. Ea se află la Radujevatz la adresa Majoruluĭ Baker Zeitchar.

Dr. Alexianu

părăsind locuința cea veche, s'a mutatŭ totŭ în Strada Colțeĭ No. 26. 10—2—8

DE VENDARE Stînjenĭ lemne de Tufanŭ şi Carpenĭ precumŭ lemne de chiristea, osea de Care, gata şi Teiŭ topit la Pădurea Coçicŭ, districtulŭ Ilfovul, plasa Snagovŭ. A se adresa séŭ la disa pădure orĭ în Strada Poetuluĭ No. 1, Colórea Albastru.

12—2—6 Frați Naumescu

Anunciŭ

Fabrică de Galete, cea d'ântêiŭ peste podulŭ barierеĭ Târgoviște se dĕrâmă. Doritoriĭ de totŭ felulŭ de materialŭ precumŭ: lemnărie, scândurĭ, dușumele, grindĭ de stejarŭ şi de bradŭ, cărămidă de mașină şi de apă, fierŭ albŭ de acoperișiŭ, fierŭ şine, şine de drumŭ de fierŭ, ușĭ, ferestre şi geamurĭ, prețul moderatŭ, se găseşte în tóte dilele de la 10—5 ore. 10—2—5

Se vinde pentru causă de plecare, unŭ piano din o fabrică de prima ordine şi maĭ multe alte mobile. A se adresa Strada Berzi No. 78. 10—2—6

AVIS

Am onóre a avisa Onor. Public şi distinsa nóstră clientelă, că magadinul meŭ de coloniale din Strada Carol I No. 29, va fi transferatŭ provisoriŭ alăturĭ Strada Germană sub Hotel Concordia nouă No. 7 şi 8 pe timpul construireĭ magasinuluĭ meŭ.

Cn distinsă stimă
Ghiță Pencu

AVIS IMPORTANT

Facŭ cunoscutŭ Onor. publicŭ că posed lemne bune de calitate cerŭ, gróse şi cu prețŭ moderatŭ. Doritoriĭ de a lua, se vorŭ adresa la domiciliulŭ meŭ, în Strada Sfinți No· 18. 3—2—3

O Dómnă doresce a merge în companie de voiagiŭ, pe lângă o familie onorabilă. A se adresa Strada Bel-Vedere No. 72.

4—2—3

FARMACA LA „VULTURUL DE AUR"
S'a mutatŭ la St. Gheorghe

Calea Mogoşói Otelŭ „Petersburg"

în fața ministeruluĭ financelor

Acéstă farmacie, deja bine cunoscută onor. public alŭ capitaleĭ, speră că în noulŭ eĭ localŭ se va bucura totŭ de aceașĭ încredere bine voitóre ca și maĭ 'nainte.

10—9 *Josif Thois*

Anunciŭ de tot importantŭ

Marele Hotel Concordia

proprietatea frațilorŭ Hagi Jecu

Din Buzĕŭ

Din causa mareĭ crise ce bântue țara nóstră de la unŭ timpŭ considerabilŭ încoa, rĕmâindŭ ne arendatŭ, sub-semnatulŭ proprietarulŭ acestuĭ imobilŭ, vĕdêndu-mĕ forțatŭ a lua acéstă sarcină cu întreținerea luĭ ca pe de-o-parte a nu se negligia interesele, iarŭ pe de alta a putea satisface dorințele Onor. Voiajorĭ şi visitatorĭ, ce vorŭ bine-voi a frecuenta acestŭ Stabilimentŭ, spre a putea rĕmânea mulțumițĭ complectŭ, amŭ luatŭ inițiativa de a face o radicală reparațiune atâtŭ la Cazinu Restaurantŭ rândulŭ de josŭ precumŭ şi la Hoteulŭ Concordia etagiulŭ de susŭ fără a cruța timpŭ, cheltuelĭ şi ostenelĭ, terminândule, zugrăvindulŭ şi mobilândule pe tóte din noŭ unde amŭ formatŭ otŭ o dată şi alte şapte camere pendinte, şi patru salóne la fată fórte spațióse, splendid mobilate, tóte acestea le pun la disposiția Onor. Voiajorĭ şi Visitatorĭ, unde sper că vor putea găsi tóte mulțumirile, liniștea şi alimentările cele maĭ gustóse cu serviciulŭ celŭ maĭ promptŭ, şi spre a putea fi în curentŭ cu timpulŭ de față ca să potŭ combate criza, amŭ făcutŭ o reducere la tarifa Hoteluluĭ cu 40%.

NB. Suntŭ avisațĭ toțĭ D-niĭ Voiajorĭ şi Visitatorĭ a nu da ascultare calomniatorilorŭ şi birjarilorŭ ce voescŭ a vĕ transporta pe la alte locurĭ fiindŭ părțĭ interesante, ci pipăițĭ şi vețĭ vedea adevĕrulŭ.

Tarifa Hoteluluĭ.

Fiindŭ informatŭ că mulțĭ din D-niĭ voiajorĭ suntŭ induşĭ în eróre de calomniatorĭ că prețurile din tarifa hoteluluĭ suntŭ prea scumpe o publicămŭ spre cunoscință:

Clasa I.	Salon	3 fr. de persónă.
Clasa II.	Cameră	2 fr. de persónă.
Clasa III.	Cameră	1 fr. de persónă.

1 lumânare 50 banĭ.
1 porție de lemne 16 bucățĭ 1 franc.
1 porție mică 8 bucățĭ 50 bani.

Proprietarŭ, H. M. Jecu.

Bucurescĭ. — No. 24. Noua Typographie Națională, C. N. Rădulescu, Strada Academieĭ No. 24. — Bucurescĭ.

Mercurĭ, 31 Maiŭ, 1878. In Bucurescĭ și dictricte 10 banĭ numĕrulŭ Annlŭ VIII No. 1837.

TELEGRAPHULU

Prețulŭ abonamentuluĭ; pe an 24 l. pe 6 lunĭ 12 l. pe 3 lunĭ 7 leĭ; în districte pe an 30 l. pe 6 lunĭ 15 l. pe 3 lunĭ 8 l. Orĭ ce abonamentŭ neînsoțitŭ de valóre se refusă. Abonamentele se face numaĭ de la 1 și 15 ale fie-căreĭ lunĭ.

Redactorŭ-șefŭ Ion C. Fundescu

Pentru abonamente, reclame și anunciurĭ, a se adresa la Administrație: NOUA TYPOGRAPHIĂ NAȚIONALE. Strada Academieĭ No. 24.
Pentru Francia la Société Havas, Laffite & C-nie 8 Place de la Bourse Paris. | Pentru Austria și Germania, la D-nu Philipp Löb Wien, Eschenbachgasse 11.
Pentru Londra la D-nu Eugene Micoud 81 Fleet Street, E. C. — Pentru Hungaria la D-nu Moritz Weitz Buda-pest Servitenplatz No. 5.

Prețiul Anunciurilor: linia mică pe pagina IV, 15 banĭ, reclame pe pagina III 1 leŭ, pe a II 2 leĭ, și pe a I 3 leĭ. Pentru rubrica insert. și reclame, redacția nu este responsabilă. Epistolele nefrancate se refusă și articolii nepublicațĭ se ardŭ.

Girantŭ responsabilŭ. Dimitrie Christea

Marțĭ ³⁰/₁₁ Iuniŭ. — (1660). Const. Șerban, luându'șĭ averea, fuge din Bucurescĭ.

SCIRI TELEGRAPHICE

(Serviciulŭ ḑiarelorŭ streine)

Berlin, 9 Iuniŭ. — O comunicare a mareșaluluĭ curțiĭ, comitele de Eulenburg, ḑice că transportarea împĕratuluĭ la Babelsberg va putea sĕ aibă locŭ peste 8 ḑile póte.

Semlin, 9 Iuniŭ. — Se ḑice că visita baronuluĭ Philipovicĭ la Belgrad are de scopŭ o înțelegere cu guvernulŭ sêrbescŭ pentru apropiata reîntórcere a fugarilorŭ bosniacĭ și că s'a și ajunsŭ la o înțelegere.

Londra, 9 Iuniŭ. — *Times* crede că discursulŭ luĭ Waddington întăresce sicuranța că Englitera și Francia vorŭ fi de acordŭ în Congres asupra tutulorŭ punctelorŭ principale.

Petersburg, 9 Iuniŭ. — Generalulŭ Gurko a plecatŭ la San Stefano într'o misiune importantă.

Londra, 9 Iuniŭ. — Se asicură din sorginte autentică, că înțelegerea stabilită între Englitera și Rusia este formulată într'unŭ document cu titlulŭ de: *Projet d'une entente entre la Russie et l'Angleterre.* Elŭ pórtă sub-semnăturile marquisuluĭ de Salisbury și a comiteluĭ de Șuvaloff.

Londra, 9 Iuniŭ. — Guvernulŭ a ordonatŭ suspendarea pentru momentŭ a mobilisăriĭ corpuluĭ de armată No. 1. Și administrațiuniĭ indiene i s'a comunicatŭ că nu maĭ este trebuință de trimiterea unuĭ alŭ duoilea contingent din Indiĭ în Europa. Ducele de Cambridge pornesce marțĭ la Malta spre a inspecta trupele indiene carĭ se află acolo.

Bucureștĭ, 9 Iuniŭ. — Unŭ detașamentŭ de trupe rusesci a înaintatŭ de la Pravadi spre Kiolafza, care se află spre vest de Șumla. Insurgențiĭ care se află la Karlova suntŭ cu totulŭ împresurațĭ de rușĭ.

(Neues Wiener Tagblatt.)

Paris, 9 Iuniŭ. — *Le Mémorial diplomatique* anunță că Layard arŭ fi arĕtatŭ Porțiĭ pericolulŭ care o amerință, déca nu va schimba actualulŭ sistemŭ de guvernare. Sultanulŭ promise că nu va maĭ face o altă schimbare de miniștriĭ.

Berlin, 9 Iuniŭ. — In privința conduceriĭ afacerilorŭ Congresuluĭ se ḑice că Radovicĭ, sub asistența luĭ Herbert Bismarck, va ține protocolulŭ, pe cândŭ primulŭ consiliarŭ alŭ ambasadeĭ francese de aicĭ, comitele de Moury, ia asupră'ĭ redacțiunea francesă a testuluĭ. Principele Bismark se mută astăḑĭ în palatulŭ Radziwil.

Paris, 9 Iuniŭ. — Toțĭ ambasadoriĭ turcĭ din străinătate aŭ comunicat mareluĭ visirŭ, că continuele schimbărĭ ministeriale facŭ o rea impresiune. In acéstă privință Safvet-pașa va face Sultanuluĭ o propunere.

Cestiunile financiare vorŭ ocupa fórte multŭ Congresulŭ, de aceea s'a și trimisŭ Sadyk-pașa la Berlin.

Corespondentulŭ ḑiaruluĭ *le Temps* informă pe principele Hohenlohe despre relațiunile séle cu Nobiling, care n'a voitŭ sĕ se reîntórcă la Londra, unde a fostŭ rĕŭ primitŭ și desminte scirea dată de ḑiarulŭ *die Post*, ca provenindŭ de la comitele Andrassy, cumŭ că socialiștiĭ englesĭ cunoscŭ maĭ din nainte atentatulŭ.

(Neue freie Presse.)

Londra, 9 Iuniŭ. — Căutarea Vasuluĭ *„Grossen Kurfürsten“* prin afundătorĭ, a datŭ de resultatŭ că vasulŭ a fostŭ tăiatŭ în două. Acésta se atribue însĕ esplosiuniĭ casanuluĭ.

Ragusa, 9 Iuniŭ. — Se anunță din Cattaro că vaporulŭ italianŭ *«Segestŏ»* a adusŭ 13,000 sacĭ cu făină și cu grîŭ pentru Muntenegru, destinațĭ în cea maĭ mare parte pentru Nicsicĭ. Printre muntenegrenĭ domnesce o mare ferbere. Se asicură că eĭ suntŭ gata sĕ apere cu mână armată teritoriulŭ cuceritŭ în Albania și Herzegovina.

Se anunță din Mostar, că mahomedaniĭ emigrațĭ din Nicsicĭ și Bilek comitŭ necontenitŭ violințe și cruḑimĭ contra chreștinilor din Herzegovina.

Constantinopole, 9 Iuniŭ. — In facia Constantinopoleluĭ se află 60,000 de rușĭ, la Bulair 15,000, la Rodosto 5,000. In reserva de la Ciorlu se află 30,000 rușĭ cu 150 tunurĭ pentru combaterea insurecțiuniĭ din muntele Rhodope, și în Adrianopole se află 30,000 ómenĭ.

Constantinopole, 9 Iuniŭ. — Diplomația italiană se sforțéḑă pe aicĭ ca sĕ facă pe Pórtă sĕ redea miriditilorŭ vechiulŭ lorŭ teritoriŭ cu o administrațiune autonomă și sĕ'lŭ maĭ mărescă încă și prin portulŭ de la Alessio (Leș.). Englitera și Francia se opunŭ la acestŭ proiectŭ, ḑicêndŭ că ele nu voescŭ sĕ scie despre cedarea unuĭ portŭ către acestŭ tribŭ. Afară de acestea principele Prenk este așteptatŭ în curêndŭ aci în persónă.

(Die Presse).

Petersburg, 9 Iuniŭ. — *Journal de St. Petersbourg* ḑice că este de o natură hypotetică părerea că Congresulŭ va ține numaĭ optŭ ḑile. Chiar déca se va dobândi o înțelegere asupra cestiunilorŭ maĭ importante din tractatulŭ de la San Stefano, totușĭ se vorŭ maĭ putea ivi în Congresŭ diferite alte cestiunĭ, a căroră desbatere 'ĭ-arŭ prelungi durata.

Bucureștĭ, 9 Iuniŭ. — Rușiĭ aŭ ocupatŭ cele două sate Dragokoi și Semidova, care se află spre sudŭ de Pravadi, și astŭ-felŭ tóte drumurile care ducŭ de la Șumla în Balcanĭ se află în mâinile lorŭ.

Athena, 9 Iuniŭ. — Diarele protestéḑă în unanimitate contra uneĭ soluțiunĭ a cestiuniĭ orientale prin acordarea uneĭ autonomiĭ pentru provinciĭ și primescŭ în modulŭ celŭ maĭ călduroșŭ programa guvernuluĭ, de a risca totulŭ în casŭ cândŭ Congresulŭ va admite o asemenea soluțiune. Fugariĭ din Epirŭ și Thesalia voescŭ numaĭ atuncĭ sĕ se reîntórcă în patrie, cândŭ va avea locŭ o ocupațiune a acestorŭ provinciĭ de trupe grecesci séŭ de puterĭ.

Cetinge, 9 Iuniŭ. — Intr'o depeșe, adresată către consuliĭ din Scutari, principele Muntenegruluĭ a semnalatŭ din nouŭ óre-carĭ mișcărĭ turcescĭ, cărora elŭ le atribue intențiunĭ agresive. Cu tóte acestea comandantulŭ turcescŭ a datŭ asicurărĭ pacefice.

(Fremden-Blatt).

A se vedea ultime scirĭ pe pagina III

BUCURESCI, 30 MAIU

Numaĭ o singură ḑi ne desparte de ḑiua destinată pentru deschiderea Congresuluĭ. Pe cât scimŭ, în ḑiua deschideriĭ, Congresulŭ se va ocupa cu recunóscerea independințeĭ statelor declarate ast-fel și cu desbaterea pentru priimirea lorŭ în sînulŭ mareluĭ areopagŭ, fie cu votŭ deliberativŭ séŭ cu votŭ consultativŭ.

Inima nóstră dérŭ în cursulŭ acestorŭ patru - ḑecĭ și optŭ de ore va sta într'o bătaie continue, resuflarea va fi suspendată până sĕ scóță imnulŭ bucurieĭ séŭ suspinulŭ întristăriĭ, căcĭ de acĭ depăndă o mare parte din sórta nóstră. Décă vomŭ fi admișĭ la Congres, fie chiarŭ cu votŭ consultativŭ, puterile europene vorŭ afla dorințele nóstre, vorŭ vedea drepturile ce avemŭ și nu vorŭ putea sĕ nu ni le recunóscă.

Unŭ omŭ póte sĕ fie ne-dreptŭ, o națiune întrégă nicĭ o dată. Unŭ guvernŭ, condus de ambițiunĭ, de amor propriŭ séŭ de simțimênte neînțelese, póte sĕ uite până și cele maĭ micĭ datoriĭ de implinitŭ, dérŭ tóte guvernele puterilorŭ europene strânse la unŭ locŭ nu potŭ sĕ fie târâte de unulŭ singurŭ pe calea nedreptățiĭ și a fataluluĭ principiŭ care trebue sĕ dispară din lume în secolulŭ acesta, principiulŭ acela că *forța priméză dreptulŭ.*

Pe urmă vine în jocŭ interesulŭ chiar alŭ acelorŭ puterĭ carĭ se strângŭ în Congresŭ. Potŭ ele sĕ refuse admiterea nóstră la Congresŭ pentru a ne asculta și a lua decisiunĭ contra voințeĭ nóstre, contra intereselorŭ nóstre, fără ca prin acésta sĕ atace interesele lorŭ?

Diarele austro-ungare și englese o declarŭ susŭ și tare că nu. Ele, în parte, susținŭ din contra că interesele europene în generalŭ și a le statelorŭ dunărene în particularŭ suntŭ a sĕ ține intactă integritatea teritoriuluĭ românŭ și libera navigațiune a Dunăreĭ. Aceste ḑiare ș'aŭ ridicatŭ vĕlulŭ dupe ochĭ ce le aruncase o putere óre-care și aŭ vĕḑutŭ unde le îmbrâncise pe nesciute cântuluĭ eĭ de sirenă.

Décă aceste ḑiare, carĭ ne atacaŭ cu violință până acum cât-va timp, aŭ vĕḑut lumina adevĕruluĭ, cum putemŭ crede că nu o aŭ înainte de multŭ guvernele diferitelorŭ țĕrĭ carĭ suntŭ datóre se apere interesele lorŭ, și chiar pe ale Europeĭ întregĭ?

Noĭ avemŭ tótă speranța în decisiunile Congresuluĭ. Credemŭ că representanțiĭ puterilorŭ adunate la Berlin ne vorŭ atmite într'unŭ felŭ óre-care în sînulŭ areopaguluĭ europeanŭ și vorŭ ține contŭ de cererile nóstre, carĭ suntŭ și neînteresate și juste.

Bazămŭ acéstă credință pe sprijinulŭ ce avemŭ sciința că ne va da unele din puterĭ, avemŭ acéstă credință pe sprijinulŭ și apĕrarea ce ne dă presa cea maĭ populară din Europa.

— —

Fiind-că vorbimŭ de sprijinulŭ ce ne dă presa streină, între organele carĭ ne apĕră acumŭ cu căldură este și *Noua presă liberă* din Viena.

Dilele acestea Agenția Havas ne-a adusŭ unŭ resumatŭ dintr'unŭ articolŭ publicatŭ de acéstă fóiă, privitorŭ la drepturile și interesele nóstre. Étă acumŭ că reproducemŭ în întregulŭ sĕŭ acelŭ articolŭ, afară de câte-va pasage carĭ nu aŭ nicĭ unŭ interesŭ pentru noĭ.

Se ascultăm fóia vienesă:

„Printre tóte acțiunile, care 'șĭ astéptă soluțiunea lorŭ de la Congresŭ, nicĭ una nu este atâtŭ de plină de materiĭ inflamabile ca cea basarabénă. Se pare că Rusia nu voesce cu nicĭ unŭ prețŭ sĕ renunțe la aceea ca pacea de la San Stefano sĕ'ĭ redea ceea-ce 'ĭ-a luatŭ pacea de la Paris. Redobêndirea Basarabieĭ moldovene este representată de Rusia aci ca o cestiune de onóre națională, aci ca o détorie de pietate a Tzaruluĭ către repausatulŭ sĕŭ tată și susținută cu o încăpĕțênare care probéză lămuritŭ că politica ruséscă doresce maĭ cu deosebire acésta pentru a ține deschisă legătura cu viitórea Bulgariă. Cu câtŭ însĕ Rusia stăruesce maĭ multŭ în cucerirea maluluĭ stîngŭ alŭ Dunăriĭ în partea de josŭ a rîuluĭ, cu atîtŭ maĭ seriosŭ va trebui Austria sĕ se pronunțe contra acesteĭ cuceririĭ. A apăra libera navigațiune pe Dunăre, va fi misiunea cea maĭ importantă a representanțilorŭ nostriĭ la Congresŭ. Chiarŭ comitele Andrassy a ḑisŭ în aceste din urmă timpurĭ de repețite orĭ, în delegațiunĭ, că neîmpedicata comunicațiune pe Dunăre până la marea Négră este unŭ interesŭ vitalŭ alŭ Austrieĭ. Unŭ malŭ alŭ Dunăriĭ devenitŭ rusescŭ și o Dunăre liberă suntŭ două lucrurĭ carĭ nu potŭ sĕ se suporte. Așa dérŭ, în acéstă cestiune, Austria și Rusia vorŭ avea o întêlnire seriósă, în care monarchia nóstră va fi susținută de Englitera și póte și de o a treia putere.

„Maĭ nainte însĕ d'a veni cestiunea în desbatere la Berlin, România, ca parte maĭ interesată, se mișcă din tóte puterile séle. Este vrednicŭ de mirare de unde ia mica țéră curagiulŭ pentru atitudinea sea, pentru resistența sea contra Rusieĭ, și s'arŭ putea crede că acéstă bravură provine din aceea, că ceĭ din Bucurescĭ comptéḑă de sicurŭ pe o asistență străină. Guvernulŭ românŭ, printr'o notă adresată către puterĭ, a protestatŭ înca o dată în modŭ solemnŭ contra retrocedăriĭ Basarabieĭ către Rusia și a adăogatŭ că, la casŭ estremŭ, nu se va da înapoĭ din naintea forțeĭ, ci va accepta lupta cu Rusia și va combate până la celŭ din urmă omŭ. Posițiunile armateĭ române, care se grămădesce din ce în ce maĭ mult la vestulŭ țĕriĭ, suntŭ astŭ-felŭ alese în câtŭ, cu totŭ numĕrulŭ eĭ celŭ micŭ, va putea prea bine sĕ ție peptŭ câtŭ-va timpŭ rușilorŭ. Dorința de resbelŭ este atâtŭ de mare în Bucureștĭ, în câtŭ ceĭ de acolo mergŭ până a afirma că nu se vorŭ supune nicĭ măcarŭ uneĭ decisiunĭ a Congresuluĭ care arŭ impune Românieĭ o perdere de teritoriŭ séŭ schimbarea Basarabieĭ cu Dobrgia, ci vorŭ începe lupta de desperare contra Rusieĭ. . . . .

„Cogălniceanu și Brătianu, carĭ pornescŭ mâine din Bucurescĭ la Berlin, vor face totulŭ pentru a atrage în favórea lorŭ pe representanțiĭ tutulorŭ acelorŭ puterĭ carĭ potŭ fi considerate ca neutre în cestiunea basarabénă. Ambiĭ domnĭ nu aŭ negreșitŭ încă scaune și voturĭ în Congresŭ, dérŭ aŭ speranțe seriόse d'a fi admișĭ, îndată ce Congresulŭ va recunósce independința Românieĭ și eĭ vor face totulŭ ca sĕ fie observațĭ de colegiĭ lorŭ diplomaticĭ.

„In întrevorbirile lor cu representanțiĭ puterilorŭ celorŭ marĭ, eĭ vor stărui negreșitŭ în aceea că retrocedarea de teritoriŭ, pe care pacea de Paris 'ĭ-a dictat'o imperiuluĭ rusescŭ, a fostŭ unŭ resultatŭ fórte ne-însemnatŭ alŭ resbeluluĭ din Crimea și pentru Rusia o perdere a căreĭ valóre nicĭ nu merită sĕ fie numită, dérŭ că, cu tóte acestea, ea represintă scopulŭ resbeluluĭ, acela adică d'a menține o barieră între Rusia și Turcia și d'a sustrage comerciulŭ de pe Dunăre de sub orĭ-ce influință a Rusieĭ. Bariera n'a adusŭ nicĭ unŭ folosŭ în 1877, căcĭ România, pe de o parte considerată ca țéră suzerană, érŭ pe de alta părăsită de tótă lumea, a fostŭ nevoită sĕ încheiă alianța cu Rusia. De aci 'nainte însĕ suverana Româniă, alŭ căreĭ teritoriŭ va fi totŭ atâtŭ de inviolabil pentru Rusia ca și pentru orĭ-ce altă putere, va forma între Rusia și Noua-Bulgariă o barieră admirabilă. Déca vre-o decisiune a Congresuluĭ va acorda Rusieĭ partea din Besarabia dată Românieĭ de tractatulŭ de la San Stefano, atuncĭ acéstă barieră va fi sfărîmată, érŭ peninsula balcanică și chiarŭ România vorŭ fi sacrificate la orĭ-ce întêmplare. Domniĭ Brătianu și Cogălniceanu vorŭ maĭ asicura încă — și de astă détă merită negreșitŭ sĕ fie creḑuțĭ — că România se desparte pentru totŭ-d'a-una de Rusia.

. . . .

„Déca guvernulŭ nostru va accepta alianța cu România, elŭ nu va îngreuia nicĭ de cum cu acésta opera de pace a Congresuluĭ, ci va arĕta maĭ multă seriositate faciă cu Rusia. Câtŭ pentru părerile înalteĭ diplomațiĭ, că nu este încă oportunŭ d'a juca cu cărțĭ pe faciă și carĭ voeşte sĕ vé̦dă orĭ-ce decisiune amânată, apoĭ noĭ nu le înţelegemŭ nicĭ de cum. Nu mergemŭ aşa departe în cât sĕ ceremŭ încheerea uneĭ alianţe cu România, dérŭ suntemŭ de părere că e de interesulŭ Austrieĭ sĕ asicure represintanţilorŭ românĭ celŭ maĭ complect sprijinŭ alŭ Austrieĭ şi în modulŭ celŭ maĭ amicalŭ. Ceea-ce cere România, pentru ceea-ce 'şĭ a vĕrsatŭ sângele, nu este în fondŭ altŭ-ceva, de câtŭ aceea-ce cere şi Austria: libertatea Dunăriĭ, depărtarea Rusieĭ de rîulŭ nostru.“

Dedésemŭ la tiparŭ Memorandumŭ Porţeĭ către puterĭ asupra moduluĭ cumŭ s'a încheiatŭ tractatulŭ de la San Stefano, cândŭ Agénţia Havas ne aduse o telegramă din Constantinopole care 'lŭ denunţă ca apocrifŭ. Cu tóte acestea, telegrama în cestiune nu ne-a făcutŭ a'lŭ retrage de la presă, pentru că asemenea telegrame merită maĭ puţină credinţă, sciindŭ cumŭ se facŭ ele în situaţiunea în care se află Turcia, de câtŭ unŭ actŭ iscălitŭ de unŭ ministru turcŭ.

Decisiunea primuluĭ-ministru englesŭ, lordul Beaconsfield, ca în comunŭ cu ministrulŭ de esterne, marquisulŭ de Salisbury, sĕ represinte pe Englitera la Congresulŭ din Berlin, întâmpină chiarŭ în Marea-Britanie o mulţime de rivalĭ. Se póte ca lordul Beaconsfield sĕ aibă motive seriόse care 'l-aŭ făcutŭ sĕ însoţéscă pe ministrulŭ sĕŭ de esterne la Berlin, dérŭ fiindŭ-că elŭ a preferitŭ sĕ nu spue despre acésta nimicŭ nicĭ Parlamentuluĭ nicĭ chiarŭ ţĕriĭ, apoĭ trebue sĕ aibă cuvinte seriόse care 'l-aŭ făcutŭ sĕ tréčă cu tăcerea peste acestŭ demersŭ. Chiarŭ conservatoriĭ nu parŭ a sci ceva positivŭ despre decisiunea capuluĭ lorŭ, căcĭ organulŭ lorŭ principalŭ, *Standard*, nu 'şĭ ascunde nemulţumirea sa despre acésta şi se întrece cu foile oposiţiuniĭ în rămăşagurĭ contra acesteĭ inovaţiunĭ. Citatulŭ organŭ, de obiceiŭ amicŭ guvernuluĭ, scrie între altele şi următórele:

„Privimŭ călĕtoria lorduluĭ de Beaconsfield şi a marquisuluĭ de Salisbury la Berlin cu óre-care ne-plăcere. Negociatorulŭ, care se duce la unŭ Congresŭ, porneşte într'acolo spre a aduce înapoĭ concetăţenilor sĕĭ mult dorita ramură de măslin. Dérŭ chiarŭ şi ramura de măslinŭ va trebui sĕ fie culésă în legătură cu sacrificiĭ marĭ şi şireata diplomaţie a Rusieĭ nu va lipsi d'a înţelege că dorinţa cea ardé̦ndă a primuluĭ ministru şi a admirabiluluĭ sĕŭ colegŭ va fi multŭ maĭ vie d'a aduce lucrările Congresuluĭ la o încheere pacefică de câtŭ dorinţa ce aŭ alţĭ negociatorĭ cu maĭ puţine merite. Acéstă consideraţiune nu va lipsi nicĭ de cum d'a inspira Rusieĭ gândulŭ că ceĭ duoĭ nobiiĭ diplomaţĭ, căutândŭ pacea, vorŭ trebui sĕ cedé̦e în nisce puncte în care lordulŭ Lyons, séŭ chiarŭ şi marquisul de Salisbury déca arŭ fi lucratŭ singurŭ, nu arŭ fi cedatŭ. Se póte ca consecinţa sĕ fie greşită, dérŭ rĕulŭ arŭ fi totŭ atâtŭ de mare, déca Rusia arŭ lucra în acestŭ scopŭ.“

Daily News combate demersulŭ din punctulŭ de vedere constituţionalŭ. Lordulŭ Beaconsfield, dice organulŭ liberalŭ, introduce unŭ regimŭ personalŭ în afacerile esterne şi imité̦ă ţĕrile în care acestŭ regimŭ personalŭ este maĭ complectŭ, întru ceea-ce priveşte afacerile străine. Dérŭ noĭ nu suntemŭ încă pregătiţĭ sĕ părăsimŭ tradiţiunile nóstre pentru o guvernare personală în afacerile străine. Pretutindenĭ, de altă parte, tendinţa este de a mări controlulŭ parlamentuluĭ în locŭ de a'lŭ micşora.„

Numaĭ *Times* aprobă alegerea primuluĭ ministru ca întâiulŭ plenipotenţiarŭ alŭ Engliterel la Congresŭ, şi dice că este cea maĭ bună alegere care s'arŭ fi putută face, promiţêndŭ totŭ de o dată cele maĭ bune resultate.

— —

Presa englesă desminte pe fie-care di scirea dată de diarulŭ *The Globe*. despre unŭ aranjamêntŭ încheiatŭ între Englitera şi Rusia în detrimentulŭ Austrieĭ. *Standard* dede acéstă desminţire acumŭ două dile; astădĭ este rândulŭ foiĭ *Times*. Din parte'ĭ, *Neue freie Presse* afirmă că a primitŭ din sorginte sigură informaţiunĭ asupra natureĭ negociaţiunilorŭ care aŭ avutŭ locŭ între cele două puterĭ:

„Inţelegerea se basé̦ă, dice ea, pe esplicaţiunĭ purŭ şi simplu verbale. N'a avutŭ locŭ nicĭ unŭ aranjamênsŭ în scrisŭ. S'a hotărîtŭ numaĭ că óre-carĭ puncte nu vorŭ constitui unŭ *casus belli* între cele două puterĭ, dérŭ că ele vorŭ fi discutate în Congresŭ, fără ca resultatulŭ acesteĭ discuţiunĭ sĕ fie, bine înţelesŭ, prejudecatŭ în vre unŭ chipŭ óre-care. Aşa dérŭ s'arŭ comite o greşeală déca s'arŭ crede că Congresulŭ va presinta spectacolulŭ uneĭ atitudinĭ comune şi a uneĭ acţiunĭ solidare a Rusieĭ şi a Engliterei. Congresulŭ arŭ fi fostŭ imposibilŭ déca nu s'arŭ fi stabilitŭ o înţelegere asupra cestiuniĭ d'a se sci care vorŭ fi punctele ce vorŭ terbui sĕ fie supuse uneĭ desbaterĭ; elŭ arŭ fi fostŭ de prisosŭ déca s'ar fi decisŭ maĭ din nainte în ce chipŭ vorŭ fi regulate aceste puncte. Acordulŭ stabilitŭ ţine loculŭ de mijlocŭ între două estremităţĭ. Englitera n'a făcutŭ concesiunĭ formale Rusieĭ, şi Rusia, din parte'ĭ, n'a făcutŭ altŭ de câtŭ a admis discuţiunea punctelorŭ pe care guvernulŭ din St. Petersburg le declarase până acumŭ nediscutabile.

Informaţiunile diaruluĭ *Neue freie Presse* aŭ tóte caracterele autenticitaţiĭ. Noĕ, chiar de la început, ni s'a părut puţin seriósă temerea ca Englitera sĕ se înţelégă directamente cu Rusia pe spinarea Austrieĭ. Căcĭ, dupe cumŭ o spune cu multŭ cuvêntŭ totŭ *Neue freie Presse*, „comunitatea naturală de interese este atâtŭ „de tare între Austria şi Englitera, în „câtŭ ea se va ridica de o dată chiarŭ „în prima şedinţă a Congresuluĭ, fără „ca sĕ maĭ fie trebuinţă d'a o pregăti „maĭ din nainte prin mijloculŭ unorŭ „aranjamênte diplomatice.“

— —

De altă parte, corespondentul din Viena alŭ diaruluĭ *Daily Telegraph* dice că comitele Andrassy, care n'a fost nicĭ o détă partisanulŭ uneĭ înţelegerĭ separată cu Rusia, şi care a declaratŭ totŭ-d'a-una că Englitera şi Austria vorŭ lua în Congresŭ apĕrarea intereselorŭ europeane, este fórte fericitŭ că va întâlni pe lordulŭ Beaconsfield şi pe lordulŭ Salisbury la Congresulŭ din Berlin. Nicĭ o dată relaţiunile dintre Londra şi Viena n'aŭ fostŭ maĭ cordiale ca acum. Compatrioţiĭ comiteluĭ Andrassy nu împărtăşesc însă toţĭ satisfacţiunea sa. Cea maĭ mare parte din maghyarĭ suntŭ ne-mulţumiţĭ de întorsătura pacefică ce iaŭ evenimentele: eĭ se temŭ ca nu cum-va tóte convenţiunile încheiate cu Rusia fără a se da vre unŭ foc sĕ fie tóte în profitulŭ eĭ, şi ca, dupĕ regularea cestiuniĭ Orientuluĭ, Turcia sĕ fie cu totulŭ neputinciósă. Nu trebue sĕ se pérdă din vedere acéstă ne-mulţumire: Ungaria este vecină cu România, şi nu veţĭ trebui sĕ vĕ arĕtaţĭ surprinşĭ déca veţĭ priimi în curêndŭ scirĭ grave din partea aceea.

— —

Se scrie din Viena, cu data de 4 Iuniŭ, către *Republica francesă*:

«Pe malurile Dunăriĭ, de la Sulina pînă la Renĭ, ruşiĭ aŭ rîdicatŭ întăririĭ înarmate cu tunurĭ de calibru mare. Aceste întăririĭ sunt împărţite în patru părţĭ: cea d'ântêiŭ se află lîngă Sulina unde staţioné̦ă încă corăbiile încărcate cu petre destinate a închide din nuoŭ trecerea Dunăriĭ; a duoa parte este situată puţinŭ maĭ josŭ de Tulcea, spré punctul unde se formé̦ă braţulŭ Dunăriĭ desemnatŭ sub numele de braţulŭ St. Gheorghe; a treia parte este între Tulcea şi Isaccea; a patra între Isaccea şi Renĭ.

O altă grupă de întăririĭ a fostŭ ridicată d'a lungulŭ braţuluĭ St. Gheorghe.

— —

Neues Wiener Tagblatt primeşte din Berlin o scrisóre, cu data de 6 Iuniŭ, în care se traté̦ă între altele şi despre viitorulŭ tractatŭ împreună cu puntele luĭ, care se asigură că vorŭ fi votate în unanimitate de Congresŭ. Aceste puncte suntŭ: 1. Rusia primeşte ca preţŭ pentru succesele séle militare sporirea de teritoriŭ cerută de dênsa în Armenia de susŭ; 2. Bulgaria se va întinde numaĭ de la Dunăre pînă la părţile de Nord ale Balcanilorŭ şi va forma unŭ Statŭ suzeranŭ sub suveranitatea Sultanuluĭ. Ţéra despre Sud de Balcanĭ rĕmâne sub dominaţiunea Porţiĭ şi va priimi acele reforme care se vorŭ întrebuinţa în acele provinciĭ ale Turcieĭ unde populaţiunea cheştină va fi în majoritate; 2. Serbia, România şi Muntenegrul vorŭ fi cu totulŭ despărţite de Turcia şi declarate ca independinte. Cestiunea spoririĭ de teritoriŭ a Serbieĭ este cu atâtŭ maĭ puţinŭ dificilă, cu câtŭ acestŭ principatŭ se simte cu totulŭ părăsitŭ de Rusia şi se sforţé̦ă sĕ se pue într'o relaţiune convenabilă cu Austria. Numaĭ pentru singurulŭ Muntenegrul, se crede că înţelegerea nu va cădea şi se speră a se găsi mijlóce favorabile prin care sĕ se pótă înlătura greutăţile care arŭ resulta din sporirea de teritoriŭ a Muntenegruluĭ; 4. Turcia este menţinută în esistenţa eĭ. Este vorba numaĭ d'a asigura pe câtŭ se va putea acéstă esistenţă contra unorŭ nuoĭ sguduirĭ care arŭ putea sĕ se maĭ ivéscă. Congresulŭ va reveni asupra decisiunilorŭ Conferinţiĭ de la Constantinopole spre a esecuta reforme suficiente pentru paceficarea populaţiunilorŭ chreştine. Nu se preocupă nimenĭ de o resistenţă din partea Porţiĭ în vederea armateĭ ruseştĭ în faţa Constantinopoleluĭ şi a floteĭ englese în Marea de Marmara, déca aceste reforme vor fi impuse Sultanuluĭ în numele Europeĭ. Se crede că Sultanulŭ va promite şi va adera la totŭ ceea-ce va pretinde Congresulŭ. Este vorba însĕ de esecutarea reformelorŭ, de ţinerea făgăduelilorŭ, şi pentru acestea Congresulŭ va lua mĕsurĭ deosebite; 5. Se vorŭ stabili comisiunĭ de controlŭ în scopulŭ d'a efectua şi d'a supraveghia esecutarea reformelorŭ. Şi în acéstă privinţă se pare că s'aŭ fi stabilit aranjamênte positive. Turcia va fi împărţită în zone hotărâte de controlŭ, care vorŭ corespunde cu interesele speciale ale diferitelorŭ puterĭ. După acéstă împărţélă, Englitera va avea preşedenţia în comisiunile de controlŭ pentru ţĕrile din Asia Mică şi pentru insule, şi prin urmare va esercita cea maĭ mare influenţă în aceste comisiunĭ. Asemenea va fi Austria în ţĕrile din vestulŭ peninsuleĭ balcanice, adică în Bosnia, Herzegovina şi Albania până la marea Egeică. In fine Rusia în ţéra despre Sud de Balcanĭ, care va fi despărţită de Noua-Bulgarie din tractatulŭ de la San Stefano, spre a rĕmânea pe séma Porţiĭ.

Acésta se dice că este programa Congresuluĭ care se crede că va fi admisă în Berlin fără multe greutăţĭ şi în urma unorŭ scurte desbaterĭ.

Unŭ actŭ diplomaticŭ.

Telegrafulŭ ne aduse dilele trecute scirea că Pórta a pregătitŭ pentru Congresŭ unŭ actŭ în care se detaliadă totŭ mersulŭ negocierilorŭ privitóre la pacea încheiată la Sant Stefano şi greutăţile ce aŭ întâmpinatŭ plenipotenţiariĭ musulmanĭ din partea mareluĭ duce Nicolae.

Iată acestŭ actŭ pe care ni 'lŭ comunică *Corespondinţa politică* din Viena, în tótă întregimea lu:

Privire retrospectivă asupra tractatuluĭ de la Sant Stefano şi condiţiunile în care a fostŭ încheiatŭ

Negocierea preliminărilorŭ păciĭ a începutŭ la Andrianopole la $^2/_{14}$ februariŭ şi s'a terminatŭ la Sant Stefano la 19 februariŭ, 3 martiŭ. Intre aceste două date s'aŭ perdutŭ maĭ multe dile, fie prin efectulŭ împedicărilorŭ personale, fie prin mutarea cartieruluĭ generalŭ alŭ Alteţiĭ séle imperiale; aşea că, în realitate, timpulŭ utilŭ consacratŭ negocierilorŭ n'a trecutŭ peste 9 dile, în care plenipotenţiariĭ aŭ trebuitŭ sĕ discute, sĕ hotărască şi sĕ formulé̦e unulŭ din actele cele maĭ complexe ce s'aŭ încheiatŭ vre o détă între două state.

Primulŭ plenipotenţiar otomanŭ (Savfet-paşa) care represinta singurŭ la începutŭ la Andrianopole guvernulŭ otomanŭ, şi maĭ târdiŭ la Sant Stefano ceĭ doĭ plenipotenţiarĭ întrunițĭ, nu 'şĭ ascunsese că fie care din numerósele şi gravele cestiunĭ ce ridicaŭ condiţiunile păciĭ propuse de Rusia, cereaŭ seriόse studiĭ, lungĭ şi laboriόse discuţiunĭ. Eĭ speraŭ că în acéstă privinţă li se va acorda cele maĭ marĭ înlesnirĭ, cu atâtŭ maĭ multŭ că se aflaŭ, în faţa colegilorŭ lorŭ din Rusia, în condiţiunĭ de inegalitate isbitóre. Aceştia se presentaŭ apoĭ cu unŭ programŭ hotărîtŭ de multŭ, cu argumente preparate cu îngrijire pentru discuţiune, în fine, cu o redacţiune gata care proba maturitatea studielorŭ ce făcuse cancelaria imperială rusă, înainte de deschiderea negocierilorŭ. Pentru plenipotenţiariĭ otomanĭ, din contră, totulŭ era nuoŭ pentru că fie care stipulaţiune propusă de colegiĭ lorŭ le arĕtă pentru întâia óră intenţiunile Rusieĭ şi, în cea maĭ mare parte a casurilorŭ, le era cu neputinţă de a prevedea caracterulŭ şi maĭ cu sémă întinderea acestorŭ cererĭ, care desfidea astŭ-felŭ orĭ ce studiŭ preparatoriŭ. Acéstă condiţiune, deja atâtŭ de grea, s'a agravatŭ încă prin refusulŭ plenipotenţiarilorŭ ruşĭ de a face cunoscutŭ de la începutŭ *şi în totalŭ* tótă programa lorŭ, cea-ce arŭ fi permisŭ a studia puţinŭ maĭ dinainte cestiunile de resolvatŭ. Acéstă înlesnire nu s'a acordatŭ plenipotenţiarilorŭ otomanĭ, carĭ aŭ discutatŭ aprópe constantŭ propunerile ruse treptatŭ şi pe rêndulŭ cumŭ le eraŭ comunicate. Acéstă situaţiune, fără esemplu în analele diplomaţieĭ, părea că comandă din partea plenipotenţiarilorŭ ruşĭ o condescendenţă cu totulŭ particulară către colegiĭ lorŭ otomanĭ, cărora arŭ fi trebuitŭ sĕ li se lase timpul de a cugeta asupra propunerilor ce li se făcea, a se lumina prin cercetărĭ şi ve-

---

Foiţa Telegrafuluĭ

VICTOR HUGO 27

HISTORIA UNEI CRIME

— Depunerea unuĭ martorŭ —

Tradusă de C. Calligari.

A doua di.

Lupta.

VI

Decretele Representanţilorŭ rĕmaşĭ liberĭ.

Dupĕ ce se făcură onorile morţilorŭ şi trebuinţele lupteĭ, se cuvenea, dupĕ mine, de a realisa îndată şi în modŭ dictatorialŭ vre o mare înbunătăţire populară. Propuseĭ desfiinţarea dărilorŭ şi a impositaluĭ bĕuturilorŭ. Se făcu acéstă obiecţiune: — Sĕ nu linguşimŭ poporulŭ! dupĕ victorie, vomŭ vedea. Până atuncĭ sĕ lupte! Déca nu luptă, déca nu se ridică, déca nu înţelege că pentru elŭ, pentru dreptulŭ luĭ, riscămŭ noĭ representanţiĭ, în acestŭ momentŭ capetele nóstre, déca elŭ ne lasă singurĭ pe baricade în presenţa lovitureĭ de Stat, acésta înséamnă că nu e demnŭ de libertate!! — Bancel observă că desfiinţarea dărilor şi a impositaluĭ bĕuturilorŭ nu era o linguşire pentru poporŭ, ci unŭ ajutorŭ miserielorŭ, o mare disposiţiune economică reparatóre, o satisfacţie dată strigătuluĭ publicŭ, satisfacţiune pe care drépta o refudase totŭ d'auna cu încăpăţinare, şi pe care stânga, stăpână pe terenŭ, trebuia sĕ se grăbéscă a o acorda. Se votă cu reserva de a nu se publica de câtŭ dupĕ victorie, cele două decrete în unulŭ singurŭ sub acéstă formă:

Decretŭ:

«Representanţiĭ rĕmaşĭ liberĭ

«Decretează:

„Dările suntŭ desfiinţate în tótă întinderea teritoriuluĭ Republiceĭ.

“Făcută în şedinţa de permanenţă, la 3 decembre 1853.„

Versigny, cu o copie a proclamaţiunilorŭ şi decretelorŭ, se duse sĕ caute pe Hetzel. Labrousse se duse şi elŭ. Işĭ fixă întâlnirea la 7 ore, la vechiulŭ membru alŭ guvernuluĭ provisoriŭ Marie, str. Neuve-des Petits-Champs.

Pe cândŭ representanţiĭ şi membriĭ comitetuluĭ se retrăgeaŭ, ni se spuse că cine-va voia sĕ'mĭ vorbéscă; intraĭ într'o cameră mică ce da în salonŭ şi găsiĭ unŭ omŭ cu blusă avênd aerulŭ simpaticŭ şi inteligentŭ. Acestŭ omŭ avea în mână unŭ sulŭ de hârtie.

— Cetăţene Victor Hugo, îmĭ dise elŭ, nu aveţĭ imprimeriă. Iată unŭ mijloc de a vĕ servi.

Desfăşură pe căminŭ sululŭ pe care 'lŭ ţinea în mână. Era unŭ castŭ de unŭ felŭ de hârtie albastră fórte subţire şi care 'mĭ părea puţinŭ unsă. Intre fie-care fóĭa de hârtie albastră se afla o fóĭa de hârtie albă. Scóse din bosunarŭ unŭ felŭ de condeĭ dicêndŭ: Orĭ-ce lucru póte servi, unŭ cuĭ, unŭ chibritŭ; trase cu condeiulŭ pe întâia fóe a caietuluĭ cuvêntulŭ *Republică*. Apoĭ întorcêndŭ foile: Vedeţĭ, îmĭ dise.«

Cuvêntulŭ Republica era reprodusŭ pe cele 15 séŭ 20 foĭ albe ce conţinea caietulŭ.

Apoĭ adaose: — De ordinarŭ se servă cu acéstă hârtie pentru a reproduce desemnurile de fabrică. Amŭ credutŭ că arŭ putea fi utilŭ în nesce momente ca acestea. Amŭ la mine vre-o sută de foĭ, cu care potŭ face 100 de copiĭ dupĕ ceea ce voiţĭ, după o proclamaţie spre esemplu în atât timp cât ar trebui pentru a se face patru séŭ cincĭ. Scrițĭ'mĭ ceva, cea-ce credeţĭ folositorŭ în aceste momente, şi mâine diminéţă va fi afişatŭ în Paris în 500 exemplare.

Nu avémŭ la mine nicĭ unulŭ din actele ce redactasemŭ. Versigny plecase cu copiele. Luaĭ o bucată de hârtiă, şi scriseĭ pe colţulŭ căminuluĭ următórea proclamaţiune:

Armateĭ:

„Soldaţĭ!

„Unŭ omŭ vine de sfărâmă Constituţiunea, calcă jurămêntulŭ ce a făcutŭ poporuluĭ, suprimă legea, înăbuşeşte dreptulŭ, sângeră Parisulŭ, turbură Francia, trădé̦ă Republica!

„Soldaţĭ, acestŭ omŭ vĕ tăraşte în crima sea.

„Suntŭ două lucrurĭ sfinte: drapelulŭ, care representă onórea militară, şi legea, care representă dreptulŭ naţionalŭ. Soldaţĭ, celŭ maĭ mare din atentate este drapelulŭ ridicatŭ în contra legiĭ. Nu urmaţĭ maĭ multŭ pe nenorocitulŭ care vĕ rătăceşte. Pentru o astŭ-felŭ de crimă, soldaţiĭ francesĭ trebue sĕ fie rĕsbunătorĭ, nu complicĭ.

„Acestŭ omŭ dice că se chiamă Bonaparte.

rificărĭ atentive asupra realităţiĭ faptelorŭ, carĭ serveaŭ de basă acestorŭ propunerĭ, şi în fine a discuta asemenea orĭ câtŭ de multŭ arŭ fi doritŭ puntele cele maĭ interesante şi isbitóre ale programeĭ supusă deliberaţiilorŭ lorŭ.

Din nefericire, plenipotenţiariĭ otomanĭ nu aŭ găsitŭ la colegiĭ lorŭ aceste disposiţiĭ echitabile şi generóse. Eĭ s'aŭ aflatŭ, din contra, din întêia ḑi şi până la finele lucrărilorŭ lorŭ, sub o presiune permanentă, tinḑêndŭ a 'ĭ obliga sĕ precipite resoluţiunile şi sĕ adopte astŭ-felŭ orbeşte, maĭ fără cercetare şi discuţie, tesele cele maĭ contestabile şi stipulaţiunile cele maĭ riguróse, ale cărorŭ formule li se presentaŭ redactate. Acéstă presiune se manifesta prin invitărĭ neîncetate d'a conchide iute şi în şedinţă asupra fie-căruĭ articolŭ pusŭ în deliberaţie, prin semne de impacienţă făţişe, prin critice adesea ironice, indreptate în contra îndoelilorŭ şi a obiecţiunilorŭ ce plenipotenţiariĭ otomanĭ credéŭ că trebue sĕ opună cerinţelorŭ de na primitŭ, în fine fórte adese, prin avertismente cominatoriĭ. Marele duce Nicolae intervenea desŭ, de sicurŭ dupe cererea plenipotenţiarilorŭ, spre a imprima acestorŭ ameninţărĭ unŭ caracterŭ maĭ seriosŭ şi îngrijitorŭ. Indată ce o divergință de vederĭ se ivea între plenipotenţiarĭ şi părea că întârḑie mersulŭ negocierilorŭ, Alteţa Sa exprima séŭ făcea sĕ se exprime nemulţumirea sa şi intenţia formală de a denunţa armistiţiulŭ şi a face sĕ înainteḑe trupele. Plenipotenţiariĭ otomanĭ eraŭ de altmintrelea însciinţaţĭ că negocierile trebuescŭ sĕ fie terminate şi preliminariele sub-semnate înainte de aniversarea venireĭ la tronŭ a Impĕratuluĭ Rusieĭ, şi că déca, la acéstă dată solemnă, nu se obţinea acestŭ resultatŭ, tratările vorŭ fi definitivŭ rupte.

Plenipotenţiariĭ otomanĭ, printr'o respectuósă curtenie s'arŭ fi creḑutŭ fórte fericiţĭ putêndŭ satisface şi chiarŭ a preveni dorinţa ce li se esprimase, dândŭ înşiĭ negocierilorŭ o impulsiune maĭ repede; dérŭ o datorie superióră orĭ-căreĭ alte consideraţiunĭ îĭ obliga sĕ resiste acesteĭ impulsiunĭ şi sĕ caute, din contra, a obţine de la colegiĭ lorŭ unŭ exerciţiŭ maĭ complectŭ alŭ dreptuluĭ de cercetare şi discuţiune. Silinţele lorŭ în acestŭ sensŭ aŭ fostŭ absolut infructóse şi trebuinţa de a termina lucrările lorŭ într'unŭ numĕrŭ de ḑile hotărîtŭ şi neîndestulătorŭ li s'a impusŭ într'unŭ modŭ atâtŭ de imperiosŭ în câtŭ aŭ trebuitŭ sĕ se supue spre a scăpa de pericole, déca nu maĭ marĭ, celŭ puţinŭ maĭ directe şi maĭ imediate.

Va fi destulŭ d'a cita unele din incidentele ce aŭ esmnalatŭ, şi adesea, negocierile, pentru a demonstra că plenipotenţiariĭ otomanĭ aŭ suferitŭ o adevĕrată constrângere de la care le era cu neputinţă a se sustrage. In urma uneĭ discuţiunĭ privitóre la determinarea marginelor Serbieĭ, plenipotenţiariĭ ruşĭ se retrăsese sub iritaţia ce le causa continuŭ orĭ-ce împrejurare ce le părea de natură a întârḑia înţelegerea definitivă. Alteţa sa, însciinţatŭ de incidentŭ, anunţă intenţiunea formală de a face trupele sĕ înainteḑe spre capitală. Numaĭ în urma esplicărilorŭ date diminéţa viitóre, s'aŭ retrasŭ ordinele date de comandantulŭ şefŭ. Resultatul fu cea ce trebuia sĕ fie. Plenipotenţiariĭ otomanĭ trebuiră sĕ renunţe la menţinerea contra-proiectuluĭ lorŭ, şi obiecţiunile fórte seriόse şi fondate ce ridicase în contra programeĭ Rusieĭ aŭ fostŭ părăsite.

Acéstă ameninţare, maĭ multŭ séŭ maĭ puţin accentuată dupĕ împrejurărĭ, se reproducea de câte orĭ plenipotenţiariĭ otomanĭ manifestaŭ intenţiunea de a resista uneĭ cererĭ ce le părea exagerată séŭ nejustificabilă. In fine, chiarŭ în ḑiua venireĭ la tronŭ a împĕratuluĭ Rusieĭ, ḑi in care expiră termenulŭ fixatŭ pentru sub-semnarea preliminarielorŭ păciĭ, Alteţa sa marele duce se presentă la generalulŭ Ignatieff, în loculŭ unde se ţineaŭ şedinţele şi ceru plenipotenţiarilorŭ angajamêntulŭ de a termina imediatŭ, adică în maĭ puţinŭ de o oră, atuncĭ cândŭ maĭ rĕmânea de desbătutŭ şi hotărîtŭ maĭ multe punte de o importanţă capitală asupra cărorŭ înţelegerea era departe de a fi stabilită. Extrema urbanitate cu care fusese esprimată dorinţa mareluĭ duce era destulŭ pentru a face sĕ nu se uite că acéstă dorinţă era o voinţă şi că era periculosŭ de a o necunósce.

Astŭ-felŭ plenipotenţiariĭ ruşĭ aŭ pututŭ sĕ triumfe în contra ultimelorŭ şi energicelorŭ opunerĭ ale plenipotenţiarilorŭ otomanĭ şi sĕ se subsemne actulŭ de la San Stefanŭ.

Urmările acesteĭ grabe eraŭ uşorŭ de recunoscutŭ. Plenipotenţiariĭ otomanĭ, în neputinţă d'a resista uneĭ presiunĭ care se producea aci sub forma uneĭ ameninţărĭ de ruptură, séŭ a uneĭ agravărĭ a sarcinelorŭ, aci sub forma de a complace împĕratuluĭ Rusieĭ şi a câştiga astfelŭ în favórea patrieĭ lorŭ titlurĭ la înalta sea bună-voinţă, aŭ cedatŭ maĭ la tóte cestiunile la carĭ grija de interesele statuluĭ îĭ autorisa a resista. Eĭ aŭ cedatŭ fără a fi pututŭ nicĭ a lumina aceste cestiunĭ capitale, nicĭ a se lumina eĭ înşiĭ asupra faptelorŭ esenţiale care aŭ rĕmasŭ astŭ-felŭ obscure şi contestabile.

Astŭ-felŭ, cum s'a vĕḑutŭ maĭ susŭ, s'aŭ fixatŭ marginile Serbieĭ fără a se ţine contŭ de obiecţiunile radicale, care déca arŭ fi fostŭ discutate pe indelete, arŭ fi adusŭ de sicurŭ modificărĭ simţitóre tractatuluĭ presentatŭ şi compusŭ de Rusia. Totŭ astŭ-felŭ teritorulŭ principatuluĭ bulgarŭ a fostŭ determinatŭ provisoriŭ dupĕ datele presentate de plenipotenţiariĭ ruşĭ, ca absolutŭ adevĕrate, şi care n'aŭ putută fi verificate din lipsa de timpŭ trebuciosŭ pentru procurarea elementelorŭ statistice irecusabile— date a cărorŭ inesactitate póte fi probată aḑĭ nu numaĭ prin resultatulŭ cercetărilorŭ locale, dérŭ şi prin documente etnologice trase din isvóre esclusivŭ ruse. Astŭ-felŭ în fine crescerea de teritoriŭ acordată Muntenegruluĭ şi consimţită de plenipotenţiariĭ otomanĭ, dupĕ afirmaţia că cutare séŭ cutare oraşĭ fusese ocupatŭ, înainte de armistiţiŭ, de Muntenegrenĭ, pe cândŭ este recunoscutŭ aḑĭ că aceste localităţĭ nu eraŭ şi nu suntŭ în stăpânirea lorŭ. Aceste erorĭ nu suntŭ singurele resultate regretabile ale grabeĭ pusă în cercetarea şi deslegarea tutulorŭ cestiunilorŭ ridicate de cererile Rusieĭ.

Aceiaşĭ causă, adică lipsa de orĭ-ce discuţiune liberă şi aprofundată a produs efecte nu maĭ puţin triste in ceea-ce priveşte regularea despăgubirilorŭ de resbelŭ, cesiunile teritoriale şi fixarea sumelorŭ de plătitŭ în numerarŭ. Aceste punte de interesŭ atâtŭ de considerabilŭ aŭ fostŭ resolvate în ultimulŭ momentŭ şi în câte-va ore, pe cândŭ ele arŭ fi cerutŭ mature cugetărĭ şi unŭ examenŭ contradictoriŭ, carĭ arŭ fi adusŭ fără îndoială pe plenipotenţiariĭ ruşĭ a renunţa la o mare parte din cererile lorŭ atâtŭ pentru cuvinte de echitate câtŭ şi de dreptate. Pórta s'a aflatŭ astŭ-felŭ angajată sĕ facă o cesiune teritorială a căreĭ importanţă şi caracterŭ îĭ era cu neputinţă a o aprecia *apriori*, fie din puntulŭ de vedere topograficŭ fie din puntulŭ de vedere politicŭ séŭ din alŭ apărăriĭ fruntarielorŭ séle.

Ea a primitŭ apoĭ în cele din urmă o sarcină bănéscă rĕŭ determinată dérŭ, în totŭ casulŭ sdrobitóre, pe care plenipotenţiariĭ séĭ n'aŭ avutŭ timpulŭ de a o considera şi discuta.

Acéstă privire repede a negocierilorŭ urmate la Andrianopole şi Sant Stefan şi a procedărilorŭ întrebuinţate de plenipotenţiariĭ ruşĭ pentru a obţine unŭ resultatŭ conformŭ dorinţelorŭ, e îndestulătorŭ a stabili că preliminarele păciĭ de la San Stefan aŭ fostŭ încheiate în condiţiunĭ totŭ de o détă anormale şi neobicinuite şi sub o presiune care, fără îndoială, arŭ fi fostŭ desaprobată de împĕratulŭ însuşĭ, déca arŭ fi cunoscutŭ usulŭ ce se făcea de augustulŭ sĕŭ nume şi de alteţa sea imperială, marele duce Nicolae, déca arŭ fi fostŭ luminatŭ asupra caracteruluĭ interveniriĭ séle.

Savfet.

Steaua Românieĭ ne spune că de câtŭ-va timp s'aŭ descoperitŭ în împrejurimile Iaşilorŭ, pe dealulŭ Şorogari, unŭ stratŭ de pruntŭ, aflătorŭ la o adîncime nu mare de la suprafaţa pămêntuluĭ.

Acéstă formaţiune, cunoscută în Geologie sub numele de *diliviulŭ surŭ*, este celŭ dintêiŭ depositŭ alŭ epoceĭ cuaternare, acela care aŭ săpatŭ văile actuale din împrejurimile oraşuluĭ nostru.

Arŭ fi bine ca Primăria de Iaşĭ sĕ numéscă o comisiune de persóne competente spre a studia cariera de pruntŭ de la Şorogari, şi a vede décă nu arŭ fi maĭ folositorŭ a se pava stradele, celŭ puţinŭ, acele de prin suburbiu cu pruntŭ din acea carieră, de câtŭ cu bolovanĭ séŭ cu piatră sfărâmată de la Răpede.

Diverse.

Limbagiulŭ mânuşelorŭ. In sferele înalte engiese, unde tinerile aŭ maĭ puţină libertate de câtŭ cele din clasele de mijlocŭ, amoresaţiĭ recurgŭ la «limbagiulŭ mânuşilorŭ» pentru a convorbi, fără pericolŭ, sub ochiĭ guvernanteĭ séŭ sub aĭ celuĭ maĭ aspru veghetorŭ. Unŭ *da* se ḑice lăsândŭ sĕ cadă una din mânuşile séle. Cândŭ le învêrteşte în mâna dréptă însémnă *nu*. Déca vorŭ a face sĕ se înţelégă că a devenitŭ indeferentŭ, se scóte pe jumĕtate din mâna stângă mânuşa. Pentru a spune că doreşte a fi urmatŭ îşĭ loveşte umerulŭ stâng cu mânuşa. «Nu te maĭ iubescŭ de locŭ» *se pronunţă* dându'şĭ cu mânuşile micĭ loviturĭ în bărbie. Pentru «te urăscŭ» se întorcŭ mânuşile pe dosŭ. «Aşĭ dori sĕ fiŭ aprópe de voĭ» se ḑice netezind gentil mânuşile. Pentru a'ntreba déca e iubitŭ, se pune mânuşa în mâna stângă lăsândŭ degetulŭ celŭ mare afară. Pentru a face acéstă încântătóre mărturie: «Te iubescŭ», se lasă sĕ cadă de o dată ambele mânuşĭ. «Bagă de sémă, ne observă» se traduce întorcêndŭ degétele séle. Déca voeşte a mărturisi că este supăratŭ, se loveşte cu mânuşile partea de d'asupra a mâniĭ; «furiósă» le depărtéḑă.

Se asigură că «limbagiulŭ mânuşilorŭ» a fost inventatŭ de o rĕpitóre tênără nobilă, care 'l'a comunicatŭ cu generositate tutulorŭ amicelorŭ séle. Acumŭ nu e nicĭ o singură *Jung lady* care sĕ nu'lŭ cunóscă.

Ultime Sciri.

SERVICIULŬ PRIVATŬ ALŬ „TELEGRAFULUĬ“

(Agenţia Havas)

(*Serviciulŭ de aḑĭ, 9 ore diminéţa*).

Londra, 10 Iuniŭ. — *Daily News* ḑice că în Constantinopole este iminentă o revoluţiune.

Morning Post crede că Congresulŭ va face din Batum unŭ portŭ liberŭ pusŭ sub garanţia Europeĭ.

Dupĕ *Daily Telegraph*, principele Gorceakoff arŭ fi avêndŭ intenţiunea sĕ propue Congresuluĭ mĕsurĭ contra întinderiĭ socialismuluĭ în Europa.

Petersburg, 10 Iuniŭ. — Impĕrătésa Rusieĭ se află ceva maĭ bine.

Constantinopole, 10 Iuniŭ. — Pretinsulŭ Memorandum otomanŭ publicat de ḑiarele streine şi tinḑêndŭ a demonstra că pleipotentiariĭ ruşĭ ar fi esercitatŭ o presiune asupra plenipotentiarilorŭ turcĭ, este declaratŭ de apocrifŭ.

Paris, 10 Iuniŭ. — D. Waddington a plecatŭ erĭ. *Le Temps* află că poliţia a făcutŭ perchisiţiunĭ pe la mulţĭ germanĭ carĭ şedŭ la Paris. Ea n'a găsitŭ la eĭ nimicŭ compromiţĕtorŭ.

— —

Aceste telegrame fiindŭ publicate în ediţia de a séră, le reproducemŭ aḑĭ pentru cititoriĭ de la améḑă.

(*Serviciulŭ de erĭ, 4 ore dupĕ amiaḑă*).

Constantinopole, 10 Iuniŭ. — Plenipotenţiariĭ turcĭ aŭ plecatŭ erĭ. Osman-paşa e numitŭ Mareşalŭ alŭ palatuluĭ, conservându'şĭ şi comanda. Said Effendi e numitŭ ministru de interne.

Berlin, 10 Iuniŭ. — Buletinulŭ publicatŭ aḑĭ diminéţă la $6^1/_2$ ore ḑice: „Imperatorele a dormitŭ în astă-nópte liniştitŭ. Somnulŭ sĕŭ a fost întreruptŭ numaĭ de două orĭ.

Adunarea Deputaţilorŭ.

In şedinţa de erĭ, lunĭ 29 Maiŭ, Adunarea a lucratŭ în secţiunĭ până la 4 ore, unde s'a discutatŭ resilierea contractuluĭ cu Crawley.

Spectacole.

Joui, 1 Iuniŭ, d- Moceanu cu trupa sea va da o representaţiune, în teatrulŭ celŭ mare, pentru a 'ĭ înlesni plecarea la Esposiţiunea din Paris.

Spectacolulŭ se va compune din două comediĭ: *Cheia unuĭ ginere* şi *Puiculiţa*, şi din diferite figurĭ gimnastice şi jocurĭ naţionale.

Suntemŭ sicurĭ că românii se vorŭ grăbi a merge la acéstă representaţiune pentru unŭ asemenea scopŭ folositorŭ, de a fi şi noĭ representaţĭ la Esposiţiune celŭ puţinŭ prin artiştĭ.

Mulţumire publică

Sub-semnaţiĭ, moştenitoriĭ reposatuluĭ Căpitan Stefan Slăniceanu, aducemŭ mulţumirile nóstre publice onorabileĭ Societăţĭ generale de asigurare „România“ pentru promptitudinea cu care ne-a plătitŭ suma de leĭ nouĭ 10,000 asigurată asupra vieţeĭ părinteluĭ nostru la ḑisa Societate.

Credemŭ de a nóstră datoriă a recomanda căldurosŭ fie-căruĭ părinte de familie care voeşte a asicura viitorulŭ urmaşilorŭ sĕĭ, sĕ încheie o asemenea asicurare la acestŭ institutŭ, adevĕratŭ românŭ şi demnŭ de tótă lauda.

Bucurescĭ, $^{53}/_4$ Iuniŭ 1878.

Paulina Slăniceanu

Soţia defunctuluĭ şi epitrópa minorilorŭ.

Grădina Union Suise !

Direcţiunea, I. D. IONESCU.

Grădina e aranjată din nuoŭ, cu unŭ Salonŭ elegantŭ pentru plóie, cu gazŭ aerianŭ, artiştĭ nouĭ. Trupa americană din New-Yorc, şi cu Orchestra *naţională a d-luĭ Dobrică din Ploeştĭ*.

TEATRULŬ NAŢIONALŬ

Asociaţiunea Artiştilor Românĭ.

Marţĭ la 30 Maiŭ 1878.

Pentru închiderea stagiuneĭ

Representaţiune Extraordinară.

dată în folosulŭ,

Bibliotecii Gimnasiuluĭ CANTEMIR-VODĂ

A 5-a Representaţiune a pieseĭ

Roma învinsă

Tragedie în 5 acte de *Parodi*, tradusă în versurĭ românescĭ.

Avis. Scopulŭ pentru care se dă acéstă representaţiune fiindŭ de unŭ interesŭ comunŭ, de unŭ interesŭ naţionalŭ, suntemŭ sigurĭ că va afla susţiitorĭ între toţĭ româniĭ.

A eşitŭ de sub tipar

LEGEA ELECTORALE

din 1866

cu interpretările ce i s'a făcutŭ prin

LEGEA

Promulgată în Monitorulŭ No. 91 din 23 Aprilie 1878

Se află de vânḑare la Typographia Naţională Strada Academieĭ No. 24 şi la tóte librăriile.

Preţulŭ numaĭ 50 banĭ

Se vinde, cu licitaţiă în ḑiua de 4 Iuniŭ, în bâlciulŭ Caracalŭ *300* kile grâŭ, avere a decedatuluĭ Gr. Berendey, proprietarulŭ moşieĭ Dobroslovenĭ.

A louer

Une chambre meublée, rue Popa Tatu 53.

Minte, căcĭ Bonaparte este unŭ cuvêntŭ care însémnă glorie. Acestŭ omŭ ḑice că se chiamă Napoleon. Minte, căcĭ Napoleon este unŭ cuvêntŭ care însémnă geniŭ. Elŭ, este obscurŭ şi micŭ. Daţĭ pe mâna legiĭ pe acestŭ miserabilŭ. Unŭ adevĕratŭ Napoleon v'arŭ face sĕ reîncepeţĭ Marengo; elŭ, vĕ face sĕ reîncepeţĭ Transnonain.

„Intórceţi-vĕ ochiĭ către adevĕrata misiune a armateĭ francese: a apĕra patria, a propaga revoluţia, a susţine naţionalităţile, a libera continentulŭ, a sfărâma pretutindenea lanţurile, a apăra dreptulŭ, eată rolulŭ vostru printre armatele Europeĭ. Sunteţĭ pe marile câmpurĭ de resboĭ!

„Soldaţĭ! armata francesă este avant-garda umanităţiĭ.

„Cercetaţĭ interiorulŭ vostru, cugetaţĭ; recunósceţi-vĕ, ridicaţi-vĕ! Gândiţi-vĕ la generaliĭ voştriĭ arestaţĭ, luaţĭ de gâtŭ şi aruncaţĭ în celula hoţilorŭ cu fiarele de mânĭ! Sceleratulŭ care e la Eliseŭ crede ca armata Franciei este o bandă a imperiuluĭ de josŭ, sĕ o plătéscă şi sĕ o îmbete, şi ea sĕ asculte! Vĕ pune la o muncă infamă; vĕ face sĕ împuşcaţĭ în plinŭ seculŭ XIX, şi în Paris chiar, libertatea, progresulŭ, civilisaţia. Vĕ face sĕ distrugeţĭ, voĭ copiĭ aĭ Franţeĭ, totŭ ce Franţa a construitŭ cu atâta glorie şi greutate în treĭ secle de lumină şi în 60 anĭ de revuluţie! Soldaţĭ, déca sunteţĭ marea armată, respectaţĭ marea naţiune.

„Noĭ cetăţeniĭ, noĭ representanţiĭ poporuluĭ şi representanţiĭ voştri, noĭ amiciĭ voştri, fraţiĭ voştri, noĭ care suntemŭ legea şi dreptulŭ, noĭ care ne punemŭ înaintea vóstră, întinḑêndŭ braţulŭ şi pe care voĭ îĭ loviţĭ orbeşte cu spadele vóstre, sciţĭ ce ne face sĕ desperămŭ, nu de a vedea sângele nostru curgêndŭ, ci de a vedea onórea vóstră ducêndu-se.

«Soldaţĭ! Unŭ pasŭ maĭ multŭ în atentatŭ, o ḑi maĭ multŭ cu Ludovic Bonaparte şi sunteţĭ pierduţĭ înaintea consciinţeĭ universale. Omeniĭ carĭ vĕ comandă suntŭ afară din lege. Eĭ nu suntŭ generalĭ ci rĕŭ făcĕtorĭ. Haina temniţelorŭ îĭ ascéptă; priviţ'o de acumŭ pe umeriĭ lorŭ. Soldaţĭ, este încă timpŭ, opriţi-vĕ! reveniţĭ în braţele patrieĭ! reveniţĭ la republică! Décă veţĭ stărui, sciţĭ ce va ḑice republica de voĭ! Ea va ḑice: Aŭ călcatŭ în picióreIe cailorŭ lor şi aŭ sfărămatŭ sub rótele tunurilorŭ lorŭ legile patrieĭ lorŭ: eĭ, soldaţĭ franceşĭ, aŭ desonoratŭ aniversarea Austerlitzeĭ şi, prin greşéla lorŭ, prin crima lorŭ, cade din numele luĭ Napoleon asupra Francieĭ atâta ruşine câtă glorie a căḑutŭ altă dată.

„Soldaţiĭ franceşĭ! Incetaţĭ d'a ajuta crima!«

Colegiĭ meĭ din comitetŭ fiindŭ plecaţĭ, nu putémŭ a 'ĭ consulta, timpulŭ trece, subsemnaĭ eŭ: *Pentru representanţiĭ poporuluĭ remaşĭ liberĭ representantulŭ membru alŭ comitetuluĭ* de resistenţă.

Victor Hugo.

Omulŭ cu blusă luă proclamaţia şi 'mĭ ḑise: — O veţĭ vedea mâne diminéţă. Işĭ ţinu cuvêntulŭ. O găsiĭ a doua ḑi afişată în strada Ramanteu, la colţulŭ strădeĭ *l'Homme Armé*, şi la Capela Saint Denis. Pentru aceĭ carĭ nu cunoscéŭ secretulŭ fabricăriĭ, ea părea scrisă cu mâna cu cernélă albastră.

Mĕ gândiĭ sĕ mĕ ducŭ acasă. Cândŭ ajunseĭ în strada Tour d'Auvergne, înaintea porţiĭ mele, o găsiĭ deschisă nu sciŭ prin ce întêmplare. O impinseĭ şi intraĭ. Străbătuĭ curtea şi mĕ suiĭ pe scară fără a întâlni pe cineva.

Femeia şi copila mea, eraŭ în salonŭ lângă foc, cu dómna Paul Meurice. Intraĭ fără sgomotŭ, ele convorbiaŭ încetŭ. Vorbiaŭ de Pierre Dupant, cantareţulŭ popularŭ, care venise la mine să 'mĭ ceară arme. Isidorŭ, care fusese soldat, voea pistóle şi le împrumutase luĭ Pierre Dupont pentru luptă.

Totŭ de o dată aceste dame întórseră capul şi mĕ vĕḑură lângă ele, fiica mea scóse un ţipătŭ.—Oh! du-te, 'mĭ ḑise femeia mea sărindu'mĭ la gâtŭ, eştĭ perdutŭ décă maĭ staĭ unŭ minutŭ. Veĭ fi prinsŭ aci!—Dómna Paul Meurice adaose: Vĕ caută. Acumŭ unŭ sfertŭ de oră, poliţia era aci.—Nu putuiŭ se reuşescŭ a le linişti. Imĭ dederă unŭ pachetŭ de scrisorĭ în carĭ mi se oferea asilŭ pentru nópte, unele sub-semnate cu nume necunoscute. Dupĕ câte-va minute, vĕḑêndu-le din ce în ce maĭ spăimântate, plecaiŭ. Nevasta mea 'mĭ ḑise: — Ceea-ce facĭ, facĭ pentru justiţie. Du-te, urmeaḑă. Imĭ îmbrăţişaĭ femeia şi copila, suntŭ cincĭ lunĭ de cândŭ scriŭ aceste liniĭ. Cândŭ mĕ duceamŭ în exilŭ, ele aŭ rĕmasŭ lângă fiulŭ meŭ Victor arestatŭ; de atuncĭ nu le amŭ maĭ vĕḑutŭ.

Eşiĭ cumŭ şi intrasemŭ; în camera portaruluĭ nu era de câtŭ duoĭ séŭ treĭ copiĭ, aşeḑaţĭ împrejurulŭ uneĭ lampe, carĭ rîdeaŭ şi priveaŭ gravurĭ într'o carte. (Va urma).

NOUA
TYPOGRAPHIE
NATIONALA
C. N. RADULESCU
No. 24. Strada Academiei No. 24.

Asortată cu cele mai moderne litere de diferite caractere, precum și de cele

IN LIMBELE SLAVE

Efectuéḍă orĭ-ce comande în limba rusă cu cea maĭ mare acurateță și esactitate, unde se găsesce translatorŭ și corectorŭ pentru limba rusă.

НОВАЯ НАЦІОНАЛЬНАЯ
ТИПОГРАФІЯ

№ 24. УЛИЦА АКАДЕМИИ No. 24. К. Н. РАДУЛЕСКО No. 24. УЛИЦА АКАДЕМИИ № 24.

Снабжена самыми новѣйшими буквами разныхъ характеровъ равно же

И НА СЛАВЯНСКИХЪ ЯЗЫКАХЪ

Исполняетъ разные заказы на Русскомъ діалектѣ въ точности и аккуратности гдѣ находится переводчикъ и корректоръ для русскаго языка.

Librăria Socecŭ & C-nie

A eșitŭ de sub tiparŭ

OSTAȘII NOȘTRI

Poesiĭ și o Scenă în versurĭ cu ocasiunea rĕsboiuluĭ în contra Turcieĭ de

V. Alexandri

Prețul 50 banĭ 10—3—5

Dr. Alexianu

părăsind locuința cea veche, s'a mutatŭ totŭ în Strada Colțeĭ No. 26. 10—2—9

DE VENḌARE Stînjenĭ lemne de Tufanŭ și Carpenĭ precumŭ lemne de chiristea, osea de Care, gata și Teiŭ topit la Pădurea Coçicŭ, districtulŭ Ilfovul, plasa Snagovŭ. A se adresa séŭ la ḍisa pădure orĭ în Strada Poetuluĭ No. 1, Colórea Albastru.

12—2—7 Frați Naumescu

O Dómnă doresce a merge în companie de voiagiŭ, pe lângă o familie onorabilă. A se adresa Strada Bel-Vedere No. 72.

4—2—4

MARE DEPOSIT

DE

PIETRE DE MÓRA

Harlaie (Moldova)

Se află de vênḍare cu prețŭ fórte moderatŭ la D. M. Hillel (casa de schimb), Strada Victoria în Ploeștĭ, și la D-nu Ioniță fitigiu, Calea Moșilor, Bucuresci.

10—1p.s.—1

DE VÊNḌARE

Una locomabilă cu herĕstrĕŭ circular, mașinăria complectă care a costat 600 galbenĭ și nu s'a întrebuințat dn cât 6 lunĭ, se vinde pe 325 galbenĭ. Ea se află la Radujevatz la adresa Majoruluĭ Baker Zeitchar.

Se vinde pentru causă de plecare, unŭ piano din o fabrică de prima ordine și maĭ multe alte mobile. A se adresa Strada Berzi No. 78. 10—2—7

Anunciŭ

Fabrică de Galete, cea d'ântêiŭ peste podulŭ barierei Târgoviște se dĕrâmă. Doritoriĭ de totŭ felulŭ de materialŭ precumŭ: lemnărie, scândurĭ, dușumele, grinḍĭ de stejarŭ și de bradŭ, cărămidă de mașină și de apă, fierŭ albŭ de acoperișiŭ, fierŭ șine, șine de drumŭ de fierŭ, ușĭ, ferestre și geamurĭ, prețul moderatŭ, se găsește în tóte ḍilele de la 10—5 ore. 10—2—6

De vênḍare O LOCOMOTIVA putere de 8 Caĭ, puțin întrebuințată. A se adresa, Strada Rîurénu, No. 13, vis-a-vis de Hotel Neueber. 8—2

Avis

Prin acésta amŭ onóre de a încunosciința pe Onor. publicŭ că mi s'a predatŭ din partea Caseĭ renumită:

W. S. WOLF & Co.
DIN LYON

vestită și cunoscută prin superioritatea fabricatelorŭ séle de *prima mătăsăriă și catifeaua négră.*

Agentura generală

spre vênḍare en detail, pentru totŭ Continentul. Contra transmiteriĭ sumeĭ respective espediez aceste fabricate superióre promptŭ și esactŭ cu preciurĭ originale ale fabriceĭ, în tóte piețele Românieĭ. Doritoriĭ primesc mostre și prețuri curente, franco și gratis.

S. GOLDMANN
Hamburg

Corespund Românesce.

3—4—1 (Adolf Steinor, Hamburg)

De închiriatŭ se face cunoscut că la Buciumeni lîngă Gara Buftea se află de datŭ cu chirie chiar de acuma o cassă cu 12 odăĭ de stăpânĭm obilată cu depedințe, posedând parcŭ, grădină cu poame, grajd și șopronŭ.

Doritori se pot adressa la D-na Maria Arion, strada Clemențeĭ No. 2. 3 2 1

Bucurescĭ. — No. 24. Noua Typographie Națională, C. N. Rădulescu, Strada Academieĭ No. 24. — Bucurescĭ.

Joui, 1 Iuniŭ, 1878. In Bucurescĭ şi dictricte 10 banĭ numĕrulŭ Anulŭ VIII No. 1838.

TELEGRAPHULU

Preţiul abonamentuluï: pe an 24 l. pe 6 lunĭ 12 l. pe 3 lunĭ 7 leï; în districte pe an 30 l. pe 6 lunĭ 15 l. pe 3 lunĭ 8 l.
Orĭ ce abonamentŭ neînsoţitŭ de valóre se refusă.
Abonamentele se face numaĭ de la 1 şi 15 fie-căreĭ lunĭ.

Redactorŭ-şefŭ, **Ion C. Fundescu.**

Pentru abonamente, reclame şi anunciurĭ, a se adresa la Administraţie: NOUA TYPOGRAPHIĂ NAŢIONALE, Strada Academieĭ No. 24.
Pentru Francia: *la Société Havas, Laffite & C-nie* 8 Place de la Bourse Paris. | Pentru Austria şi Germania, la D-nu *Philipp Löb* Wien, Eschenbachgasse 11.
Pentru Londra la D-nu *Eugene Micoud* 81 Fleet Street, E. C. — Pentru Hungaria la D-sa *Moritz Weitz* Buda-pest Servitenplatz No. 5.

Preciul Anunciurilor: linia mică pe pagina IV, 15 banĭ, reclame pe pagina III 1 leŭ, pe a II 2 leĭ, şi pe a I 3 leĭ.
Pentru rubrica inserţ. şi reclame, redacţia nu este responsabilă.
Epistolele nefrancate se refusă şi articoliĭ nepublicaţĭ se ardŭ.

Girantŭ responsabilŭ. *Dimitrie Christescu*

Mercurĭ $^{31}/_{12}$ Maiŭ.— (1661). G. Ghica, Domnulŭ ţĕreĭ Românesţĭ, promite banĭ Sultanuluĭ a nu merge în resbelŭ din Transilvania, dérŭ Sultanulŭ nu primeşte.

SCIRI TELEGRAPHICE

(Serviciulŭ ḑiarelorŭ streine)

Berlin, 9 Iuniŭ.—Este îndoiosŭ că Landratul va primi propunerea de disolvare a Reichstaguluĭ. Se crede că nuoile alegerĭ vorŭ avea loc pe la finele luĭ Iuliŭ, earŭ convocarea Reichstaguluĭ se va face în acestŭ casŭ în celŭ maĭ scurtŭ timpŭ. Pe timpulŭ periódeĭ electorale, consiliulŭ federalŭ va hotărî proectele de lege care vorŭ trebui sĕ fie depuse înaintea Reichstaguluĭ. Ele vorŭ coprinde nu numaĭ mĕsurĭ contra democraţilorŭ-socialĭ, ci şi propunerĭ privitóre la politica economica naţională.

Berlin, 9 Iuniŭ. — *Norddeutsche Allgemeine Zeitung* scrie următórele: „Sporirea poliţieĭ esecutive a capitaleĭ, recunoscută de multŭ ca trebuinciósă de guvernulŭ Statuluĭ, va fi efectuată acumŭ în urma nuoilorŭ evenimente în astŭ-felŭ de chipŭ, în câtŭ numĕrulŭ ómenilor poliţieĭ esecutive va fi măritŭ cu 200.

Paris, 9 Iuniŭ.—Oposiţiunea Senatuluĭ, care se arată acumŭ în oposiţiunea ce face contra legiĭ votată de Camera deputaţilorŭ în privinţa pensiunilorŭ ofiţerilorŭ, devine din ce în ce maĭ seriósă; oposiţiunea pornesţe din presupunerea că mareşalulŭ se va retrage dupĕ terminarea Esposiţiuniĭ.

Baden-Baden, 9 Iuniŭ. — Şahulŭ Persieĭ va pleca astă-ḑi de aicĭ la Strasburg, unde se va opri câte-va ore. Elŭ va sosi la Paris mâine de diminéţă, lunĭ.

Roma, 9 Iuniŭ. — Papa a adresatŭ o Notă către puterĭ prin care le cere ca congresulŭ sĕ îngrijéscă de sórta catolicilorŭ de prin ţĕrile care vorŭ fi objectulŭ discuţiuniĭ.

Berlin, 9 Iuniŭ.—Nuoĭ arestărĭ aŭ avutŭ loc în diferite oraşe cu ocasiunea atentatuluĭ.

Tribunalulŭ cerculuĭ Spandau a condamnatŭ pe unŭ tĕnĕrŭ de 19 anĭ, anume Croshue, la duoĭ anĭ şi jumĕtate de închisóre pentru ofensă către împĕratulŭ.

(*Fremden-Blatt*).

A se vedea ultime scirĭ pe pagina III

BUCURESCI, 31 MAIU

Ḑiarulŭ *Pressa*, în numĕrulŭ sĕŭ de aḑĭ, reproduce estrase din nisce articolĭ publicaţĭ la 1870 în *Românulŭ* şi la 1875 în *Alegĕtorulŭ liberŭ* prin carĭ se atacă politica generală urmată de Prusia, Rusia şi Austria.

Organulŭ centruluĭ, considerândŭ celŭ dintâiŭ ḑiarŭ alŭ d-lorŭ Rosetti-Brătianu şi celŭ d'alŭ douilea alŭ tinerimiĭ condusă de d. Cogălniceanu, întrébă:

„Cum dérŭ póte crede d. Brătianu că şefiĭ cabinetelorŭ acelorŭ ţĕrĭ, atâtŭ de osîndite de amiciĭ sĕĭ de altă dâtă, *astă ḑi vorŭ primi pe representanţiĭ ideielorŭ* d-luĭ Rosetti şi vorŭ pune celŭ maĭ micŭ creḑĕmêntŭ în asicurările primuluĭ ministru implicatŭ în atentatulŭ ordineĭ?„

Ce va sĕ ḑică óre acestŭ limbagiŭ? Elŭ spune puterilorŭ de care e vorba: — Nu ascultaţĭ pe d-niĭ Brătianu şi Cogălniceanu, căcĭ v'aŭ atacatŭ prin organele lorŭ, v'aŭ insultatŭ, şi maĭ cu sémă pe celŭ d'întâiŭ care este şi complice alŭ socialiştilorŭ, care e implicatŭ în atentatulŭ ordineĭ!

Acéstă delatare criminală, pentru onórea românilorŭ de la organulŭ centruluĭ nu credemŭ se fie scrisă de unŭ românŭ, căcĭ nu ne putemŭ închipui ca setea putereĭ se 'l orbéscă până într'atâta în câtŭ se lovéscă cu atâta cutezare în ţéra luĭ, cândŭ scimŭ toţĭ că d-niĭ Brătianu şi Cogălniceanu represintă în facia areopaguluĭ europeanŭ România! Nu credem ca unŭ românŭ sĕ fie capabilŭ de o asemenea imfamiă? Acelŭ care a scrisŭ articolul criminalŭ trebue sĕ fie vre unŭ streinŭ de origină, care a avutŭ rude prin Ruşia şi care servă interesele rusescĭ. Trebue sĕ fie vre-o prăsilă miserabilă care nu are nicĭ nume, nicĭ simţimênte, nicĭ demnitate românéscă.

Asemenea ómenĭ în alte ţĕrĭ, décă arŭ fi graciaţĭ de legĭ, eĭ nu arŭ fi nicĭ de cumŭ de indignarea legitimă a opiniuneĭ publice.

La noĭ însĕ legile nu se aplică în privinţa unorŭ asemenea desnaturaţĭ şi opiniunea publica îşĭ menţine indignarea ca sĕ pótă sĕ le arunce dispreţulŭ.

Cu tóte acestea crima rămâne crimă şi ea trebuia înregistrată. Pentru acésta amŭ vorbitŭ aci de revista *Presseĭ* de astă-ḑĭ. Aceĭ carĭ potŭ sĕ'şĭ stăpânéscă indignarea, potŭ sĕ o citéscă; aceĭ însĕ carĭ nu aŭ acéstă calitate, îĭ consiliemŭ sĕ nu pue mâna pe ea, căcĭ nu respundemŭ de consecinţe.

— —

Ne aflămŭ în ajunulŭ a marĭ evenimente; representanţiĭ Europeĭ se întrunescŭ mâine în Congresŭ la Berlin pentru ca sĕ opereḑe o radicală transformaţiune în Orientulŭ ocupatŭ sute de anĭ prin spada musulmană, sĕ consfinţeascǎ dĕrîmarea din temeliĭ a unuĭ statŭ artificialŭ căḑutŭ, de altmintrelea de sine, victima a proprieĭ séle excepţiĭ, a proprielorŭ séle abusurĭ. Mâine ḑicemŭ, Europa progresistă şi luminată va începe lucrările séle, carĭ vorŭ reda lumiĭ pacea séŭ o vorŭ arunca din nuoŭ în valurile a marĭ fortunĭ carĭ ar putea isbucni maĭ curêndŭ séŭ maĭ târḑiŭ.

Acéstă nouĕ transformaţiune devenită necesară în urma uneĭ instructive experienţe de 22 de anĭ, intereséḑă nu numaĭ populaţiunile crescine din peninsula balcanică ci încă şi statele europene, alŭ cărorŭ progresŭ a fostŭ adesea întrerupt prin sguduirile sângerose ce s'aŭ operat în Orientulŭ Europeĭ. Ea intereséḑă încă în acelaşĭ gradŭ pe româniĭ de la Dunăre, veciniĭ cu acestŭ vulcan care a isbucnit de atâtea orĭ, legaţĭ cu o mică parte din populaţiunile ce'lŭ locuescŭ chiarŭ prin legăturĭ de sânge. Acéstă soluţiune devine cu atâtŭ maĭ gravă şi maĭ importanţă pentru noĭ, cu câtŭ evenimentele resbelnice din urmă aŭ desteptatŭ în capetele puternicilorŭ nostriĭ veciniĭ de la Nordŭ ideia de cotropirĭ în detrimentul nostru, le-aŭ escitatŭ pofte de a'şĭ maĭ mări teritoriele deja destulŭ de vaste şi nepopulate, de a ne călca drepturile ce 'şĭ luase în momente grele angajamêntele de onóre de a le susţine în contra orĭ cuĭ ar voi sĕ le atace. Pentru acestŭ cuvêntŭ ochiĭ naţiuneĭ române suntŭ aţintiţĭ aḑĭ spre Berlin, aşteptândŭ cu inima palpitândă verdictulŭ europeanŭ asupra sórteĭ séle, verdictulŭ justiţieĭ şi alŭ dreptuluĭ în contra impilatorilorŭ şi a celorŭ carĭ vor sĕ ne usurpe moşia aḑĭ, în secolulŭ XIX, ca şi în timpurile de barbariă. Pentru acésta érăşĭ tótă suflarea adevĕratŭ românéscă, abstracţiune fâcêndŭ de câţĭ-va invidioşĭ înstreinaţĭ, s'a grupatŭ în giurulŭ guvernuluĭ liberalŭ şi alŭ acelorŭ trimişĭ a ne represinta şi apĕra interesele înaintea Congresuluĭ.

In acéstă stare de nelinişte toţĭ ne întrebămŭ: ce va face Congresulŭ? Refusa-va pe representanţiĭ noştriĭ de a intra în sînulŭ seŭ? Va admite elŭ pretenţiunile nedrepte, monstruóse ale Rusieĭ, care voeşte sĕ pue mâna pe gurile mareluĭ rîŭ ce légă orientulŭ cu centrulŭ Europeĭ? Aproba-va elŭ clausele aceluĭ tractatŭ ruso-turcŭ care, călcândŭ pe de o parte interesele puterilorŭ, isbeşte aspru în demnitatea şi onórea nóstră, în totŭ ce românul are maĭ scump, în întregimea şi independinţa patrieĭ séle?

Étă cestiunĭ la care noĭ sperămŭ, împreună cu tóte ḑiarele seriose streine că unŭ viitorŭ apropiatŭ va respunde *nu!*

In adevĕrŭ, în ce se resumă pretenţiunile Românieĭ reduse la cea maĭ simplă expresiune? Voimŭ cotropirĭ de teritoriĭ peste Dunăre la care póte amŭ avea multă dreptate? Voimŭ sĕ ni se dea vre-o parte din pămênturile curatŭ şi cu dreptŭ cuvêntŭ rusescĭ? Ne apĕratŭ că nu. Ceremŭ purŭ şi simplu ca România, care a datŭ doveḑĭ de viaţă şi înţelepciune, sĕ fie absolutŭ independintă; sĕ i se conserve întregimea sea dupe tractate; sĕ se interḑică orĭ căruĭ streinŭ facultatea de a ne viola acéstă independinţă şi acestŭ teritoriŭ, cum voieşte sĕ facă guvernulŭ rusŭ reclamândŭ facultatea de a trece prin ţéră armatele séle în timpŭ de duoĭ anĭ; voimŭ cu alte cuvinte ca România se fie România a românilorŭ, respunḑĕtóre de actele séle şi liberă de a păşi pe calea progresuluĭ, de a fi facla civilisatóre a Orientuluĭ, la a căruĭ liberare a contribuitŭ cu sânge şi cu enorme cheltuelĭ, la a cărorŭ despăgubire are dreptŭ.

Acésta este tĕrêmulŭ pe care se pune naţiunea română, şi pe dêsusulŭ îşĭ vorŭ clădi argumentaţiunile lorŭ eminenţiĭ barbaţĭ carĭ s'aŭ dusŭ sĕ represinte România la Congresŭ. Elŭ este conformŭ cu dreptatea, conformŭ cu tractatele şi, ceea ce este maĭ multŭ, este în conformitate cu însăşĭ interesele Europeĭ. Sórta a pusŭ România în o aşea posiţiune că, orĭ de câte orĭ ş'a apĕratŭ interesele séle, le-a apĕratŭ prin forţa lucrurilorŭ şi pe acelea ale Europeĭ care se află la spatele séle; în trecutŭ, cândŭ lupta voiniceşte în contra hórdelorŭ păgâne care voiaŭ sĕ o cotropéscă, apĕra creştinătatea întrégă, apĕra morala, progresulŭ, libertatea Europeĭ; în totŭ d'a-una cu unŭ cuvêntŭ interesele nóstre aŭ fostŭ legate de ale Europeĭ apusene, nenorocirile nóstre s'aŭ resfrântŭ adesea fatalmente asupra eĭ.

In aceiaşĭ situaţiune ne aflămŭ şi aḑĭ.

Existenţa unuĭ statŭ românŭ la Dunăre este o necesitate absolută, pentru echilibrulŭ europeanŭ, o garanţie reală pentru pace şi progresulŭ în Orientŭ. A se lăsa vre una din puterĭ sĕ nimicéscă o parte din drepturile nóstre, sĕ cotropéscă unŭ colţŭ din teritoriulŭ nostru, sĕ'şĭ aroge o servitute care 'ĭ-arŭ permite sĕ'şĭ ţie forţele séle pe pămêntulŭ românescŭ, este a se viola justiţia şi morala; a se slăbi puterea care e destinată a ţine echilibrulŭ între popórele de la Dunăre, este a se nesocoti însĕşĭ interesele cele marĭ ale puterilorŭ apusene.

Rusia voeşte, ca recompensă a sacrificielorŭ ce amŭ făcutŭ în resbelulŭ din urmă şi a ajutórelorŭ ce 'ĭ-amŭ datŭ în vremĭ rele, sĕ ne ia Basarabia, adică gurile Dunăriĭ, sĕ ne ocupe milităreşte ţéra pe timpŭ de doĭ anĭ, avêndŭ la disposiţia sea căile nóstre ferate şi tóte resursele ţĕriĭ de care a abusatŭ atât pe timpulŭ resbeluluĭ. Póte sĕ convină aceste cererĭ Anglieĭ, Austrieĭ şi chiarŭ Germanieĭ? Potŭ ele sĕ lase Dunărea în stăpânirea muscalilorŭ, sĕ'şĭ véḑă comerţulŭ ucisŭ prin restricţiunĭ ca cele dinainte de 1856?

Neapăratŭ că nu. Interesulŭ lorŭ este ca Dunărea sĕ rĕmâe liberă, ca gurile eĭ sĕ se lase în mânile unuĭ statŭ micŭ care sĕ nu pótă face rĕŭ, ca România independinte sĕ fie în Orientŭ ţéra modelŭ a instituţiunilorŭ liberale, a cultureĭ, a păciĭ.

Şi pentru acésta avemŭ noĭ încredere în hotărîrile Congresuluĭ. Pentru acésta sperămŭ noĭ că dreptatea nu va fi călcată în privinţa nóstră, că avêntulŭ luatŭ de România pe terenulŭ paceficŭ al progresuluĭ nu va întêmpina o pedică tocmaĭ din partea puterilorŭ civilisate, că în fine România va fi lăsată şi ajutată sĕ devie aceea-ce trebue: bulevardŭ alŭ luminelorŭ în Orientŭ.

Presa străină continuă de a discuta şansele Congresuluĭ şi maĭ tótă ajunge la resultatulŭ, că elŭ va conduce la o soluţiune pacefică a cestiunilorŭ pendinte. *Times* vorbeşte totŭ de o dată şi de temerea că interesele austriace arŭ putea sĕ fie periclitate prin aranngiamêntele încheiate între Englitera şi Rusia, şi observă:

„Ni se pare ciudată presupunerea că Germania, cu tóte asicurările principeluĭ de Bismark, sĕ consimţă ca Austria, prin nisce nuoĭ aranjamênte, sĕ sufere pagube sarióse la fruntaria sa de Ost. Nu avemŭ nicĭ unŭ motivŭ seriosŭ de a dori aşa ceva. Dérŭ fiindŭ-că o politică europeană a repurtatŭ în fine o victorie, apoĭ vomŭ cunósce negreşitŭ în modŭ hotărîtŭ şi lămuritŭ vederile şi intenţiunile Austrieĭ precumŭ şi pe acelea ale celorŭ-l'alte puterĭ. Singurulŭ elementŭ nehotărîtŭ şi turburătorŭ, în situaţiunea actuală, este guvernulŭ turcescŭ. De aceia sforţările cele maĭ seriose ale Congresuluĭ vorŭ ţinti la aceia d'a înfiinţa în Turcia unŭ guvernŭ tare, şi este greŭ de spusŭ cum fi va cu putinţă acésta cu actualele instrumente pe care le are în mână?“

La acéstă întrebare pare că voeşte a rĕspunde urmĕtórea telegramă adresată din Petersburg către *Times*:

„Tonulŭ celŭ paceficŭ se menţine încă prin lumea oficială şi devinŭ din ce în ce maĭ tarĭ speranţele pentru o soluţiune pacefică. Ḑiarele oficióse spunŭ, că scopulŭ Congresuluĭ este sĕ desemne dreptulŭ Europeĭ în resultatele ultimuluĭ resbelŭ şi sĕ se ajungă la o înţelegere asupra modificărilorŭ ce pretindŭ tractatele esistânde. Ele prevĕdŭ multe greutăţĭ, ba chiar şi câte-va ciocnirĭ, şi suntŭ de acordŭ că se va ajunge la nisce asemenea ciocnirĭ, dér profetiséză acelaşĭ timpŭ, că cestiunea orientală va fi discutată din acelŭ înaltŭ punctŭ de vedere alŭ intereselorŭ omenireĭ, alŭ unuĭ acordŭ comunŭ şi alŭ întăririĭ păciĭ generale, care a fostŭ tot d'auna punctulŭ de vedere alŭ guvernuluĭ rusescŭ, şi că Congresulŭ va crea în Orientŭ o stare a afacerilorŭ dispusă a satisface tóte sforţările legitime şi a înăbuşi germenile unorŭ nuoĭ discordiĭ.“

— —

Asupra posiţiuniĭ Austrieĭ la Congres, se scrie următórele din Viena către ḑiarulŭ *Castern Budget* din Londra:

„Fie-care se întrébă déca Austria va fi nevoită, pentru apărarea intereselorŭ séle, sĕ urmeḑe facia cu Rusia aceiaşĭ politică de resistenţă pe care a urmat'o Englitera cu unŭ succesŭ atâtŭ de minunatŭ. Intru câtŭ se cunósce până acumŭ aranjamêntulŭ dintre Englitera şi Rusia, apoĭ elŭ apare în punctele séle principale în acordŭ cu dorinţele guvernuluĭ austro-ungarŭ; în orĭ-ce casŭ însĕ, tóte cestiunile care vorŭ fi luate în consideraţiune vorŭ fi resolvate în cele din urmă de Congresŭ. Nu este érăşĭ nicĭ unŭ motivŭ care sĕ ne facă sĕ admitemŭ că Englitera, din puncturĭ de vedere egoiste, s'a abţinutŭ d'a atinge acele puncte, care privescŭ maĭ de aprópe pe Austro-Ungaria. De altă parte, nu este sigurŭ că cererile Austrieĭ vorŭ avea sprijinulŭ tutulorŭ celorŭ-l-alte puterĭ şi se pare probabilŭ că reserva arătată de Rusia până acumŭ în privinţa acestorŭ cererĭ se va transforma în Congresŭ într'o oposiţiune pe faţă. Dérŭ, cândŭ se presintă maĭ întâiŭ cu idea de Congresŭ, comitele Andrassy era pregătitŭ pentru acésta şi nĭ se pare că nu trebue a ne teme că Europa va găsi cererile Austrieĭ maĭ puţinŭ juste, fiindŭ-că cabinetulŭ vienesŭ nu le-a susţinutŭ cu ameninţărĭ rĕsboinice. Fiecare trebue sĕ védă că nisce nuoĭ complicaţiunĭ nu potŭ fi înlăturate de câtŭ numaĭ printr'o astŭ-felŭ de soluţiune a cestiuniĭ, care sĕ asigure posiţiunea Austro-Ungarieĭ în organisarea lucrurilorŭ din Orientŭ.«

CURIERULŬ EXPOSIŢIEI

VI.

Paris, 1878, Vinerĭ 7 Iuniŭ.

Instrucţiunea la Exposiţiă. — Museulŭ arheologicŭ. — China. — Literatura chinesă. Florĭ chinese, poesiĭ.

Ab Jove principium. Incepŭ cu secţiunea instrucţiuneĭ analisele ce amŭ sĕ consacru fie-căreĭ naţiunĭ şi fie-căreĭ secţiunĭ importante în parte. Instrucţiunea! étă regina viitoruluĭ! étă singura şi unica stăpână ce omenirea întreagă va recunósce!

Secţiunea Instrucţiuneĭ coprinde întregulŭ grupŭ alŭ II-lea, şi maĭ în specialŭ clasele 6-10. Puţină statistică oficială maĭ întâiŭ.

In Francia suntŭ pentru învĕţământulŭ primarŭ şi de adulte:

140 *créches* (adică locurĭ în carĭ mumele muncitóre, în timpulŭ lucruluĭ, încredinţeadă copiĭ lorŭ, maĭ micĭ de 2 anĭ). Instituţiune umană şi folositóre; [illegible] primitŭ pe anŭ 3,000 copiĭ.

3,774 *sale de asilŭ*, pentru copiĭ de la 2 până la 7 anĭ: în 1872 aŭ fostŭ 462,667 copiĭ.

70,179 *scóle* de băeţĭ şi de fete, cu aprópe 5 milióne de scolarĭ după recensĕmĕntulŭ din 1872.

18,404 *bibliothecĭ* pentru scolarĭ.

100 *scóle primare superióre* (ca scóla municipală Turqot din Paris).

3,243 *orpheóne* musicale publice, cu 147,000 membri.

Pentru învĕţământulŭ secundarŭ:

81 *licee*, (41,000 elevĭ); 252 *colege* comunale, (38,000 elevĭ); 803 *scolĭ libere* şi eclesiastice, 27 ale Jesuiţilorŭ. (78,000 elevĭ).

Scóle de arte şi meseriĭ: cea din Paris numĕră 160,000 auditorĭ.

Diferite scóle profesionale, scóle de orologerie, de comerţŭ, de industrie, etc.

Pentru învĕţământulŭ superiorŭ:

Facultăţĭ: 7 de *Theologie* (5 catholice şi 2 protestante); 12 de *Dreptŭ;* 4 de *Medicină*, afară de cursurile libere făcute prin spitale; 3 scóle superióre de *Pharmacie;* 15 facultăţĭ de *Litere*; 15 de *Sciinţe*. Apoĭ: *Colege de France* (cu 37 cathedre), *Museum de istoria naturală, Scóla limbelorŭ orientale vorbite, l'Ecole des chartes*, Scóla *des Nautos Etudis, Scóla normală superióră, Scólele* francese din Atena şi din Roma, *Scóla polytehnică*, Scólele de *Mine, de podurĭ şi şosele, de artilerie şi de geniŭ*. Scóla de *St. Cyr*, etc!; *Scóla de sciinţe politice* (liberă şi privată).

Maĭ avemu apoĭ 4 *Universităţĭ libere* (ale popilorŭ) la Paris, Lyon, Lille şi Toulouse; multŭ iubiţiĭ noştri prietenĭ însĕ nu prea mergŭ bine, după câtŭ se pare: în totŭ cursulŭ anuluĭ 1877 (365 ḑile, vĕ scutescŭ orele şi minutele) n'aŭ căpătatŭ, cu *gogeamite* 4 Universităţĭ fiecare cu câte 3 Facultăţĭ de Dreptŭ, de Sciinţe şi de Litere, de câtŭ 52 bacalaureaţĭ în dreptŭ, 9 licenţiaţĭ în dreptŭ, şi 1 bietŭ licenţiatŭ în litere. Décă timpulŭ 'mĭ arŭ permite aşŭ voi se facŭ cunoscinţa acestuĭ interesantŭ *ipochimenŭ*.

Cifrele suntŭ elocuente. Cumŭ vedeţĭ Instrucţiunea e rĕspândită în Francia şi ocupă unŭ locŭ fórte importantŭ. Invĕţământulŭ superiorŭ este maĭ cu deosebire la înălţimea sciinţeĭ: nicăerĭ nu vinŭ, ca în Francia, atâţia tinerĭ şi bărbaţĭ din tótă lumea ca sĕ'şĭ perfecţioneḑe studiele, pentru că nicăerĭ nu suntŭ scóle superióre aşa de bine organisate, cu unŭ învĕţământŭ solidŭ dérŭ nu pedantŭ, profesorĭ aşa de eminenţĭ şi bine-voitorĭ, mijlóce de studiŭ atâtŭ de numeróse, şi în acelaşĭ timpŭ inimĭ atâtŭ de frăţescĭ. Tótă grija şi silinţele ómenilorŭ luminaţĭ suntŭ îndreptate asupra instrucţiuneĭ primare: ea cată sĕ fie rĕspândită pe câtŭ se póte. Tóte relele după pămêntŭ vinŭ din ignoranţă. Cândŭ mi se vorbesce de reforme în dreapta, de reforme în stânga, eŭ rĕspundŭ: luminaţĭ poporulŭ, cheltuiţĭ cu profusiă pentru instrucţiune şi educaţiune, tóte reformele vorŭ veni apoĭ de sine.

> Au mal comme au carcan l'ignorant est rivé,
> Mais quiconque sait lire est un homme sauvé.

Da, acéstă frumósă cugetare a poetuluĭ E. Manuel e adevĕrată. Décă vĕ duceţĭ la Exposiţie în secţiunea Instrucţiuneĭ, opriţi-vă în Clasa 16; sub numĕrulŭ 50 veţĭ găsi două carte, una în roşu alta în negru. Nu sciŭ décă aŭ fostŭ puse alăturĭ una de alta cu intenţiune, sciŭ însĕ că pe mine m'a impresionatŭ multŭ; cu plăcere amŭ pututŭ constata sciinţificamente că cine ḑice poporŭ instruitŭ, ḑice poporŭ liberŭ, adevĕrŭ cu care 'mĭ a plăcutŭ totŭ d'auna sĕ mĕ mângăiŭ. Carta colorată în roşiu represintă progresulŭ ideilorŭ republicane, după resultatulŭ ultimelorŭ alegerĭ; cea în negru, progresulŭ instrucţiuneĭ: cu câtŭ unŭ districtŭ e maĭ înapoiatŭ, cu atâtŭ e representatŭ maĭ negru, şi vice-versa maĭ albŭ. Eĭ bine! maĭ totŭ d'auna părţile roşiĭ după o cartă corespundŭ cu părţile albe după cea-l-altă, ca la Paris, în Est şi în miaḑă-ḑi. Departamentulŭ *Charente* şi maĭ cu seamă provincia *Bretagne* suntŭ cele maĭ negre pe carta instrucţiuneĭ. Atuncĭ amŭ pututŭ bine înţelege de ce popiĭ şi monarchiştiĭ se opunŭ proectelorŭ salutare pentru rĕspândirea scólelorŭ: cucuvaelorŭ le frică sĕ nu apară sórele.

De aceia, în orĭ ce ţéră, toţĭ aceĭ ce voescŭ înălţarea şi propăşirea naţiuneĭ lorŭ, sĕ strige cu mine: Lumină şi érŭ lumină, Instrucţiune şi érŭ instrucţiune, Carte şi érŭ carte!

In viitorulŭ curierŭ vomŭ vedea obiectele maĭ importante espuse în secţiunea instrucţiuneĭ.

*

In curêndŭ va deschide, în palatulŭ de la Trocadero, Exposiţia secţiuneĭ istorice antice (d. de Longpérier, membru institutuluĭ, directorŭ). Étă divisiunile acestuĭ importantŭ museŭ:

1. Arta primitivă şi antiquităţĭ galice. 2. Sculptura antică, a Evuluĭ-meḑiŭ şi a Renascereĭ. 3. Numismatica galică şi din Evu-meḑiŭ. 4. Ceramica; faienţe şi porcelane. 5. Manuscripte, desemnurĭ şi legăturĭ de cărţĭ. 6. Arme şi armure. 7. Argintăriĭ, fildeşiŭ, cristale, bijuteriĭ. 8. Stofe, mobile, tapiseriĭ. 9. Ethnographia popórelorŭ streine Europeĭ (*Gerôme* dir). 10. Instrumente de musică antice (*Ambroise Thomas*, dir.).

Lesne înţelegeţĭ câtŭ va fi de interesantŭ acestŭ museŭ archeologicŭ pentru aceĭ ce se ocupă cu istoria documentelorŭ antice. Cu acéstă ocasiune daŭ lista celorŭ 8 marĭ museurĭ de antiquităţ din Europa, aşeḑate după ordinulŭ însemnătăţiĭ lorŭ: celŭ din Roma, din Neapole, *Louvre* din Paris, *Britisch Museum* din Londra, celŭ din Berlin, din Florenţa, din Munich, din St. Petersburg. Celŭ de la Esposiţie va ocupa unŭ rolŭ destulŭ de respectabilŭ între aceştĭ străluciţĭ confraţĭ.

*

China

Amŭ ḑisŭ câtŭ de gingaşe şi fermecătóre e China la exposiţie, maĭ cu deosebire pentru aceĭ carĭ suntŭ sătuĭ de industria şi artele europeane şi carĭ iubescŭ totŭ ce e nuoŭ, totŭ ce e curiosŭ şi frumosŭ. Cu plăcere voiŭ reveni astăḑĭ ca sĕ o examinesŭ împreună cu D-vóstră. Faţada e cam severă şi incoloră, dér interiorulŭ cât e de coquetŭ, cu câtă isteţime preparatŭ! Vitrinele sub care obiectele suntŭ espuse suntŭ în purŭ stylŭ chinesŭ: ele imitéḑă paviliónele, kioşcurile, pagodele din ţéra fluviuluĭ galbenŭ. Nicĭ o naţiune nu 'şĭ-a datŭ atâta ostenélă pentru ca sĕ apară într'unŭ adevĕratŭ costumŭ naţionalŭ; efectulŭ calculatŭ se produce asupra publiculuĭ. Observaţĭ unŭ phenomenŭ care nu se reproduce în galeriele celorŭ-alte naţiunĭ: cum intri într'o sală chinesă, nu alergĭ de-a dreptulŭ la obiectele espuse, vre-unŭ quartŭ de oră cascĭ gura în drépta, în stânga, parte miratŭ, parte *jenatŭ*, ca copiĭ cândŭ intră în case streine. Viile culorĭ, cu care nu eştĭ obicĭnuitŭ, animalele fantastice ce se strâmbă icĭ şi colo, poleielele aurite şi bizare ce 'ţĭ sarŭ în ochĭ, chinesĭ blânḑĭ şi surîḑêndŭ care se preumblă forfota prin galeriĭ cu ochiĭ lorŭ micuţĭ, oblicĭ şi sclipitorĭ, cu códa lorŭ de pĕrŭ negru ce le bate călcâiele, cu vestmintele lorŭ curióse şi maĭ maĭ femeescĭ, tóte aceste tablourĭ animate şi nuoĭ te facŭ sĕ te creḑĭ în Pekin.

Nu credeţĭ însĕ că obiectele espuse suntŭ de mică însemnătate. Étă renumitele porcelane chinese, cu florĭ, cu paserĭ, cu scene din viéţa intimă zugrăvite; sciţĭ câtŭ suntŭ de căutate şi în ce mare quantitate se vêndŭ în Europa. Industria bronzuluĭ se bucură de o superioritate incontestabilă; priviţĭ maĭ cu deosebire pe cele decorate cu aurŭ pe câmpŭ albastru; balaurĭ şi monstri cu forme fantastice şi estraordinare se încolăcescŭ pe ele. Étă frumóse statuete representândŭ physionomiĭ naţionale populare în China: *Chang li-Wah* favorita împĕratuluĭ *Hu-Chu, Psi-Chi*, celŭ maĭ înaltŭ typŭ de frumuseţe (nu sciŭ déca veţĭ fi de părerea bunilorŭ chinesĭ), etc. Étă incomparabilele sculpturĭ în fildeşiŭ, venindŭ din Ning-Po, despre care v'amŭ vorbitŭ; 'mĭ pare că fineţa şi delicateţa nu póte fi dusă maĭ departe: numaĭ dantelele vĕ potŭ da o idee de acestŭ lucru subţire şi dificilŭ. Étă *paravênturĭ* cu desemnurĭ variate; étă stofele şi ţesăturile de mătase pentru carĭ chinesiĭ suntŭ vestiţĭ. Mobilele forméḑă fără îndouială partea cea maĭ curiósă şi maĭ plăcută; 'mĭ e peste putinţă *sĕ mĕ întindŭ asupra lorŭ* (fără *calembourg*) căcĭ loculŭ îmĭ lipsesce (érŭ fără calembourg); vĕ recomandŭ însĕ sĕ le examinaţĭ de aprópe, maĭ cu deosebire o canapea cu dosulŭ admirabilŭ sculpatŭ; unŭ patŭ roşiŭ cu aurŭ şi altulŭ de lemnŭ negru sculptatŭ. — Tóte aceste lucrurĭ curióse, bizare şi plăcute trebuescŭ vĕḑute; ele nu potŭ fi bine descrise.

La noĭ China e fórte puţinŭ cunoscută. De cândŭ amŭ venitŭ la Paris am descoperitŭ, ca sĕ ḑicŭ astŭ-felŭ, acéstă bĕtrână naţiune atâtŭ de curiósă pentru moravurile séle. Literatura chinesă e fórte bogată şi multŭ maĭ interesantă de câtŭ arŭ crede cine-va. Sfătuescŭ pe orĭ cine póte sĕ 'şĭ procure traducţiunĭ şi sĕ judece însuşĭ de tóte genurile: Theatrulŭ chinesŭ presintă unŭ caracter propriŭ fórte curiosŭ, comparaţiunea cu theatrulŭ nostru europeanŭ vechiŭ şi nuoŭ arŭ fi fórte curiósă, poesiele respiră unŭ aerŭ dulce de linisce, de pace philosophică epicuriană, de contemplaţiune poetică maĭ cu sémă; poesia este genulŭ literarŭ celŭ maĭ iubitŭ şi maĭ cultivatŭ de chinesĭ. La noĭ maĭ nimicŭ nu s'a scrisŭ asupra acesteĭ literaturĭ, nicĭ nu s'a tradusŭ dintr'ênsa. Pentru că ocasiunea mi se presintă, décă cititoriĭ 'mĭ permitŭ, le voiŭ da câte-va strofe ce amŭ tradusŭ de multŭ în versurĭ, pe cândŭ rĕsfoiamŭ acea poesie atâtŭ de originală:

Florĭ chinese

I

Cătra mieḑulŭ bolteĭ negre luna-alunecă uşióră
Şi adórme bucurósă pe-a eĭ inimă fecióră.

Pe a laculuĭ oglindă bórea nopţiĭ profumată
Trece, fuge, şi érŭ trece, sărutândŭ unda curată.

Ce înţelegere duiósă nasce, ce pace ceréscă,
Din unirea-a două lucrurĭ făcute sĕ se unéscă!

Lucrurile zămislite pentru-o vecinică unire
Potŭ sĕ se unéscă însĕ rare orĭ pentru iubire.

II

Culesa 'mĭ flóre de persic, datu-o-am Feti frumóse
Şi cu buze ce se-asemĕnă florilorŭ primăvĕróse.

In crângŭ prins'amŭ rôndunică, dat'o-am Feti cu sprîncene
Maĭ negre, maĭ lucitóre c'ale rônduniceĭ pene.

Vaĭ! a doua-ḑi chiar, flórea pe sînu'ĭ se vestejise;
Vaĭ! sburase rôndunica unde inima'ĭ fugise;

Dérŭ a Feti mele buze păreaŭ încă maĭ focóse,
Aripiórele 'ĭ ca corbul după fruntea'ĭ nu sburase.

III

Pe pârâulŭ netedŭ barca'mĭ lasŭ sĕ sbóre
Şi privescŭ, a-lene, unda săltătóre.
Pe cerŭ noriĭ negri se totŭ fugărescŭ,
Stelele şi luna în vecĭ se-oglindescŭ.
Cândŭ noriĭ le-acoperŭ buna undă 'mĭ spune
Căcĭ pe lina 'ĭ faciă fugŭ ca prin minune.
Şi, visândŭ, îmĭ pare în visele mele
Că barca 'mĭ alérgă pe cerŭ printre stele.
Atuncĭ la iubita 'mĭ cu multŭ dorŭ gândescŭ
Şi 'mĭ ḑicŭ: »Plin de farmec, ast-fel se-oglindesce
In inima 'mĭ jună şi mĕ rătăcesce
Ochiu 'ĭ, blândŭ luceafărŭ, chipu 'ĭ îngerescŭ!

Bune-rele, étă versurile; nu credeţĭ că décă nu vĕ placŭ voiŭ împinge desperarea până a 'mĭ deschide pântecile cu vre-o custură, după obiceiulŭ chinesescŭ. Chinesŭ, chinesŭ, dérŭ, ca tóte *dihaniele* pămêntescĭ, ţiŭ la cojocŭ, voiŭ sĕ ḑicŭ la *burtă*.

Perde-Véră.

Rusia şi România.

Sub acestŭ titlu *Neue freie Presse* publică, cu data de 3 Iuniŭ, următórea scrisóre ce i se trimite din Bucureştĭ:

„Principele Carol se află de cate-va ḑile érăşĭ în Bucureştĭ. Primirea ce i s'a făcutŭ pe timpulŭ călĕtorieĭ séle în România-Mică de către armată şi populaţiune, precumŭ şi seriositatea şi solemnitatea cu care s'a celebratŭ anulŭ acesta 10 Maiŭ, ḑioa aniversară a suiriĭ pe tron a principeluĭ Carol şi a declaraţiuniĭ independinţiĭ Românieĭ, aŭ întăritŭ de sigurŭ pe principele Carol şi maĭ multŭ în hotărîrea sa d'a apĕra până la cea din urmă estremitate drepturile ţĕriĭ contra fostuluĭ sĕŭ aliatŭ. Scirea despre o apropiată întrunire a Congresuluĭ n'a făcutŭ nicĭ unŭ efectŭ asupra poporuluĭ de aicĭ care 'şĭ-a perdutŭ ilusiunile de altă détă şi este pregătitŭ pentru tóte. Déca principele va înţelege situaţiunea, déca se va lăsa sĕ fie condusŭ în politica esternă numaĭ şi numaĭ de spiritulŭ naţional, fără a maĭ cere ca până acum pentru orĭ-ce pas instrucţiunĭ de la Berlin, atuncĭ elŭ va găsi la unŭ momentŭ datŭ poporŭ şi armată împrejurulŭ sĕŭ, gata a se apăra contra năpădiriĭ străine.

„Scirile despre concesiunile mutuale dintre Englitera şi Rusia, care fac ca întrunirea Congresuluĭ sĕ nu maĭ fie îndoiósă, aŭ produsŭ pe aicĭ o impresiune descurajatóre. România a primitŭ până acumŭ cu óre-care supunere ocupaţiunea ruséscă efectuată contra tutulorŭ drepturilorŭ gintelorŭ, fiindŭ-că totŭ maĭ spera că puterile de la vestŭ vorŭ pune în fine unŭ capătŭ încălcărilorŭ ruseştĭ şi nu vorŭ lăsa ca unŭ poporŭ sĕ fie tratatŭ într'unŭ chipŭ atâtŭ de ne-drept şi de ne-legalŭ.

„Déca în acéstă cestiune română nu va fi vorba numaĭ de apărarea unuĭ principiu alŭ dreptuluĭ gintelorŭ, ci de interese positive fórte însemnate ale tutulorŭ Statelorŭ europene, şi chiar déca arŭ fi adevĕratŭ —o părere care nu este negreşitŭ împărtăşită de tótă lumea — că trebue sĕ se producă avantage presinte séŭ rele presinte pentru-ca sĕ pue unŭ poporŭ în mişcare, apoĭ nimenĭ nu va putea tăgădui că nu este cu putinţă sĕ 'şĭ închipuiască cine-va nisce rele presinte maĭ marĭ de câtŭ starea de lucrurĭ creată astăḑĭ de Rusia. De aceea se aştepta cu o mare îngrijire în România resultatulŭ negociaţiunilorŭ dintre Englitera şi Rusia, care trebuiaŭ sĕ hotărască între altele şi asupra sórteĭ Românieĭ. Câtŭ de mare a fostŭ însĕ decepţiunea, cândŭ se aflară în fine aranjamêntele reciproce. „Englitera regretă „retrocedarea Basarabieĭ, dérŭ nu se va „opune“, ne spune ḑiarulŭ *The Globe*. Nu scimŭ déca trebue sĕ rîdemŭ de acéstă frasă séŭ déca trebue sĕ deplângemŭ pe aceia carĭ aŭ făcut'o. Ea nu va fi însĕ atâtŭ de lesne uitată de istoria popórelorŭ, căcĭ însemnéḑă sacrificarea drepturilorŭ celorŭ maĭ nobile a statelorŭ celorŭ micĭ faptelor de hrăpire ale celorŭ marĭ.

„Orĭ-ce s'arŭ ḑice despre negocierile care aŭ avutŭ locŭ între Rusia şi Englitera, totuşĭ nu se póte tăgădui că Rusia a eşitŭ învingĕtóre din ele. Tot ceace a primitŭ Englitera, este recunóscerea că Europa are unŭ óre-care dreptŭ d'a se amesteca în resolvarea cestiuniĭ orientale; totŭ ceea-ce a datŭ Rusia, a fost sacrificatŭ trebuinţeĭ érŭ nu justiţieĭ. Ea suferă o perdere momentană, dér nu renunţă la nicĭ o pretenţiune de dreptŭ, şi nu renunţă maĭ cu deosebire la speranţa ca, peste unŭ timpŭ maĭ scurtŭ séŭ maĭ lungŭ, sĕ redobândéscă tot ceea-ce perde aḑĭ. Aceste concesiunĭ, care trebuiaŭ sĕ înăbuşéscă flacările resbeluluĭ, sunt în fond numaĭ paliative,— o operă a sileĭ şi a forţeĭ dictată nu de legile justiţieĭ,—érŭ nu fructul unorŭ ideĭ sănătóse despre drepturile şi détoriile popórelorŭ. Inţelégă orĭ-cine, în ce chip va putea, cumŭ Englitera, şi cu dênsa dimpreună Europa, s'a lăsatŭ sĕ fie înşelată atât de lesne de falşele aparinţe şi de făgăduelile politiceĭ ruseştĭ de Juda, cum ea, în locŭ de a pune o détă pentru tot d'auna o barieră poftelorŭ de hrăpire ale Rusieĭ, dă România pe mâĭnile ruşilorŭ şi le face darŭ gurile Dunăriĭ ca proprietate. Şi cu tóte acestea istoria politică a tutulorŭ secolilorŭ este plină de esemple, de ce preţŭ suntŭ promisiunile şi aranjamêntele ruseştĭ. Pretutindenĭ politica ruséscă 'şĭ-a remasŭ credinciósă de la Petru-celŭ-Mare până în ḑilele nóstre. Şi chiarŭ déca diplomaţia europeană ar voi sĕ uite trecutulŭ într'unŭ chipŭ mărinimosŭ, totuşĭ recentulŭ esemplu de trădare comisŭ faţă cu România arŭ trebui sĕ înspăĭmânte pe lesne—creḑĕtórea Europă. Uitatu s'aŭ făgăduelile făcute Românieĭ, cândŭ era vorba d'a deschide armateĭ ruseştĭ uşile şi porţile? Cumŭ aŭ sburatŭ de lesne mişcătórele cuvinte de mulţumire pronunţate de împĕratulŭ Alexandru, cândŭ soldaţiĭ românĭ îşĭ vĕrsară sângele lorŭ spre a scăpa trupele séle dincolo de Nicopole de o catastrofă şi a le cuceri la Plevna cheia pentru trecerea Balcanilorŭ. Maĭ este óre trebuinţă de alte esemple despre încălcărĭ maĭ grosolane comise asupra dreptuluĭ gintelorŭ, spre a lumina pe Europa că Rusia, şi déca renunţă astăḑĭ la o partea planurilorŭ séle, va profita peste un timp maĭ scurtŭ séŭ maĭ lungŭ şi de pretecstulŭ celŭ maĭ ne-însemnatŭ, spre a'şĭ esecuta tóte proiectele séle de ambiţiune contra libertăţiĭ şi a esistenţeĭ Statelorŭ europene şi maĭ nainte de tóte contra Austro-Ungarieĭ, cu deosibirea numaĭ că aceste proiecte vorŭ fi sprijinite atuncĭ de o forţă maĭ considerabilă?“

Chipurĭ Literare.

Fecunditatea literară este aşa de prodigiósă astăḑĭ, în câtŭ lectoriĭ parŭ obosiţĭ. Cată sĕ recunóscemŭ însĕ că genulŭ criticeĭ este celŭ maĭ cultivatŭ. In adevĕrŭ, printre multele *critice* séŭ *reviste*, ne aducemŭ aminte că amŭ cititŭ o *cronică philosophică* asupra *Kimiţianismuluĭ* şi, în specialŭ, asupra operilorŭ sciinţifice ale eminentuluĭ Kimiţianist *Stemil.* Noĭ însĕ, de şi ne propunemŭ a face unŭ studiŭ analogŭ, vomŭ căta sĕ evitămŭ orĭ-ce felŭ de părtinire şi vom scrie critica nóstră *„sine irâ et studio“*, după cumŭ ḑice *Tacit,* pe care îlŭ luăm de modelŭ. Astŭ-felŭ, musa nóstră, care descinde de la ḑeulŭ *Momus,* se va opri, întocmaĭ ca o muscă (ceremŭ ertare; amŭ voitŭ sĕ ḑicemŭ ca o albină) pe figurile cele maĭ înflorite ale scriitorilorŭ noştriĭ, carĭ daŭ tonulŭ şi dirigŭ gustul în totŭ. In adevĕrŭ, deosebitŭ de lumea savantă, nu este funcţionăraşŭ, nu este copistŭ, nu este bucherŭ care sĕ nu aibă *systema sea asupra limbeĭ, ideile séle politice, doctrinele séle philosophice, priincipiile séle, şcóla sea artistică* şi, în fine, *modulŭ sĕŭ de a vedea* în cea-ce privesce sciinţa în genere. După cumŭ vedeţĭ, aceştĭ desculţĭ aĭ sciinţeĭ nu respectéză nimicŭ, nicĭ chiarŭ gramatica cea nouă a d-luĭ Çirca, care, décă n'arŭ avea păcatul de a generalisa pe *ciune*, póte că arŭ fi bună.

Fiindŭ-că ne este vorba de gramatică, profitămŭ de ocasiune pentru a face cunoscutŭ pe unŭ nuoŭ limbistŭ. Amŭ citit în *„România Liberă“*, unŭ articolŭ intitulatŭ *„de ale Limbeĭ“* şi semnatŭ de un óre care *Tincŭ*, de sicurŭ, unŭ cryptonimŭ. Sciţĭ ce pretinde improvisatulŭ limbistŭ? Nicĭ maĭ multŭ, nicĭ maĭ puţinŭ de câtŭ sĕ înveţe lumea sĕ scrie românesce, éră nu sĕ împestriţeze limba cu neologismĭ ne ertaţĭ. Décă s'arŭ fi mulţumitŭ sĕ facă unŭ apelŭ căldurosŭ către lumea scriitóre, arŭ fi reuşitŭ, căcĭ idea nu este rea. Dérŭ nu; a voitŭ sĕ ne dea unŭ modelŭ de aplicaţiune şi sĕ facă chiarŭ philologiă. Aşa, dupĕ ce ne spune că rĕŭ sĕ ḑice: *jurnalŭ, ecleragiŭ, furagiŭ, caporalŭ* etc, în locu de: *ḑiarŭ luminatŭ, nutreţŭ, căprarŭ* etc, şi dupa ce dă cu pétra în capulŭ bieţilorŭ neologĭ, întrebuinţéză fără sĕ bage de sémă, cuvinte ca: *observ, fenomenŭ, autoritate, relaţiă, oficialŭ exemplu* (şi pilda) etc. Dupĕ ce însuşĭ cade în împestriţătura ce pretinde a condamna, are nedibăcia sĕ susţie că particula *de* (séŭ *dé* din compusele francese) se face *des* în compusele românescĭ, ca cumŭ *des* n'arŭ fi primitivŭ în limba română şi ca cumŭ însuşĭ *dé* n'arŭ fi o formă alterată a luĭ *des.* Pretenţiunea devine şi maĭ de rîsŭ cândŭ veţĭ vedea greşelĭ grosolane de Syntassă, carĭ dovedescŭ o deplină necunoscinţă a limbeĭ şi o nenorocită spoială, dobândită prin citirea neconsciinţiósă a câtorŭ-va romane de gustŭ îndoiosŭ. Étă unŭ exemplu de syntassă romantică: *'Mĭ pusesemŭ în gândŭ* de a *culege etc*:“ pe cândŭ trebuia sĕ ḑică: *„îmĭ pusesemŭ în gândŭ a culege*;“ pentru că *„îmĭ punŭ în gândŭ“* cere o complinire dréptă, éră nu nedréptă. Acéstă syntassă o găsimŭ şi la teatru, unde citimŭ: *este opritŭ* de a *fuma.*“ în locŭ de: *este opritŭ a fuma.*“

Nu ne înduoimŭ, dragĭ lectorĭ, că v'a căḑutŭ în mână o mică producţiune poetică intitulată *„Radu.“* Acéstă poemă, căcĭ astŭ-felŭ o numesce autorulŭ eĭ, începe prin o *dedicaţiune* şi sfârşesce printr'unŭ *epilogŭ.* Dedicaţiunea este unŭ felŭ de jeremiadă adresată de poetŭ, nu Jerusalemuluĭ, ci proprielorŭ séle durerĭ. *Epilogul* este o satyră generală, oţelită cu multă amăraciune; ceea ce dovedesce că poetulŭ a încercatŭ, în viaţa sea, multe neajunsarĭ. Restulŭ poemeĭ, compusŭ din alte treĭ părţĭ, conţine o naraţiune poetică în care fabula şi realitatea se întâlnescŭ desŭ sub diverse forme. Eroulŭ principalŭ este Radu, nume care nu ne spune nimicŭ; éră eroina, este *o jună fată fără corpŭ!* (amŭ fi înţelesŭ fără inimă). Acésta pare a constitui idealulŭ poetuluĭ. Idea principală a acesteĭ părţĭ din poemă ne-o spune însu-şĭ poetulŭ în aceste versurĭ:

Amŭ desvelitŭ o vĭaţă de vĭaţa mea rudită,
Cântata-m suferinţe de carĭ amŭ pătimitŭ:

In ceea ce privesce valórea poetică, cată sĕ mărturimŭ că suntŭ, icĭ colo, inspiraţiunĭ bunicele, dar nu garantămŭ despre proveninţa lorŭ, căcĭ nu scimŭ nemţesce. Din punctulŭ de vedere alŭ limbeĭ, poetulŭ pare a avea puţinŭ respectŭ; în adevĕr, construcţiunea se presintă, în genere, sub nisce forme obositóre şi puţinŭ românescĭ. Acésta dovedesce că musa luĭ *Radu* nu s'a nutritŭ cu lapte românescŭ. Ceea ce nu vomŭ erta însă noululŭ poetŭ, este că, alăturea cu unŭ felŭ de archaismŭ cugetatŭ şi de gustŭ vulgarŭ, găsimŭ unŭ neologismŭ fórte cosmopolitŭ. Astŭ-felŭ pe lîngă *„cu spada oţelită“* găsimŭ *„cu pana decoltată“*; éră nu departe de: *Barba lor moşiĭ negru aŭ văpsitŭ“*, citimŭ: *„colibele aşa celŭ puţinŭ colorate“*. Exemple de felulu acesta suntu atâtŭ de multe, în cât estetica limbeĭ devine unŭ mosaicŭ fără preţŭ. La unŭ asemenea genŭ de limbă aparţine şi limba *„Romeĭ învinse“*, care, ca şi Ludovic XI, n'a avutŭ succesŭ de câtŭ în mintea D-luĭ Dimitriade. Acolo însĕ unde poetulŭ nostru păcătuiesce gravŭ, este cândŭ acusă societatea română că este căḑută din punctulŭ de vedere alŭ familieĭ şi alŭ educaţiuneĭ copiilorŭ. Décă poetulŭ n'arŭ fi avutŭ nenorocirea sĕ fie în contactŭ de câtŭ cu partea cea rea a societăţiĭ şi sĕ nu pătrunḑă în sînulŭ adevĕrateĭ familiĭ, n'arŭ fi scrisŭ aceste versurĭ:

«Scotŭ romanţele oprite şi le sórbe cu plăcere,
«Şi adesea orĭ romanţulŭ are buze şi picere.„

Este vorba de ficele române. Acestŭ simţimêntŭ denotă, din partea poetuluĭ, o mare ingratitudine către ţéra care l'a priimitŭ şi 'lŭ îmbrăţişéză încă. Cu tóte aceste, ceĭ de la *România liberă* consideră pe acestŭ fiŭ rĕtăcitŭ alŭ Sionuluĭ ca unŭ geniŭ poeticŭ pentru România. Maĭ alesŭ d-lŭ Bonifaciŭ Florescu, în o critică publicată în ḑiarulŭ ce amŭ numitŭ, se face panegiristulŭ celŭ maĭ înfocatŭ alŭ d-luĭ Romanŭ. Se vede însĕ că amiculŭ nostru Bonifaciŭ a scris critica sea în momente de distracţiune, séŭ pe cândŭ se ocupa cu alfabetulŭ spaniolŭ; căcĭ, dupĕ cum aflămŭ, s'a hotărîtŭ sĕ citéscă pe *Don Quichote* în originalŭ. Succesŭ bunŭ!

A fostŭ unŭ timpŭ cân두 D. Bonifaciŭ făcea şi pe poetulŭ; ne aducemŭ aminte chiarŭ de nisce versurĭ înşirate în limba francesă, carĭ ni s'aŭ părutŭ că esalaŭ unŭ felŭ de tămâiă la adresa D-luĭ I. Brătianu. Nu trebue sĕ vĕ miraţĭ, pentru că scóla sea philosophică este *transformismulŭ* care, împreună cu *positivismulŭ* d-luĭ Stemil, constituescŭ *kimiţianismulŭ* dupĕ cum s'a ḑisŭ.

Amŭ fi doritŭ sĕ vorbimŭ ceva şi despre pedagogiă, dérŭ, mărturimŭ, ne este sĕ nu se supere amiculŭ nostru Manliu, despre care se ḑice, de către aceia carĭ credŭ în metempsychosă, că are sufletul luĭ Pestalozi. Noĭ însă, carĭ nu credemŭ în metempsychosă şi carĭ nu scimŭ décă sufletulŭ ilustruluĭ pedagogŭ arŭ fi meritatŭ o aşa de teribilă pedépsă, considerămŭ tóte aceste sgomote ca nisce pure invenţiunĭ şi trecemŭ la ordinea ḑileĭ. Este însĕ o altă ilustraţiune pedagogică care se ţine totŭ-d'auna prin sferile ministeriale şi care este cunoscută sub numele de Barbu *Magnu.* Se ḑice că acestŭ omŭ aduce serviciĭ reale învĕţămêntuluĭ, prin şoptirile ce scie sĕ facă la urechea cea simţitóre a ministruluĭ. Se afirmă că scie de tóte, dérŭ că este de o discreţiune sciinţifică atâtŭ de stoică, în câtŭ nimenĭ nu scie carĭ suntŭ principiile ce profeséză şi în ce constă sciinţa ce i se atribue. Cu tóte astea, în unele cercurĭ, trece de un omŭ trebuinciosŭ, în altele de indispensabilŭ. Câtŭ pentru noĭ, singurul lucru ce scimŭ despre elŭ este că voiesce sĕ se facă mitropolitŭ. Nu e de mirare; trăimŭ în nisce timpĭ aşa de anormalĭ, în câtŭ totulŭ este posibilŭ şi *„adulatores fortuna juvat.„*

Menippŭ.

Diverse.

Electricitate. Electricitatea face din ḑi în ḑi progrese. Iată încă o dovadă de acésta: D. Reynier a construitŭ o lampă electrică care arŭ putea bine sĕ realiseḑe un progresŭ seriosŭ. Până acum, pentru a aprinde o lampă electrică trebuia celŭ puţinŭ 40 elemente Bunsen în lipsă de maşină cu vaporŭ şi de maşina magneto-electrică. D. Reynier obţine o lumină briliantă corespunḑĕtóre uneĭ lampe Carcel ca putere, cu patru până la 5 elemente. Acésta e lumina electrică redusă la cea maĭ simplă espresiune, pe care orĭ cine o póte avea fără unŭ aparatŭ complicatŭ, fără cheltuielĭ de instalare. Fotografiĭ vor fi ceĭ d'ântêiŭ carĭ vorŭ propaga noulŭ sistemŭ.

Pentru noĭ, marele avantagiŭ alŭ lampeĭ Reynier e de a împărţi lumina. Se póte respândi într'o cameră câte luminĭ voieşte şi se póte micşora intensitatea aprópe dupĕ voinţă. Acésta e lumina electrică la domiciliŭ.

Sistemulŭ e cunoscutŭ. In locŭ de a face sĕ strălucéscă arculŭ electricŭ între duoĭ cărbunĭ, se roşeşte prin trecerea curentuluĭ o vergea subţire de cărbune preparatŭ pe unŭ spaţiŭ maĭ mare séŭ maĭ micŭ. Cărbunile devine incadescentŭ şi radiaḑă o lumină albă şi fixă cu unŭ efectŭ magnificŭ. Până acum se punea cărbunele încandescentŭ într'unŭ gazŭ inertŭ pentru a'lŭ împedica sĕ arḑă. De aci decurgeaŭ greutăţĭ practice numeróse. D. Reynier lasă vergéua sĕ arḑă în aerŭ, unŭ mecanismŭ fórte simplu sprijină fără încetare vergéua pe unŭ discŭ de grafitŭ, şi incandescenţa se face în puntul atingeriĭ. Vergeaua se uséḑă, dérŭ se aplică mereŭ, treptatŭ cu usulŭ pe discŭ. Se consumă astŭ-felŭ 10 centrimetri de cărbune pe oră. Cu 6 elemente, incandescenţa se face pe 2-3 centimetri din vergea, cea-ce produce o fórte frumósă luminĕ.

Esperienţa cu acéstă lampă s'a făcutŭ la Societatea de fisică din Paris.

Ultime Scirĭ.

SERVICIULŬ PRIVATŬ ALŬ „TELEGRAFULUĬ“
(Agenţia Havas)
(Serviciulŭ de erĭ, 8 ore séra.)

Londra, 11 Iuniŭ. — Se telegrafiaḑă din Viena către *Daily Newe*: „Prin cercurile diplomatice se crede că va avea locŭ o întrevedere a celorŭ treĭ împĕraţĭ, dupĕ însănătoşirea împĕratuluĭ Wilhelm.“

Londra, 11 Iuniŭ. — *Daily Telegraph* publică următórele telegrame:

Berlin 10. — Chiarŭ în întâia sa şedinţă, Congresulu va hotărî déca Grecia va fi admisă la Congresŭ. Singurele puncte care amérinţă d'a causa ne-linişti suntŭ cestiunea indemnităţiĭ de resbelŭ şi aceea a cedăriĭ portuluĭ Antivari către Muntenegru.

Viena, 11 Iuniŭ.—De la visita ce generalul Ignatieff a făcutŭ aicĭ, Rusia nu s'a încercat sĕ reîncépă negociaţiunile în vederea uneĭ înţelegerĭ directe cu Austria.

Londra, 11 Iuniŭ. — *Times,* discutândŭ sarcina plenipotenţiarilorŭ englesĭ la Congresŭ, ḑice că nuoile aranjamênte care trebuescŭ introduse in Armenia şi protecţiunea guvernuluĭ otomanŭ suntŭ cestiunĭ care atingŭ interesele principale ale Engliterei. *Times* adaogă: „Englitera nu va putea sĕ consimţă fără părere de rĕŭ la cedarea Batumuluĭ şi a Karsuluĭ către Rusia'; dérŭ déca Rusia va renunţa la posesiunea Bajazeduluĭ, anecsarea Batumuluĭ şi a Karsuluĭ încetéză de a atinge interesele vitale ale Engliterei.“

Londra, 11 Iuniŭ.—O telegramă adresată din Berlin către *Morning Post* pretinde că marele-duce Nicolae, puţinŭ satisfăcutŭ de întorsătura pacefică luată de afacerĭ, arŭ fi avêndŭ intenţiunea sĕ se retragă în proprietăţile séle.

Petersburg, 11 Iuniŭ.— Scirea cumŭ că marele-duce Nicolae arŭ fi nemulţumitŭ de întorsătura pacefică luată de evenimente şi că arŭ fi avêndŭ intenţiunea sĕ se retragă în proprietăţile séle, este lipsită de orĭ-ce felŭ de siguranţă. De la reîntórcerea sa aci, marele-duce nu încetéḑă d'a întrebuinţe inalta sa influinţă asupra spirituluĭ Impĕratuluĭ în vederea menţineriĭ păciĭ europeane şi în vederea de a înlesni tóte concesiunile care nu aducŭ vre-o isbire intereselorŭ séŭ demnităţiĭ Rusieĭ.

(Serviciulŭ de aḑĭ, 9 ore diminéţa).

Berlin, 11 Iuniŭ.— Consiliulŭ federalŭ a decisŭ în unanimitate de a disolva Reichstagul.

D. Waddington a sositŭ la Berlin. Delegaţiĭ ruşĭ şi italienĭ suntŭ aşteptaţĭ pe séră; delegaţiĭ austriacĭ suntŭ aşteptaţĭ mâine.

Paris, 11 Iuniŭ. — Senatulŭ a adoptatŭ în unanimitate proiectulŭ de pensiune pentru ofiţerĭ în aceiaşĭ redacţiune ca Adunarea.

Senatulŭ şi Camera 'şĭ-aŭ suspendatŭ lucrările până la 28 Octombre.

Şahulŭ Persieĭ a sositŭ.

Adunarea Deputaţilorŭ.

In şedinţa de erĭ, Marţĭ 30 Maiŭ, Adunarea a discutatŭ proiectulŭ de lege relativŭ la *înfiinţarea unuĭ consiliŭ superiorŭ pe lângă ministeriulŭ de resbelŭ.*

Spectacole.

Jouĭ, 1 Iuniŭ, d. Moceanu cu trupa sea va da o representaţiune, în teatrulŭ celŭ mare, pentru a 'ĭ înlesni plecarea la Esposiţiunea din Paris.

Spectacolulŭ se va compune din două comediĭ: *Cheia unuĭ ginere* şi *Puiculiţa,* şi din diferite figurĭ gimnastice şi jocurĭ naţionale.

Suntemŭ sicurĭ că româniĭ se vorŭ grăbi a merge la acéstă representaţiune pentru unŭ asemenea scopŭ folositorŭ, de a fi şi noĭ representaţĭ la Esposiţiune celŭ puţinŭ prin artiştĭ.

Grădina Union Suise!

Direcţiunea I. D. IONESCU.

Grădina e aranjată din nuoŭ, cu unŭ Salonŭ elegantŭ pentru plóie, cu gazŭ aerianŭ, artiştĭ nouĭ. Trupa americană din New-Yorc, baletŭ şi Orchestra *naţională a d-luĭ Dobrică din Ploeştĭ.*

De curêndŭ a apărutŭ în editura André Sagnier din Paris unŭ mare volumŭ ornatŭ cu maĭ multe gravurĭ, şi purtândŭ titlulŭ de:

MONSIEUR COQUELET LE MOUCHARD.

Acéstă operă e datorită eminentuluĭ scriitorŭ Alexis Bouvier, care s'a distinsŭ deja prin maĭ multe publicaţiunĭ interesante.

Preţulŭ unuĭ exemplarŭ e de 3 fr. 50 centime.

Se vinde, cu licitaţiă în ḑina de 4 Iuniŭ, în bâlciulŭ Caracalŭ *300* kile grâŭ, avere a decedatuluĭ Gr. Berendey, proprietarulŭ moşieĭ Dobrosloveni.

A louer

Une chambre meublée rue Popa Tatu 53.

Decorată cu medalia de aurŭ de I-a clasă pentru arte și industriă.

SUTE DE MII DE OAMENI

datoréḑă singurul lor pĕr, singuruluĭ și celuĭ maĭ sigur remediŭ pentru

CRESCEREA PERULUI

Nimicŭ nu este maĭ bunŭ pentru conservarea și accelerata crescere decât

Pomada de Reseda-Kraeusel

Recunoscută și vestită în tóte părțile lumiĭ, esaminată de autoritățile medicale, curonată cu cele maĭ strălucitóre și cele maĭ eficace succese patentată de

Majestatea Sa C. C. Apostolică Imperat JOSIF I
de Austria, Regele Ungarieĭ s. c. l.

cu privilegiŭ din 18 Noembrie 1865, No. 1892 pentru tóte statele C. C. Austro-Ungare.

Schutz-Marke

Intrebuințarea regulată a acesteĭ pomade produce chiarŭ la locurile cele maĭ chiele ale capuluĭ o abondență crescere de pĕrŭ, perĭ roșiĭ și cenușiĭ pĕrŭ bunŭ care întăresce pelea pĕruluĭ într'o manieră miraculósă, depărtéḑă în puține ḑile fie-care formare de mătréță, opresce îndată căderea pĕruluĭ și 'ĭ dă o strălucire naturală și *o formă untulósă*, preservându'lŭ de albire până la bĕtrânețea cea maĭ înaintată.

Prin prea plăcutulŭ sĕŭ mirosŭ și eticheta sea magnifică este dênsa o împodobire pentru cea maĭ elegantă masă de toaletă.

Prețul unuĭ borcan cu instrunție (în 7 limbĭ) 4 fr., debitanțiĭ vor primi presente considerabile.

Fabrica și Depoul central d'espedițiune en gros și detail la

CARL POLT

Parfumeuer și profesorŭ de maĭ multe privilegie în Viena.

Josefstadt Piaristengasse No. 14.

Către care sunt a se adresa tóte comandele. Comande pentru străinătate se vorŭ efectua numaĭ comptant.

Depoul central: în Bucurescĭ, numaĭ la D-niĭ Josef Kuhnel la Malakoff Palatul Dacia și Ióm Niculescu comerciantŭ, Strada Lipscanĭ No. 6—7. In Galațĭ, la Marino Curtovich Pharmacia St. Gheorghe și Vasile Curtovich Pharmacia Domnéscă. In Ploescĭ, la G. G. Popp, pharmacia la Esculap. In Iașĭ la Gustav Schüller, pharmacist. 50—2p.s.—19

MASINE DE CUSUT

de orĭ-ce sistemŭ pentru familie și meseriașĭ

Cel maĭ mare depositŭ în România la

D-niĭ BRÜDER KEPICH

GALATZ, Strada Brașovenilor No. 42 și 44.
CRAIOVA, Strada Lipscanilorŭ No. 32.

- **Mașinele pentru familie** cu cele maĭ nuoĭ invențiunĭ, originalŭ Howe, Wheeler & Wilson (la silencieuse) Singer, Saxonia, Expres, de lucrat cu mâna séŭ cu piciórele **prețulŭ de la fr. 60—185.**

  Avemŭ și mașine pentru familie cu cutiile și mesele lorŭ extra-elegante.
- **Mașine pentru cismarĭ saŭ croitorĭ** de sistemulŭ Americanŭ séŭ de Lipsca **cu prețulŭ de la francĭ 170—566.**
- **Mașine pentru curerarĭ** fórte tare construite, care cóse piele séŭ orĭ-ce ștofe de la o grosime de 1 $1/2$ până la 3 centimetre cu sfóră smolită de 3 până la 20 file sucite **cu prețu de fr. 600—1000.**
- **Mare depositŭ de ace pentru mașine de** cusut **ibrișim** de tóte culorile, **ață, unt de lemn** pentru mașine și tóte **necesarile** pentru complectare séŭ compensațiune la mașine de cusutŭ de orĭ-ce sistemŭ.
- **Aparat de făcut brodărie** séŭ ornamente cu [illegible] janile, cu fire de lână, de mătase séŭ de firŭ. Aparatulŭ acesta póte se fie anexatŭ fără dificultate la mașinele Howe, Singer, Wheeler & Wilson **prețul fr. 25.**
- **Vĕndarea se face și platibile în căsturĭ lunare.**
- **Garanția pentru cea maĭ bună calitate.**
- **Invĕțăturĭ gratis.**
- **Mașinele vechĭ se primesc în schimbŭ.**
- Carte de invĕțătură pentru mașinele de cusutŭ în tóte limbele europene.
- **Prețurĭ curente ilustrate gratisŭ după cerere.**

COMANDELE PRIMESTE:

LA BUCURESCI D-niĭ B[illegible] Kepich Strada Covaci No. 13.
LA BRAILA D-niĭ Rosenthal & Kapelovits pielarŭ Strada Bucurescĭ vis-a-vis de la pharmacia de Dnu Kaufmess.
LA BUZEU D-niĭ Nathan Koffler & Comp.
LA ISMAIL SI BOLGRAD D-nu M. Fildermann; magasinŭ de piele.
LA TECUCI D-nu Ioan Săvescu

Ultimele Invențiunĭ

Pentru croitorĭ și cismarĭ, **Mașine de făcutŭ gaure pentru nasturĭ,** póte să fie și întrebuințate pentru cusuture simple. **Prețulŭ francĭ 550.**

Pentru blanarie, mașine de cusut blănarie, cu o acuratețĕ maĭ frumósă de cât cu mâna. Prețu fr. 750.

Anunciŭ

3000 kilograme sămânță de muștarŭ suntŭ de vêndare. Informațiunĭ pot avea de la Pharmacia D-luĭ Popp din Ploescĭ. 10—2.p.s—6

De vênzare o pereche case în douĕ etaje, compuse din 5 camere etagiul de susŭ, cu dependințele lorŭ; josŭ 2 prăvăliĭ, pivnițe și în curte o altă pereche case compuse din 4 camere, cu dependințele lorŭ, situate pe Calea Mogoșóeĭ No. 89. A se adresa în aceeașĭ proprietate la proprietarul lorŭ. Preț fórte moderat. 10—2—1

De închiriatŭ pentru treĭ séŭ șése lunĭ, doue camere mobilate, la podŭ, și cameră pentru servitorŭ, pe strada Clemențiĭ.

A se adressa la administrația Telegrafuluĭ.

De vândare

2,000 Stînjinĭ lemne cerŭ curatŭ de bună cualitate, din Pădurea Statuluĭ Pietrile Seria I-iŭ pe linia Bucurescĭ-Giurgiu în apropiere de Giurgiu 2 ore. de stația Frăteșcĭ 1 $1/2$ ore; de stația Bănésa $1/2$ oră și de stația Comana 1 oră.

Domniĭ cari arŭ avea nesesitate de a cumpĕra în totalŭ séŭ în parte, aceste lemne vorŭ binevoi a se adresa la proprietaru

Gkiță Pencu
Bucuresci

5—3—2

Stânjenĭ de Lemne, cerŭ

Adunŭ ḑilnicŭ din pădurile d-luĭ Custoff, se vîndŭ vis-à-vis de Iónă Nr. 5 și în Scaune Nr. 62. — Primescŭ și comande.

A. Gheorghiu.

Anunciŭ Important

Ḑiua de 10 Maiŭ, fiindŭ ḑiua solemnă a proclamări Independințeĭ Românieĭ de către Inaltele corpurĭ legiuitóre, la Anulŭ 1877 Maiŭ 10, amŭ făcutŭ a se litografia unŭ frumosŭ tabloŭ, peste care se arată România în forma celeĭ maĭ frumóse țerance Române, purtândŭ pe capŭ și pe gâtulŭ eĭ gătelĭ de frumóse monede de aurŭ, în mână ținndŭ ramura maslinuluĭ (simbolulŭ păci) iar sub piciórele eĭ rupândŭ jugulŭ vasalitățeĭ. Totŭ tabloulŭ se află înconjuratŭ cu mărcile districtelorŭ Românieĭ; iar românca pórtă pe umeri eĭ purpura independențeĭ ce este încheiată într'unŭ agrafŭ ce represintă Stéoa Românieĭ, și peste totŭ cadru se întinde acvila strebună cu coróna regală, și cu crucea în gură. Prețulŭ este numaĭ de duoĭ leĭ nuoĭ, iar

Spre gloriósa memorie s'aŭ scosŭ de sub litografie și tabloulŭ cu transportarea prisonierilor otomanĭ, de la Plevna în Capitală, pe câmpiele Teleormanuluĭ în timpulŭ viforuluĭ din luna Decembrie, Anulŭ 1877, prețulŭ este duoĭ leĭ nuoĭ.

D-niĭ doritorĭ le vorŭ cere de la mine, Calea Văcărescĭ, No. 151, ceĭ din districte vorŭ trămite baniĭ în mărcĭ postale séŭ timbre, și le vorŭ primi fără altă cheltuială.

L.-Colonel D. Papazogu

Admis la exposiția internațională
Bruxelles 1875

ANUNCIU

Medalia de argintŭ
Paris 1876

GUDRONU-BARBERON

Pharmacistŭ alŭ scóleĭ superióre din Paris

MEMBRU AL SOCIETĂȚI DE EMULATIUNE PENTRU SCIINȚELE MEDICALE și FARMACEUTICE

Estrasŭ Balsamicŭ Aromaticŭ

Concentratŭ și Titratŭ

Acéstă preparațiune conține tóte principiele balsamice, aromatice și resinóse ale Gudronuluĭ de Norvegia. — Ea nu turbură nicĭ vinulŭ nicĭ apa și n'are nicĭ unulŭ din inconvenientele ale licórelorŭ preparate esclusivŭ, cu soda, potasă séŭ amoniaculŭ și respinse de medici nostri ceĭ maĭ distinșĭ.

Ea represintă cu esactitate Apă de Gudronŭ, din codex adusă la unŭ gradŭ de concentrațiune pe care nimenea nu l'a obținutŭ până acuma.

Apă de Gudronŭ este de sicur bĕutura cea maĭ recomandabilă în tóte fluxurele mucóse si mucoso-purulente. Maĭ cu sémă în acelea ale Tracheobroșiteĭ. — Se póte chiarŭ ḑice în tóte Phlegmasiele chronice ale membranelorŭ mucóse, ulcerative séŭ nu.

Apă de Gudronŭ este cu folosŭ întrebuințată de câte orĭ afecțiunea necesită usulŭ terebenthineĭ. — In catarele pulmonare nu irită membranele mucóse ca terebentină in perioda inflamatoriă. — In catarele bășiceĭ și în blenorea, pare a reuși totŭ atâtŭ câtŭ și copahulŭ. — Presența creosoteĭ ș'a aciduluĭ oxi-pheniticŭ facŭ gudronulu maĭ anti-septicŭ ca terebenthinele.

Suntŭ douĕ sute de anĭ, Lemeri, alŭ Academieĭ de Sciințe, doctore în medicină, recomanda usulŭ Gudronuluĭ pentru a deterge rănile de rea natură, a le purifica ș'a le usca. Unŭ secolŭ maĭ în urmă, Baumé ne face cunoscutŭ că medicíĭ timpuluĭ seŭ aŭ recunoscutŭ Gudronuluĭ proprietățĭ seriόse, d'o eficacitate sicură în bólele peliĭ. Principiele séle balsamice 'lŭ făceaŭ a fi prescrisŭ în urma gonoreelorŭ ca tonicŭ și anti-scorbuticŭ.

Profesori Trousseau, Pidoux, Bouchardat, Soubeiran, aŭ obținutŭ cu ajutorulŭ Gudronuluĭ preciόse resultate și eĭ 'lŭ ordonaŭ în bólele peptuluĭ, catarulŭ pulmonarŭ, bronșitele chronice, dyspepsiele, cahexia scorbutică, blennoragiele, bólele mucóselorŭ bășicĭ și uretruluĭ, sporiasisulŭ, mâncărimile peliĭ, eruptiunile puri-virulente, pulpo-pruriginóse și squamóse; eĭ 'lŭ consiliă și în injectiunĭ, în scurgerile de orĭ-ce natură.

Gudronulŭ este recomandatŭ ca preservativŭ în tóte bólele *epidemice;* usulŭ seŭ este iudispensabile în timpĭ de *choleră*, variolă și frigurile perniciόse.

Gudronulŭ Barberon indréptă apa și o opresce d'a se corumpe; el permite a se prepara instantaneŭ o escelintă Apă de Gudronŭ, limpede, agreabile la gustŭ si dotată de tóte proprietățile pe carĭ medicĭ suntŭ în dreptŭ a le aștepta de la bunulŭ Gudronŭ de Norvegia.

Prețulŭ 3 fr. flaconulŭ, de vêndare la Pharmacia D-luĭ Gheorghe Constantin Popp, din Ploescĭ.

10—2p.s—6

DISTINSUL MAGASIN

No. 2. Strada Selarĭ No. 2 — No. 2. Strada Selarĭ No. 2

LA CAVALERU DE MODE

Aŭ priimitŭ unŭ imensŭ asertiment de

HAINE BARBATESTI

pentru sesonulŭ de Primă-vară și Vară din Stofele cele maĭ moderne; Confecțiune dupĕ noulŭ Journal. Previnem pe numeróṡa nóstră Clientelă & Onor. Publicŭ a profita de acéstă ocasiune.

Prețurĭ fórte moderate.

Fréres M. Iscovitch

32—2—19

De vêndare la Noua Typographie Națională Chârtie stricată (maculatură) cu prețul de 1 fr. ocaua.

AVIS

Am onóre a avisa Onor. Public și distinsa nóstră clientelă, că magaḑinul meŭ de coloniale din Strada Carol I No. 29, va fi transferatŭ provisoriŭ alăturĭ Strada Germană sub Hotel Concordia nouă No. 7 și 8 pe timpul construireĭ magasinuluĭ meŭ.

Cu distinsă stimă
Ghiță Pencu

AVIS IMPORTANT

Facŭ cunoscutŭ Onor. publicŭ că posed lemne bune de calitate cerŭ, gróse și cu prețŭ moderatŭ. Doritoriĭ de a lua, se vorŭ adresa la domiciliulŭ meŭ, în Strada Sfinți No. 18. 3—2—3

FRUMUSETIA

FRAGEḐIMEA TINEREȚEI A PELEI

Ca mijlocŭ neintrecut pentru înfrumusețarea peleĭ, s'aŭ recunoscut de tóte damele cea cercetată de autorităţĭ, escelenta, nevĕtămătórea și adevĕrata

RAVISSANTE

de Dr. **Lejosse**, Paris.

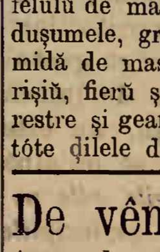

Acest mijlocŭ de purificațiunea peleĭ, recunoscutŭ în tótă lumea s'a arĕtatŭ ca celŭ maĭ bunŭ și celŭ maĭ activŭ din tóte mijlócele de înfrumusețare spre a depĕrta sigurŭ pete de sóre, coloritulŭ sóreluĭ, roșéță, pete galbene, precum și tóte necurățeniile peleĭ. RAVISANTE dă peleĭ o frăgeḑime a tinereţeĭ fórte frumósă rosădeschisă și ca de catife, face pelea și mânile albe lucitorŭ șĭ delicatŭ, este recoritóre și păstréḑă pelea fragedă până în vêrsta cea maĭ înaintată.

Nefalsificat se găsesce în Bucurescĭ numaĭ la d-nu Brus, farmacia la Speranța.

Anunciŭ

Fabrică de Galete, cea d'ânteiŭ peste podulŭ barierеĭ Târgoviște se dĕrâmă. Doritoriĭ de totŭ felulŭ de materialŭ precumŭ: lemnărie, scândurĭ, dușumele, grinḑĭ de stejarŭ și de bradŭ, cărămidă de mașină și de apă, fierŭ albŭ de acoperișiŭ, fierŭ șine, șine de drumŭ de fierŭ, ușĭ, ferestre și geamurĭ, prețul moderatŭ, se găsește în tóte ḑilele de la 10—5 ore. 10—2—6

De vêndare O LOCOMOTIVA putere de 8 Caĭ, puțin întrebuințată. A se adresa, Strada Rîurénu, No. 13, vis-a-vis de Hotel Neueber. 8—2

DE VENḐARE Stînjenĭ lemne de Tufanŭ și Carpenĭ precumŭ lemne de chiristea, osea de Care, gata și Teiŭ topit la Pădurea Coçicŭ, districtulŭ Ilfovul, plasa Snagovŭ. A se adresa séŭ la ḑisa pădure orĭ în Strada Poetuluĭ No. 1, Colórea Albastru.

12—2—7 Frați Naumescu

O Dómnă doresce a merge în companie de voiagiŭ, pe lângă o familie onorabilă. A se adresa Strada Bel-Vedere No. 72.

Bucurescĭ. — No. 24. Noua Typographie Naț[illegible] Rădulescu, Strada Academieĭ No. 24. — Bucurescĭ.

Vinerĭ, 2 Iuniŭ, 1878. In Bucurescĭ și dictricte 10 banĭ numĕrulŭ Anulŭ VIII No. 1839.

TELEGRAPHULU

Pretiul abonamentuluĭ: pe an 24 l. pe 6 lunĭ 12 l. pe 3 lunĭ 7 leĭ; în districte pe an 30 l. pe 6 lunĭ 15 l. pe 3 lunĭ 8 l. Orĭ ce abonamentŭ neînsoţitŭ de valóre se refusă. Abonamentele se face numaĭ de la 1 şi 15 fie-căreĭ lunĭ.

Redactorŭ-șefŭ, Ion C. Fundescu.

Pentru abonamente, reclame şi anunciurĭ, a se adresa la Administraţie: NOUA TYPOGRAPHIĂ NAȚIONALE, Strada Academieĭ No. 24.

Pentru Francia: la Société Havas, Laffite & C-nie 8 Place de la Bourse Paris. | Pentru Austria şi Germania, la D-nu Philipp Löb Wien, Eschenbachgasse 11.

Pentru Londra la D-nu Eugene Micoud 31 Fleet Street, E. C. — Pentru Hungaria la D-nu Moritz Weitz Buda-pest Servitenplatz No. 5.

Preciul Anunciurilor: linia mică pe pagina IV, 15 banĭ, reclame pe pagina III 1 leŭ, pe a II 2 leĭ, şi pe a I 3 leĭ. Pentru rubrica insert. şi reclame, redacţia nu este responsabilă. Epistolele nefrancate se refusă şi articoliĭ nepublicaţĭ se ardŭ.

Girantŭ responsabilŭ. Dimitrie Christea

Joui, $^{1}/_{13}$ Iuniŭ. — (1849). Se subscrie conventia de la Balta-Liman.

SCIRI TELEGRAPHICE

(Serviciulŭ diarelorŭ streine)

Berlin, 11 Iuniŭ. — Este maĭ multŭ ca probabilŭ că în a doua şedinţă a congresuluĭ se va aduce în discuţiune starea lucrurilorŭ din Constantinopole. Ultimele scirĭ din capitala turcéscă lasă sĕ se prevédă o esplosiune teribilă. Printre funcţionarĭ, ofiţerĭ şi poporŭ domneşte o vine agitaţiune în scopulŭ d'a detrona pe Soltan, d'a declara pe fricoşiĭ sĕĭ fraţĭ ne-demnĭ de tronŭ şi d'a numi pe Midhat-paşa administratorŭ provisoriŭ alŭ imperiuluĭ. Şefulŭ armateĭ ruseştĭ din San Stefano a primitŭ dejà instrucţiunĭ pentru casulŭ uneĭ catastrofe. Se pare că în Petersburg se doreşte o ocupaţiune comună a Constantinopoleluĭ de englesĭ şi ruşĭ.

Londra, 11 Iuniŭ. — Prin cercurile cele maĭ bine informate de aicĭ se asicură că cabinetul din St. James s'a legatŭ faciă cu Rusia d'a recunósce formalŭ dreptulŭ Muntenegruluĭ pentru posesiunea portuluĭ Antivari. Se dice că Ţarulŭ arŭ fi declaratŭ personalŭ comiteluĭ Şuvaloff că cuvêntulŭ sĕŭ este angajatŭ în acéstă privinţă şi că prin urmare elŭ trebue deslegat.

Londra, 11 Iuniŭ. — Generalulŭ Simmons a fostŭ ataşatŭ pe lângă lordulŭ Beaconsfield ca consiliarŭ militarŭ la Congresŭ.

Londra, 11 Iuniŭ. — O depeşe, adresată din Petersburg cătră *Times*, dice că la Curtea ruséscă domneşte o mare sicuranţă într'unŭ resultatŭ paceficŭ alŭ Congresuluĭ şi esistă părerea că Congresulŭ n'are trebuinţă de maĭ mult de optŭ séŭ dece dile spre a dobândi acest resultatŭ.

(Neues Wiener Tagblatt.)

Cracovia, 11 Iuniŭ. — Scirĭ sosite din Varsovia spunŭ că s'aŭ încheiatŭ din nuoŭ contracte cu contracciĭ armateĭ.

Sentinţa Senatuluĭ rusescŭ, care caséḑă achitarea Vereĭ Zasulicĭ, a produsŭ o mare ferbere în Petersburg. Pe acolo se vorbeşte din nuoŭ că Vera Zasulicĭ nu este afară din ţéră, ci este ţinută arestată.

Berlin, 11 Iuniŭ. — Comandantulŭ ruşilor din România, generalulŭ Dreutelen, a cerutŭ lămurirĭ de la ministrulŭ Cogălniceanu despre aşedarea armateĭ române pe liniile Têrgovişte-Piteştĭ-Slatina. Ministrulŭ rĕspunse că acéstă concentrare este consecinţa amerinţărilor ruseştĭ de a desarma armata română. Guvernul s'a vĕdutŭ nevoitŭ sĕ asicure armata contra uneĭ încercărĭ de violinţă. D. Cogălnicénu adăogă însĕ, că guvernulŭ românŭ n'are nicĭ unŭ felŭ de intenţiunĭ ostile contra Rusieĭ. Dreutelen nu se mulţumi cu acestŭ rĕspunsŭ şi declară că aşedarea armateĭ române probédă că ea, la casŭ de unŭ resbelŭ, este destinată a forma avant-garda armateĭ austriace. De aceea comandantulŭ armateĭ ruseştĭ este nevóitŭ sĕ ia contra-mĕsurĭ. De atuncĭ în cóce aŭ fostŭ aşedate multe trupe faciă în faciă cu româniĭ şi se trimitŭ într'acolo trupe próspete în grabă. Cuartierulŭ generalŭ alŭ ruşilorŭ este în Ploeştĭ.

Germania face sforţărĭ marĭ spre a îndupleca pe România sĕ renunţe de bună-voie la Basarabia.

Bucureştĭ, 11 Iuniŭ.—Pe drumulŭ de la Kilia la gurile Dunăriĭ ruşiĭ aŭ aşedatŭ în bateriĭ peste 100 tunurĭ marĭ, între care 25 de mortiere. In România se facŭ marĭ pregătirĭ militare.

Misiunea luĭ Dumitru Brătianu, fratele ministruluĭ, la Constantinopole, are de scopŭ efectuarea uneĭ legăturĭ diplomatice cu Pórta. Brătianu n'a avut nicĭ o misiune pentru cuartierulŭ generalŭ rusescŭ şi nicĭ nu se va duce la San Stefano.

(Neue freie Presse.)

Petersburg, 11 Iuniŭ.—*Monitorulŭ oficialŭ al imperiuluĭ rusŭ* publică unŭ decretŭ imperialŭ prin care se hotărasce ca numĕrulŭ recruţilorŭ ce trebue luaţĭ anulŭ acesta, pentru complectarea armateĭ şi a floteĭ, sĕ fie de 218,000 ómenĭ.

Petersburg, 11 Iuniŭ.—In privinţa memoranduluĭ publicatŭ de *Corespondinţa politică*, pe care Turcia voeşte sĕ'lŭ înmânede Congresuluĭ, *Journal de St Petersbourg* scrie următórele: „Déca Pórta, spre susţinerea cereriĭ ca sĕ i-se uşuréde obligaţiunile din tractatulŭ de la San Stefano, nu scie sĕ dea alte argumente, apoĭ se pare că causa sa este perdută. Europa va avea cestiunea orientală înainte'ĭ din punctulŭ de vedere alŭ asicurăriĭ păciĭ şi alŭ înlăturăriĭ orĭ-căruĭ germine de discordie, şi findŭ-că guvernele suntŭ convinse de necesitatea d'a veghea asupra sicuranţeĭ Statelorŭ, apoĭ Pórta nu va reeşi sĕ provóce o desbinare a puterilorŭ. Presupunerea preseĭ, că cestiunea în privinţa portuluĭ Antivari arŭ putea sĕ provóce încurcăturĭ, este greşită; Congresulŭ va găsi o soluţiune corespundĕtóre cu interesele Austrieĭ şi ale Muntenegruluĭ.«

Londra, 11 Iuniŭ. — *Daily News* anunţă din Constantinopole prin Syra: „O schimbare de Domnitorŭ, póte că şi o schimbare de dinastie, este iminentă.

(Die Presse).

Berlin, 11 Iuniŭ. — In nuoulŭ Palatŭ alŭ cancelariuluĭ imperialuĭ se urmédă cu cea maĭ mare activitate lucrările pentru aranjarea localităţilorŭ pentru Congresŭ. Localităţile suntŭ cele următóre: Dupĕ ce te urcĭ pe o scară, daĭ într'unŭ vestibulŭ şi de acolo într'o cameră, care este destinată pentru secretariĭ Congresuluĭ. De acĭ intrĭ în măreaţa sală a Congresuluĭ. Acésta este de o mărime impunătóre şi arangiamêntulŭ sĕŭ este plinŭ de gustŭ. In mijloculŭ saleĭ este aşedată o masă în forma uneĭ potcóve, în a căreĭ parte estremă, în mijlocŭ, se află loculŭ pentru cancelariulŭ imperiuluĭ. Alăturĭ cu sala Congresuluĭ, lângă camera secretarilorŭ, se află două odăĭ de conferinţă, unde se vorŭ putea retrage membriĭ Congresuluĭ. De o altă parte, totŭ alăturĭ cu sala Congresuluĭ, este aşedatŭ unŭ bufetŭ, de unde se póte eşi într'o sală deschisă care dă în grădină.

Bucureştĭ, 11 Iuniŭ.— Dilele acestea aŭ fostŭ întărite într'unŭ chipŭ considerabilŭ garnisónele ruseştĭ din Ienidşek, Migalgara, Keşan şi Ipfala. De altă parte, din bateriile ridicate la Rodosto aŭ fostŭ desfiinţate treĭ şi tunurile lorŭ s'a transportatŭ la Csorlu. — Se dice că numĕrulŭ prisonierilorŭ ruşĭ, aflaţĭ în mâinile insurgenţilorŭ, se urcă peste 2000. Ruşiĭ aŭ începutŭ negociaţiunĭ cu capiĭ insurgenţilorŭ spre a putea libera astŭ-felŭ o parte din aceştĭ prisonierĭ.

(Fremden-Blatt).

A se vedea ultime scirĭ pe pagina III

BUCURESCI, 1 IUNIU

Cestiunea israilită în România îşĭ are periódele eĭ, ca frigurile. Ea apare înteiŭ cu răcială şi apoĭ cu căldură care se ridică la gradulŭ de aprindere până o duce la violinţă.

Româniĭ, carĭ sciŭ că nu aŭ făcutŭ nicĭ unŭ faptŭ care se atragă plângerea evreilorŭ din România, se pomenescŭ de o détă, cândŭ vine periodulŭ, cu unŭ ţipetŭ de alarmă care străbate Europa şi trece chiarŭ peste Oceanŭ. Eĭ înteiŭ rĕmânŭ încremeniţĭ de acéstă neaşteptată procedare, apoĭ se întrébă cu curiositate de motivulŭ care a pututŭ da nascere acestuĭ ţipĕtŭ.

L'amŭ vĕdutŭ repetindu-se adesea, şi numaĭ cândŭ partitulŭ liberalŭ a fostŭ la putere.

Am bănuitŭ totŭ déuna că acéstă atitudine a evreilor nu e curată, îşĭ are scopurile séle, că daŭ alarma pentru că se interesede pe Europa pentru a ne sili sĕ le acordămŭ drepturĭ; dérŭ nu ne putémŭ închipui că suntŭ evreĭ carĭ servă interesele partiteĭ reacţionare din ţéra nóstră prin aceste procedărĭ. *Le Mémorial diplomatique* de la 1 Iuniŭ curentŭ ne luminédă şi maĭ multŭ asupra causeĭ în cestiune. Intr'unŭ articolŭ, intitulatŭ *cestiunea israeliţilorŭ în România*, fóia parisiană ne arétă lămuritŭ ce servescŭ israeliţiĭ din România prin ţipetele lorŭ.

Reproducemŭ aci articolulŭ în cestiune, fără a lua însĕ asupră-ne respunderea aserţiuneĭ dintr'ênsulŭ, cumŭ că partitul liberalŭ arŭ fi dispusŭ sĕ satisfacă tóte pretenţiunile evreiescĭ. Partitul liberalŭ nu va face nimicŭ contra intereselorŭ economice ale ţĕreĭ, dérŭ nicĭ va căuta se nedreptăţéscă pe nimenĭ. Cu acéstă reserva, étă articolulŭ de care vorbimŭ:

Cu ocasiunea convenţiunilorŭ de comerciŭ ce România a încheiatŭ cu maĭ multe puterĭ marĭ şi este în ajunŭ de a sub-semna cu Francia şi Germania, óre carĭ diare aŭ vorbitŭ încă de situaţiunea escepţională făcută israiliţilorŭ în România şi de netoleranţa politică şi religiósă de care eĭ suferŭ.

Aceĭ carĭ aŭ urmatŭ cu óre care atenţiune afacerile românilorŭ, aŭ pututŭ constata unŭ faptŭ destulŭ de curiosŭ: acela că *acéstă cestiune a israiliţilorŭ din România nu s'a ridicatŭ de câtŭ atuncĭ cândŭ una din marele puterĭ ale Europeĭ a avutŭ unŭ interesŭ óre care de a resturna ministerulŭ la Bucurescĭ.* Numaĭ în aceste ocasiunĭ se vede eşindŭ din óre care localităţĭ obscure câte o telegramă de sensaţiă anunţândŭ—spre marea mirare chiar a israiliţilorŭ din România — că coreligionariĭ lorŭ aŭ fostŭ măcelăriţĭ şi jefuiţĭ, bătuţĭ séŭ schingiuiţĭ în modulŭ cele maĭ batjocoritorŭ!

La acéstă noutate, israiliţiĭ carĭ trăescŭ liniscitţĭ la Paris şi la Londra apucă condeiulŭ în mână şi adreséḑă diarelorŭ scrisorĭ indignate pentru a denunţa lumeĭ civilisate barbariele românilorŭ şi aplecările lorŭ de alte vécurĭ. Cândŭ apoĭ maĭ târdiŭ se verifică faptulŭ, se găsesce că aşa disele barbariĭ se reducŭ la câte-va aruncăturĭ de pietre în ferestrele unuĭ usurarŭ care pretinde a jumuli pe victimele séle fără ca acestea sĕ ţipe, séŭ la câte-va alte incidente de acestea. Dérŭ efectulŭ doritŭ de autoriĭ ocultĭ aĭ acestorŭ manopere este produsŭ, şi sub presiunea opiniuneĭ publice amăgită miniştriĭ liberalĭ, bine intenţionaţĭ în privinţa israiliţilorŭ românĭ, aŭ trebuitŭ de maĭ multe orĭ a se retrage pentru a face locŭ altora carĭ în fondŭ eraŭ maĭ puţinŭ favorabilĭ.

Israiliţiĭ luminaţĭ carĭ, fără voia lorŭ, daŭ ajutorŭ acestorŭ intrigĭ politice, facŭ unŭ fórte rĕŭ serviciŭ acelorŭ pe care arŭ voi sĕ 'ĭ serve. Coreligionariĭ lorŭ, nimenĭ nu se gândeşte a contesta, suntŭ supuşĭ în România la óre carĭ restricţiunĭ, pe carĭ le exageréḑă dupĕ plăcere în serviciulŭ causeĭ. Dérŭ aceste restricţiunĭ dictate de consideraţiunĭ curatŭ economice, absolutŭ streine religiuneĭ şi politiceĭ, nu vorŭ putea fi desfiinţate de o dată prin decrete séŭ prin simple stipulaţiunĭ legislative; acestŭ resultatŭ nu va putea fi obţinutŭ de câtŭ favorisândŭ desvoltarea ideilorŭ de progresŭ şi aplicaţiunea reformelorŭ a cărorŭ expresiune suntŭ. Apoĭ tocmaĭ acesta este programulŭ partideĭ liberale române, în contra căruia sunt îndreptate greşitele acusaţiunĭ ce semnalamŭ la începutulŭ acestuĭ articolŭ.

Câtŭ pentru tractatele de comerciŭ, a căruĭ încheiare o cere România în acestŭ momentŭ, nu înţelegemŭ ce are a face cu cestiunea israiliţilorŭ. Imbunătăţirea sórteĭ acestorŭ din urmă este de sicurŭ unŭ scopŭ fórte laudabilŭ; dérŭ trebue urmăritŭ pe căĭ particulare carĭ nu aŭ nimicŭ comunŭ cu stipulaţiele ce facŭ obiectulŭ tractatelorŭ de comerciŭ. Nu se determină în acte de acestŭ felŭ, spre esemplu, condiţiunile în care proprietatea fonciară va fi accesibilă streinilorŭ; cu tóte astea, tocmaĭ acésta arŭ voi sĕ se stipulede.

Nu voimŭ a ne întinde asupra acesteĭ cestiunĭ, care ne-a ocupatŭ de maĭ multe orĭ; dérŭ ne va fi permisŭ a dice că o denaturédă făcêndŭ sĕ intervină consideraţiunĭ de sentimente şi filantropie acolo unde nu suntŭ în jocŭ de câtŭ interese. Evreiĭ din România suntŭ ceĭ d'ânteiŭ a o recunósce, şi, déca 'ĭ-arŭ consulta înainte de a invoca în favórea lorŭ intervenirea şi protecţia streină, s'arŭ renunţa îndată la acéstă deplorabilă sistemă, care se pare a fi alésă înadinsŭ pentru a provoca maĭ multŭ neînţelegerĭ de câtŭ a le stinge.

— —

Plânge amarŭ oposiţia şi varsă abundente lacrime de crocodilŭ, sub forma articolelorŭ infecte din *Pressa*, *Timpulŭ* etc., că representanţiĭ noştriĭ la Congresŭ nu vorŭ fi bine priviţĭ, că eĭ nu merită încrederea nimenuĭ, că, afară de astea, nicĭ nu întrunescŭ condiţiunile de capacitate, cerute pentru ca sĕ pótă sta faciă în faciă cu mariĭ diplomaţĭ întrunitĭ la Congresŭ.

Ierĭ amŭ stigmatisatŭ în puţine cuvinte acéstă tactică ne patriotică a oposiţieĭ, tactică pe care nu o întrebuinţeadă nicĭ inimiciĭ noştriĭ, atâtŭ de infamă şi imorală este ea. Adĭ, pentru ca sĕ dovedimŭ şi maĭ multŭ că nu dorulŭ de patriă a coprinsŭ pe adversariĭ noştri dinăuntru, ci numaĭ puterea, vomŭ presupune pentru unŭ momentŭ că are dreptate în óre care punte: vomŭ conchidĕ că d. Brătianu şi Cogălniceanu suntŭ petrolişti şi complicĭ aĭ socialiştilorŭ din Germania; că nu aŭ capacitatea diplomatuluĭ din strada Pensionatuluĭ; că, în fine, nu suntŭ bine aleşĭ! In acéstă situaţiune, ce arŭ fi făcutŭ, ce arŭ fi trebuitŭ sĕ facă oposiţia daca era patriotă, déca se interesa de viitorulŭ ţĕriĭ, déca voia în sinceritate ca Congresulŭ sĕ dea dreptate cerinţelorŭ nóstre? Trebuia óre sĕ arunce oţetŭ peste veninŭ, sĕ maĭ împrospătede adĭ neşte suvenire carĭ nu potŭ face de câtŭ rĕŭ ţĕriĭ, sĕ îndemne Europa a nu da credĕmêntŭ cuvintelorŭ şi sĕ nu pue temeĭ pe angajamêntele d-luĭ Brătianu?

Neapăratŭ, nu. Şefiĭ oposiţieĭ suntŭ avuţĭ; în timpulŭ domnieĭ Catargieştĭ aŭ pututŭ sĕ adune averĭ enorme, mulţumită gheşefturilor ce aŭ făcut în desavantagiul ţĕreĭ; aveaŭ prin urmare mijlóce cu care sĕ se ducă la Berlin, sĕ luptă pe lângă representanţiĭ puterilorŭ, sĕ ajute pe trimişiĭ Românieĭ, déca d-lorŭ *aveaŭ trecere*, déca eraŭ maĭ abiliĭ. De şi nu în modŭ oficialŭ, d. Boerescu arŭ fi pututŭ tipări broşurĭ la Berlin în carĭ sĕ pledede causa naţională, arŭ fi pututŭ face visite amicilorŭ d-séle din Congresŭ, arŭ fi pututŭ scrie în gazete pentru ca sĕ luminede lumea asupra drepturilorŭ Românieĭ, asupra roluluĭ paceficator ce ea e chemată sĕ jóce în Orientŭ. Nimenĭ nu oprea pe conservatoriĭ carĭ dispunŭ de mijlóce îndestulătóre, sĕ'şĭ pue talentele, elocinţa, averea în serviciulŭ patrieĭ în pericolŭ. Acesta arŭ fi fostŭ în adevĕrŭ patriotismŭ, onestitate politică.

Dérŭ adversariĭ noştriĭ nu aŭ făcut'o. Eĭ aŭ combătutŭ din contra memorandele guvernuluĭ către puterĭ, le-aŭ denaturatŭ sensulŭ, aŭ strigatŭ că nu merită aprobaţiunea Europeĭ pentru că e la putere d. Brătianu şi nu e d. Boerescu.

In locŭ de a interveni pentru ca sĕ convingă puterile de justeţea cererilorŭ nóstre, aŭ păşitŭ pe calea odiósă a intrigilorŭ, aŭ născocitŭ totŭ felulŭ de manopere pentru ca sĕ irite în contra-ne chiarŭ pe amiciĭ noştri, sĕ 'ĭ facă a nu ne acorda acele cererĭ pentru care luptămŭ şi carĭ se cuvinŭ de dreptŭ naţiuneĭ române.

Acésta este patriotismulŭ, onestitatea, moralitatea a celorŭ carĭ compunŭ tagma conservatóre.

Toţĭ plenipotenţiariĭ Congresuluĭ se află astă-dĭ în Berlin. Părerile generale suntŭ că acestŭ Congresŭ, contrariŭ celorŭ l-alte treĭ carĭ aŭ avutŭ locŭ pînă acum, va da unŭ resultatŭ paceficŭ. *Agenţia rusă* accentuéză astădĭ, că Congresulu va găsi şi în privinţa portuluĭ Antivari o cale pacefică. Intru ceea-ce priveşte pe Englitera şi pe Rusia se pare că pentru momentŭ aŭ fostŭ suspendate în modŭ tacitŭ tóte înarmările. Planulŭ, pentru o înarmare a corpuluĭ de armată

Nr. 1, care se află la Aldershot, a fost părăsitŭ cu totulŭ. Pe lîngă acestea, guvernulŭ indianŭ a fostŭ însciinţatŭ că, pentru momentŭ, nu maĭ este trebuinţă d'a trimite în Europa unŭ alŭ duoilea contingentŭ de trupe locale. Numaĭ de la Constantinopole se pare că amerinţă unŭ pericolŭ pentru Congresŭ, de unde se anunţă earăşĭ o schimbare de dinastie. O scrisóre adresată din Berlin către *Montags-Revue* ḑice că unŭ asemenea evenimentŭ n'arŭ surprinde nicĭ de cum pe puterĭ, căcĭ comisiunea care va trebui să fie aşeḑată în capitala turcéscă, arŭ priimi totŭ de o détă însărcinarea să ia în mâinĭ şi guvernulŭ restuluĭ Turcieĭ europeane.

Cu totŭ Congresulŭ însĕ şi cu tóte ordinile Engliterei d'a suspenda mobilisarea armatelorŭ séle, înarmările ruseştĭ în marea Baltică continuă mereŭ. Eată ce se scrie în acéstă privinţă din Kronstadt, cu data de 6 curentŭ, către ḑiarulŭ *The Globe*:

«Escadra Reval a părăsitŭ marţea trecută Kronstadtul spre a se aşeza în faţa intrăriĭ în golfulŭ finlandesŭ. Ea se compune din vasulŭ cuirasatŭ «Pervenitz, 18 tunurĭ, de monitorulŭ «Lava» şi de fregata «Krabree». Monitorulŭ «Rossalka» şi şalupa «Schert» vorŭ urma mâine séŭ poĭmâne escadreĭ şi se vorŭ împreuna cu dênsa în apropiere de insula Cartos; acĭ se vorŭ face manevre şi esercițiurĭ de focŭ. Pe lîngă acestea, va maĭ porni de aci şi o altă escadră compusă din cincĭ vase şi şalupe cu torpile.»

Monitorulŭ oficialŭ alŭ imperiuluĭ german a publicatŭ ḑilele acestea o ordonanţă imperială a împĕratuluĭ şi rege, cu data de 4 Iuniŭ, ratificată de d. Wilmovsky şi generalulŭ de Albedill, şefiĭ cabinetuluĭ civilŭ şi alŭ cabinetuluĭ militarŭ, şi contra-semnată de cancelarulŭ imperiuluĭ şi de miniştriĭ. In virtutea acesteĭ ordonanţe, care este adresată principeluĭ imperialŭ, acestŭ principe este însărcinat d'a ţine loculŭ împĕratuluĭ în direcţiunea superióră a afacerilorŭ guvernamentale până la restabilirea sănătăţiĭ acestuĭ Suveranŭ.

Monitorulŭ oficialŭ alŭ imperiuluĭ maĭ publică şi douĕ ordonanţe, cu data de 5 Iuniŭ, prin care principele imperialŭ însărcinéḑă pe cancelarulŭ imperiuluĭ şi pe miniştriĭ d'a veghia la publicarea ordonanţelorŭ privitóre la suplinirea şi la intrarea în funcţiune a suplinitoruluĭ împĕratuluĭ.

Eată testulŭ acestorŭ documente:

»Din causa ranelorŭ mele, ne-fiindŭ pentru momentŭ în stare de a da semnăturile necesariĭ şi trebuindŭ, dupĕ părerea medicilorŭ meĭ, spre a nu împedica lecuirea mea, d'a mĕ abţine de la orĭ-ce ocupaţiune serióBă, viŭ a însărcina pe Alteţa Vóstră Imperialŭ şi Regală şi scumpŭ fiŭ, d'a mĕ înlocui, pe timpulŭ durateĭ împedicăriĭ mele, în direcţiunea supremă a afacerilorŭ guvernuluĭ.

»Prin urmare, invitŭ pe Alteţa Vóstră Imperială şi Regală, şi scumpŭ fiŭ, a lua mĕsurile necesariĭ în acéstă privinţă.«

»Chemaţĭ din ordinŭ, noĭ sub-semnaţiĭ şefĭ aĭ cabinetuluĭ civilŭ şi militarŭ, certificămŭ că Maj. Sea Impĕratulŭ şi Rege, în presinţa nóstră şi după ce a luatŭ cunoscinţă de dênsa, a aprobatŭ în modŭ formalŭ ordonanţa de maĭ susŭ, şi a ordonatŭ esecutarea şi publicarea eĭ de către cancelariulŭ imperiuluĭ şi preşedintele consiliuluĭ de miniştrĭ carĭ eraŭ de faţă:

(Semnatŭ): De Wilmowsky, d'Albedill, principele de Bismark, Otto, comitele de Stolberg, Leonhardt, Falck, de Kamecke, Friedenthal, de Bülow, Hoffmann, comitele Eulenbourg Maybach, Hobrecht.«

»Vĕ comunicŭ acĭ alăturatulŭ ordinŭ care 'mĭ a fostŭ adresatŭ de Maj. Sa împĕratulŭ şi rege, însĕrcinându-vĕ de a face sĕ fie publicatŭ prin *Monitorulŭ oficialŭ alŭ imperiuluĭ*, precumŭ şi alăturata proclamaţiune: „Este ferma mea »voinţă d'a îndeplini suplinirea cu care m'a în»sărcinatŭ Maj. Sa împĕratulŭ şi rege, şi pe „care amŭ primit'o, observândŭ în modŭ strict »Constituţiunea şi legile, conformŭ principiilor, »care 'mĭ suntŭ fórte bine cunoscute, ale M. »Séle împĕratuluĭ, tatălŭ şi stăpânuluĭ meŭ.

»Berlin, 5 Iuniŭ 1878.

»*(Semnatŭ)*. Frideric-Wilhem
„*principe imperialŭ*“

Acéstă proclamaţiune, contra-semnată de DD. de Bismarck, comitele de Stolberg, Leonhardt, Falk, de Kamecke, Friedenthal, de Bülow, Hoffmann, comitele Eulenbourg, Maybach, Hobrecht, a fostŭ adresată ministruluĭ de Statŭ, cu invitaţiunea d'a face sĕ fie publicată prin *Buletinul legilorŭ*.

D'ale ḑileĭ.

De câtŭ-va timpŭ, s'a depusŭ pe biroulŭ Cameriĭ unŭ proiectŭ de lege pentru unŭ împrumutŭ de 15 milióne cerutŭ de comuna Bucurescĭ, în scopul canalisăriĭ şi adâncireĭ Dâmboviţeĭ, alŭ distribuireĭ apeĭ în oraşĭ, şi alŭ pavăriĭ stradelorŭ etc.

Nu credemŭ sĕ fie cine-va care sĕ conteste urgenţa şi însemnătatea acestuĭ proiectŭ de lege. Starea de murdărie în care se află aḑi apa care străbate lungulŭ capitaleĭ, infecţiunile ce ea conţine şi distribue populaţiuneĭ care o bea, pericolele ce oferă în casŭ de inundaţie, etc. suntŭ cuvinte carĭ pledeaḑă în favórea proiectuluĭ comuneĭ şi relevă trebuinţa şi urgenţa acestor lucrărĭ carĭ sĕ facă din Dêmboviţa unŭ rîŭ curatŭ şi bine făcĕtorŭ, scăpândŭ populaţiunea capitaleĭ de numeróse bóle ce ea propagă aḑi

Astŭ-felŭ fiindŭ, credemŭ că Adunarea deputaţilorŭ se va ocupa şi de acéstă lege de atâta timpŭ dorită de populaţiunea locală. De altmintrelea ni se pare că este şi timpulŭ celŭ maĭ oportunŭ pentru asemenea lucrărĭ, căcĭ aflămŭ că maĭ multe băncĭ şi case de construcţiunĭ s'aŭ oferit a face în Bucurescĭ lucrările de care vorbirămŭ, în condiţiunĭ avantagióse.

Atragem asupra acestuĭ punctŭ atenţia comisiuneĭ numită de Cameră pentru a se ocupa cu esaminarea tutulorŭ cestiunilorŭ comunale din ţeară.

*

Atragemŭ atenţiunea onor. primăriĭ a capitaleĭ asupra uneĭ disposiţiunĭ de higienă publică, care póte fi pusă în aplicaţiune fără sĕ coste ceva parale.

E vorba de a se interḑice proprietarilorŭ de case de a 'şĭ maĭ transporta în timpulŭ ḑileĭ şi la lumina mare tóte gunóile şi infecţiunile de prin curţile şi hasnalele d-lorŭ. E lucru desgustătorŭ a vedea defilândŭ chiarŭ prin căile centrale căruţe cu murdăriĭ care infecteaḑă pretutidenĭ împrejurŭ şi inspiră desgustŭ trecĕtorilorŭ. De asemenea nu putemŭ pricepe obiceiulŭ adoptat de societatea barometrică de a face sĕ'ĭ defileze trăsurile sale în ḑiua mare, pe strade, lucru ce nu se maĭ observă în nicĭ o parte a lumeĭ. Acesta este unŭ faptŭ de necuviinţă publică şi contrariŭ totŭ de o dată sănătăţiĭ cetăţenilorŭ. Credemŭ că nóptea, cândŭ e maĭ puţină lume pe strade, Societatea barometrică are destulŭ timpŭ sĕ'şĭ facă meseria şi proprietariĭ de case sĕ'şĭ transporte murdăriele.

*

Doctorulŭ St... a păţit'o cumŭ se cade maĭ ḑilele trecute!

Unŭ ofiţerŭ rusŭ din capitală cade bolnavŭ; tĕnĕrulŭ nostru doctorŭ e chematŭ a'lŭ curarisi şi, dupĕ vre-o 30 visite, reuşeşte sĕ readucă la viaţă pe bolnavulŭ ce se credea perdutŭ. Indată sĕ şi regulă contulŭ: ofiţerulŭ rusŭ se achită oferindŭ salvatoruluĭ sĕŭ unŭ gropŭ cu monede carĭ lăsaŭ a se presupune că sunt de aur; acesta încreḑătorŭ îlŭ primi fără a se uita înte'ênsulŭ, şi plecă. Pe drumŭ însĕ, de curiositate, îlŭ deschide la unŭ capĕtŭ şi, spre marea luĭ bucurie, vede că în adevĕr esté cu napoleonĭ. Veselŭ, economŭ totŭ de o dată, se repede la un bancherŭ din Lipscanĭ ca se cumpere ce-va efecte. Desface acolo gropulŭ cândŭ—ce sĕ veḑĭ? —nu găsi de câtŭ duoĭ napoleonĭ, câte unulŭ la fie-care capĕtŭ, şi restulŭ fise care nu făcéŭ nimicŭ!

Inchipuiţi-vĕ acumŭ efectulŭ acestuĭ tabloŭ!

Doctorulŭ nostru păcălitŭ trimite îndată la ex-bolnavulŭ sĕŭ, dérŭ era têrḑiŭ, căcĭ acesta făcuse prea bune picióre pentru a nu maĭ sta pe a casă.

*

Ni se trimite spre publicare următórea comunicare, datată cumŭ se vede de la 27 Maiŭ şi primită la redacţiune aḑĭ, 1 Iuniŭ.

1878 Maiŭ 27.

Domnule Redactore,

La 9 Maiŭ corentŭ, în via D-neĭ Elena Bendescu, pe marginea Heleşteuluĭ Fundeniĭ Dómneĭ, s'a găsitŭ unŭ cadavru de sexŭ masculin, în etate c'amŭ de 20-25 anĭ, părulŭ blondŭ, alte semne né-maĭ putându-se constata, din causa putrefacţiuneĭ în care deja se afla cadavrulŭ.

In urma cercetărilorŭ făcute, s'a acordatŭ că mórtea este resultulŭ uneĭ crime, precumŭ şi că ea a trebuitŭ sĕ aibă locŭ, cu 15-20 ḑile înainte de susŭ menţionata dată.

Cumŭ instrucţiunea în vederea miḑilócelorŭ de care dispune şi de care a usatŭ, n'a putut încă avea probe prea vĕdite asupra individualităţiĭ cadavruluĭ, facemŭ apelŭ la luminatul şi bine voitorulŭ d-vóstră concursŭ, convinşĭ ca nicĭ o dată nu îlŭ refusaţĭ, fiindŭ vorbă de unŭ interesŭ generalŭ şi vĕ rugămŭ a însera cele-ce preceduĭ în primul numĕr alŭ ḑiaruluĭ ce redactaţĭ, care va apare în urma adreseĭ nóstre, cu adaogire că nisce părŭ din capulŭ aceluĭ cadavru, precumŭ şi unŭ rêndŭ de haine ce s'aŭ găsitŭ în apropierea loclaităţeĭ unde a fostŭ cadavru, suntŭ expuse la Poliţia Capitaleĭ, vedereĭ acelora ce se vor interesa.

Bine voiţĭ D-le Redactorŭ a primi asigurarea destinseĭ nóstre consideraţiĭ.

Judecătorŭ Gr. C Burky.

*

Intre diferitele aşeḑăminte de bine-facere ce avemŭ în ţéră, Eforia Spitalelorŭ civile este dintre cele d'ântêiŭ carĭ îndeplinescŭ scopulŭ pioşilorŭ donatorĭ.

Pe lângă spitalele séle propriĭ ce întreţine, pe lângă spitalele judeţene séŭ comunale ce sub-venţionéḑă, pe lângă institutele de crescerea şi educaţiunea orfanilorŭ, ce a creatŭ şi le îngrijaşte, aflămŭ acum că Eforia spitalelorŭ s'a gânditŭ şi la fundarea unuĭ stabilimentŭ de băĭ publice, în capitală.

Orĭ ce locuitorŭ alŭ Bucurescilorŭ sciă câtŭ de simţită este lipsa unuĭ asemenea aşeḑămêntŭ şi câtŭ de folositorŭ arŭ fi poporaţiuniĭ din punctulŭ de vedere igienicŭ, maĭ cu sémă că cele particolare nu corespundŭ trebuinţelorŭ publice. Déca Eforia spitalelorŭ civile nu a îndeplinitŭ până acumŭ acéstă simţită trebuinţă, causa n'a fostŭ lipsa de iniţiativa, ci lipsa de unŭ locŭ care sĕ întrunéscă tóte condiţiile cerute.

Astă-ḑĭ Eforia Spitalelorŭ civile, dupĕ înţelegerea luată cu guvernulŭ, a obţinutŭ de la administraţia domenielorŭ, sub reserva aprobăriĭ Corpurilorŭ legiuitóre, unŭ locŭ gratisŭ şi de vecĭ, în centrulŭ oraşuluĭ, aprópe de Dâmboviţă, şi destulŭ de spaţiosŭ, pentru ca edificiulŭ sĕ fie câtŭ s'arŭ putea maĭ măreţŭ.

In acestŭ stabilimentŭ, Eforia spitalelorŭ va da ḑilnicŭ unŭ numĕrŭ óre care de băĭ gratisŭ locuitorilorŭ lipsiţĭ cu desĕvêrşire de miḑilóce şi o dată pe sĕptămână gradelorŭ inferióre din garnisona capitaleĭ.

Noĭ felicitămŭ pe d-niĭ Eforĭ pentru norocita ideiă ce aŭ avutŭ de a se gândi la înfiinţarea unuĭ aşeḑămêntŭ de atâta utilitate publică, şi rugămŭ pe d-niĭ deputaţĭ şi senatorĭ sĕ voteḑe, fără întârḑiere, legea relativă.

Diverse.

Asasinate séŭ încercărĭ de asasinate regale. Atentatele a căruĭ victimă a fostŭ împăratulŭ Germanieĭ nu este unŭ faptŭ isolatŭ în istoria anilorŭ din urmă. Din contră nicĭ odată regiĭ nu aŭ fostŭ maĭ multŭ espuşĭ a fi ucişĭ de câtŭ în epoca de la 1848 până aḑĭ. Iată lista acestorŭ atentate.

La 26 Noembre 1848, atentatulŭ la viaţa duceluĭ de Modena.

La 22 Iuniŭ atentatulŭ îndreptatŭ în contra prinţuluĭ Prusieĭ pe timpulŭ şederiĭ séle la Minden.

La 22 Maiŭ 1852, individulŭ Sefelagne trage o lovitură de focŭ asupra regeluĭ Prusieĭ şi 'ĭ sfăramă ante-braţulŭ.

La 22 Iuniŭ 1852, ex-locotenentulŭ Robert Pal căta sĕ asasine pe regina Anglieĭ.

La 24 Septembre 1852, se descoperi o maşină infernală la Marsilia, cu care trebuia sĕ se serve la sosirea luĭ Napoleon III.

La 18 Februariŭ 1853, împăratulŭ Francisc Iosef, plimbându-se pe bastiónele Vieneĭ, fu greŭ rănitŭ de croitorulŭ ungurŭ Libenjez.

In şedinţa de la 16 Apriliŭ 1853, Comitele Cavur, dă contŭ camerilorŭ italiane despre unŭ atentatŭ în contra regeluĭ Victor Emanuel.

La 4 Iuliŭ 1853, unŭ atentatŭ în contra vieţiĭ luĭ Napoleon III fu îndreptatŭ în momentulŭ cândŭ se ducea la Opera comică.

La 20 Martiŭ 1854, unŭ necunoscutŭ tăiă pântecile duceluĭ Ferdinand Carol III de Parma, care muri dupĕ 24 ore.

La 28 Apriliŭ 1855, Giovani Pianori trase asupra luĭ Napoleon III în câmpiele Elisee.

La 28 Maiŭ 1856, Reymond Fuents era în punctulŭ d'a trage asupra regineĭ Spanieĭ, cândŭ unŭ agentŭ alŭ poliţieĭ îlŭ apucă de braţŭ şi îlŭ arestă.

La 8 Decembre 1856, soldatulŭ Agesilas Milanu dede o lovitură de baionetă regeluĭ Ferdinand III de Neapol.

La 7 Augustŭ 1857, Bastileki, Gibaldi şi Gella, veniţĭ din Londra la Paris spre a ucide pe Napoleon III, aŭ fostŭ condamnaţĭ.

La 14 Iuniŭ 1758, Orsini, Rudio, Pieri, Bernard, Gomez, aruncară bombe fulminante în contra luĭ Napoleon III cândŭ mergea la operă.

La 14 Iuliŭ 1861, studentulŭ Oscar Becker,

Foiţa Telegrafuluĭ

VICTOR HUGO 28

HISTORIA UNEI CRIME

— Depunerea unuĭ martorŭ —

Tradusă de C. Calligari.

A doua ḑi.

Lupta.

Archiepiscopulŭ.

In acéstă ḑi întunecósă şi tragică o ideiă îĭ veni unuĭ omŭ din poporŭ.

Unuĭ lucrătorŭ aparţinândŭ onesteĭ déră imperceptibileĭ minorităţĭ a democraţilorŭ catolicĭ. Indoita exaltaţiune a spirituluĭ sĕŭ, revoluţionarŭ de o parte, mysticŭ de cea l'altă, făcia că era suspectŭ în poporŭ chiarŭ camaraḑilorŭ şi amicilorŭ sĕĭ. Destulŭ de devotŭ, pentru a fi numitŭ iesuitŭ de socialiştĭ, destulŭ de republicanŭ pentru a fi numitŭ roşu de reacţionarĭ, era în atelierurile mahalaleĭ o excepţiune. Dérŭ cea-ce trebue, în momentele supreme, pentru a stăpâni şi guverna masele, suntŭ excepţiunile geniale, nu cele de opiniune. Nu există originalitate revoluţionară. Pentru a fi ceva, în timpurile de regeneraţiune şi în ḑilele de lupte sociale, trebue sĕ intre cu desĕvârşire în mediurile puternice şi omogene carĭ se numescŭ partite. Curenturile marĭ de ómenĭ urméḑă curenturile marĭ de ideĭ, şi adevĕratulŭ capŭ revoluţionarŭ este acela care scie maĭ bine sĕ împingă pe aceia în curentulŭ acestora.

Evangelia este în acordŭ cu revoluţiunea, catholicismulŭ însĕ nu. Şi acésta din causă că în fondŭ papismulŭ nu este în acordŭ cu Evangelia. Putemŭ lesne înţelege pe republicanulŭ chreştinŭ, nu însĕ pe democratulŭ catholicŭ. Elŭ este unŭ compusŭ de douĕ contrariĭ. Este unŭ spiritŭ în care negaţiunea opresce trecerea afirmaţiuneĭ. Este unŭ neutru.

Şi, în timpŭ de revoluţiune, cine este neutru este neputinciosŭ.

Cu tóte acestea, din primele ceasurĭ ale resistenţeĭ lovitureĭ de Statŭ, lucrătorulŭ catholicŭ democratŭ a căruia nobilă încercare o narămŭ acĭ se aruncă cu atâta hotărîre în causa justuluĭ şi a adevĕruluĭ în câtŭ în puţine minute schimbă ne-încrederea în încredere şi fu aclamatŭ de poporŭ. Fu aşia de curagiosŭ la construcţiunea baricadeĭ din strada Aumaire în câtŭ în unanimitate fu numitŭ capulŭ eĭ. In momentulŭ ataculuĭ, o apĕră cum o construi cu ardóre. Acéstă baricadă fu unŭ tristŭ şi gloriosŭ câmpŭ de luptă; ceĭ maĭ mulţĭ din camaraḑiĭ sĕĭ fură ucişĭ, şi elŭ nu scăpă de câtŭ ca prin minune.

Cu tóte acestea reuşi sĕ intre a casă, şi ḑise cu desperare: — Totulŭ e perdutŭ.

Iĭ părea evidentŭ că masele nu se vorŭ rescula. A învinge lovitura de statŭ prin o revoluţiune, acésta părea de aci înainte cu neputinţă; nu maĭ putea fi învinsă de câtŭ prin legalitate. Cea-ce era şansa de la începutŭ redevenia speranţa isprăvituluĭ, căcĭ credea finitulŭ fatalŭ şi apropiatŭ. Dupĕ dênsulŭ, trebuia, în lipsa poporuluĭ, sĕ se încerce a pune în mişcare burgesia. O legiune sĕ ésă în arme, şi Elyseul era perdutŭ. Pentru acésta trebuia o lovitură decisivă, găsită inima claselorŭ de mijloc, pasionată borghesia prin unŭ spectacolŭ mare dérŭ nu îngroḑitorŭ.

Atuncĭ veni unŭ gândŭ acestuĭ lucrătorŭ.

Se scrie archiepiscopuluĭ Parisuluĭ.

Lucrătorulŭ luă unŭ condeiŭ şi din misera sa locuinţă scrise archiepiscopuluĭ Parisuluĭ o scrisóre entusiastă şi gravă în care elŭ, om din poporŭ şi credinciosŭ, ḑicea cele următóre episcopuluĭ sĕŭ; traducemŭ înţelesulŭ scrisóreĭ séle:

— Ceasulŭ este solemnŭ, resboiulŭ civilŭ aduce faţă în faţă armata şi poporul, sângele curge. Cândŭ sângele curge, episcopulŭ ese. D-nu Sibour trebue sĕ continue pe D. Affre. Exemplul este mare, ocasiunea este şi maĭ mare.

Archiepiscopulŭ Parisuluĭ urmat de totŭ clerulŭ sĕŭ, cu crucea pontificală înaintea luĭ, cu mitra în capŭ, sĕ iasă în procesiune pe strade. Sĕ cheme la dênsulŭ adunarea Naţională şi Inalta Curte, legislatoriĭ cu şarfurile şi judecătoriĭ cu rochia roşiă, sĕ cheme la dânsul pe cetăţenĭ, pe soldaţĭ, şi sĕ mérgă dreptŭ la Elyseu. Acolo sĕ ridice mâna, în numele justiţieĭ, în contra aceluia care violéḑă legile, şi în numele luĭ Isus în contra aceluia care varsă sângele. Cu acéstă singură mână ridicată sĕ sfărame lovitura de Statŭ.

Se va pune statua sa alăturea cu acea a d. Affre, şi se va ḑice că de douĕ orĭ duoĭ archiepiscopĭ aĭ Parisuluĭ aŭ sdrobitŭ rĕsboiulŭ civilŭ.

Biserica este sfântă, dérŭ patria este sacră. Şi câte o dată trebue ca biserica sĕ vie în ajutorulŭ patrieĭ.

Dupĕ ce isprăvi scrisórea, o iscăli cu iscălitura sa de lucrătorŭ.

Dérŭ acumŭ se presintă o dificultate:

— Cumŭ sĕ o trimiţă destinatoruluĭ?

Sĕ o ducă singurŭ?

Dérŭ îlŭ vorŭ lăsa óre sĕ parvină elŭ bietŭ lucrătorŭ în blusă, până la archiepiscopŭ?

Şi apoĭ, pentru a ajunge până la palatulŭ archiepiscopuluĭ trebuia sĕ strĕbată chiarŭ cuartierurile resculate şi în carĭ resistenţa dura póte încă, trebuia sĕ trécă strada plină de oştire, putea fi arestatŭ şi căutatŭ, mânile sele mirosiaŭ a prafŭ de puşcă, arŭ fi împuşcat, şi scrisórea nu va ajunge!

Cumŭ se facă?

In minutul de a despera, numele luĭ Arnaud de l'Arriége se presintă în memoria sea.

Arnaud de l'Arriége era representantulŭ sĕŭ idealŭ. Era o nobilă figură Arnaud de l'Ariege. Era democratŭ catolicŭ ca şi lucrătorulŭ. La adunare, râdica susŭ, dérŭ purta aprópe singur acestŭ drapelŭ puţinŭ urmatŭ care aspiră sĕ reunéscă democraţia cu biserica. Arnaud de l'Ariége, tinĕrŭ, frumosŭ, elocinte, entusiastŭ, dulce şi hotărâtŭ, combina tendinţele tribunuluĭ cu credinţa cavaleruluĭ. Natura sa francă fără a voi sĕ se desparţă de Roma, adora libertatea. Avéa douĕ principiurĭ, dérŭ nu avea douĕ feţe. Democratulŭ vorbea maĭ tare în dênsulŭ. Imĭ trase două lovituri de focŭ, la Baden Baden, în contra regeluĭ Prusieĭ fără a'lŭ atinge.

La 18 Decembre 1862, la Atena, studentulŭ Aristide Brusios trase o lovitură de revolverŭ în contra regineĭ Grecieĭ.

La 24 Decembre 1862, se arestă la Paris Greeco şi Strabucca, veniţĭ din Londra pentru a ucide pe Napoleon III.

La 14 Aprilie 1866, preşedintele uniuneĭ americane, Abraham Lincoln, fu ucisŭ la teatrulŭ din Washington de Withes Booth.

La 6 Aprilie 1866, se făcu la Petersburg de către Kavarasov atentatulŭ în contra împěratuluĭ Rusieĭ.

Unŭ altŭ atentatŭ fu îndreptatŭ în contra ţaruluĭ la 1867, de către Berezowski, la Paris, la o revistă în pădurea Bolonieĭ.

La 16 Iuniŭ 1868, prinţulŭ Mihael alŭ Serbieĭ fu ucisŭ de fraţiĭ Rasivanowitch.

In luna Augustŭ 1872, preşedintele Republiceĭ din Peru e asasinatŭ de colonelulŭ Guttierez.

In 1871, tentativa de asasinatŭ în contra nouluĭ rege alŭ Spanieĭ Amedeu I.

In Ianuariŭ 1873, a fostŭ asasinatŭ Morales, preşedintele republiceĭ Bolivieĭ.

In Augustŭ 1875, asasinatulŭ preşedinteluĭ republiceĭ Equatoruluĭ, Garcia Moreno.

In Iuniŭ 1877, preşedintele Gill, alŭ republiceĭ Paraguay e ucisŭ de comandantul Moias.

La 11 Maiŭ 1878, Hoedel a trasŭ treĭ lovitur̆ de revolverŭ asupra împěratuluĭ Germanieĭ fără a 'lŭ atinge.

In fine, la 2 Iuniŭ, Nobiling a trasŭ asupra aceluiaşĭ împěratŭ două lovitur̆ de puşcă carĭ 'lŭ-a rănitŭ rěŭ.

Acestŭ atentatŭ e alŭ 28-lea de la 1848.

*

Vrăbiile în Algeria. Unŭ faptŭ curiosŭ se petrece în acestŭ momentŭ în vecinătăţile oraşuluĭ Oued-Rerbès, în Algeria. Societatea Algeriană a făcutŭ în acéstă parte plantaţiunĭ însemnate de eucalyptos, care aŭ de efectŭ d'a purifica ţéra şi a tempera căldurile toride ale vereĭ. Dérŭ ca reversŭ alŭ acestorŭ medalii, plantaţia acesteĭ pădurĭ de eucaliptus are de efectŭ d'a atrage miliarde de păsărele carĭ 'şĭ construescŭ cuiburile lorŭ pe ramurĭ. E greŭ d'a 'şĭ face cine-va o ideiă, ḑice *Acbar*, de numerulŭ acestorŭ paserĭ parasite, arboriĭ dispar sub cuiburile lorŭ; ciripitulŭ lorŭ perpetuŭ se asémănă cu sgomotul uneĭ mărĭ agitată isbindŭ stâncele: elŭ se aude la maĭ multŭ de 8 chilometri depărtare. Cumŭ plécă diminéţa pentru ca sě 'şĭ caute nutrimentulŭ la ţéră, forméḑă pe cerŭ o imensă perdea ca şi a norilorŭ în ḑilele furtunóse. Nefericitŭ cultivatorulŭ la care cadŭ! câmpulŭ sěŭ de grâŭ, de orḑŭ e devastatŭ în câte-va minute. Nu maĭ rămâne nimicŭ, niciĭ chiarŭ paiele.

Tótă populaţia rurală din aceste localităţĭ suntŭ totŭ d'auna în paḑa culturelorŭ, şi cea mică nebăgare de sémă este espiată printr'o ruină totală.

Copiiĭ facŭ în pădure mare vênătóre în carĭ cadŭ miĭ de vrăbiĭ. Dérŭ acéstă distrugere este absolutŭ neînsemnaeă. Numěrulŭ parasitelorŭ este acelaşĭ din contră pare a se mări. Cultivatoriĭ aŭ diminéţa şi séra omlete numaĭ din ouě de vrăbiĭ. Paserile însěşĭ sunt mâncate sub diferite forme de fripturĭ, ciorbe etc, Câniĭ, porciĭ se nutresc pe cândŭ în câmpie se aude, ca o a doua cădere a rîuluĭ Niagare, ciripitulŭ monoton alŭ paserilorŭ! Ce pământŭ straniŭ maĭ e şi acésta alŭ Africeĭ! Cea ce în Europa e abia o incomoditate devine acolo unŭ flagelŭ spăimântătorŭ. Cultivatorulŭ trebue sě susţină adevěratu resbelŭ în contra iepurilorŭ, respinge invasiunile locustelorŭ, maĭ mortale de câtŭ antica invasie a Hunilorŭ în urma cărora numaĭ dă iarbě; în fine, învingětoru alŭ arabilorŭ, elŭ e învinsŭ de vrăbiĭ!

*

Victor Emanuel. De curêndŭ a apărutŭ o carte curiósă cu titlulŭ de: *Il Re Vittorio Emanuele nella sua vita intima* conţinêndŭ detalii interesante asupra vieţiĭ privată a regeluĭ galantuom şi o mulţime de anecdote încântătóre.

Iată una din aceste anecdote:

Cu ocasiunea veniriĭ la Roma a Impěrăteseĭ Rusieĭ, se dede la Apollo câteva representaţiunĭ extraordinare.

Intr'o séră, Regele sosi la teatru şi află la scara care ducea în loja sea că împěrătésa venise la Apollo cu principesa Margaretta. Regele nu se ascepta la acéstă noutate.

— Drace! esclamă Victor Emanuel, care, dupe obiceiŭ, era în jachetă; cumŭ sě facŭ? Nu amŭ curagiulŭ de a mě întórce la Quirinalŭ să 'mĭ iaŭ o haină. De altă parte, nu pot să mě dispenseḑŭ d'a face visită împěrăteseĭ. Cugetândŭ astŭ-felŭ, Regele intră în loja sa şi aruncândŭ o căutătură de ochĭ pe oglinda ce decora unulŭ din păreţĭ:

— Bravo, ḑise elŭ, suntŭ de totŭ în negru, nu 'mĭ lipseşte de câtŭ o haină.... Cine 'mĭ va împrumuta una?... Veḑĭ déca nu se află cum-va în logĭ vre unŭ ajutorŭ de câmpŭ.

Se trimise în logele curţiĭ, şi se găsi marchisulŭ de Bagnasca care era tocmaĭ în toaleta de serată. Ilŭ rugară sě vie în logea regeluĭ. Victor Emanuel îşĭ scóte jacheta, 'ĭ-o dede coloneluluĭ şi se îmbrăcă cu haina négră a acestuia. Dérŭ îĭ maĭ lipsea o cravată albă. Bognasca îĭ oferi pe a sea; dérŭ regele, întorcândŭ capulŭ ḑări pe servitorŭ aflatŭ în serviciulŭ logeĭ, unŭ tênărŭ numitŭ Rudolf Marasca, care sta nemişcatŭ în uşe. Elŭ constată că cravata servitoruluĭ era multŭ maĭ curată de câtŭ aceia a ajutoruluĭ sěŭ de câmpŭ.

Regele, fără a ḑice ceva, se apropie de Marasca, îĭ ia cravata, 'şĭ-o pune la gâtŭ; apoĭ uitându-se in oglindă, strigă satisfăcutŭ:

— Acumŭ aide sě vedemŭ pe împěrătésă; credŭ că amŭ devenitŭ în destulŭ rege alŭ Italieĭ!

Istoria dramatică. D. Demarest locuitorŭ la New-York, era tatălŭ uneĭ fete isbită de o bólă de inimă. In sěptămâna din urmă, ea a încetatŭ d'a da semne de viaţă şi mediciĭ aŭ declaratŭ că era mórtă.

Miculŭ corpŭ a fostŭ gătitŭ şi pusŭ într'un cosciugŭ lângă care tatălŭ a veghiatŭ treĭ nopţĭ. A treia ḑi, d. Desmarets, ostenitŭ, ş'a părăsit postulŭ pentru a se odihni unŭ momentŭ în camera vecină. Şedea de câte-va minute într'unŭ fotoliŭ, cândŭ sgomotulŭ uşorŭ alŭ unuĭ pasŭ cunoscutŭ îlŭ făcu se întórcă capulŭ. Sě 'şĭ închipuiască cine-va emoţiunea sa cândŭ vědu uşa deschiḑêndu-se şi copilulŭ albŭ venindŭ sě se aşeḑe pe genuchiĭ luĭ înbrăţişându'lŭ cu ambele mânĭ.

Maĭ nainte de ce tatăl sě se convingă că nu este victima unuĭ visŭ, fetiţa lasă sě 'ĭ caḑă capulŭ pe umerĭ, şi 'şĭ dede ultima suflare.

De astă dată era cu adevěrŭ mórtă, şi a trebuitŭ sě o pue din nouŭ în cosciugulŭ pe care îlŭ părăsise după ce a statŭ două ḑile în stare de catalepsie.

*

Naţionalismulŭ şi cosmopolitismulŭ. Pe timpulŭ dominaţiuniĭ austriace în Lonbardo-Veneţia, un predicatorŭ jesuitŭ combătea prin biserici principiulŭ naţionalităţiĭ ca o theoriă eronată şi subversivă, şi perora cu căldură pentru *cosmopolitismŭ*

Acéstă propagandă convenia de minune politiciĭ absolutiste din Viena, pe care o supěră şi o îngrija fórte multŭ pornirile naţionalităţilorŭ, şi maĭ alesŭ ale celeĭ italiane.

Spiritualulŭ si naţionalistulŭ poetŭ italianŭ Gusti aflându-se presinte la una din acele predice, şi voindŭ sě confunde scurtŭ şi iute pe Jefuitŭ improvisa îndată următórea frumósă refutaţiune în versurĭ carĭ s'arŭ putea traduce în românesce camŭ aşa:

Maĭ întêiŭ de tóte, sunt patronul caseĭ,
    In casa mea;
Apoĭ cetăţénŭ liberŭ
    In scumpa mea cetate.
Italianŭ în Italia*)
Şi aşea totŭ maĭ departe,
Omŭ în umanitate.
Cândŭ tóte aceste bunurĭ
Se vorŭ fi dobânditŭ,
Imbraţŭ pe tótă lumea
Şi suntŭ cosmopolitŭ.

*

La Tribunalulŭ corecţionalŭ. Preşedintele către martorŭ: — Te plângĭ că 'ţĭ-a furatŭ o batistă?

Martorulŭ. — Da, domnule preşedinte, şi probă e că iată amŭ şi alta asemenea.

Preşedintele. — Acésta nu e o dovadă, căcĭ şi eŭ amŭ una totŭ ca aceia.

Martorulŭ. — Se póte, căcĭ îmĭ lipsescŭ maĭ multe.

Ultime Sciri.

SERVICIULŬ PRIVATŬ ALŬ „TELEGRAFULUĬ"

(Agenţia Havas)

(Serviciulŭ de erĭ, 8 ore séra.)

Berlin, 12 Iuniŭ. — D. Brătianu şi d. Cogălniceanu aŭ sositŭ erĭ séră. Eĭ se vorŭ duce astă-ḑĭ sě visiteḑe pe d. Bülow şi pe representanţiĭ puterilorŭ. Şedinţa de mâine va fi o şedinţă numaĭ de formalitate. Discuţiunea va începe Vinerĭ.

(Serviciulŭ de aḑĭ, 9 ore diminéţa).

Paris, 12 Iuniŭ.—Alegerile pentru înlocuirea deputaţilorŭ invalidaţĭ aŭ fostŭ ficsate în definitivŭ pentru 7 Iuliŭ.

Regele Hanovreĭ a muritŭ astă-ḑĭ diminéţă,

Constantinopole, 12 Iuliŭ.— Suntŭ indiciĭ că ruşiĭ se vorŭ retrage în curândŭ de la San Stefano spre Adrianopole. Esarculŭ bulgarŭ a plecatŭ la Filipopole unde 'şĭ va stabili scaunulŭ esarchuluĭ sěŭ. Insurgenţiĭ se menţinŭ în munţiĭ Rhodope şi arŭ fi luatŭ maĭ multe tunurĭ.

Berlin, 12 Iuniŭ. — Unŭ decretŭ imperialŭ ficséḑă pentru 30 Iuliŭ alegerile pentru Reichstag. Principele ereditarŭ a primitŭ pe plenipotenţiarĭ în parte dupě ordinea alphabetică a ţěriĭ ce represintă. Totŭ acéstă ordine alphabetică va hotărâ şi loculŭ ce plenipotenţiariĭ vorŭ ocupa la Congresŭ. Toţĭ plenipotenţiariĭ aŭ fostŭ salutaţĭ la gară, în numele principeluĭ de Bismarck, de înalţiĭ funcţionarĭ aĭ ministeruluĭ de esterne. Ceremonialulŭ va fi acelaşĭ ca la Congresulŭ din Viena. D. de Bismarck va fi alesŭ preşedinte al Congresuluĭ. El va proclama că trebue observatŭ secretulŭ.

Ḑiarele *Provincial Correspondenz* şi *Norddeutsche Allgemeine Zeitung* salută pe plenipotenţiarĭ şi esprimă speranţele lorŭ în menţinerea păciĭ.

— —

Aceste telegrame fiindŭ publicate în ediţia de a séră, le reproducemŭ aḑĭ pentru cititoriĭ de la améḑă.

(Serviciulŭ de erĭ, 4 ore dupě amiaḑă).

Berlin, 12 Iuniŭ. — Lordulŭ Beaconsfield, Marchisul de Salisbury şi contele Şuvaloff aŭ sositŭ erĭ, d. de Corti a sositŭ astă nópte şi Prinţulŭ Gorceakoff aḑĭ diminéaţă.

Impěratulŭ s'a sculatŭ erĭ şi a petrecutŭ tótă ḑiua pe fotoliŭ.

Viena, 12 Iuniŭ. — Presa declară că sgomotulŭ mobilisăreĭ este esageratŭ, că se ocupă numaĭ a complecta garnisonele din Transilvania şi Dalmaţia, prin chemarea ómenilorŭ din concediŭ pe carĭ îĭ va trimite ca garnisonă în interiorŭ către frontieră, dérŭ adaogă *Presa*: acésta nu va sě ḑică mobilisare; nu este celŭ puţinŭ nicĭ chiarŭ o mobilisare parţială.

Londra, 12 Iuliŭ.—Se telegrafiaḑă din Berlin către *Times*, refusulŭ Turcieĭ de a evacua Şumla imediatŭ, cu tóte că cererea Rusieĭ este sprijinită şi de Germania, ameninţa de a provoca nuoĭ dificultăţĭ, acéstă cestiune a făcutŭ deja ca Congresulŭ sě se întrunéscă cu 15 ḑile maĭ têrḑiŭ de data fixată la începutŭ.

Londra, 12 Iuniŭ. — Se telegrafiaḑă din Viena către *Daily Telegraph:* Antivari sě fie anexatŭ la Muntenegru dérŭ sě fie coprinsŭ Solverein cu Dalmaţia. Austria nu va priimi de sigurŭ o asemenea schimbare.

Londra, 12 Iuniŭ. — Astă-ḑĭ ducele de Cambridge şi comtele de Beust a plecatŭ spre Paris.

M. Genadius a plecatŭ pentru Berlin, ca auxiliarŭ alŭ d-luĭ Delyanis.

Londra, 12 Iuniŭ. — Se telegrafiaḑă din Viena către *Standard*: „La ministerulŭ afacerilor streine se ascéptă că congresulŭ va invita pe Austria sě ocupe Bosnia. S'a datŭ ordinŭ de mobilisarea trupelorŭ în Transilvania. Diferitele guverne aŭ convenitŭ ca discuţiunile sě fie secrete; dérŭ o comisiune se va numi pe dată spre a decide carĭ părţĭ ale deliberaţiunilorŭ vorŭ fi publicate.

Adunarea Deputaţilorŭ.

In şedinţa de erĭ Miercurĭ, 31 Maiŭ, s'a otărîtŭ ca lunĭ sě fie la ordinea ḑileĭ alegerea preşedinteluĭ Adunăriĭ.

S'a discutatŭ apoĭ şi s'a votatŭ preschimbarea dăreĭ pe metriĭ pavagielorŭ prin o dare proporţională pe venitulŭ proprietăţiĭ.

Direcţia caleĭ ferate a Statuluĭ Bucurescĭ-Giurgiu.

Direcţia căleĭ ferate a Statuluĭ Bucurescĭ-Giurgiu, aduce la cunoscinţa publiculuĭ, că, în urma ordinuluĭ de autorisare alŭ Domnuluĭ Ministru de agricultură, Comerciu şi lucrărilorŭ Publice No. 6,586, circulaţia trenurilorŭ de mărfurĭ pe linia Bucurescĭ-Giurgiu, care era suprimată pe timpulŭ resboiuluĭ, va reîncepe de la $^{3}/_{15}$ Iuniŭ, şi mărfurile se vorŭ transporta în condiţiunile anteriόre începeri resbeluluĭ, cu singură diferinţă că termenulŭ pentru descărcarea vagónelorŭ se menţine acela de 6 ore.

Directorele Esploatăreĭ.

Lupulescu.

Grădina Union Suise!

In tote serile Representaţiunĭ variate

In timpŭ de plóie în Salonŭ.

Artiste noĭ.

Trupa de balet, 7 Dame unŭ bărbatŭ.

Trupa Tiroliенă Martens. 3. Dame, 1 bărbatŭ.

M-selle Raimond, cântărétă englesă.

M-selle Dally, cântăreaţă rusă, şi francesă.

Artiştĭ noĭ.

Trupa Americană Mellors

Equilibristu, Ordez.

M-s. Martens, Gandlach.

Marty şi I. D. Ionescu.

Orchestra *Dobrică* din Ploeştĭ.

A eşitŭ din tiparŭ

FILEROT şi ANTUSSA

DE

ECATERINA JANTĬL

De vênḑare la tóte librăriile.

---

*). Adică: Românŭ, în România.

ḑicea intr'o ḑĭ.—*Daŭ mâna luĭ Victor Hugo, nu o daŭ luĭ Montalembert.*

Lucrătorulŭ îlŭ cunoştea. 'Iĭ scrisese adesea şi'lŭ věḑuse câte o dată.

Arnaud de l'Ariége locuia într'unŭ quartierŭ remasŭ aprópe liberŭ.

Lucrătorulŭ se duse pe locŭ.

Ca şi noĭ toţĭ, o věḑurămŭ, Arnaud de l'Ariége era amestecatŭ în luptă. Maĭ ca toţĭ representanţiĭ stângeĭ, nu apăruse a casă din diminéţa luĭ 2. Cu tóte acestea, a doua ḑi, cugetă la tênăra sa soţie pe care o lăsase fără a sci déca o va maĭ revedea, la copilulŭ de 6 lunĭ pe care'lŭ hrănia şi pe care nu'lŭ sărutase de atâtea ceasurĭ, la acestŭ dulce focarŭ pe care în unele momente avemŭ trebuinţă de a'lŭ vedea; nu putu sě resiste; arestaţiunea, Mazas, celula, pontonulŭ, plutonulŭ care impuşcă, totŭ dispăru, ideia pericoluluĭ se sterse, veni a casă.

Chiarŭ în acelŭ momentŭ lucrătorulŭ sosea.

Arnaud de l'Ariége îlŭ primi, citi scrisórea sa, şi 'lŭ aprobă.

Arnaud de l'Ariége cunoscea personalŭ pe d. Archiepiscopŭ alŭ Parisuluĭ.

D. Sibour, preotŭ republicanŭ numitŭ Archiepiscopŭ alŭ Parisuluĭ de generalulŭ Cassagnac, era adevěratulŭ capŭ alŭ bisericeĭ, astŭ-felŭ cumŭ îlŭ visa catolicismulŭ liberalŭ al luĭ Arnaud de l'Ariége. Pentru archiepiscopŭ, Arnaud representa in adunare catolicismulŭ pe care d. de Montalembert îlŭ denatura. Representantulŭ democratŭ şi archiepiscopulŭ republicanŭ aveaŭ întrunirĭ destulŭ dedese cărora servea ca intermediarŭ abatele Marlt, preotŭ inteligentŭ, amicŭ alŭ poporuluĭ şi alŭ progresuluĭ, Vicarŭ generalŭ alŭ Parisuluĭ care apoĭ a fostŭ episcopŭ *in partibus* de la Surat. Câte-va ḑile înainte Arnaud văḑuse pe archiepiscopŭ şi primise părerile séle de rěŭ în privinţa pretenţiunelorŭ partiduluĭ clericalŭ asupra autorităţeĭ episcopale, şi propunea chiar de a interpela în curêndŭ ministerulŭ în acéstă privinţă.

Arnaud adăogă scrisóreĭ lucrătoruluĭ o alta de recomandaţiune iscălită de dênsulŭ şi pecetlui pe amândouě în aceiaşĭ învelitóre.

Dérŭ aceiaşĭ questiune se presintă.

Cumŭ se trămiţă scrisórea?

Arnaud, pentru cuvinte maĭ grave de câtŭ acelea ale lucrătoruluĭ, nu putea sě o ducă elŭ însuşĭ.

Şi timpulŭ trecea.

Soţia sa věḑu greutatea şi 'ĭ ḑise cu simplicitate:

— Mě însărcineḑŭ eŭ!

D-na Arnaud de l'Ariége, frumósă şi těnără, măritată abia de doĭ anĭ, era fiica vechiuluĭ constituantŭ republicanŭ Guichard; demnă fată şi soţiă.

Arnaud de l'Ariege stete la îndoială.

— Ce vreĭ sě facĭ? o întrebă elŭ.

— Voiŭ duce acéstă scrisóre.

— Chiarŭ tu?

— Chiarŭ eŭ.

— Dérŭ este pericolŭ.

Ridică ochiĭ şi îĭ ḑise:

— Iţĭ amŭ ḑisŭ eŭ acésta a-l'altă-erĭ cândŭ m'aĭ părăsitŭ?

O sărută cu o lacrimă şi îĭ ḑise:—Du-te.

Dérŭ poliţia lovitureĭ de statŭ era bănuitóre, multe femeĭ eraŭ căutate prin strade; putea sě găséscă acéstă scrisóre la d-na Arnaud. Unde sě o ascundă?

— Voiŭ lua copilulŭ meŭ cu mine, ḑise d-na Arnand. Desfăcu faşile copiliţeĭ, ascunse scrisórea şi o înfăşură din noŭ.

Cândŭ totulŭ fu isprăvitŭ, tatălŭ sărută copilulŭ sěŭ pe frunte şi muma strigă rîḑêndŭ:

— Oh! copila! nu are de câtŭ 6 lunĭ, şi ét'o că conspiră deja!

D-nu Arnand se duse la Archiepicopia cu greŭ. Trăsura care o conduse trebuea sě ocotéscă multŭ. Ajunge cu tóte acestea, întrebă de archiepiscopŭ. O femeiă cu unŭ copilŭ nu prea e îngroḑitorŭ, o lăsară sě intre.

Dérŭ se perdu prin curţĭ şi prin scărĭ. Ea căuta drumulŭ, destulŭ de desconcertată, cândŭ întâlni pe abatele Maret. 'Lŭ cunoscia. 'Lŭ opri, făcu cunoscută causa venireĭ séle. Abatele Maret citi scrisórea lucrătoruluĭ şi fu coprinsŭ de entusiasmŭ. — Acésta póte scăpa totulŭ, ḑise elŭ.

Adaogă: — Urmaţi-mě, d-nă. Vě voiŭ introduce.

D. Archiepiscopŭ alŭ Parisuluĭ era în camera vecină în cabinetulŭ sěŭ. Abatele Maret întroduse pe d-na Arnand în cabinetŭ, prevesti pe archiepiscopŭ, şi unŭ minutŭ apoĭ, Archiepiscopulŭ intră. Afară de abatele Maret, era cu dênsul abatele Degreny, confesor al Madeleneĭ.

D-na Arnand dădu d. Sibour ambele scrisorĭ ale soţuluĭ sěŭ şi lucrătoruluĭ. Archiepiscopulŭ le citi, şi rěmase gânditorŭ.

— Ce rěspunsŭ trebue sě ducŭ bărbatuluĭ meŭ? întrebă d-na Arnand.

— D-nă, ḑise archepiscopulŭ, este prea târḑiŭ. Acésta trebuia făcutŭ înainte de a sě fi început lupta. Acum ar fi a se expune póte a věrsa şi maĭ multŭ sânge.

Abatele Deguerry tăcu. Abatele Maret încercă respectuosŭ sě întórcă privirea episcopuluĭ sěŭ către marea încercare sfătuită de lucrătorŭ. Spuse câte-va cuvinte elocinte. Insistă asupra puntuluĭ că apariţiunea episcopuluĭ arŭ putea sě hotărască o manifestaţiune a gardeĭ naţionale şi că o asemenea manifestaţiune arŭ face ca Elyseul sě se dea îndărătŭ.

— Nu, ḑise archiepiscopulŭ, speraţĭ imposibilul. Acum Elyseul nu se va da îndărăt. Credeţĭ că voiŭ opri sângele? de locŭ, îlŭ voiŭ věrsa. Garda naţională nu maĭ are prestigiŭ. Déca legiunile aparŭ, Eliseulŭ va sdrobi legiunile cu regimentele. Şi apoĭ, ce este unŭ archiepiscopŭ înaintea omuluĭ lovitureĭ de statŭ? Unde este jurămêntulŭ? unde este credinţa jurată? unde este respectulŭ dreptuluĭ? Nu se întórce cine-va cândŭ a făcutŭ treĭ paşĭ în o asemenea crimă. Nu! Nu! nu speraţĭ! acestŭ omŭ va face totŭ. A lovitŭ legea în mâna representantuluĭ; arŭ lovi pe D-ḑeŭ în a mea.

Şi congediă pe d-na Arnaud cu privirea unuĭ omŭ sdrobitŭ.

Sě îndeplinimŭ datoria historiculuĭ. Şése sěptămânĭ dupě acésta în biserica Notre-Dame, cine-va cânta *Te-deum* în onórea trădăreĭ luĭ Decembriŭ, punêndŭ astŭ-felŭ pe D-neḑeŭ în crimă.

Era archiepiscopulŭ Sibour.

(Va urma.)

VIN ȘI SIROP DE DUSART

CU

Lacto-Phosphate de Calce

PHILADELPHIA 1876 — VIENNA 1873

Phosphatulŭ de calce este substanța minerală cea mai respăndită atătŭ la ómenĭ cătŭ şi la animalĭ. Elŭ formédă totalitatea ósselorŭ şi intră in compositiunea cărnei, şi a sângeluĭ. Ca pentru sănătatea omuluĭ se fie assecurată, Posphatulŭ trebue se existe in corpŭ in cuantitate determinată; căndŭ elŭ lipseşce maladia survine, şi pe dată ce s'incepe intrebuinţarea luĭ, pofta de măncare şi forţele revine.

Femea insărcinată, doica, copilulŭ care măreşce şi se desvoltă, aŭ adessea lipsă de **Phosphate de calce**; atunciŭ muma slăbeşce, laptele eĭ 'şĭ perde cualităţile nutritive; copilulŭ din partea luĭ deperédă; elŭ sufferă de *colicĭ, de diarrheă*, creşce cu anevoie; *dentiţiunea* luĭ se face rĕŭ, picióręle luĭ se refusă alŭ porta. Şi este in aceste diferite casurĭ că administrarea **Phosphatuluĭ** produce effecturĭ surprindătorĭ. Efficacitatea luĭ nu este mai puţinŭ mare căndŭ trebue datŭ *tótă vigórea* uneĭ *constituţiunĭ sfărşite*, fie prin excesse de lucrare saŭ de plăcere, fie printr'uă alimentaţiune defectuóssă saŭ uă maladie de lungă durată.

Inainte d'importantele lucrărĭ a-le D. Dusart, **Phosphatulŭ de calce** nu aŭ fostŭ cunnoscutŭ altŭ felŭ de cătŭ in stare de pudră nesolubilă, trecăndŭ adessea prin stomachŭ şi intestine fŏră a-fi attacate. D'acolo, resultă că aŭ fostŭ prea puţinŭ intrebuinţatŭ in therapeutică. Insă astă-ḑĭ, D. Dusart offeră acestŭ preciosŭ aginte subtŭ uă formă solubilă, *mistuinduse şi assimilănduse fŏră difficultate*, d'acea **Vinulŭ** şi **Siropulŭ** cu **Lacto-Phosphate de calce**, care pórtă numele luĭ, pe dată ce aŭ appărutŭ aŭ fostŭ imbrăţişate de către intregulŭ corpŭ medicalŭ alŭ Franciei.

In resumatŭ, **Vinulŭ** şi **Siropulŭ de Dusart** aŭ pentru effectŭ d'a da *forţe dăndŭ poftă de măncare* şi d'a concura prin acţiunea **Phosphatuluĭ de calce**, *la consolidaţiunea ósselorŭ*, la formaţiunea muşchilorŭ şi imbogăţirea săngeluĭ.

Elle convinŭ :

Copiilorŭ paliḑi saŭ rachiticĭ,	*Fetelorŭ tinere care se formédă,*
Bolnavilorŭ de peptŭ,	*Bolnavilorŭ de stomachŭ,*
Phthisicilorŭ (ofticoşilorŭ).	*Bătrănilorŭ slăbiţĭ.*

Doicilorŭ pentru a favorisa abondenţa şi bogăţia lapteluĭ şi pentru a preveni colicile şi diarrheele copiilorŭ.

Nouĭ ne vomŭ opri numai la citarea observaţiunilorŭ următóre :

« Phosphatulŭ de calce convine acelora cărorŭ oleulŭ de ficatŭ de morunŭ le este derangiatorŭ saŭ ostenitorŭ, fiind-că, fŏră a lucra d'aceaşŭ manieră, cu tóte acestea elŭ constitue unŭ elementŭ de restauraţiune şi de forţă. »

D

DR GUBLER,
Medicŭ alŭ spitalelorŭ din Paris.

« In convalescenţile de frigurĭ typhoide, in albuminurie, diabetă, acolo unde economia este profundŭ attinsă, Lacto-phosphatulŭ de calce produce effecturile reconstituitóre celle mai rapide. »

Observaţiunile DRII BLACHE, MONOD, TARDIEU.

« Prin administrarea Lacto-phosphatuluĭ de calce doicilorŭ, alŭ cărorŭ lapte aŭ fostŭ incălḑitŭ şi aŭ produssŭ la copiĭ diarrheă verde şi serósă, nouĭ amŭ vĕḑutŭ acéstă stare bolnavă dispărută şi copiĭ reveniţĭ la sănătate. »

DRII DOLBEAU şi PAQUET,
Inaţiune minerală.

« In totŭ dé-una căndŭ oleulŭ de ficatŭ de morunŭ este indicatŭ, nonĭ amŭ constatatŭ cătŭ d'avantagiosŭ aŭ fostŭ d'a da concuramente SIROPULŬ DE DUSART, a-le căruia proprietăţĭ aperitive complectă acţiunea. »

DR RIANT,
Căutărĭ experimentale asupra Phosphatuluĭ de calce.

« Amŭ publicatŭ mai multe casurĭ de phthisie bine confirmate, dintre care una cu uă destrugere complectă a unuĭ plămănŭ, curarissite prin usulŭ VINULUĬ şi alŭ SIROPULUĬ de DUSART, cu carne crudă ca alimentŭ. »

DR DELZENNE.

« Rapiditatea cu care pofta de măncare vine subtŭ influenţa VINULUĬ DE DUSART, la bătrănii şi adulţiĭ slăbiţĭ, póte caracterisa acestŭ medicamentŭ; nicĭ uă dată elŭ nu m'aŭ inşelatŭ. »

DR PINEL.

Intrebuinţarea luĭ in tuberculóssa este dublă; mai intĕiŭ elŭ favorisédă, ca tóte sările calcere, transformaţiunea cretaceă a tubercululuĭ, şi elŭ exersă in nutriţiune uă acţiune din celle mai importante. »

DR RABUTEAU.

Lacto-phosphatulŭ aŭ datŭ in totŭ de-una celle mai bune resultate, făcăndŭ gestiunea facilă, laptele bogatŭ, abondantŭ, şi copilulŭ vigurosŭ. »

DR FESTRAERTS,
Directorulŭ *Scalpeluĭ Medicalŭ din Belgia.*

La PARIS, cassa GRIMAULT & Cie, 8, rue Vivienne.

Şi in principalele Pharmaciĭ din Francia şi din streinătate.

De vêndare la Typ. Naţională chârtie stricată (maculatură) cu preţul de 1 fr. ocaua.

DE VENDARE

In Naua Typografie Naţională, Str. Academiei No. 24 biletede închiriatŭ pentru lipit la case.

FARMACA LA „VULTURUL DE AUR"

S'a mutatŭ la St.-Gheorghe

Calea Mogosói Otelŭ „Petersburg"

în faţa ministeruluĭ financelor

Acéstă farmacie, deja bine cunoscută onor. public alŭ capitaleĭ, speră că în noulŭ eĭ localŭ se va bucura totŭ de aceaşĭ încredere bine voitóre ca şi maĭ 'nainte.

10—9 *Josif Thois*

Se vinde pentru causă de plecare, unŭ piano din o fabrică de prima ordine şi maĭ multe alte mobile. A se adresa Strada Berzi No. 78. 10—2—7

De vêndare O LOCOMOTIVA putere de 8 Caĭ, puţin întrebuinţată. A se adresa, Strada Rîurénu, No. 13, vis-a-vis de Hotel Neueber. 8—2

DE VENDARE Stînjenĭ lemne de Tufanŭ şi Carpenĭ precumŭ lemne de chiristea, osea de Care, gata şi Teiŭ topit la Pădurea Coçicŭ, districtulŭ Ilfovul, plasa Snagovŭ. A se adresa séŭ la ḑisa pădure orĭ în Strada Poetuluĭ No. 1, Colórea Albastru.

12—2—7 Fraţi Naumescu

CARBUNI de PIATRA

DIN

MINELE din VALEA TISSOVITZA

A D-lor LYALL & C-omp.

ORSOVA

Acestĭ cărbunĭ după cercările făcute, este constatatŭ ca ceĭ maĭ bunĭ ce până acumŭ s'a introdus în ţéră pentru orĭ-ce maşine de abur, fie fixe saŭ locomobile, cumŭ şi pentru trebuinţa caseĭ şi sunt neîntrecuţĭ chiar de ceĭ maĭ bunĭ cărbunĭ din Englitera, ne avêndŭ nicĭ celŭ maĭ micŭ mirosŭ séŭ năbuşală, şi dândŭ o economie de 5% în comparaţie cu costulŭ lemnelor.

Cărbuni se potŭ preda la tóte schelele Dunăreĭ în cantităţĭ de 100 tone în susŭ, precum şi la tóte gările Drumuluĭ de ferŭ, în unulŭ séŭ maĭ multe vagóne, a 10 tone fie-care.

Iar în Bucurescĭ şi Crajova în cantităţĭ maĭ micĭ.

Pentru deslușirĭ și preţurĭ a se adresa:

în Bucurescĭ la JOSEPH LEE,
23. Strada Germană, 23.
în Crajova la LYALL & Comp. (Depôt)
Strada Cogălniceanu.
şi la Biuroulŭ principalŭ alŭ Proprietaruluĭ
LYALL & C-omp.
ORSOVA

30—23

STABILIMENT THERMAL

VICHY

France departement de l'Adier)
PROPIETATEA STATULUI FRANCES
Administraţiunea: *Paris*, 22 boul. Montmartre

SESONU BĂILOR

La Stabilementulŭ de la Vichy, una din cele maĭ renumite băĭ din Europa, se găsesce ăĭ şi Duşe de totŭ felulŭ pentru curalisirea maladiilor de stomacŭ, de pântece, de băşica uduluĭ, de piatră, Siphilis, reumatism, piatră urinară, etc. In tóte ḑilele, de la 15 Maiŭ până la 15 Septembre; Theatru şi Concertŭ la Casinŭ. Musică în Parcŭ. Cabinetŭ de lectură. Salonŭ reservatŭ dómnelorŭ. Salonŭ de jocŭ, de conversaţiune şi de billardŭ.

Tóte drumurile de *ferŭ mergŭ până la Vichy.*

De vêndare la Noua Typographie Naţională, Strada Academieĭ No. 24, bilete de închiriatg pentru lipitŭ la casu.

DE VÊNDARE

Una locomabilă cu herĕstrĕŭ circular, maşinăria complectă care a costat 600 galbenĭ şi nu s'a întrebuinţat dn căt 6 lunĭ, se vinde pe 325 galbenĭ. Ea se află la Radujevatz la adresa Majoruluĭ Baker Zeitchar.

Dr. Alexianu

părăsind locuinţa cea veche, s'a mutatŭ totŭ în Strada Colţeĭ No. 26.

10—2—9

De închiriatŭ pentru treĭ séŭ şése lunĭ, doue camere mobilate, la podŭ, şi cameră pentru servitorŭ, pe strada Clemenţiĭ.

A se adressa la administraţia Telegrafuluĭ.

Decorată cu medalia de aurŭ de I-a clasă pentru arte şi industrĭă.

SUTE DE MII DE OAMENI

datorédă singurul lor pĕr, singuruluĭ şi celuĭ maĭ sigur remediŭ pentru

CRESCEREA PERULUI

Nimicŭ nu este maĭ bunŭ pentru conservarea şi accelerata crescere decât

Pomada de Reseda-Kraeusel

Recunoscută şi vestită în tóte părţile lumiĭ, esaminată de autorităţile medicale, curonată cu çele maĭ strălucitóre şi cele maĭ eficace succese patentată de

Majestatea Sa C. C. Apostolică Imperat JOSIF I de Austria, Regele Ungarieĭ s. c. l.

cu privilegiŭ din 18 Noembrie 1865, No. 1892 pentru tóte statele C. C. Austro-Ungare.

Intrebuinţarea regulată a acesteĭ pomade produce chiarŭ la locurile cele maĭ chiele ale capuluĭ o abondenţă crescere de pĕrŭ, perĭ roşiĭ şi cenuşiĭ pĕrŭ bunŭ care întăresce pelea pĕruluĭ într'o manieră miraculósă, depărtédă în puţine ḑile fie-care formare de mătrétă, opresce îndată căderea pĕruluĭ şi 'ĭ dă o strălucire naturală şi *o formă untulósă*, preservându'lŭ de albire până la bĕtrâneţea cea maĭ înaintată.

Prin prea plăcutulŭ sĕŭ mirosŭ şi eticheta sea magnifică este dênsa o împodobire pentru cea maĭ elegantă masă de toaletă.

Preţul unuĭ borcan cu instrunţie (în 7 limbĭ) 4 fr., debitanţiĭ vor primi presente considerabile.

Fabrica şi Depoul central d'espediţiune en gros şi detail la

CARL POLT

Parfumeuer şi profesorŭ de maĭ multe privilegie în Viena.

Josefstadt Piaristengasse No. 14.

Către care sunt a se adresa tóte comandele. Comande pentru străinătate se vorŭ efectua numaĭ comptant. Depoul central: în Bucurescĭ, numaĭ la D-niĭ Josef Kuhnel la Malakoff Palatul Dacia şi Iónŭ Niculescu comerciantŭ, Strada Lipscanĭ No. 6—7. In Galaţĭ, la Marino Curtovich Pharmacia St. Gheorghe şi Vasile Curtovich Pharmacia Domnéscă. In Ploescĭ, la G. G. Popp, pharmacia la Esculap. In Iaşĭ la Gustav Schüller, pharmacist.

50—2p.s.—19

MASINE DE CUSUT

de orĭ-ce sistemŭ pentru familie şi meseriaşĭ

Cel maĭ mare depositŭ în România la

D-niĭ BRÜDER KEPICH

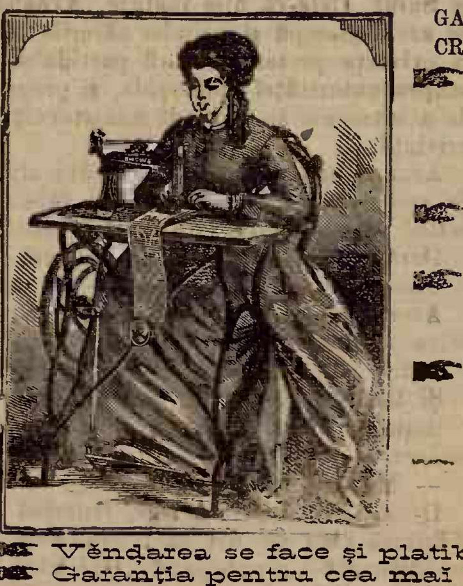

GALATZ, Strada Braşovehilor No. 42 şi 44.
CRAIOVA, Strada Lipscanilorŭ No. 32.

- Maşinele pentru familie cu cele maĭ nuoĭ invenţiunĭ, originalŭ Howe, Wheeler & Wilson (la silencieuse) Singer, Saxonia, Expres, de lucrat cu mâna séŭ cu picióręle preţulŭ de la fr. 60—185.
  Avemŭ şi maşine pentru familie cu cutiile şi mesele lorŭ extra-elegante.
- Maşine pentru cismarĭ saŭ croitorĭ de sistemulŭ Americanŭ séŭ de Lipsca cu preţulŭ de la francĭ 170—566.
- Maşine pentru curerarĭ fórte tare construite, care cóse piele séŭ orĭ-ce ştofe de la o grosime de 1 ½ până la 3 centimetre cu sfóră smolită de 3 până la 20 file sucite cu preţu de fr. 600—1000.
- Mare depositŭ de ace pentru maşine de cusut ibrişim de tóte culorile, aţă, unt de lemn pentru maşine şi tóte necesarile pentru complectare séŭ compensaţiune la maşine de cusutŭ de orĭ-ce sistemŭ.
- Aparat de făcut brodărie séŭ ornamente cu fl. janile, cu fire de lână, de mătase séŭ de firŭ. Aparatulŭ acesta póte se fie anexatŭ fără dificultate la maşinele Howe, Singer, Wheeler & Wilson preţul fr. 25.
- Vêndarea se face şi platibile în câşturĭ lunare.
- Garanţia pentru cea maĭ bună calitate.
- învĕţătu re gratis.
- Maşinele vechĭ se primesc în schimbŭ.
- Carte e învĕţătură pentru maşinele de cusutŭ în tóte limbele europene.
- Preţurĭ curente ilustrate gratisŭ după cerere.

COMANDELE PRIMESTE:

LA BUCURESCI D-niĭ Br Kepich Strada Covaci No. 13.
LA BRAILA D-niĭ Rosenthal & Kapelovits pielarŭ Strada Bucurescĭ vis-a-vis de la pharmacia de Dnu Kaufmess.
LA BUZEU D-niĭ Nathan Koffler & Comp.
LA ISMAIL SI BOLGRAD D-nu M. Fildermann; magasinŭ de piele.
LA TECUCI D-nu Ioan Săvescu

Ultimele Invenţiunĭ

Pentru croitorĭ şi cismarĭ, Maşine de făcutŭ gaure pentru nasturĭ, póte să fie şi întrebuinţate pentru cusuture simple. Preţulŭ francĭ 550.

Pentru blanarie, maşine de cusut blănarie, cu o acurateţă maĭ frumósă de cât cu mâna. Preţu fr. 750.

Noua Typographie Naţională C. N. Rădulescu, Strada Academieĭ No. 24 — Bucurescĭ

Sêmbătă, 3 Iuniŭ, 1878. In Bucurescĭ și dictricte 10 banĭ numĕrulŭ Anulŭ VIII No. 1840.

TELEGRAPHULU

Prețiul abonamentului: pe an 24 l. pe 6 lunĭ 12 l. pe 3 lunĭ 7 leĭ; în districte pe an 30 l. pe 6 lunĭ 15 l. pe 3 lunĭ 8 l.
Orĭ ce abonamentŭ neînsoțitŭ de valóre se refusă.
Abonamentele se face numaĭ de la 1 și 15 fie-căreĭ lunĭ.

Redactorŭ-șefŭ, Ion C. Fundescu.

Pentru abonamente, reclame și anunciurĭ, a se adresa la Administrație: NOUA TYPOGRAPHIĂ NAȚIONALE, Strada Academieĭ No. 24.
Pentru Francia: la Société Havas, Laffite & C-nie 8 Place de la Bourse Paris.
Pentru Austria și Germania, la D-nu Philipp Löb Wien, Eschenbachgasse 11.
Pentru Londra la D-nu Eugene Micoud 81 Fleet Street, E. C. — Pentru Hungaria la D-nu Moritz Weitz Buda-pest Servitenplatz No. 5.

Prețiul Anunciurilor: linia mică pe pagina IV, 15 banĭ, reclame pe pagina III 1 leŭ, pe a II 2 leĭ, și pe a I 3 leĭ.
Pentru rubrica inserț. și reclame, redacția nu este responsabilă.
Epistolele nefrancate se refusă și articoliĭ nepublicațĭ se ardŭ.

Girantŭ responsabilŭ. Dimitrie Christes

Vinerĭ, $^2/_{14}$ Iuniŭ. — (1777). Turcia cedă Bucovina Austrieĭ, sub pretestŭ de a apĕra Galiția de Tătarĭ.

SCIRI TELEGRAPHICE

(Serviciulŭ diarelorŭ străine)

Londra, 12 Iuniŭ.—*Times* anunță din Berlin că Englitera și Rusia aŭ cădutŭ de acordŭ asupra óre-cărorŭ stipulațiunĭ, prin care sĕ înlătură greutățile carĭ esistaŭ maĭ nainte în privința acelorŭ localitățĭ bulgare în care, după pace, trebue sĕ se pue garnisóne turcescĭ.

Berlin, 12 Iuniŭ.—Comitele Andrassy, ca acela care a datŭ întêiulŭ îndemnŭ pentru întrunirea Congresuluĭ, va face în prima ședință a Congresuluĭ propunerea ca, dreptŭ mulțumire pentru ospitalitatea ce Germania acordă Congresuluĭ, sĕ fie alesŭ principele de Bismark de președinte.

Roma, 12 Iuniŭ.—Regele Humbert a trimisŭ principeluĭ Carol alŭ Româniieĭ ordinulŭ Annunciaților.

Bucurescĭ Iuniŭ.—In Macedonia, unde se află numaĭ micĭ garnisóne rusescĭ, albanesiĭ aŭ pus mâna pe arme. Insurecțiunea numeră peste 8000 de luptătorĭ.

Athena, 12 Iuniŭ. — Ultimele relațiunĭ din Constantinopole spunŭ că este de temutŭ pe acolo o rĕsturnare în favórea vice-regeluĭ Egyptuluĭ.

Constantinopole, 12 Iuniŭ. — Din ordinulŭ Sultanuluĭ, fugariĭ din Rumelia aŭ fostŭ însciințațĭ sĕ părăséscă capitala. Ceĭ maĭ periculoșĭ dintre eĭ aŭ fostŭ transportațĭ în Asia-Mică. Poliția a făcutŭ mulțime de arestărĭ printre partisaniĭ luĭ Midhat-pașa, 480 partisanĭ din ceĭ maĭ însemnațĭ aĭ ex-mareluĭ visirŭ aŭ fostŭ pușĭ deja în închisorĭ. Guvernulŭ speră acumŭ că liniștea nu'ĭ va maĭ fi tulburată.

Londra, 12 Iuniŭ. — Se dice că în prima ședință chiarŭ a Congresuluĭ se va face propunerea din partea Germanieĭ, ca una care va avea președenția, către representanțiĭ Englitereĭ, Rusieĭ și Turcieĭ ca sĕ ia nisce astŭ-felŭ de mĕsurĭ militare, în câtŭ desbaterile Congresuluĭ sĕ nu fie cum-va tulburate prin niscare-va complicațiunĭ militare.

(*Neues Wiener Tagblatt.*)

Paris, 12 Iuniŭ.—Se dice că plenipotențiariĭ turcĭ la Congresŭ vorŭ vota contra independințeĭ Bulgarieĭ de Nordŭ, contra retrocedăriĭ Karsuluĭ și contra măriręĭ Serbieĭ, și vorŭ vota pentru independința Românieĭ și pentru declarațiunea Batumuluĭ de port liberŭ.

Sibiĭ, 12 Iuniŭ. — S'a ordonatŭ astădĭ aicĭ mobilisarea parțială. N'aŭ fost chemate însĕ sub arme de câtŭ clasele maĭ nuoĭ.

Paris, 12 Iuniŭ. — Kedivulŭ voesce sĕ reducă armata la 6,000 ómenĭ.

(*Neue freie Presse.*)

Paris, 12 Iuniŭ. — Diplomația rusescă de aicĭ, care este fórte rĕŭ dispusă, afirmă fără nicĭ unŭ motivŭ că Waddington, în discursulŭ sĕŭ, s'a angajatŭ prea multŭ pentru Englitera. De faptŭ, ministrulŭ va acceda la decisiunile Congresuluĭ, nicĭ maĭ multŭ, nicĭ maĭ puținŭ.

Belgrad, 12 Iuniŭ. — Principele Milan plécă joĭ la Niș însoțitŭ de ministrulŭ de instrucțiune Wassiljevicĭ. Opiniunea publică din Sérbia nu speră lucru mare de la Congresŭ.

Constantinopole, 12 Iuniŭ. — Sgomotele cele maĭ diferite circulă prin orașŭ. Se vorbesce cu totulŭ pe facia despre destronarea Sultanuluĭ. Abdul Hamid va fi negreșitŭ deposedatŭ, déca Turcia va trebui sĕ dea și alte teritoriĭ, precumŭ Epirulŭ și Thesalia către Grecia. Ca succesorĭ aĭ luĭ Abdul Hamid se numesce Murad, Izzedin și Khedivulŭ.

Pe aicĭ se asicură că Șahul Persieĭ a refusat ținutulŭ Kotur pe care i'lŭ a oferit Turcia.

(*Die Presse*).

Pesta, 12 Iuniŭ. — In edițiunea de séră a diaruluĭ *Ellenor* se scrie următórele: După ce delegațiunile aŭ votatŭ creditulŭ de 60 milióne, apoĭ ministerulŭ de resbelŭ se forțéză în modulŭ celŭ maĭ energicŭ ca, prin mijloculŭ factorilorŭ celorŭ maĭ legalĭ, sĕ esecute mĕsurile pe care comitele Anddassy le-a pusŭ înaintea delegațiunilorŭ. *Ellenor* confirmă apoĭ pe deplinŭ scirile sosite aicĭ despre ordinile de mobilisare și mobilisarea din Transilvania, observândŭ că acésta este pentru momentŭ numaĭ parțială și apoĭ anunță încă: »Comandantulŭ militarŭ din Transilvania, baronulŭ Ringelsheim, a rugatŭ telegraficŭ pe ministrulŭ Tisza sĕ ia mĕsurĭ ca tóte stațiunile telegrafice din Transilvania sĕ fie aranjate și pentru serviciulŭ de nópte. Scirea nu face nicĭ o impresiune deosebită, fiindŭ că nu se vede în mobilisare de câtŭ mĕsura accentuată de atâtea orĭ pentru asicurarea contra orĭ-căreĭ surprinderĭ și unŭ mijlocŭ de a da o maĭ mare greutate presințiĭ nóstre în Congresŭ.»

Pesta 12 Iuniŭ. — Se anunță din Făgăraș, Transilvania, către diarulŭ *Ellenor* cu data de adĭ: »Se asicură în modŭ positivŭ că comandantulŭ militarŭ de aiaĭ a primitŭ astă nópte ordinulŭ de la ministerulŭ de resbel sĕ esecute mobilisarea parțială. Corpurile respective de trupe vorŭ trebui până la 15 Iuniŭ sĕ intre în Transilvania.

Constantinopole, 12 Iuniŭ. — Scirĭ sosite din Teheran anunță că guvernulŭ persian a comunicatŭ cabinetuluĭ rusescŭ că elŭ, în casŭ când acestŭ din urmă arŭ voi sĕ facă ca Congresulŭ sĕ 'ĭ acorde o bucată de teritoriŭ turcescŭ, nu este dispusŭ sĕ priméscă acestŭ teritoriŭ.

(*Fremden-Blatt*).

A se vedea ultime scirĭ pe pagina III

BUCURESCI, 2 IUNIU

Adunarea a discutatŭ erĭ proiectulŭ de lege relativŭ la unŭ adaosŭ de tacse, propuse de consiliulŭ comunalŭ alŭ orașuluĭ Bucurescĭ, pentru asicurarea anuitățilorŭ unuĭ împrumutŭ de 15 milióne leĭ cu care s'a proiectatŭ a întreprinde treĭ lucrărĭ: adică, adâncimea și rectificarea râuluĭ Dêmbovitza prin reducerea câtorŭ-va coturĭ, aducerea apeĭ de bĕutŭ și distribuirea eĭ și prin canalurĭ în tóte părțile orașuluĭ, pavarea sistematică cu piatra cioplită a maĭ multorŭ strade principale.

Spre a se acoperi suma de maĭ sus, pentru aceste lucrărĭ, comuna Bucurescĭ a propusŭ aceste tacse:

Adaosŭ de 50 banĭ la vadra de vinŭ nuoŭ, peste 50 ce se plătesce adĭ.

Adaosŭ de 50 banĭ la vadra de bere, peste unŭ leŭ și 50 banĭ ce se plătesce adĭ.

Adaosŭ de 5 banĭ pentru o vită înhămată séŭ înjugată la o trăsură, ce va intra în comună, pe lângă 5 banĭ ce sĕ plătesce adĭ.

Adaosŭ de 10 leĭ pentru unŭ calŭ de lucsŭ pe lângă 10 ce se plătesce adĭ.

Leĭ 100 pentru fie-care servitorŭ îmbrăcatŭ în livrea.

Banĭ 60 pentru fie care carŭ cu lemne fără escepțiune.

Adaosŭ de 70 banĭ la carulŭ cu cărămidă, pe lângă 30 ce se plătesce adĭ.

Maĭ suntŭ 1 leŭ la vita ce se vinde în târgŭ și 50 banĭ pentru fie-care rîmătorŭ.

Adunarea a respinsŭ aceste tacse ca fiind prea împovărătóre pentru locuitoriĭ capitaleĭ.

Și comuna are dreptate sĕ 'șĭ creede veniturĭ pentru unŭ asemenea scopŭ, dérŭ și Adunarea a avutŭ resonŭ se respingă tacsele pe carĭ le-amŭ citatŭ.

Nu este nicĭ unŭ bucurescianŭ care se nu recunóscă trebuința îmbunătățiriĭ stăreĭ salubrice a capitaleĭ prin pavarea a mulțime de strade în carĭ mocirlele sunt vecĭnicĭ și carĭ producŭ infecțiunĭ, prin urmare bóle nesfêrșite. Asemenea fie cine vede trebuința cea mare a canalisăriĭ Dêmbovitzeĭ și aduceriĭ în capitală a uneĭ ape curate, căcĭ atâtŭ starea de adĭ a râuluĭ câtŭ și apa care o bemŭ dintr'însa nu póte produce de câtŭ bóle.

Pentru aceste cuvinte, este neapăratŭ trebuitorŭ ca totŭ locuitorulŭ capitaleĭ se contribue cu orĭ câtŭ, căcĭ este pentru propria sea sănătate, pentru propriul sĕŭ bine. Contribuțiunile însĕ trebue sĕ fie drepte, resonabile.

Tacsele puse de primăria și respinse erĭ de Adunare nu corespundŭ acesteĭ condițiunĭ.

Maĭ cu sémă tacsa asupra vinuluĭ era cu totulŭ nedréptă. Pe cândŭ vinulŭ vechiŭ, care se vinde cu 15 séŭ 20 leĭ vadra, nu se tacséză cu nimic, vinulŭ nuoŭ, care ajunge de multe orĭ la 80 banĭ vadra, se tacsédă cu 50 banĭ, peste 50 adĭ în ființă, adică cu unŭ leŭ, maĭ multŭ cu 20 banĭ de câtŭ valórea obiectuluĭ.

Tacsa asupra vitelorŭ țĕrănescĭ apoĭ și tacsa pe carele cu lemne suntŭ prea marĭ și lovescŭ tocmaĭ în clasa seracă. Cu carulŭ cu boĭ vine țĕranulŭ, căruțele cu lemne le cumpăra săraculŭ, căcĭ bogatulŭ le aduce cu stânjenulŭ, și vêndĕtorulŭ e silitŭ sĕ maĭ adaoge la vêndarea lemnilorŭ, altŭ-felŭ destulŭ de scumpe, încă 60 banĭ la carŭ.

Înțelegemŭ obiectele de lucsŭ și lucsulŭ în genere sĕ se tacsede câtŭ de multŭ. Ințelegemŭ ca o sumă de câinĭ carĭ cutreeră stradele și neliniscescŭ pe trecĕtorĭ sĕ fie tacșațĭ câtŭ de scumpŭ. Ințelegemŭ ca primăria sĕ caute tacse resonabile și sĕ pue spre a acoperi suma ce 'ĭ trebue, însĕ sĕ se pădéscă de a apăra pe celŭ bogatŭ și a lovi totŭ pe celŭ sĕracŭ care este destulŭ de impusŭ.

Trebuința primărieĭ într'adevĕrŭ e mare și dréptă, dérŭ sĕ se caute a se acoperi prin midilóce totŭ drepte.

Aflămŭ că Turcia a împuternicitŭ pe delegațiĭ sĕĭ la Berlin sĕ recunóscă independința Românieĭ și se sprijine drepturile nóstre.

Camŭ târdiŭ din partea acesteĭ puterĭ, dérŭ totŭ bine că a recunoscutŭ măcarŭ acum rĕul ce a făcutŭ în trecutŭ și caută sĕ 'lŭ îndrepteze.

De și presa oficiósă a maĭ tutulorŭ țĕrilorŭ nu încetéză d'a cânta pe tóte córdele speranțele eĭ într'o reușită pacefică a Congresuluĭ, totușĭ suntŭ óre-carĭ simptome carĭ ne împedică d'a pune o încredere órbă în resultatele Congresuluĭ. Este ciudatŭ lucru, de esemplu, că o parte din présa rusă manifestéză acum ca și maĭ nainte o fórte mare iritațiune contra Englitereĭ și a Austrieĭ, cărora li se imputa că voescŭ sĕ mâhnéscă pe poporulŭ rusŭ print'o pace rușinósă și care a fostŭ rĕscumpĕrată cu sângele luĭ. De altă parte, se pare că areopagulul europeanŭ i se păstréză surprisa unuĭ fapt îndeplinitŭ, care, în orĭ ce casŭ, nu va produce unŭ efectŭ tocmaĭ plăcutŭ asupra celorŭ din Petersburg, maĭ cu sémă că eĭ speră, după cum dicea maĭ dilele trecute *Journal de St. Petersbourg*, că Congresulŭ va găsi, în privința portuluĭ Antivari, o soluțiune corĕspundĕtóre cu interesele Austrieĭ și ale Muntenegruluĭ.

Eată ce se scrie în acéstă privință din Viena către *National Zeitung* din Berlin: »Se pare că comitele Andrassy voesce sĕ aducă cu sine Congresuluĭ și scirea despre unŭ faptŭ îndeplinitŭ, adică occuparea portuluĭ Antivari de trupe austriace. Celŭ puținŭ se asicură cu o mare hotărîre, prin cercurile ministeriale de aicĭ, că acéstă ocupațiune se va efectua în cursulŭ sĕptămêneĭ viitóre. Este încă nesicurŭ déca muntenegriĭ vorŭ evacua posițiunea de bună-voe și la timpŭ, séŭ déca desbarcarea trupelorŭ austriace va fi precedată de unŭ bombardamentŭ.«

Ni se pare că nu este tocmaĭ acésta soluțiunea pe care o predicea *Journal de St. Petersbourg.*

Și bĕtrînulŭ revoluționar Ludovic Koșuth nu are speranțe în o reușită pacefică a Congresuluĭ. Elŭ, care a combătutŭ în numele Ungarieĭ politica de împăciuire Deak-Andrassy, elŭ, care a încheiatŭ noua convențiune cu Austria, combate acumŭ în numele Austro-Ungarieĭ politica comiteluĭ Andrassy la Congresŭ, care trebue sĕ conducă la unŭ aranjamêntŭ cu Rusia. Intr'o convorbire pe care a avut'o cu unŭ corĕspondentŭ alŭ diaruluĭ parisian *le Soleil*, bĕtrînulŭ agitatŭ dise următórele:

„Nimenĭ nu doresce resbelulŭ cu o maĭ mare ardóre ca mine. Rusia s'a aruncat orbesce în pericol spre a 'șĭ satisface ambițiunea și a intrat acum într'o înfundătură din care nu trebue sĕ i se lase nicĭ o eșire. Imĭ vețĭ rĕspunde póte că Germania îĭ va veni în ajutorŭ și că nu'ĭ arŭ fi tocmaĭ ne-plăcutŭ d-luĭ de Bismark sĕ provóce o aprindere generală a lumeĭ. După părerea mea, cancelarulŭ germanŭ a calculatŭ deja numĕrulŭ și tăria forțelorŭ ce fie-care parte arŭ pune atuncĭ în campania și a recunoscutŭ că elŭ și aliațiĭ sĕĭ se vorŭ afla atuncĭ în facia uneĭ cualițiunĭ atâtŭ de teribile, în cât ar fi în pericolŭ d'a vedea maĭ curêndŭ distrugêndu-se de câtŭ clătindu-se opera întreprinsă de elŭ. De acea elŭ va face negreșitŭ totulŭ pentru o mijlocire, și Austro-Ungaria precumŭ și Englitera vorŭ lăsa sĕ le scape acéstă ocasiune din mâinĭ spre a nimici pe inamiculŭ lorŭ de mórte. Intru cea-ce privesce maĭ cu deosebire pe comitele Andrassy, apoĭ elŭ, în locŭ de a trata cestiunea ca unŭ totŭ, a sfărâmat'o în bucățele și a întins'o pe sticlă, ca cumŭ ar fi vorba, ca sĕ dicem ast-felŭ, de o pomadă ungurésca și se miră de ceea-ce a făcut, căcĭ el a numit acésta sfera de putere a intereselorŭ austro-ungare. Chiarŭ o judecată sănătósă 'ĭ-arŭ fi spusŭ că cestiunea orientală, din punctulŭ de vedere alŭ intereselorŭ monarchieĭ, nu trebue sĕ fie înbucătățită. Interesulŭ austro-ungarŭ nu se află icĭ séŭ colea, ci pretutindenĭ: în marea Adriatică, ca și în marea Négră, ca și în marea Mediterană, la Dunăre ca și la Sava, la Balcanĭ ca și în Constantinopole. Dérŭ comitele Andrassy trebue sĕ aibă în totŭ d'auna câte ceva deosebitŭ, și de astă dată a voitŭ sĕ inventeze o nouĕ formulă pentru vorba sea: „într'ună casŭ séŭ altulŭ.“ Elŭ are maĭ cu deosebire pasiune pentru formule, ca și amiculŭ sĕŭ Bismarck, care n'a avut nicĭ elŭ tocmaĭ unŭ mare norocŭ cu ele în aceste din urmă timpurĭ. In alianța celorŭ treĭ împĕrațĭ, în care a intratŭ, nu scimŭ pentru ce, comitele Andrassy a jucatŭ rolulŭ uneĭ a treia róte la căruță. In Congresŭ, elŭ se va afla necesarmente în codirla cancelariuluĭ germanŭ, care, dupe ce Englitera a fostŭ satisfăcută de Rusia, este sicurŭ că va face pe Austria sĕ se mulțuméscă cu nisce concesiunĭ secundare și de o natură cu totulŭ esterióră numaĭ. Intr'un cuvênt, batjocorițĭ amŭ fostŭ batjocorițĭ, suntemŭ și batjocorițĭ vomŭ fi. Dérŭ batjorua nu trebue sĕ trécă însĕ óre-carĭ limite, căcĭ alt-felŭ vomŭ fi nevoiţĭ sĕ anunţămŭ pe principele de Bismarck şi pe Rusia, că nu numaĭ comitele Andrassy are votŭ. Şi fiindŭ-că corespondentulŭ ḑiaruluĭ *le Soleil* susţinea din contra şi cu totŭ felulŭ de cuvinte că Congresulŭ va duce totŭ la resbelŭ, Koşuth ḑise cu ochĭ scânteietorĭ: „In cele din urmă puteţĭ avea cuvêntŭ; póte că mĕ înşelŭ şi d. de Bismarck nu arŭ fi singurulŭ bărbatŭ de statŭ care, ameţitŭ de suscesele séle arŭ comite o greşélă mare. Sĕ dea Dumneḑeŭ! Sĕ dea Dumneḑeŭ!“

— —

In Camera lorḑilorŭ guvernulŭ a fost interpelatŭ vinerea trecută de lordulŭ Shaftesbury asupra atitudineĭ ce elŭ cugetă sĕ ia la Congresŭ în privinţa chreştinilorŭ armenĭ. Armeniĭ, ḑice interpelantulŭ, se plângŭ că, pe cândŭ în tractatulŭ de la San Stefano se vorbeşte cu amĕnuntulŭ despre tóte cestiunile, despre eĭ d'abia se aminteşte ceva şi încă în astŭ-felŭ de chipŭ, în câtŭ li se pare că nu li se dă nicĭ o garanţie că se va ţine sémă în Congresŭ de cererile lorŭ. In articolul 15 din tractatulŭ de la San Stefano se aminteşte în adevĕrŭ despre armenĭ, dérŭ acestŭ articolŭ afirmă numaĭ că Pórta va face totŭ ce 'ĭ va sta prin putinţă spre a'ĭ apăra contra cruḑimilorŭ curḑilorŭ şi ale cerchesilorŭ. Armeniĭ suntŭ unŭ poporŭ fórte inteligentŭ şi s'aŭ însemnatŭ în totŭ d'auna prin activitatea lorŭ industrială. Cererea lorŭ este făcută cu umilinţă şi la timpŭ. Drepturile lorŭ le-aŭ fostŭ garantate prin marele tractatŭ europeanŭ de la 1856; prin urmare ar fi drept sĕ se apere interesele acesteĭ populaţiunĭ care suferă de atâta timpŭ presiunea juguluĭ. Marquisulŭ de Salisbury respunse la acestea următórele:

„Se vorbeşte despre armenĭ într'unŭ articolŭ din tractatulŭ de la San Stefano, în care sultanulŭ promite sĕ introducă reformele care vorŭ fi trebuinceóse spre a 'ĭ apăra contra cruḑimilorŭ curḑilorŭ. Este imposibilŭ d'a spune maĭ din nainte ceea-ce va face unŭ Congresŭ compusŭ din puterile europeane pentru afacerile supuşilorŭ chreştinĭ aĭ Porţiĭ, dérŭ unŭ fapt este indubitabilŭ, acela că afacerea armenilorŭ, în puterea citatuluĭ articolŭ din tractatulŭ de la San Stefano, va fi adusă înaintea Congresuluĭ. Suntŭ convinsŭ că puterile europeane vorŭ esamina afacerea cu o mare simpatie pentru acestŭ poporŭ şi cu dorinţa ca sórta lorŭ sĕ fie înbunătăţită. Potŭ asigura în tóte casurile pe nobilulŭ meŭ amicŭ că acestea suntŭ simţimêntele care inspiră pe guvernulŭ Maj. Séle Regineĭ.»

— —

Citimŭ în *Frenden-Blatt* de la 12 Iuniŭ:

«Cele maĭ nuoĭ sciri sosite din Bucureştĭ, spunŭ că alŭ 11-lea corpŭ rusescŭ de armată a pornitŭ a-l-altă-erĭ spre Piteştĭ şi că a ajuns deja până la Titu şi Goleştĭ. Şi fiindŭ-că trupele ruseştĭ aŭ intratŭ şi în unele localităţĭ ocupate de românĭ, guvernulŭ este îngrijat în totŭ momentulŭ despre o ciocnire sângerósă. Spre a evita o asemenea ciocnire, româniĭ aŭ primit erĭ ordinulŭ sĕ se retragă în direcţiunile Piteştĭ, Curtea de Argeşĭ şi Tîrgovişte. Prin aceste mişcărĭ ale trupelorŭ ruseştĭ, armata română este de faptŭ despărţită de Bucureştĭ. Guvernulŭ va întreba în modŭ oficialŭ pe Rusia cu ce intenţiune aŭ pătrunsŭ trupele ruseştĭ în liniile române de la munte. Déca Rusia nu va da nicĭ unŭ rĕspunsŭ séŭ va rĕspunde în modŭ echivocŭ, atuncĭ România are de gândŭ sĕ protesteḑe în modŭ solemnŭ către tóte puterile europeane contra aceste procedărĭ agresive a Rusieĭ.»

— —

Cunoscutulŭ corespondentŭ alŭ foiĭ *Corespondinţa politică* dă, într'o scrisóre cu data de 7 Iuniŭ, nisce lămurirĭ interesante despre posiţiunea ce principele Gorceakoff a luatŭ în noua acţiune politică a Rusieĭ. Inbunătăţirea de o dată în sănătatea principeluĭ şi în situaţiunea Rusieĭ aŭ făcutŭ pe principele Gorceakoff sĕ accedeḑe în celŭ din urmă momentŭ la dorinţele împĕratuluĭ şi sĕ se ducă în persónă la Congresulŭ din Berlin. Dupĕ alte scirĭ ce 'ĭ sosescŭ din Petersburg totŭ *Corespondinţeĭ politice*, se ḑice că principele cancelariŭ este încă suferindŭ; elŭ n'arŭ fi părăsitŭ patulŭ de câtŭ în ajunulŭ plecăriĭ séle la Berlin şi că are trebuinţă, după spusele medicilorŭ, de celŭ maĭ mare menajamêntŭ. Se pare însĕ că maĭ multŭ înbunătăţirea în situaţiunea Rusieĭ de cât înbunătăţirea în starea sănătăţiĭ principeluĭ Gorciakoff a făcutŭ pe acesta sĕ se decidă a se duce la Berlin; acésta resultă celŭ puţinŭ din următorulŭ pasagiŭ alŭ sus citateĭ scrisorĭ:

„In adevĕrŭ, de la declaraţiunea de resbelŭ către Pórtă, principele Gorceakoff maĭ multŭ a asistatŭ de câtŭ a condusŭ politica rusésca. Elŭ nicĭ n'a recomandatŭ acéstă politică, nicĭ nu 'ĭ a acordatŭ simpatiile luĭ. O altă influinţă, érŭ nu a sa, conducea evenimentele. Şi maĭ târḑiŭ, în Bucureştĭ, elŭ n'a luatŭ nicĭ o parte la decisiunile din cuartierulŭ generalŭ, pe care le desaprobă adesea orĭ în modulŭ celŭ maĭ viŭ. Cea maĭ mare durere a cancelariuluĭ era, că elŭ trebuia sĕ 'şĭ închee cariera sa politică cu unŭ şirŭ de greşelĭ, de care era nevinovat, şi că trebuia sĕ ia asupră'ĭ rĕspunderea pentru nisce lucrurĭ cărora nu le dăduse consimţimêntulŭ sĕŭ. De faptŭ, elŭ s'a gânditŭ de multe orĭ sĕ se retragă din afacerĭ, când vĕḑu că nu maĭ este în stare sĕ dirigă curentulŭ ḑileĭ; de multe orĭ 'şĭ-a datŭ demisiunea din asta causă, dérŭ patriotismulŭ sĕŭ şi supunerea sa cea mare către împĕratŭ, 'lŭ-aŭ decisŭ în totŭ d'auna sĕ jóce cu cea maĭ mare resignaţiune rolulŭ de până acumŭ.

„Astă-ḑĭ însĕ, cândŭ, mulţumită sforţărilorŭ comiteluĭ Şuvaloff, pe care Cancelarulŭ 'l-a lăudatŭ totŭ d'auna şi care este unŭ partisanŭ şi unŭ adeptŭ alŭ principeluĭ, Rusia a reintratŭ érăşĭ în vechile drumurĭ politice, cândŭ se pare că ostilităţile din Londra aŭ fostŭ înlăturate şi cândŭ amicia cu Austria, fundată de cancelariulŭ imperiuluĭ, este earăşĭ restabilită, astă-ḑĭ bătrânulŭ principe a bine-voitŭ a lua în mâinile séle érăşĭ conducerea politiciĭ şi sĕ închee strălucita sa carieră cu unŭ actŭ care, fără a umili pe Rusia, va conduce la restabilirea concertuluĭ europeanŭ.»

Sciri din ţéră

Corespondinţă particulară a Telegrafuluĭ.

Dorohoĭ, 28 Maiŭ, 1878.

Venirea la ministerulŭ de interne a D-luĭ C. A. Rosetti, fie ca motivată pe nisce întêmplărĭ ne-prevĕḑute, séŭ resultatulŭ unuĭ proiectŭ preconceputŭ, trebuie a fi salutată de populaţiunile Moldoveĭ de susŭ ca o eră nouă şi bine-făcĕtóre, ca consolidarea în ţéră a mareluĭ partitŭ liberalŭ.

Aci nu este că amŭ arunca unŭ blamŭ óre-care asupra administraţiuneĭ D-luĭ Ión Brătianu. D. Brătianu represintă şi trebue sĕ represinte partea platonică şi estetică a pactuluĭ nostru socialŭ; elŭ este, dupĕ o definiţiune caracteristică a D-luĭ N. Ionescu, cea maĭ adevĕrată espresiune a principiuluĭ liberalŭ în ţéra românéscă.

Nu rĕmâne însĕ maĭ puţinŭ adevĕratŭ, că D. Ión Brătianu preocupatŭ fiindŭ de marele interese ale ţĕreĭ, create de nisce evenimente esceptionale, sdruncinatŭ, muncitŭ de complicaţiunile esteriόre atâtŭ de grele, n'a avutŭ nicĭ timpulŭ, nicĭ capulŭ (precum D-sea a mărturisit'o singurŭ în şedinţa de la 26 a luneĭ), d'a se ocupa specialmente de amăruntele administraţiuneĭ interióre.

Şi nu rĕmâne maĭ puţinŭ adevĕratŭ că partitele poreclite conservatóre aŭ profitat, aŭ usat şi abusatŭ de o aşa situaţiune silită, spre despoiarea tutulorŭ greşelelorŭ séŭ negligenţeĭ pe care e de creḑutŭ că D-sea le vedea şi le cunoscea; că a arĕtatŭ, blamatŭ şi injuriatŭ; că a constituitŭ comitete în tóte judeţele spre încuragiarea nemulţumirilorŭ şi provocarea pasiunilorŭ.

Prin urmare, şi o repetŭ încă o détă, Moldova de susŭ maĭ cu sémă, trebue sĕ salute ca o eră nouă şi fericită participarea directă în administraţiunea ţĕreĭ a D-luĭ Rosetti.

D-nu Rosetti omŭ de Statŭ eminamente organisatorŭ, practicŭ şi rece, va înţelege de sigurŭ pe locŭ că o politică interióră *incolóră* nu e de folosŭ şi nu póte aduce nicĭ unŭ resultatŭ. De a întrebuinţa pentru administraţiunea ţĕreĭ şi cu scopulŭ fantasmagoricŭ de o împăcare universală, de a întrebuinţa nisce elemente póte fórte onorabile altŭ-felŭ, însă incolóre, nedecise, naive séŭ pseudo-liberale, este, credem, unŭ sistemŭ eminamente greşitŭ, căcĭ resultatulŭ fatalŭ alŭ uneĭ astŭ-fel de politice este că uniĭ se perdŭ şi nu se câştigă ceĭ-l'alţĭ.

Ideia liberală în secolulŭ ce trăimŭ e destulŭ de forte, destulŭ de tare ca ea sĕ se impună prin ea însăşĭ, prin eterna dreptate ce ea represintă, prin eterna eĭ moralitate.

Unŭ guvernŭ liberalŭ n'are dérŭ nevoia de a recurge la paliativurĭ. Elŭ păşasce înainte cu fruntea susŭ şi cu peptulŭ deschisŭ. Elŭ trebue sĕ se afirme fiindŭ-că are dreptulŭ de a se afirma, şi aci credemŭ că suntemŭ echoulŭ a multorŭ dorinţe arḑĕtóre cândŭ venimŭ şi spunemŭ că ţeara ascéptă cu nerăbdare o aşa afirmare legitimă.

Nu ne vomŭ întinde maĭ multŭ astă dată asupra unuĭ subietŭ atâtŭ de importantŭ. Credemŭ că este multŭ de făcutŭ pentru purificarea şi ameliorarea administraţiuneĭ interióre; ca prin ameliorarea eĭ, prin stârpirea abusurilorŭ trecutuluĭ, prin o solicitudine înţeleaptă pentru sórta locuitorilorŭ sătenĭ de care nicĭ unŭ guvernŭ nu s'a ocupatŭ încă, credemŭ că marele partidŭ-liberalŭ se va consolida definitivŭ în ţeară.

Suntemŭ convinşĭ că d. Rosetti prin activitatea, curagiulŭ şi patriotismulŭ sĕŭ, va realisa speranţele nóstre şi atragemŭ totŭ odată atenţiunea d-séle asupra Moldoveĭ de Sus şi a unuĭ judeţŭ uitatŭ, care însă a bine meritatŭ de la ţéră, judeţulŭ Dorohoiŭ, căcĭ pe cândŭ ţéra tăcea înăbuşită sub despotismul regimuluĭ trecutŭ elŭ a avutŭ curagiulŭ de a vorbi şi a vorbitŭ pentru binele comunŭ.

P. C.

— —

Stafeta din Iaşĭ scrie următórele: Ni se relatéḑă că femeia Sultana, întreţinuta luĭ Pascalachi Turtureanu din târguşorulŭ Nicolina desp. II, era în relaţiunĭ intime şi cu Gheorghe Onofreĭ servulŭ luĭ Pascalachi; acesta, în înţelegere cu numita femee, în nóptea de 26 a curenteĭ, cândŭ Turtureanu dormea, l'aŭ tăiat la gâtŭ în două locurĭ cu toporu. Pacientulŭ a fostŭ trimesŭ la ospitalulŭ St. Spiridon; de la elŭ nu s'aŭ pututŭ lua nicĭ o informaţiune neputêndŭ vorbi, érŭ pe autorulŭ faptuluĭ Onofreĭ şi complicea sa, ce s'aŭ constatatŭ de D. Comisarŭ desp. II-a, s'aŭ datŭ pe mâna justiţieĭ.

— —

Mişcarea portuluĭ Galaţĭ. Ni se comunică din Băcăŭ că semănăturile de prin acelŭ judeţŭ aŭ suferit din causa seceteĭ de la începutulŭ luneĭ luĭ Maiŭ; acumŭ, însĕ, în urma ploilorŭ ce-aŭ urmat în abondenţă, s'aŭ îndreptatŭ, aşa că în generalŭ sunt bune; porumburile însĕ suntŭ în multe locurĭ întârḑiate.

— —

In ḑioa de 30 Maiŭ aŭ sositŭ 2 corăbiĭ deşerte şi 2 vapóre; aŭ plecatŭ 1 corabiă încărcată şi 2 vapóre. Bastimente faţă în portŭ 32, S'a exportatŭ 34,840 klgr. grâŭ pentru Grecia, 593,920 klgr. popuşoĭ pentru Anglia. Preţurile productelorŭ la hambarŭ aŭ fostŭ: popuşoĭ, 60 ½ 61 ½ lbr., 35 25-36 l.; orḑŭ, 44-50 lbr. 22 ½ 29 l.

D'ale ḑileĭ.

Anulŭ acesta până la unŭ timpŭ a fostŭ favorabilŭ semănăturelorŭ, din causa ploilorŭ abundente ce aŭ căḑutŭ în timpulŭ oportunŭ. Din nefericire însĕ, în ḑilele din urmă, ele aŭ fostŭ fórte bântuite şi în mare parte stricate de furtunĭ însoţite cu grindină de o mărime estra-ordinară. Astŭ-felŭ de grindină s'a semnalatŭ în judeţulŭ Ialomiţa, în Doljiŭ, Gorjiŭ şi în maĭ multe judeţe de peste Milcovŭ. In Gorjiŭ maĭ cu sémă piatra fiindŭ aprópe de mărimea unuĭ oŭ de găină a produsŭ enorme stricăciunĭ; viile aŭ fostŭ stricate nu numaĭ în ceea ce priveste rodulŭ lorŭ, dérŭ încă rupte şi lăsate ca şi într'o stare de uscăciune, pomiĭ roditorĭ aŭ suferitŭ asemenea multŭ, şi, ceea-ce e maĭ semnificativŭ, e că acéstă piatră a lovitŭ cu furie vitele şi chiarŭ ómeniĭ apucaţĭ p'afară.

Rapiţa a fostŭ cu desĕvêrşire distrusă.

*

In apropiere de pădurea Prundu din judeţul Ilfovŭ, aŭ apărutŭ în séra de 28 Maiŭ trecutŭ o ceată de 12 tâlharĭ carĭ aŭ tăbărîtŭ pe primarulŭ şi notarulŭ comuneĭ Prundŭ carĭ se întorceaŭ de la sub-prefectură cu păcura ce avea sĕ serve la desinfectarea cadavrelor de vite.

Tâlhariĭ opriră în drumŭ căruţa, bătură pe primarŭ şi notarŭ, le luară totŭ ce găsiră la eĭ, banĭ şi obiecte, între care era sigiliulŭ Primărieĭ, apoĭ dispărură.

*

In seara de 30—31 Maiŭ, pe la ora 7 ½, unŭ domnŭ procurorŭ, a fostŭ anunţatŭ de către Gheorghe caporalulŭ din Bariera Belvedere că, în comuna Roşu se află unŭ omŭ mortŭ. Indată procurorulŭ, însoţitŭ de sub-comisarulŭ despărţireĭ a 8 a şi un epistat, s'a dusŭ la faţa loculuĭ unde a găsitŭ mortŭ pe individul Gheorghe, ginerile luĭ Mateĭ ţiganulŭ. Cadavrulŭ era întinsŭ pe malulŭ gârleĭ, avêndŭ capulŭ şi mâna dréptă tăiate. Dupe câte-va cercetărĭ, capulŭ s'a găsitŭ pe malulŭ gârleĭ în dreptulŭ grajduluĭ casărmeĭ Malmeson, şi a fostŭ condusŭ la despărţirea 8.

In urma investigaţiunilorŭ făcute de procurorŭ, s'aŭ datŭ nascerĭ la grave bănuelĭ că omorîtoriĭ suntŭ chiarŭ socrulŭ victimeĭ împreună cu alţĭ ţiganĭ, între carĭ e Busuioc şi Spirea, fraţĭ aĭ luĭ Grigore Ciungu. Până acum însĕ nu s'aŭ pututŭ prinde.

*

La 30 Maiŭ, unŭ funcţionarŭ de la ministerulŭ de resbelŭ, deprinsŭ se vede cu resbelulŭ, a bătutŭ cumplitŭ pe o damă numită Atina în grădina cu caĭ.

*

Erĭ nópte pe la ora 9 ½, s'a spartŭ casa d-luĭ Ionŭ Pencoviciĭ din Calea Moşilorŭ. S'aŭ furatŭ ca la 1500 leĭ vechĭ, o broşe, o pereche cerceĭ şi altele.

De asemenea hoţiĭ intrândŭ prin pivniţă aŭ spartŭ cişmegeaua d-luĭ Iónŭ Gheorghe Stela din strada Sfinţiĭ No. 44 din care 'i-aŭ şi luatŭ 50 leĭ şi alte obiecte de valóre.

*

De cândŭ aŭ începutŭ căldurele, se desfăşură ḑilnicŭ în totŭ cursulŭ ce 'lŭ percurge Dâmboviţa în capitală, miĭ de tablourĭ plastice viĭ, în contra cărora morala publică ne îndémnă sĕ reclamămŭ mĕsurĭ represive din partea publică.

Miĭ de ómenĭ, bărbaţĭ şi copiĭ, adesea chiarŭ femeĭ, se presentă în ḑiua mare în ochiĭ mulţimeĭ pe marginea gârleĭ, înbrăcaţĭ numaĭ în costumulŭ primitivŭ alŭ luĭ Adam, spre a se scălda, bravândŭ astŭ-felŭ pudórea şi morala, fără sĕ fie supăraţĭ de cine-va şi fără sĕ se jeneḑe de trecătoriĭ carĭ iĭ vede. Asemenea fapte nu se maĭ vĕdŭ în nicĭ unŭ oraşĭ din Europa.

Credemŭ că cuviinţele sociale impune sĕ se ia mĕsurĭ carĭ sĕ facă a nu ne maĭ apare acele tablourĭ plastice, demne póte de timpurile trecute, dérŭ ne cuviinciόse aḑĭ.

— —

Tóte ca tóte, dérŭ scimŭ că grădinile cântânde s'aŭ înmulţitŭ în modŭ considerabilŭ în capitală. Ne arŭ trebui multŭ pentru ca sĕ enumerămŭ tóte aceste locurĭ de petrecere, unele maĭ visitate de câtŭ altele.

Déca între acestea tóte amŭ sta sĕ alegemŭ pe cea maĭ elegantă, maĭ luxosŭ aranjată, arŭ

Foiţa Telegrafuluĭ

29

VICTOR HUGO

HISTORIA UNEI CRIME

— Depunerea unuĭ martorŭ —

Tradusă de C. Calligari.

A doua ḑi.

Lupta.

VIII

La Muntele Valerianŭ.

Din ceĭ 230 representanţĭ prisonierĭ la casarma cheuluĭ d'Orsay 53 fuseseră trămişĭ la Muntele Valerian. Patru trăsurĭ celulare fură încărcate. Maĭ remaseră câţi-va carĭ fură grămădiţĭ în unŭ omnibusŭ. D-niĭ Benoist-d'Azy, Falloux, Piscatory, Vatismenil, fură ḑăvoriţĭ în celule portative, ca şi Eugene Sue şi Esquiros. Onorabilulŭ D-nŭ Gustave de Beaumont, mare partisanŭ alŭ celuleĭ, se suĭ în trăsura celulară. Nu este rĕŭ, le ḑiserămŭ, ca legislatorulŭ se guste din lege.

Comandantulŭ munteluĭ Valerian se presintă sub bolta fortuluĭ pentru a primi pe representanţiĭ prisonierĭ.

Avu întâiŭ intenţiunea sĕ'ĭ intemniţeḑe. Generalulŭ Oudinot, sub care servise, îlŭ apostrofă ḑicêndu'ĭ:

— Mĕ cunoscĭ?

— Da, domnule generalŭ.

— Bine, destul. N'aĭ trebuinţă sĕ scii maĭ mult.

— Da, ḑise Tamisier, se scii maĭ multŭ, şi se salutĭ. Suntemŭ maĭ multŭ de câtŭ oştirea, suntemŭ Francia.

Comandantulŭ înţelese. Din acestŭ momentŭ, se presinta totŭ d'auna cu pălăria în mână înaintea generalilorŭ şi cu capulŭ plecatŭ înaintea representanţilorŭ.

Eĭ fură conduşĭ la casarma fortuluĭ şi închişĭ unulŭ peste altulŭ într'unŭ dormitorŭ în care se aduseră nuoĭ paturĭ şi pe care soldaţiĭ 'lŭ goliră. Trecură acolo nóptea cea d'întâiŭ. Paturile se atingiaŭ. Cearceafurile eraŭ murdare.

A doua ḑi diminéţa, în urma unorŭ cuvinte auḑite în afară, sgomotulŭ se rĕspândi printre dênşiĭ că se va face o alegere pentru ceĭ 53, şi că Republicaniĭ vorŭ fi puşĭ la o parte. Dna de Luynes ajunse până la bărbatulŭ sĕŭ, şi aduse óre-carĭ informaţiunĭ.

Se asigură, între alte indicaţiunĭ, că omulŭ care semna *Eugene Rouher*, *ministru alŭ justiţieĭ*, ḑisese: — *Ómeniĭ drepteĭ sĕ fie puşĭ în libertate şi aĭ stângeĭ în temniţă. Déca glótele mişcă, vorŭ respunde de totŭ. Ca cauţiune a supunereĭ mahalalelorŭ, vom avea capulŭ roşiilorŭ.*

Nu credemŭ că D-nu Rouher aŭ fi ḑisŭ aceste cuvinte, în carĭ se arată îndrăsnélă. In acelŭ momentŭ, D-nu Rouher nu avea. Numit ministru la 2 Decembriŭ, temporisă, arĕtă prudinţa, nu îndrăsnea sĕ se instaleḑe în piaţa Vendome. Totŭ ceea-ce se petrecea era óre corectŭ? In unele spirite, îndoiala succesuluĭ se schimba în scrupulŭ de consciinţă. A viola tóte legile, a deveni sperjurŭ, a sugruma dreptulŭ, a asasina patria, e óre onestŭ? Câtŭ faptulŭ nu este îndeplinitŭ, se daŭ în lăturĭ; când lucrarea a reuşit, se aruncă spre dênsa. Unde victima există, numaĭ e nelegiuire; nimic nu e ca succesul pentru a curăţa şi a face ca sĕ fie primitŭ acestŭ necunoscutŭ care se chiamă crimă. In primele momente, D-nu Rouher se reservă. Maĭ tĕrḑiŭ, a fostŭ unulŭ din ceĭ maĭ violinţĭ consilierĭ aĭ luĭ Ludovic Bonaparte. Lucrulŭ e simplu. Frica sa dinainte esplică zelulŭ sĕŭ din urmă.

Adevĕrulŭ este că cuvintele ameninţătóre aŭ fostŭ pronunţate, nu de Rouher, dérŭ de Persigny.

D-nu de Luynes preveni pe colegiĭ sĕĭ de cele ce se petreceaŭ şi 'ĭ preveni că li se va cere numele pentru a separa mieiĭ albĭ de berbeciĭ roşiĭ. Unŭ murmurŭ care păru unanimŭ se rădică. Manifestaţiunĭ generóse onorară pe representanţiĭ drepteĭ.

trebui neapĕratŭ sĕ luămŭ pe *Raşca* şi pe *Stavri*. Din punctulŭ de vedere însĕ alŭ distracţiuneĭ, alŭ vivacităţiĭ, alŭ valóreĭ artistice a trupelor ce daŭ representaţiunĭ, apoĭ grădina *Union Suisse*, dirigiată de d. Ionescu, este singura preferabilă, demnă de visitatŭ.

Trupa este fórte numerósă şi bine compusă, aşea că spectacolele suntŭ câtŭ se póte de variate. Corpulŭ de baletŭ, compusŭ de 7 persóne, trupă tiroliană *Martens*, din 4 persóne, trupa americană, echilibristulŭ Ordey, domniĭ Martens şi Gundlach, cântăreţele englese şi ruse, Raymond şi Daly, etc. facŭ ca grădina Union sĕ fie o adevĕrată grădină cântândă Parisiană. De acea şi este fórte visitată de publicŭ.

Diverse.

Balenă într'unŭ eleşteŭ. Acumŭ câte-va lunĭ, eleşteulŭ artificialŭ de la Westminter a perdut balena ce era expusă în basinurile séle.

O nouă cetacee de aceaşĭ speţă o înlocueşte adĭ. Acésta nu e nicĭ *balena mysticatus*, séŭ marea balenă de Groenlanda, nicĭ *Physeter macrocephalus*, ci *Beluga alba*, care rare orĭ trece peste 25 picióre de lungime şi care, în o parte a luneĭ Aprilŭ frecuentédă cóstele Labradoruluĭ şi urmăreşte peştele numit Tommycot cu care se nutreşte. D. Farini care a expediatŭ la Londra balena expusă acumŭ, are unŭ contractŭ cu compania pescarilorŭ, prin care 'şĭ reservă tóte balenele ce va prinde viĭ şi pe carĭ le depune într'unŭ basinŭ vecinŭ. De aci le exportă în diferitele părţĭ ale Statelorŭ Unite pentru exposiţiile publice în oraşele marĭ. Treĭ din aceste cetacee aŭ sositŭ la Liverpol, şi apoĭ s'a transportatŭ una la Blackopol unde înótă într'unŭ basinŭ cu apă de mare, şi a treia la Westmister, unde atrage unŭ mare numĕrŭ de visitatorĭ. *Beluga alba* care se află la aquariul din Westminster e lungă de $13^{1}/_{2}$ picióre, adică un picior maĭ puţin de câtŭ ceea acare a murit; ea e probabilŭ în etate de 18 lunĭ; căcĭ la nascerea sa balena de speţa acésta nu are maĭ multŭ de două picióre. Pare că e fórte bine şi după aparinţă s'a obicĭnuit cu reservorulŭ sĕŭ, înótă continuŭ făcêndŭ ocolulŭ basinuluĭ, revine de respiră la suprafaţă la fie-care dece minute şi se cufundă din timpŭ în timpŭ la fundŭ spre a lua câţĭ-va ţiparĭ cu carĭ se nutresce, consumândŭ de la 18—20 livre pe di. 'Ş'aŭ propusŭ de a'ĭ da îndată peştĭ maĭ obicĭnuiţĭ. Mişcările séle suntŭ fórte agere; forţa sa de propulsiune vine de la códă care e orisontală şi nu verticală ca a celorŭ-l'alţĭ peştĭ; înnotătorele servă numaĭ pentru a o menţine în echilibru; cândŭ se întórce la marginea reservoruluĭ, îşĭ înclină corpulŭ ca cumŭ arŭ înota pe spate, cum face adesea pescele. Reservoriul aquariuluĭ de la Westminster e plinŭ cu apă dulce; balena este indiferinte pentru orĭ-ce apă în care înótă. Ea e sănĕtósă; cea care a precedat'o era bolnavă de la începutŭ; se suia la suprafaţa apeĭ spre a respira de două orĭ pe minutŭ, ceea-ce probă că plămâniĭ îĭ eraŭ bolnavĭ, acésta s'a demonstratŭ la autopsie; ea a muritŭ de o congestiune a acestuĭ organŭ.

Ultime Scirĭ.

SERVICIULŬ PRIVATŬ ALŬ „TELEGRAFULUĬ“

(Agenţia Havas)

(*Serviciulŭ de erĭ, 8 ore séra.*)

Londra, 13 Iuniŭ.—Se telegrafiadă din Constantinopole către *Times:* Savfet-paşa pregăteşte o circulară adresată puterilorŭ întrunite în Congresŭ spre a denuncia cruḑimile comise în Bulgaria contra mahomedanilorŭ. In acéstă circulară, Savfet-pasa declară că aceste cruḑimĭ suntŭ comise în scopulŭ d'a estermina pe mahomedanĭ.

Pórta a trimisŭ ajutóre considerabile corpurilorŭ de espediţiune din Thesalia precumŭ şi unŭ vasŭ cuirasatŭ.«

Se telegrafiadă din Viena, către acelaşĭ ḑiar, cu data de 12: »Se asicură că Pórta nu se va opune la recunóscerea independinţiĭ Românieĭ, Serbieĭ şi Muntenegruluĭ; va consimţi la întinderea Muntenegruluĭ, déca acéstă întindere este inevitabilă; ea nu se va opune la pretenţiunea Serbieĭ de a se întinde până la malulŭ dréptŭ alŭ Moraveĭ; dérŭ va concentra tóte sforţările séle în vederea de a scăpa totŭ ce va putea în nordul Bulgarieĭ şi, déca acestŭ principatŭ va rĕmâne sub dependinţa sa, apoĭ ea va reclama partea occidentală a văiĭ Lomuluĭ, susţiindŭ înaintea Congresuluĭ că populaţia musulmană este acolo în majoritate.

»Intru ceea-ce priveşte Asia, Pórta va observa că, déca oraşulŭ Kars va rĕmâne în mâinile ruşilorŭ, o parte considerabilă a ţĕriĭ va fi fără apărare şi că populaţiunea teritoriuluĭ Batumuluĭ se opune la anecsarea eĭ la Rusia.»

(*Serviciulŭ de adĭ, 10 ore diminéţa*).

Berlin, 13 Iuniŭ.— Caratheodori-paşa nu va represiuta pe Turcia la Congresŭ; elŭ va conferi numaĭ cu delegaţiĭ turcĭ. Invitaţiunile pentru şedinţa de deschidere a Congresuluĭ aŭ fostŭ expediate erĭ séră.

Athena, 13 Iuniŭ. — In Creta, opiniunea publică a primitŭ cu entusiasmŭ scirea că Grecia are speranţa d'a fi represintată în Congresŭ şi de a'şĭ întinde fruntariile séle. Escadra englesă staţionédă tot în faţa insuleĭ şi supraveghiadă mişcările turcilorŭ şi ale cretenilorŭ. Consululŭ englesŭ este aşteptatŭ la Price. Delegaţiĭ cretenĭ aŭ hotărâtŭ sĕ rĕspundă consululuĭ, că remitŭ sórta insuleĭ în decisiunile Congresuluĭ. Cretenii aŭ arsŭ la Mirabello tóte stabilimentele militare şi administrative otomane. S'aŭ trimisŭ delegaţĭ turcĭ la Pera pentru a susţine interesele şi drepturile cretenilorŭ otomanĭ.

Berlin, 13 Iuniŭ. — Pe la ora unu, plenipotenţiariĭ puterilorŭ, în uniformă, s'aŭ dus la palatulŭ cancelariuluĭ imperiuluĭ. La două ore şi două-ḑecĭ minute, drapelulŭ Imperiuluĭ germanŭ a fostŭ ridicatŭ d'asupra palatuluĭ spre a anunţa deschiderea Congresuluĭ,

Berlin 13 Iuniŭ. — Principele de Bismarck a salutatŭ pe membriĭ Congresuluĭ. Comitele Andrassy a luatŭ cuvêntulŭ pentru a propune să se dea preşedenţia Congresuluĭ d-luĭ de Bismarck. El a ḑisŭ că propunerea sa este motivată nu numaĭ de usŭ, dérŭ încă ea este o probă de consideraţiune pentru înalta înţelepciune a cancelariuluĭ imperiuluĭ germanŭ. Comitele Andrassy a terminatŭ urândŭ însănătoşire împĕratuluĭ Wilhelm. D. de Bismark a mulţumitŭ şi a luatŭ oficialmente posesiune de preşedenţie; elŭ a procedatŭ după acésta la constituirea secretariatuluĭ. Congresulŭ a hotărâtŭ sĕ se păstreze secretulŭ asupra discuţiunilorŭ séle. Viitórea şedinţă a Congresuluĭ se va ţine lunĭ. Până atuncĭ, vorŭ avea locŭ negocierĭ între plenipotenţiarĭ spre a grăbi lucrările Congresuluĭ. Negocierile aŭ începutŭ chiarŭ de erĭ între comitele Andrassy şi comitele Şuvaloff.

Berlin, 13 Iuniŭ. — *Monitorulŭ oficialŭ alŭ imperiuluĭ* publică o scrisóre adresată d-luĭ de Bismarck de către principele ereditarŭ. Acéstă scrisóre esprimă mulţumirile Impĕratuluĭ pentru numerósele manifestărĭ de simpatie ce a primitŭ nu numaĭ din tóte părţile imperiuluĭ, dérŭ chiarŭ şi din străinătate, cu ocasiunea ulmuluĭ atentatŭ comisŭ contra persóneĭ séle.

Londra, 13 Iuniŭ. — *Camera Comunelorŭ.*— D. Rylands propune o resoluţiune in care se ḑice că, pe viitorŭ, tóte tractatele cu puterile, orĭ-ce felŭ arŭ fi acele tractate, sĕ fie supuse parlamentuluĭ maĭ nainte d'a fi ratificate, pentru-ca Camerile sĕ pótă esprima părerea lor. D Gladstone combate acéstă propunere. D. Northcote ḑice că ar putea sĕ se crédă că ea ţinteşte actualmente şi directamente negociaţiunile începute la Berlin; elŭ susţine că principiulŭ propusŭ este neadmisibilŭ, căcĭ, déca arŭ fi adoptatŭ, arŭ fi peste putinţă sĕ se conducă negociaţiunile cu puterile. O asemenea propunere arŭ da o lovitură seriósă prerogativelorŭ regineĭ. D. Northcote propune d-luĭ Rylands de a'şĭ retrage moţiunea. Camera refusă retragerea moţiuniĭ şi o respinge fără votŭ.

Adunarea Deputaţilorŭ.

In şedinţa de erĭ s'a votatŭ proectul de lege pentru punerea în aplicare, la 1 August 1878, a tarifuluĭ alcătuitŭ în temeiulŭ convenţiuneĭ comerciale din 22 Iuniŭ 1875, între România şi Austro-Ungaria, cu o crescere de 15% din acele drepturĭ, ţĕrilorŭ carĭ încă nu aŭ încheiatŭ convenţiunĭ cu România, séŭ carĭ nu aŭ sub-semnatŭ asemenea convenţiunĭ.

S'a alesŭ comisiunea bugetară care sĕ studiede bugetele până la sesiunea ordinară.

Se desbate tacsele ComuneĭBucurescĭ pentru a se acoperi împrumutulŭ de 15 milióne ce se va face pentru canalisare şi aducerea apeĭ filtrate în capitală şi re respinge proectulŭ.

Direcţia caleĭ ferate a Statuluĭ Bucurescĭ-Giurgiu.

Direcţia căleĭ ferate a Statuluĭ Bucurescĭ-Giurgiu, aduce la cunoscinţa publiculuĭ, că, în urma ordinuluĭ de autorisare alŭ Domnuluĭ Ministru de agricultură, Comerciu şi lucrărilorŭ Publice No. 6,586, circulaţia trenurilorŭ de mărfurĭ pe linia Bucurescĭ-Giurgiu, care era suprimată pe timpulŭ resboiuluĭ, va reîncepe de la $^{3}/_{15}$ Iuniŭ, şi mărfurile se vorŭ transporta în condiţiunile anterióre inceperi resbeluluĭ, cu singură diferinţă că termenulŭ pentru descărcarea vagónelorŭ se menţine acela de 6 ore.

Directorele Esploatăreĭ.

Lupulescu.

Grădina Union Suise!

In tote serile Representaţiunĭ variate

In timpŭ de plóie în Salonŭ

Artiste noĭ.	Artiştĭ noĭ.
Trupa de balet, 7 Dame unŭ bărbatŭ.	Trupa Americană Mellors
Trupa Tirolienă Martens. 3. Dame, 1 bărbatŭ.	Equilibristu, Ordez.
M-selle Raimond, cântăréţă englesă.	M-s. Martens, Gandlach.
M-selle Dally, cântăreaţă rusă, şi francesă.	Marty şi I. D. Ionescu.
	Orhestra *Dobrică* din Ploeştĭ.

A eşitŭ din tiparŭ

FILEROT şi ANTUSSA

DE

ECATERINA JANTIL

De vêndare la tóte librăriile.

De curêndŭ a apĕrutŭ în editura André Sagnier din Paris unŭ mare volumŭ ornatŭ cu maĭ multe gravurĭ, şi purtândŭ titlulŭ de:

MONSIEUR COQUELET LE MOUCHARD.

Acéstă operă e datorită eminentuluĭ scriitorŭ Alexis Bonvier, care s'a distinsŭ deja prin maĭ multe publicaţiunĭ interesante.

Preţulŭ unuĭ exemplarŭ e de 3 fr. 50 centime.

Avis

Prin acésta amŭ onóre de a încunosciinţa pe Onor. publicŭ că mi s'a predatŭ din partea Caseĭ renumită:

W. S. WOLF & C$^{0.}$

DIN LYON

vestită şi cunoscută prin superioritatea fabricatelorŭ séle de *prima mătăsăriă şi catifeaua négră.*

Agentura generală

spre vêndare en detail, pentru totŭ Continentul. Contra transmiteriĭ sumeĭ respective espediez aceste fabricate superióre promptŭ şi esactŭ cu preciurĭ originale ale fabriceĭ, în tóte pieţele RomânieĭDoritoriĭ primesc mostre şi preţuri curente, franco şi gratis.

S. GOLDMANN

Hamburg

Corespund Romînesce.

3—4—1 (Adolf Steinor, Hamburg)

De închiriatŭ se face cunoscut că la Buciumeni lîngă Gara Buftea se află de datŭ cu chirie chiar de acuma o cassă cu 12 odăĭ de stăpânĭm obilată cu depedinţe, posedând parcŭ, grădină cu poame, grajd şi şopronŭ.

Doritori se pot adressa la D-na Maria Arion, strada Clemenţeĭ No. 2. 3 2 1

Mulţumire publică

Sub-semnaţiĭ, moştenitoriĭ reposatuluĭ Căpitan Stefan Slăniceanu, aducemŭ mulţumirile nóstre publice onorabileĭ Societăţĭ generale de asigurare „România“ pentru promptitudinea cu care ne-a plătitŭ suma de leĭ nouĭ 10,000 asigurată asupra vieţeĭ părinteluĭ nostru la ḑisa Societate.

Credemŭ de a nóstră datoriă a recomanda căldurosŭ fie-căruĭ părinte de familie care voeşte a asicura viitorulŭ urmaşilorŭ sĕĭ, sĕ încheie o asemenea asicurare la acestŭ institutŭ, adevĕratŭ românŭ şi demnŭ de tótă lauda.

Bucurescĭ, $^{28}/_{4}$ Iuniŭ 1878.

Paulina Slăniceanu

Soţia defunctuluĭ şi epitrópa minorilorŭ.

A eşitŭ de sub tipar

LEGEA ELECTORALE

din 1866

cu interpretările ce i s'a făcutŭ prin

LEGEA

Promulgată în Monitorulŭ No. 91 din 23 Aprilie 1878

Se află de vândare la Typographia Naţională Strada Academieĭ No. 24 şi la tóte librăriile.

Preţulŭ numaĭ 50 banĭ

Anuncíŭ de tot importantŭ

Marele Hotel Concordia

proprietatea fraţilorŭ Hagi Jecu

Din Buzĕŭ

Din causa mareĭ crise ce bântue ţara nóstră de la unŭ timpŭ considerabilŭ încoa, rĕmâindŭ ne arendatŭ, sub-semnatulŭ proprietarulŭ acestuĭ imobilŭ, vĕḑêndu-mĕ forţatŭ a lua acéstă sarcină cu întreţinerea luĭ ca pe de-o-parte a nu se negligia interesele, iarŭ pe de alta a putea satisi ce dorinţele Onor. Voiajorĭ şi visitatorĭ, ce vorŭ bine-voi a frecuenta acestŭ Stabilimentŭ, spre a putea rĕmânea mulţumiţĭ complectŭ, amŭ luatŭ iniţiativa de a face o radicală reparaţiune atâtŭ la Cazinu Restaurantŭ rândulŭ de josŭ precumŭ şi la Hoteulŭ Concordia etagiulŭ de susŭ fără a cruţa timpŭ, cheltuelĭ şi ostenelĭ, terminândule, zugrăvindulŭ şi mobilândule pe tóte din noŭ unde amŭ formatŭ otŭ o dată şi alte şapte camere pendinte, şi patru salóne la faţă fórte spaţióse, splendid mobilate, tóte acestea le pun la disposiţia Onor. Voiajorĭ şi Visitatorĭ, unde sper că vor putea găsi tóte mulţumirile, liniştea şi alimentările cele maĭ gustóse cu serviciulŭ celŭ maĭ promptŭ, şi spre a putea fi în curentŭ cu timpulŭ de faţă ca să potŭ combate criza, amŭ făcutŭ o reducere la tarifa Hoteluluĭ cu 40%.

NB. Suntŭ avisaţĭ toţĭ D-niĭ Voiajorĭ şi Visitatorĭ a nu la ascultare calomniatorilorŭ şi birjarilorŭ ce voescŭ a vĕ transporta pe la alte locurĭ fiindŭ părţĭ interesante, ci pipăiţĭ şivеţĭ vedea adevĕrulŭ.

Tarifa Hoteluluĭ.

Fiindŭ imformatŭ că mulţĭ din D-niĭ voiajorĭ suntŭ induşĭ în eróre de calomniatorĭ că preţurile din tarifa hoteluluĭ suntŭ prea scumpe o publicămŭ spre cunoscinţă:

Clasa I. Salon 3 fr. de persónă.
Clasa II. Cameră 2 fr. de persónă.
Clasa III. Cameră 1 fr. de persónă.
1 lumânare 50 banĭ.
1 porţie de lemne 16 bucăţĭ 1 franc.
1 porţie mică 8 bucăţĭ 50 bani.

Proprietarŭ, H. M. Jecu.

Librăria Socecŭ & C-nie

A eşitŭ de sub tiparŭ

OSTAŞII NOŞTRI

Poesiĭ şi o Scenă în versurĭ cu ocasiunea rĕsboiuluĭ în contra Turcieĭ de

V. Alexandri

Preţul 50 banĭ 10—3—5

DE INCHIRIAT chiarŭ de acumŭ casele dupĕ Strada Pensionaluluĭ No. 12. A se adresa totŭ aceeaşĭ Stradă No. 9. 6—2—

— Nu! nu! sĕ nu numimŭ pe nimenĭ. Se nu ne lăsăm a fi aleşĭ! strigă d-nu Gustave de Beaumont.

D-nu de Vatismenil adăogă: — Amŭ intrat aci cu toţiĭ; trebuie sĕ eşimŭ érŭ toţĭ împreună.

Cu tóte acestea câte-va minute în urmă Antony Touret fu însciinţatŭ că o listă de nume se făcea în secretŭ şi că represintanţiĭ regaliştĭ eraŭ invitaţĭ sĕ o iscălésca. Se atribuia pe nedreptŭ fără îndouélă acéstă hotărîre puţinŭ nobilă ororabiluluĭ d-nu de Faloux.

Antony Thouret luă cuvêntulŭ în mijloculŭ grupelorŭ sgomotóse din dormitorŭ.

— D-lorŭ, strigă dênsulŭ, o listă de nume se face. Arŭ fi o mârşevie. Erĭ, la primăria despărţireĭ a X-a, ne ḑicéţĭ: nu maĭ este nicĭ stânga nicĭ drépta; suntemŭ Adunarea. Credeaţĭ în victoria poporuluĭ, şi vĕ ascundeaţĭ în dosulŭ nostru, republicaniĭ. Astă-ḑĭ credeţĭ în victoria lovitureĭ de statŭ, şi aţĭ redevenit regaliştĭ pentru a ne trăda, pe noĭ democraţiĭ!

Prea bine, faceţĭ!

Unŭ strigătŭ generalŭ se rădică.

— Nu, nu, nicĭ drépta nicĭ stânga. Toţĭ suntemŭ Adunarea! Aceiaşĭ sórtă pentru toţĭ!

Lista începută fu luată şi arsă.

— Prin hotărîrea camereĭ, ḑise d-nu de Vatismenil rîḑêndŭ.

Unŭ represintantŭ legitimistŭ adăogă:

— A camereĭ, nu! Se ḑicemŭ *de la Chambrée.* Câte-va momente dupĕ aceia, comisarulŭ fortuluĭ se presintă, şi în termenĭ politicoşĭ, déră care mirosiaŭ a ordinŭ, învită pe representanţiĭ poporuluĭ se declare fie-care numele lorŭ, pentru ca se pótă hotărî pentru fie-care destinaţiunea sa definitivă.

Unŭ strigătŭ de indignaţiune 'ĭ rĕspunse:

— Nimenĭ! nimenĭ nu se va numi, ḑise generalulŭ Oudinot.

Gustave de Beaumont adăogă:

— Avemŭ toţĭ acelaşĭ nume. Representanţĭ aĭ poporuluĭ.

Comisarulŭ salută şi eşi.

Pette două ceasurĭ se întórse. Era asistatŭ de capulŭ uşierilorŭ Adunăreĭ, unŭ uvrierŭ Duponceau, unŭ felŭ de omŭ cu faţa roşie şi cu periĭ albĭ care în ḑilele marĭ se ţinea la piciórele tribuneĭ cu unŭ gulerŭ auritŭ, unŭ lanţŭ pe stomachŭ şi o spadă între picióre.

Comisarul ḑise luĭ Duponceau:

— Fă-ţĭ datoria.

Cea ce înţelegea Comisarulŭ şi Duponceau prin acestŭ cuvântŭ *datoria*, era ca sĕ denunţe pe legislatorĭ. Ceva care semăna cu o slugă care trădéză pe stăpânulŭ sĕŭ.

Aşia fu.

Acestŭ Duponceau îndrăsni sĕ privésca în faţă pe representanţĭ unulŭ dupe altulŭ, şi 'ĭ numia câte unulŭ unuĭ omŭ alŭ poliţieĭ care scriă.

Duponceau fu rĕŭ maltratatŭ în timpulŭ revisteĭ.

— D-le Duponceau, 'ĭ ḑise D-nu de Vatismenil, te credeamŭ imbecilŭ, déră te crédeamŭ unŭ omŭ onestŭ.

Cuvêntulŭ celŭ mai aspru 'ĭ fu adresatŭ de Antony Thouret. Privi pe Duponceau în faţă şi 'ĭ ḑise:

— Aĭ merita sĕ te numescĭ Dupin.

Uşierulŭ în adevĕrŭ arŭ fi fostŭ demnŭ de a fi presidentulŭ, şi presidentulŭ arŭ fi fostŭ demnŭ de a fi uşierulŭ.

Turma numĕrată, clasificaţia făcută, se găsiră 13 berbecĭ, 10 representanţĭ aĭ stângeĭ: Eugène Sue, Esquiros, Antony Thouret, Pascal Duprat, Chanay, Fayole, Paulin Durrie, Beucît, Tamisier, Teillard-Latérisse, şi 3 membri aĭ drepteĭ carĭ din ajunŭ déveniseră de o dată roşiĭ în ochiĭ lovitureĭ de Statŭ: Oudinot, Piscatory, şi Thuriot de la Rosiere.

Fură închişĭ în altă parte, şi ceĭ 40 remaşĭ fură liberaţĭ unulŭ dupe altulŭ.

(Va urma.)

VIN SI SIROP DE DUȘART

CU

Lacto-Phosphate de Calce

PHILADELPHIA 1876

VIENNA 1873

Phosphatulŭ de calce este substanța minerală cea mai respăndită atâtŭ la ómeni câtŭ și la animalĭ. Elŭ formédă totalitatea ósselorŭ și intră în compositiunea cărnei, și a săngelui. Ca pentru sănătatea omului se fie assecurată, Posphatulŭ trebue se existe în corpŭ în cuantitate determinată; când elŭ lipsesce maladia survine, și pe dată ce s'începe întrebuințarea lui, pofta de măncare și forțele revine.

Femea insărcinată, doica, copilulŭ care măresce și se desvollă, aŭ adessea lipsă de **Phosphate de calce**; atunciŭ muma slăbesce, laptele ei își perde cualitățile nutritive; copilulŭ din partea lui deperédă; elŭ sufferă de *coliei, de diarrhea*, cresce cu anevoie; *dentițiunea* lui se face rĕŭ, picióréle lui se refusă alŭ porta. Și este în aceste diferite casurĭ că administrarea **Phosphatulŭ** produce effecturĭ surprindătorĭ. Efficacitatea luĭ nu este mai puținŭ mare cândŭ trebue datŭ *tótă vigórea* uneĭ *constituțiunĭ sfărșite*, fie prin excesse de lucrare saŭ de plăcere, fie printr'uă alimentațiune defectuóssă saŭ uă maladie de lungă durată.

Inainte d'importantele lucrărĭ a-le D. Dusart, **Phosphatulŭ de calce** nu aŭ fostŭ cunnoscutŭ altŭ felŭ de câtŭ in stare de pudră nesolubilă, trecândŭ adessea prin stomachŭ și intestine fóră a-fi attacate. D'aciolo, resultă că aŭ fostŭ prea puținŭ întrebuințatŭ in therapeutică. Insă astă-di, D. Dusart offeră acestŭ preciosŭ aginte subtŭ uă formă solubilă, *mistuinduse și assimilănduse fóră difficultate,* d'acea **Vinulŭ** și **Siropulŭ cu Lacto-Phosphate de calce,** care pórtă numele luĭ, pe dată ce aŭ appărutŭ aŭ fostŭ îmbrățișate de către intregulŭ corpŭ medicalŭ alŭ Franciei.

In resumatŭ, **Vinulŭ** și **Siropulŭ de Dusart** aŭ pentru effectŭ d'a da *forțe dăndŭ pofta de măncare* și d'a concura prin acțiunea **Phosphatuluĭ de calce,** *la consolidațiunea ósselorŭ,* la formațiunea mușchilorŭ și imbogățirea săngeluĭ.

Elle convinŭ :

Copiilorŭ palidi saŭ rachiticĭ,
Bolnavilorŭ de peptŭ,
Phthisicilorŭ (ofticoșilorŭ).
Fetelorŭ tinere care se formédă,
Bolnavilorŭ de stomachŭ,
Bătrânilorŭ slăbițĭ.
Doicilorŭ pentru a favorisa abondența și bogăția laptelui și pentru a preveni colicile și diarrheele copiilorŭ.

Noui ne vomŭ opri numaĭ la citarea observațiunilorŭ următóre :

« Phosphatulŭ de calce convine acelorŭ cărorŭ oleulŭ de ficatŭ de morunŭ le este derangiatorŭ saŭ ostenitorŭ, fiind-că, fórŭ a lucra d'aceașŭ manieră, cu tóte acestea elŭ constitue unŭ elementŭ de restaurațiune și de forță. »

D' GUBLER,
Medicŭ alŭ spitalelorŭ din Paris.

« In convalescențile de frigurĭ typhoide, in albuminurie, diabetă, acolo unde economia este profundŭ attinsă, Lacto-phosphatulŭ de calce produce effecturile reconstituitóre celle maĭ rapide. »

Observațiunile D" BLACHE, MONOD, TARDIEU.

« Prin administrarea Lacto-phosphatuluĭ de calce doicilorŭ, alŭ cărorŭ lapte aŭ fostŭ incăldzitŭ și aŭ produssŭ la copiĭ diarrheă verde și seróssă, noui amŭ vĕdutŭ acéstă stare bolnavă dispărută și copiĭ reveniți la sănătate. »

D" DOLBEAU ȘI PAQUET,
Inațiune minerală.

« In totŭ dé-una cândŭ oleulŭ de ficatŭ de morunŭ este indicatŭ, nouĭ amŭ constatatŭ câtŭ d'avantagiosŭ aŭ fostŭ d'a da concuramente SIROPULŬ DE DUSART, a-le căruia proprietățĭ aperitive complectă acțiunea. »

D' RIANT,
Căutărĭ experimentale asupra Phosphatuluĭ de calce.

« Amŭ publicatŭ maĭ multe casurĭ de phthisie bine confirmate, dintre care una cu uă destrugere complectă a unuĭ plămânŭ curarissite prin usulŭ VINULUĬ și alŭ SIROPULUĬ de DUSART, cu carne crudă ca alimentŭ. »

D' DELZENNE.

« Rapiditatea cu care pofta de măncare vine subtŭ influența VINULUĬ DE DUSART, la bătrâniĭ și adulțiĭ slăbițĭ, póte caracterisa acestŭ medicamentŭ; nicĭ uă dată elŭ nu m'aŭ inșelatŭ. »

D' PINEL.

Intrebuințarea luĭ in tuberculóssa este dublă; maĭ intĕiŭ elŭ favorisédă, ca tóte sările calcere, transformațiunea cretaceă a tubercululuĭ, și elŭ exersă in nutrițiune uă acțiune din celle maĭ importante. »

D' RABUTEAU.

Lacto-phosphatulŭ aŭ datŭ in totŭ dé una celle maĭ bune resultate, făcândŭ gestiunea facilă, laptele bogatŭ, abondantŭ, și copilulŭ vigurosŭ. »

D' FESTRAERTS,
Directorulŭ *Scalpeluĭ Medicalŭ din Belgia.*

La PARIS, cassa GRIMAULT & Cie, 8, rue Vivienne.

Și in principalele Pharmaciĭ din Francia și din streinătate.

De vêndare la Typ. Națională chârtie stricată (maculatură) cu prețul de 1 fr. ocaua.

DE VENDARE Stânjenĭ lemne de Tufanŭ și Carpenĭ precumŭ lemne de chiristea, osea de Care gata și Teiŭ topit la Pădurea Coçicŭ, districtulŭ Ilfovul, plasa Snagovŭ. A se adresa séŭ la disa pădure orĭ în Strada Poetuluĭ No. 1, Colórea Albastru.

12—2—7 Frațĭ Naumescu

Se vinde pentru causă de plecare, unŭ piano din o fabrică de prima ordine și maĭ multe alte mobile. A se adresa Strada Berzi No. 78. 10—2—7

De vêndare O LOCOMOTIVA putere de 8 Caĭ, puțin întrebuințată. A se adresa, Strada Rîurénu, No. 13, vis-a-vis de Hotel Neueber. 8—2

FARMACA LA „VULTURUL DE AUR"

S'a mutatŭ la St. Gheorghe

Calea Mogosói Otelŭ „Petersburg"

în fața ministeruluĭ financelor

Acéstă farmacie, deja bine cunoscută onor. public alŭ capitalei, speră că în noulŭ eĭ localŭ se va bucura totŭ de aceașĭ încredere bine voitóre ca și maĭ 'nainte.

10—9 *Iosif Thois*

DE VENDARE

la Naua Typografie Națională, Str. Academiei No. 24 biletede închiriatŭ pentru lipit la case.

CARBUNI de PIATRA

DIN

MINELE din VALEA TISSOVITZA

A D-lor LYALL & C-omp.

ORSOVA

Acestĭ cărbunĭ după cercările făcute, este constatatŭ ca ceĭ maĭ bunĭ ce până acumŭ s'a introdus în țéră, pentru orĭ-ce mașine de abur, fie fixe saŭ locomobile, cumŭ și pentru trebuința caseĭ și sunt neîntrecuțĭ chiar de ceĭ maĭ bunĭ cărbunĭ din Englitera, ne avêndŭ nicĭ celŭ maĭ micŭ mirosŭ séŭ năbușală, și dândŭ o economie de 50% în comparație cu costulŭ lemnelor.

Cărbuni se potŭ preda la tóte schelele Dunăreĭ în cantitățĭ de 100 tone în susŭ; precum și la tóte gările Drumuluĭ de fierŭ, în unulŭ séŭ maĭ multe vagóne, a 10 tone fie-care.

Iar în Bucurescĭ și Crajova în cantitățĭ maĭ micĭ.

Pentru deslușirĭ și prețurĭ a se adresa:

în Bucurescĭ la JOSEPH LEE,
23. Strada Germană, 23.
în Crajova la LYALL & Comp. (Depôt)
Strada Cogălniceanu.
și la Biuroulŭ principalŭ alŭ Proprietaruluĭ
LYALL & C-omp.
ORSOVA

30—23

STABILIMENT THERMAL

VICHY

France departement de l'Adier)
PROPRIETATEA STATULUI FRANCES
Administrațiunea: *Paris,* 22 boul. Montmartre

SESONU BĂILOR

La Stabilementulŭ de la Vichy, una din cele maĭ renumite băĭ din Europa, se găsesce băĭ și Dușe de totŭ felulŭ pentru curabsirea maladiilor de stomacŭ, de pântece, de bășica udului, de piatră, Siphilis, reumatism, piatră urinară, etc. In tóte dilele, de la 15 Maiŭ până la 15 Septembre; Theatru și Concertŭ la Casinŭ. Musică în Parcŭ. Cabinetŭ de lectură. Salonŭ reservatŭ dómnelorŭ. Salonŭ de jocŭ, de conversațiune și de billardŭ.

Tóte drumurile de ferŭ mergŭ până la Vichy.

De vêndare la Noua Typographie Națională, Strada Academiei No. 24, bilete de închiriatg pentru lipitŭ la casu.

DE VÊNDARE

Una locomabilă cu herĕstrĕŭ circular, mașinăria complectă care a costat 600 galbenĭ și nu s'a întrebuințat dn cât 6 lunĭ, se vinde pe 325 galbenĭ. Ea se află la Radujevatz la adresa Majoruluĭ Baker Zeitchar.

Dr. Alexianu

părăsind locuința cea veche, s'a mutatŭ totŭ în Strada Colțeĭ No. 26.

10—2—9

De închiriatŭ pentru treĭ séŭ șése lunĭ, doue camere mobilate, la podŭ, și cameră pentru servitorŭ, pe strada Clemenți I.

A se adressa la administrația Telegrafuluĭ.

Decorată cu medalia de aurŭ de I-a clasă pentru arte și industriă.

SUTE DE MII DE OAMENI

datorédă singurul lor pĕr, singurului și celuĭ maĭ sigur remediŭ pentru

CRESCEREA PERULUI

Nimicŭ nu este maĭ bunŭ pentru conservarea și accelerata crescere decât

Pomada de Reseda-Kraeusel

Recunoscută și vestită în tóte părțile lumiĭ, esaminată de autoritățile medicale, curonată cu cele maĭ strălucitóre și cele maĭ eficace succese patentată de

Majestatea Sa C. C. Apostolică Imperat JOSIF I de Austria, Regele Ungarieĭ s. c. l.

cu privilegiŭ din 18 Noembrie 1865, No. 1892 pentru tóte statele C. C. Austro-Ungare.

Intrebuințarea regulată a acesteĭ pomade produce chiarŭ la locurile cele maĭ chiele ale capuluĭ o abondență crescere de pĕrŭ, perĭ roșiĭ și cenușiĭ pĕrŭ bunŭ care întăresce pelea pĕruluĭ într'o manieră miraculósă, depărtédă în puține dile fie-care formare de mătrĕță, opresce îndată căderea pĕruluĭ și 'ĭ dă o strălucire naturală și *o formă untulósă,* preservându'lŭ de albire până la bĕtrânețea cea maĭ înaintată.

Schutz-Marke

Prin prea plăcutulŭ sĕŭ mirosŭ și eticheta sea magnifică este dênsa o împodobire pentru cea maĭ elegantă masă de toaletă.

Prețul unuĭ borcan cu instrunție (în 7 limbĭ) 4 fr., debitanțiĭ vor primi presente considerabile.

Fabrica și Depoul central d'espedițiune en gros și detail la

CARL POLT

Parfumeuer și profesorŭ de maĭ multe privilegie în Viena.

Josefstadt Piaristengasse No. 14.

Către care sunt a se adresa tóte comandele. Comande pentru străinătate se vorŭ efectua numaĭ comptant. Depoul central: în Bucurescĭ, numaĭ la D-niĭ Josef Kuhnel la Malakoff Palatul Dacia și Iónŭ Niculescu comerciantŭ, Strada Lipscanĭ No. 6—7. In Galațĭ, la Marino Curtovich Pharmacia St. Gheorghe și n Curtea Vovich Pharmacia Domnéscă. In Ploescĭ, la G. G. Popp, pharmacia la Esculap. In Iașĭ la Gustav Schüller, pharmacist.

50—2p.s.—19

MASINE DE CUSUT

de orĭ-ce sistemŭ pentru familie și meseriașĭ

Cel maĭ mare depositŭ în România la

D-niĭ BRÜDER KEPICH

GALATZ, Strada Brașovenilor No. 42 și 44.
CRAIOVA, Strada Lipscanilorŭ No. 32.

- Mașinele pentru familie cu cele maĭ nuoĭ invențiunĭ, originalŭ Howe, Wheeler & Wilson (la silencieuse) Singer, Saxonia, Expres, de lucrat cu mâna séŭ cu picióręle prețulŭ de la fr. 60—185.
  Avemŭ și mașine pentru familie cu cutiile și mesele lorŭ extra-elegante.
- Mașine pentru cismarĭ saŭ croitorĭ de sistemulŭ Americanŭ séŭ de Lipsca cu prețulŭ de la francĭ 170—566.
- Mașine pentru curerarĭ fórte tare construite, care cóse piele séŭ orĭ-ce stofe de la o grosime de 1 1/2 până la 3 centimetre cu sfóră smolită de 3 până la 20 file sucite cu prețu de fr. 600—1000.
- Mare depositŭ de ace pentru mașine de cusut ibrișim de tóte culorile, ață, unt de lemn pentru mașine și tóte necesarile pentru complectare séŭ compensațiune la mașine de cusutŭ de orĭ-ce sistemŭ.
- Aparat de făcut brodărie séŭ ornamente cu fileujanile, cu fire de lână, de mătase séŭ de firŭ. Aparatulŭ acesta póte se fie anexatŭ fără dificultate la mașinele Howe, Singer, Wheeler & Wilson prețul fr. 25.
- Vĕndarea se face și platibile în câșturĭ lunare.
- Garanția pentru cea maĭ bună calitate.
- învĕțătura gratis.
- Mașinele vechi se primesc în schimbŭ.
- Carte de învĕțătură pentru mașinele de cusutŭ în tóte limbele europene.
- Prețurĭ curente ilustrate gratisŭ după cerere.

COMANDELE PRIMESTE:

LA BUCURESCI D-niĭ Brüder Kepich Strada Covaci No. 13.
LA BRAILA D-niĭ Rosenthal & Kapelovits pielarŭ Strada Bucurescĭ vis-a-vis de la pharmacia de Dnu Kaufmess.
LA BUZEU D-niĭ Nathan Koffler & Comp.
LA ISMAIL SI BOLGRAD D-nu M. Fildermann; magasinŭ de piele.
LA TECUCI D-nu Ioan Săvescu

Ultimele Invențiunĭ

Pentru croitorĭ și cismarĭ, Mașine de făcutŭ gaure pentru nasturĭ, póte să fie și întrebuințate pentru cusuture simple. Prețulŭ francĭ 550.

Pentru blanarie, mașine de cusut blănarie, cu o acuratețĭ maĭ frumósă de cât cu mâna. Prețu fr. 750.

Bucurescĭ. — No. 24. Noua Typographie Națională C. N. Rădulescu, Strada Academieĭ No. 24. — Bucurescĭ.

ISTORICUL SI PROBELE
IN
AFFACEREA ANASTASIE BASOTA

Sulevată în parlamentulŭ românŭ în ședința de la 20 Maiŭ 1878 a sesiuneĭ ordinare prelungite

Este generalmente cunoscutŭ, și maĭ alesŭ in România de peste Milcovŭ (Moldova), că logofătulŭ și cavalerulŭ Anastasie Bașotă a incetat din viéță la 27 Decembre 1869; că in urma'ĭ s'a găsitŭ la moșia sea Pomârla unŭ testamentŭ publicatŭ în fóia officială „*Progresulŭ*“ din Iassy, sub No. 86, din 8 Noembre 1869 și legalisat de tribunalul județuluĭ Dorohoiŭ la No. 53 din 27 Decembre acelașĭ anŭ.

Acelŭ testament, între altele coprinde:

„Innormêntarea testatoruluĭ sĕ se facă după rangul și posiția sea socială, cheltuindu-se cu innormêntarea și grijile pĕnĕ la 7 anĭ, suma de 7,000 galbenĭ. (Art. 4).

„Din tótă averea sea mișcătóre și nemișcătóre, câtă se va afla în ființă la încetarea sea din viéță, lasă jumĕtate din ea, conform art. 841 Cod. Civ, uniceĭ séle fiicĭ legitime Elena, fosta socie a principeluĭ George Cantacozino, cu acésta insă, ca ea să raporteze la massa succesiuneĭ tótă suma ce aŭ primit de la testatore ca dotă, cum și osebitele sumĭ ce a datŭ testatorele, in urma căsătorieĭ, pentru plata proprielorŭ sélle datoriĭ, conform art. 738, 739, 758 și 1914 din Cod. Civ. (Art. 5).

„Cu cea-l-altă avere a sea rĕmasă disponibilă după art. 841 Cod. Civ. citat maĭ sus se va urma după cum maĭ jos se arată. (Art. 6).

„Lasă pentru biserica din Pomârla cum și pentru cele-l-alte douĕ maĭ micĭ bisericĭ de pe acéstă moșie, suma de 200 fălcĭ pămênt din moșia Pomârla, pentru acea din Lișna 60 fălcĭ din moșia Lișna, cum și 70 fălcĭ pentru biserica din Cocorenĭ, din trupul moșieĭ Cocoreniĭ. Tóte aceste părțĭ de pămênt sĕ se osebéscă îndată după încetarea sea din viéță prin unŭ inginerŭ, pentru ca și după mórtea sea aceste sânte locașurĭ sĕ nu contenéscă de a fi întreținute in bunâ stare, după cum se găsescŭ adĭ, avêndŭ a fi întrebuințatŭ venitulŭ acestor pămênturĭ pentru lefile cleruluĭ, slujba bisericeĭ, vestminte, iar prisosul pentru reparațiunea trebuitóre. (Art. 7).

„Se va da la 30 persóne sărace și neputinciόse pe tótă viața lor câte 10 leĭ pe lună, și osebit luĭ Iordache Surugiu câte 30 leĭ pe lună, și murindŭ aceștia la alțĭ 30 în vecĭ. — D-sélle Catinca Vasiliŭ, care a fostŭ în casa testatoruluĭ, uă pensie viageră de 300 galbenĭ pe fie-care anŭ. — La toțĭ copiĭ botezațĭ de testatore, după probele ce vorŭ înfățișa, le hărăzește câte 100 galbenĭ care nu li se va da de câtŭ după ce vorŭ fi îndeplinitŭ studiele în școla sea, ce are a se face pe moșia sea Pomârla, séŭ în altele din țéră. (Art. 8.)

„Se reguléză de către testatore ca din cea-l-altă avere a sea câtă va prisosi după plata integrală a legaturilorŭ și indeplinirea tutulorŭ disposițiunilorŭ din Art. 4, 5, 6, 7 și 8, sĕ se infiinţeze pe moșia sea Pomârla unŭ istitutŭ academicŭ cu titlu Institutulŭ Anastasie Bașotă compusŭ din tóte clasele trebuitóre pentru ca unŭ elevŭ, când va isprăvi studiele în acestŭ institutŭ, să fie priimitŭ in orĭ-care Universitate Europénă pentru învĕțătura vre-uneĭ sciințĭ. (art. 9).

„In acestŭ institutŭ sĕ se admită numaĭ fiĭ de românĭ, de religie ortodoxă, fără de mijlóce, de pe moșiele testatoruluĭ Pomârla, Lisna și Cocoreniĭ, cum și parte din copiĭ institutuluĭ de orfanotrofie Gregorian din Iassy, la a căruĭ fundare a contrebuit și testatorele. (art. 10.)

„Testatorele permite sĕ fie admișĭ și alțĭ copiĭ de românĭ creștinĭ și ortodoxĭ de aĭ compatrioților sĕĭ, carĭ vorŭ voi a se lumina din acestŭ institutŭ, însă tótă cheltuéla necesară pentru eĭ, afară de invĕțătură va fi pe socotéla lorŭ proprie. (art. 11).

„Acestŭ institutŭ academicŭ va fi formatŭ și regulatŭ după metodulŭ acelorŭ din Paris, in conformitate și cu legile țĕreĭ nóstre, pentru care se vorŭ aduce profesorĭ francesĭ din ceĭ maĭ cu cunoscințe și morabilitate, spre a se pune uă basă solidă aceste institutiunĭ etc. (art. 12).

„Restulŭ averiĭ testatoreluĭ ce va prisosi peste fundarea și intreținerea instituluĭ academicŭ cu tóte cele trebuinciόse, se va da cu procentŭ, cu garanțiĭ solvabile; și cu procentele ce se vor incasa se vorŭ trămite eleviĭ ceĭ maĭ cu talentŭ, carĭ vorŭ termina studiele in acestŭ institutŭ academicŭ pentru a invĕța la o universitete străină vre-o sciință óre-care, după disposițiunile lorŭ naturale, etc. (art. 15).

„Pentru esecutarea in totulŭ a acestuĭ testamentŭ rógă să priméscă a fi esecutorĭ testamentarĭ Domniele lorŭ: Domniĭ Nicolae Roset Rosnovanu, Vasile Pogor, Ión Ianov, Alecu Balș, Nicolae Calimach Catargiu, Dr. Ludvig Russo și episcopulŭ Vladimir Suhupan; din acestŭ numĕrŭ de esecutorĭ testamentarĭ treĭ vorŭ fi cu léfă anuală și anume: Episcopulŭ Vlademir Suhupan, care să bine-voiască tot o dată a priimi insărcinarea innormêntăriĭ testatoreluĭ cum și a grijilorŭ pĕnĕ la 7 anĭ. D. Dr. Ludvig Russo și Ión Ianov carele osebitŭ de esecutorŭ testamentarŭ va fi insărcinatŭ cu tóte procesele și afacerile succesiuneĭ pentru limpeḑirea averiĭ testatoreluĭ; lefile acestorŭ treĭ esecutorĭ testamentarĭ sĕ se determine potrivitŭ cu ostenéla, cheltuéla și drumurile ce vorŭ fi silițĭ a face de către ceĭ-alțĭ patru esecutorĭ testamentarĭ. (art. 16).

„Décă se va crede maĭ folositorŭ, averea nemișcătóre remasă in partea disponibilă a testatoreluĭ după darea legatelor în pămêntŭ, se va putea preface în banĭ, conform cu legile țĕreĭ, acésta însă cu încuviințarea șefuluĭ Statuluĭ, după propunerea essecutorilorŭ testamentarĭ (art. 17).

„Tóte decisiunile și disposițiunile principale ce se vorŭ lua de către esecutoriĭ testamentarĭ, nu vorŭ fi valide de câtŭ cu unanimitatea voturilorŭ, afară de lucrările de pură administrațiune bine determinată. Esecutoriĭ testamentarĭ nu vorŭ avea dreptulŭ sub nicĭ unŭ cuvêntŭ de a inlătura séŭ modifica disposițiunile precisate de testatore. (art. 19).

„La casŭ de neînțelegere séŭ nedomirire asupra vre uneĭ cestiunĭ, D-niĭ esecutorĭ testamentarĭ, prin raportŭ, vorŭ supune casulŭ șefuluĭ Statuluĭ Românŭ, și Măria Sea, carele este sprijinulŭ actelorŭ de bine-facere, nu va refusa, ca omŭ privatŭ, de a decide și decisiunea sea va fi considerată ca a testatoruluĭ proprie. (art. 20)

„Guvernulŭ este în dreptŭ de a controla institutulŭ academicŭ déca se menține după cum este destinatŭ, neavêndŭ nicĭ o dată dreptulŭ și sub nicĭ unŭ cuvêntŭ de a lua administrațiunea séŭ veniturile afectate la acestŭ insfitutŭ. (art. 23).

Acestŭ testamentŭ este semnatŭ de defunctulŭ Anastasie Bașotă la moșia sa Pomârla, în ḑioa de 25 Octombre 1869, a doua ḑi a fostŭ S-tulŭ Dimitrie, și a treia ḑi, adică la 27 Octombre 1869 s'a și legalisatŭ de tribunalulŭ județuluĭ Dorohoĭ și s'a datŭ în primirea d-luĭ Avocatŭ Ión Ianov, potrivitŭ declarațiuneĭ testatoreluĭ înregistratŭ la No. 6,066.

Iată cele ce s'aŭ petrecutŭ de la mórtea luĭ Anastasie Bașotă și până acumŭ, în ordine după date și se va vedea că essecutoriĭ testamentarĭ P. S. S. Arhiereuluĭ Vladimir Suhupan, d-nu Ludovig Russu și avocatulŭ Ión Ianov n'aŭ avutŭ și n'aŭ altŭ scopŭ de câtŭ interesulŭ lorŭ personale, și că DD-lorŭ în locŭ de a maĭ fi demnĭ sĕ ocupe funcțiunile salariate de esecutoriĭ testamentarĭ, arŭ merita sĕ fie destituițĭ și dațĭ judecățiĭ pentru faptele ce aŭ comisŭ în prejudiciulŭ averiĭ rĕmase de la defunctulŭ An. Bașotă.

Nu atingemŭ de felŭ, validitatea testamentuluĭ defunctuluĭ Bașotă, din 25 Octobre 1869, déră ținemŭ a face unŭ fidelŭ istoric a împrejurărilorŭ fórte grave ce aŭ avutŭ locŭ înainte și după încetarea din viață a testatoreluĭ, și acésta numaĭ spre a întemeia legitima bănuială ce există, și care se și probéză, că din însemnata avere numerică ce a lăsatŭ An. Bașotă cea maĭ mare parte, și putemŭ ḑice maĭ tótă s'aŭ făcutŭ nevĕḑută și a intratŭ în pungĭ streine, în locŭ ca sĕ serve la destinațiunea ce s'a datŭ prin testamentŭ,

Amŭ ḑisŭ că def. An. Bașotă a încetatŭ din viață la 27 Decembre 1869, ba chiarŭ ni se pare că la 26 Decembre séra. Acum vomŭ spune că dênsulŭ, pe cândŭ trăia, era încongiuratŭ neîncetatŭ de P. S. S. Arhiereuluĭ Suhupan ca confesore, de Dr. Ludovic Russu ca medicŭ curantŭ, de d. Ión Ianov ca avocatŭ alŭ caseĭ și de d-na Catinca Vasiliu, casnica defunctuluĭ; că mórtea grabnicâ a luĭ An. Bașotă se presupune a nu fi fostŭ o mórte naturală, căcĭ defunctulŭ avea pe corpŭ și pe obrazŭ pete vinete și 'ĭ cădea părulŭ capuluĭ, barbeĭ și mustățilorŭ, că cele întêiŭ treĭ persóne fiindŭ oprite de lege ca sĕ figureze în testamentulŭ defunctuluĭ cu vre-o donațiune 'șĭ aŭ asicuratŭ fie-care câte o parte însemnată din averea luĭ Bașotă atâtŭ prin lefiile lorŭ anuale ca esecutorĭ testamentarĭ, câtŭ și prin faptele ce vomŭ relata maĭ la vale și pe care le vomŭ sprijini cu actele autentice ce posedâmŭ.

1. In ḑioa de 27 Decembre la orele $1^1/_2$ după améḑĭ autoritatea judirică și acea administrativă, informată de mórtea luĭ Anast. Bașotă, vinŭ sĕ pună sigiliile cerute de lege, fiindŭ că unica fiică a defunctuluĭ și hereda reservatară lipsea din casa părintéscă și găsește pe P. S. S. Arhiereuluĭ Suhupan, și pe d. D-r. Russu numĕrândŭ baniĭ luĭ Bașotă, de facià cu rĕposatulŭ acumŭ Evdochimŭ Ianov și de facià cu Catinca Vasiliu. Orĭ-câtŭ amŭ fi de bunŭ scriitorĭ totŭ nu amŭ putea relata faptulŭ maĭ bine de cum elŭ este expusŭ în procesulŭ verbalŭ dresat *ad-hoc* și de acea reproducemŭ aci partea cea maĭ principală a aceluĭ procesŭ verbalŭ:

„Astă-ḑĭ in 27 Decembre 1869, Noĭ procurorŭ de secțiune pe lîngă tribunalulŭ județuluĭ Iassy in urma notificațiuneĭ ce ni s'a făcutŭ de către D. Comisarŭ, al desp. III Costache, Mihăilescu cum că Anast. Bașotă a încetatŭ din viéță la $1^1/_2$ ore după amiaḑĭ, indată dimpreună cu susḑisulŭ comisarŭ ne amŭ transportatŭ la cassa reposatuluĭ, Strada Târguluĭ-de-Susŭ, unde intr'o odae de josŭ amŭ găsitŭ cadavrulŭ defunctuluĭ și pe lângă el P. S. S. Archiereul Vladimir Suhupan și D. Dr. Ludvig Russu numărândŭ nisce banĭ care după arĕtarea D-lorŭ le-aŭ fostŭ dațĭ de către defunctulŭ pentru cheltuélă de înmormêntare cu puține momente maĭ nainte de a espira. Amŭ numĕratŭ aceștĭ banĭ și amŭ găsitŭ treĭ sute ḑece galbenĭ, șépte-spre-ḑece napoleonĭ și 48 leĭ vechĭ. La intrarea nóstră în acea odae maĭ era facià și D. Eudochim Ianov. După acest a după cererea P. S. S. Archiereuluî Suhupan și a Dr. Ludvig Russu, carĭ s'aŭ declaratŭ a fi esecutorĭ testamentarĭ, amŭ procedatŭ la punerea pecețilorŭ in neființa D-neĭ Elena Bașotă, fiica reposatuluĭ, care aŭ sositŭ după inceperea operațiuneĭ; amŭ pusŭ pecețĭ maĭ ântêĭŭ pe casa de ferŭ ce se afla înt'o odae din rêndulŭ de josŭ precum și pe feréstra odăeĭ, apoĭ scoțândŭ dintr'o lădiță ce ni s'a presintatŭ de către D-niĭ esecutorĭ testamentarĭ chia gherghiruluĭ in presența susŭ menționatelor persóne și a D-neĭ Catinca Vasiliu, amŭ pusŭ sigiliŭ etc. etc.“

Din cele maĭ de susŭ arĕtate în procesul verbalŭ se constată:

a). Că parchetulŭ a fostŭ încunosciințatŭ de comisarulŭ polițienescŭ, érŭ nu de esecutoriĭ testamentarĭ, despre mórtea luĭ Bașotă, de și DD-loru eraŭ lângă defunctŭ cândŭ acesta a încetatŭ din viață;

b). Că P. S. S. Arhiereulŭ Suhupan, d-r Russu, Evdochim Ianov și Catinca Vauiliu sciaŭ unde este chieia gherghiruluĭ (bolta cu banĭ) a defunctuluĭ Bașotă, și aŭ putut umbla în acelŭ gherghirŭ, de óre ce aŭ fostŭ chiarŭ găsițĭ numărêndŭ banĭ de aĭ defunctuluĭ Ión Chelariŭ, care a fostŭ numitŭ de procurore, în ḑioa de 27 Decembre 1869, ca custode a averiĭ defunctuluĭ Bașotă, de arŭ voi sĕ vorbéscă, arŭ putea mărturisi pe consciință, cumŭ s'aŭ căratŭ baniĭ cu ciubărele (hârdae).

c). Că ḑisa esecutorilorŭ testamentarĭ Suhupan și Russu că baniĭ li s'aŭ datŭ de defunctulŭ pentru cheltuială de înmormântare, cu puține momente înainte de a espira nu pare fundată, căcĭ amŭ arĕtatŭ că, prin art. 4 din testamentŭ, An. Bașotă a fixatŭ cheltuelile pentru înmormântarea sea la 7,000, gal. și așa déră nu avea nevoe a da, esecutorilorŭ testamentarĭ citațĭ, banĭ pentru acestŭ finitŭ; și cuvintele de cu *puține memente înainte de a espira* asemenea nu potŭ fi creḑute, căcĭ nimenĭ cândŭ móre grabnicŭ nu póte prevedea că in câte-va momente are a înceta din viață și;

d). Că declarația D-lorŭ Arhiereulŭ Suhupan și Russu că suntŭ esecutorĭ testamentarĭ a fostŭ unŭ ce precipitatŭ din partele, căcĭ nu putea sci décă testamentulŭ, care le dă acestŭ titlu, și care s'a găsitŭ la Pomârla în anulŭ 1870, maĭ esista séŭ nu.

Trebue sĕ maĭ spunemŭ că în ḑilele de 28, 29 și 30 Decembre 1869, înainte de ceremonia înmormântăriĭ luĭ An. Bașotă, P. S. S. Arhiereulŭ Suhupan a primitŭ de la fiica defunctuluĭ suma de 3941 galbenĭ pentru acestŭ finitŭ, banĭ ce hereda reservatară a luatŭ cu împrumutare și cu dobânḑĭ marĭ de la bancherulŭ Leiba Cahana.

Fiind-că vorbimŭ de înmormêntare, să desvoltămŭ puținŭ acéstă imprejurare. Este constantŭ și P. S. S. Arhiereul Vladimir Suhupan nu póte tăgăduĭ că pĕnĕ acumŭ n'a priimitŭ deplinŭ aceĭ 7000 galbenĭ ficsațĭ de defunctulŭ Bașotă pentru inmormêntarea și pomenirea luĭ in timpŭ de 7 anĭ. Déră cheltuitu-s'aŭ toțĭ aceștĭ banĭ la destinațiunea lorŭ? Rĕspunde-mŭ la întrebarea acésta că nu, și iată pentru ce. Toțĭ din Iassy sciŭ cum s'a făcutŭ inmormêntarea luĭ Bașotă, penfru care Arhiereulŭ Suhupan a priimitŭ inainte de acéstă ceremonie funebră numaĭ de la fiica defunctnluĭ suma însemnată de 3941 galbenĭ peste aceea ce P. S. S, cu Dr. Russu aŭ declarat că li s'aŭ dătŭ de defunctulŭ totŭ pentru cheltuéla de înmormêntare cu puține momente de a espira. Toțĭ din Iassy sciŭ că inmormêntarea luĭ Bașotă aŭ fostŭ fórte simplă și nu după art. 4 din testamentŭ, conformŭ rangulnĭ și posiţiuneĭ sélle sociale, căcĭ cadavrulŭ defunctuluĭ a fostŭ pusŭ într'unŭ sicriŭ ordinarŭ şi transportatŭ cu o braşovéncă la moşia sea Pomârla. Aci toţĭ săteniĭ sciŭ că lumânările împărţite in timpulŭ serviciuluĭ funebru aŭ fostŭ subţirĭ şi de céră galbenă, ceea ce se póte atesta şi de preoţiĭ de acolo; că pomana din acea ḑi făcută pentru sufletulŭ reposatuluĭ a consistatŭ maĭ multŭ dintr'unŭ carŭ de pâne, şi că totŭ ast-felŭ s'aŭ urmatŭ şi la pomenirile anuale (grijile) ce P. S. S. ca aquitŭ de datorie a trebuitŭ să facă de ochiĭ lumiĭ, pênĕ la implinirea celorŭ 7 anĭ.

Cerutu-s'aŭ, de ceĭ-l-alţĭ esecutorĭ testamentarĭ, comptŭ P. S. Sélle ArhiereuluĭSuhupan de intrebuinţarea acelorŭ 7000 gal. ce a primitŭ pentru înmormêntarea defunctuluĭ An. Başotă? Nu, de şi art. 16 din testamentŭ nu dispensă pe P. S. S. a da unŭ asemenea comptŭ. Avem ferma convincţiune că de şi s'arŭ cere unŭ asemenea comptŭ P. S. S. nu l'ar putea da, căcĭ arŭ fi, credemŭ, obligatŭ a restitui maĭ toţĭ baniĭ. Toţĭ din Iassy maĭ sciŭ că, P. S. S. Arhereulŭ Vladimir Suhupan era fórte săracŭ, inainte de a i se da insărcinarea din testamentulŭ defunctuluĭ Başotă, şi că adĭ se bucură de uă avere prea frumósă.

Să trecemŭ acum la D-na Catinca Vasiliu.

2. Dupĕ incetarea din viéţă a defunctuluĭ Başotă, D-na Catinca Vasiliu devine proprietară pe 2 sinete ale defunctuluĭ in valóre de 10,133 galbenĭ, şi pe uă pereche case ale acestuia din Strada Golia, pe temeiulŭ unorŭ acte de cesiune şi a unuĭ actŭ de vênḑare ce D-sa ḑice că le arŭ fi avênd de la defunctulŭ Başotă. Parchetulŭ de Dorohoiŭ priimindŭ incunosciinţarea că actele suntŭ falşe şi că Catinca Vasiliu n'a avutŭ mediĭ bănescĭ cu care să fi pututŭ cumpĕra de la An. Başotă acele sinete şi acele case, se sezisédă de acéstă împrejurare şi cere telegraficŭ de la primulŭ procurore al trib. de Iassy actele de cesiune pentru sinete şi actulŭ de vênḑare pentru casse, care i s'aŭ şi trămisŭ la 26 Ianuarie 1870, cu adresa No. 578 in cuprinderea următóre:

„Dreptŭ respunsŭ la telegrama D-vóstre No.
„16, amŭ onóre a vĕ trămite prescriptul verbale
„dresatŭ de D. jude de instrucţiune Christodulo,
„procurorŭ Cibidachi şi comisarulŭ Mihăilescu,
„cu ocasiunea perchisiţiuneĭ făcute la domiciliul
„D-neĭ Catinca Vasiliu."

„Una obligaţie hipotecară pe suma de 6,000
„galbenĭ pe numele defunctuluĭ Başotă semnată
„de D. A Miclescu, cu data de 5 Decembre 1868,
„transcrisă in registrele tribunaluluĭ de Botoşanĭ
„la No. 126, in anul 1868 Decembre 5.

„Una declaraţiune de cesiunea obligaţiuneĭ susŭ
„ḑisă, către D-na Catinca Vasiliu semnată de
„defunctulŭ Başotă cu data Octombre, (fără a se
„insemna ḑiua) 1869, adeverită pentru identita-
„tea semnătureĭ de Primăria comuneĭ Pomârla
„la No. 500 in 12 Octombre 1869;

„Una obligaţie pe suma de 4133$^1/_2$ galbenĭ pe
„numele defunctuluĭ Başotă semnată de bancheriĭ
„L. Cahana şi L. Vechsler cu data de 15 Octo-
„bre 1868;

„Cesiunea obligaţieĭ de maĭ susŭ a D-lorŭ L.
„Cahana şi Vechsler către D-na Vasiliu, semnată
„de Başotă fără dată, adeverită de Primăria co-
„muneĭ Pomârla la No. 499 in 12 Octombre 1869;

„Actulŭ de vecnică vânḑare fără dată semnatŭ
„de defunctulŭ Başotă, adeveritŭ de Primăria
„comuneĭ Pomârla, la 18 Octombre 1869, trans-
„crisŭ de tribunalulŭ Iassy secţia III la No. 236
„in 30 Octombre 1869, prin care defunctule trece
„in vênḑare către D-na Vasiliu casele foste ale
„generaluluĭ Ión Ghica in preciŭ de 3500 galb;

„Ordonanţa de adjudecare a tribunaluluĭ Iassy
„secţia III, cu data de 31 Ianuarie 1869, deve-
„nită esecutorie cum probédă formula esecutorie
„aposată aprobată maĭ josŭ de ḑisulŭ tribunalŭ
„la 30 Aprilie 1869 No. 4160, etc. etc."

La 31 Maiŭ 1870, judele de instrucţiune de pe lîngă tribunalulŭ Dorohoiŭ semnédă in cabinetulŭ sĕŭ următórea ordonanţă:

„Noĭ Ión Gh. Calcăntraur, judele instructore
„de pe lîngă tribunalulŭ de prima instanţă alŭ
„Judeţuluĭ Dorohoiŭ;

„Vĕḑêndŭ actele proceḑureĭ penale instruite
„contra D-luĭ George Mironescu primarele comu-
„neĭ Pomârla, în etate de 28 anĭ, de profesiune
„biurocratŭ, născutŭ şi domiciliatŭ în Pomârla;
„Ión Popovicĭ, notarulŭ aceĭ comune, în etate de
„37 anĭ, de profesiune biurocratŭ, născută şi do-
„miciliatŭ totŭ în Pomârla; Catinca Vasiliu, în
„etate de 26 anĭ, fără profesiune, născută în Po-
„mârla şi domiciliată în Iassy şi Ión Călin, în
„etate de 19 pe 20 anĭ, de profesiune servitor năs-
„cutŭ în comuna Lişna şi domiciliatŭ în Iassy;
„toţĭ patru inculpaţĭ, însĕ: ceĭ doĭ înteĭ pentru
„falsificările ce arŭ fi comisŭ în registrele Pri-
„mărieĭ locale cu ocasiunea legalisăriĭ cesiunelor
„puse din partea defunctuluĭ Anastasie Başotă
„pe douĕ obligaţiunĭ, din care, una de 4133 $^1/_2$
„galbenĭ a bancherĭuluĭ L. Cahana sub No. 499
„din 12 Octombre 1869, şi alta pe suma de 6000
„galbenĭ a D-luĭ Alecu Miclescu, adeverită sub
„No. 500 aceiaşĭ dată; ambele pe numele numi-
„teĭ Catinca Vasiliu, precum şi cu ocasiunea le-
„galisăriĭ uneĭ declaraţiunĭ către tribunalulŭ de
„Iaşĭ Secţia III sub No. 506, din 18 Octombre
„acelŭ anŭ, pentru vânḑarea unorŭ case ce def.
„Başotă le avea cumpĕrate în Iassy; iar ceĭ doĭ
„din urmă inculpaţĭ pentru că în complicitate cu
„notarulŭ Popovicĭ, arŭ fi sustrasŭ acele obliga-
„ţiunĭ, falsificândŭ semnătura defunctuluĭ atâtŭ
„din cesiĭ şi declaraţiunea mencionată cât şi din
„cererile ce s'a adresatŭ Primărieĭ pertru legali-
„sarea acelorŭ acte;„

„Vĕḑêndŭ requisitorulŭ presinte sub No. 832
„a D-luĭ Procuror Schipor;"

„Vĕḑêndŭ constatările locale făcute de D. Pro-
„curore şi actele de instrucţiune procese în astă
„privinţă;„

„Considerândŭ că din tóte aceste acte nu re-
„sultă probe de culpabilitate în contra numiţilor
„inculpaţĭ pentru faptele ce li se imputŭ;„

"Considerândŭ apoĭ că în privinţa cesiunelorŭ
„despre trecerea obligaţiunilor, din depunerea jura-
„tă a martoruluĭ Dimitrie Balineanu, se constată
„că numitul a fost presinte când defunctulŭ Başotă
„din buna sea voinţă a pusŭ de s'a scris acele
„cesiunĭ, şi apoĭ totŭ elŭ (martorulŭ) fiind ordo-
„natŭ de defunctulŭ, i-aŭ adusŭ unŭ creionŭ cu
„care totŭ în presinţa sea a subscrisŭ aceste ac-
„te, şi în urmă le a datŭ notaruluĭ Popovicĭ
„pentru a se adeveri de Primărie! iar în privinţa
„declaraţiuneĭ pentru vênḑarea caselorŭ din Iassy,
„din depunerea martoruluĭ Ión Ioanov, resultă că
„d-séa ca avocatŭ a fostŭ autorisatŭ, de către
„defunctulŭ, a stărui pe lângă tribunalulŭ de
„Iaşĭ Secţiunea III pentru transcripţiunea actuluĭ
„de vênḑarea aceluĭ imobilŭ către D-na Vassiliu."

"Vĕḑêndŭ în fine Art. 129 din Procedura pe-
„nală;

"Pentru aceste motive;"

„Unitŭ cu requisiţiunele D-luĭ Procuror;"

„Declarămŭ că în contra luĭ George Mironescu
„Ión Popovicĭ, Catinca Vasiliu şi Ión Călin nu
„esistă casŭ de urmărire pentru faptele ce li se
„imputŭ şi în consecinţă;"

"Ordonămŭ ca dosarulŭ etc."

Spre maĭ bună înţelegere a valoriĭ mărturiilorŭ date în favórea inculpaţilorŭ vomŭ spune că Dimitrie Balineanu este vărŭ *D-eĭ Catincă Vasiliu* şi că D. Ión Ianov, *esecutore testamentarŭ*.

Faciă cu ordonanţa judeluĭ de instrucţiune, basată pe mărturiile arătate maĭ susŭ, noĭ credemŭ că cesiunile sinetelorŭ şi actulŭ de vênḑare a caselorŭ din Iassy, décă nu suntŭ fapte criminale, nu potŭ fi nicĭ acte legale, şi orĭ-câtŭ s'ar încerca cine-va a le da o denumire maĭ plăcută auḑuluĭ, şi maĭ puţin scandalósă, acea denumire nu potŭ fi altŭ de câtŭ, celŭ multŭ, donaţiunĭ simulate.

Că D-na Catinca Vasiliu n'a avutŭ cu ce cumpăra acele creanţe şi acele case de la defunctulŭ Başota, se maĭ probéḑă şi prin acésta că defunctulŭ, sciindŭ că casnica sea n'are mijlóce de esistenţă, ca sĕ recompenseḑe serviciile ce 'ĭ a adusŭ pe când trăia, i a fixatŭ prin testamentŭ, la art. 8, o rentă viageră de 300 g. pe anŭ.

Fiindŭ-că D-na Catinca Vasiliu, fiica palamaruluĭ din satulŭ Pomârla, nu se mulţămea numaĭ cu atâtŭ; fiindŭ-ca D-eĭ, dupĕ lege, n'are dreptulŭ a figura ca essecutore testamentară alăturĭ cu P. P. S. S. Arhiereulŭ Suhupan, D-ru Russu şi avocatul Ianov, D-na Catinca Vasiliu *a maĭ luatŭ din averea mobilă a defunctuluĭ Başotă 14 diamante marĭ şi 2 cutiĭ de argintărie, de o valóre de peste 2000 galbenĭ*, fără ca D-eĭ sĕ probeḑe cu ceva acte că acele obiecte 'ĭ aparţineaŭ.

Se ḑice că D-na Catinca Vasiliu când s'a măritatŭ în urma morţiĭ luĭ Başotă şi a constituitŭ ca dotă o sumă ca la 40,000 galbenĭ şi că a voitŭ, şi voeşte şi aḑĭ încă, a cumpăra moşia Adjud cu 140,000 galbenĭ.

3. S'aŭ vêndutŭ averea mobilă lăsată de defunctulŭ Anastăsie Başotă în Iassy, la Pomârla şi la Lisna.

Dosarele tribunaluluĭ de Dorohoĭ şi acele ale tribunaluluĭ de Iassy sunt dovadă că averea mobilă s'aŭ vêndutŭ pe unŭ preciŭ de nimicŭ, d. e. o óe merinos cu mielulŭ eĭ s'aŭ vêndutŭ numaĭ cu preciulŭ de ḑece leĭ vechĭ, vênḑare în contra căreia hereda reservatară a proteştatŭ, déră în zadar, căcĭ n'a fostŭ auḑita şi ascultată de cine-va. O óe merinosŭ cu melulŭ eĭ putea sĕ cosfe cel puţinŭ 3 galbenĭ. Acéstă vênḑare a indignatŭ pe essecutoriĭ testamentarĭ ceĭ maĭ onorabilĭ, care nevoindŭ a participa la jafulŭ şi risipa averiĭ def. Anastasie Başotă, s'aŭ tetrasŭ din însărcinarea ce le dase testatorele, şi astŭ.felŭ aŭ rĕmasŭ ca essecutorĭ testamentarĭ numaĭ P. S. S. Achiereul Vladimir Suhupan, D. Dr. Russu şi D. avocatŭ Ión Ianov. Aceştia ne maĭ avêndŭ colegĭ carĭ sĕ le facă pedicĭ la interesele lorŭ personale şi-aŭ fixatŭ singurĭ lefiile anuale, conformŭ Art. 16 din testamentŭ, la câte uă sumă considerabilĕ de fie-care.

4. In urma acesteĭ vênḑărĭ, care a avut locŭ în luna luĭ Iuliŭ 1870. moşiile Pomârla şi Lişna aŭ rĕmasŭ neesploatate, şi nu s'aŭ pututŭ arenda, prin urmare s'a adusŭ atâtŭ reserveĭ câtŭ şi quotităţiĭ disponibile o pagubă de celŭ puţinŭ 5500 galbenĭ. De aceea D-na Başotă publică prin fóca oficială din Iaşĭ, intitulată "Progresulŭ" subt No. 61, din 8 Augustŭ 1870, că arendédă moşiile succeciuneĭ; şi esecutoriĭ testamentarĭ neconvenindu-le ca arendarea sĕ se facă de către D-na Başotă, aŭ protestatŭ în contra aceĭ publicaţiunĭ, dupĕ cum se vede în dosarulŭ inventorieriĭ averiĭ def. Başotă, trimisŭ de tribunalulŭ Dorohoĭ aceluĭ de Iaşĭ Secţia III cu adresa No. 6418 din 3 Iuliŭ 1875, aŭ făcutŭ diferite şicane, aŭ rĕspânditŭ diferite vorbe, astŭ-felŭ că concurenţiĭ ceĭ serioşĭ, temându-su ca sĕ nu'şĭ pérdă baniĭ, s'aŭ retrasŭ şi D-na Başotă a fostŭ silită a arenda moşia Pomârla, cu tóte trupurile eĭ, cu Popeniĭ şi Liveniĭ în preciŭ de 3000 g. şi moşia Lişna cu 1000 g. ca sĕ nu rĕmână acele moşiĭ nearenḑate. Şi cu acésta essecutoriĭ testamentarĭ aŭ adusŭ o pagubă simţitóre reservei şi părţiĭ disponibile, căcĭ de nu făceaŭ acelŭ protestŭ. de nu făceaŭ şicane şi de nu respândeaŭ vorbe neîntemeiate, cum aŭ făcutŭ, s'arŭ fi pututŭ dobândi ca arenḑĭ nişte preciurĭ maĭ avantagióse. De şi essecutoriĭ testamentarĭ suntŭ causa acesteĭ pagube, totu-şĭ DD-lorŭ cerŭ de la D-na Başotă despăgubire pentru diferinţa în minusŭ ce a resultatŭ la arenḑarea ḑiselorŭ moşiĭ, faciă cu preciurile ce s'arŭ fi putut dobîndi ca câştiurĭ anuale.

5. Acum venimŭ la essecutorele testamentarŭ D. Dr. Ludovic Russu.

Acesta, nemulţămitŭ numaĭ cu léfa de essecutore testamentarŭ şi cu numărarea averiĭ defunctuluĭ Başotă, maĭ face şi unŭ procesŭ caseĭ defunctuluĭ. Natura acestuĭ procesŭ se va vedea maĭ lămuritŭ din petiţiunea dată de D. avocatŭ Al. Botez, procuratorele D-ruluĭ Russu, la tribunalulŭ Iassy şi din decisiunea Curţiĭ de appelŭ de acolo pe care le reproducemŭ aci.

Petiţiunea de intentarea acţiuneĭ sună astfelŭ:

„In timpulŭ cândŭ răposatulŭ Anastasie Ba-
„şotă se afla bolnavŭ, clientele nostru D. Dr. Lu-
„dovic Russu l'aŭ căutatŭ şi datŭ ajutorulŭ sĕŭ
„medicalŭ; astŭ-felŭ domnia-sea sosi la 18 Oc-
„tombre acelŭ anŭ, la moşia Pomârla unde se
„afla pacientulŭ şi şeḑu maĭ bine de una lună.
„A doua óră amŭ fostŭ éră-şĭ chiemaţĭ şi amŭ
„şeḑutŭ douĕ-ḑecĭ şi treĭ dile şi în fine clientele
„nostru l'a întovărăşitŭ până în Iassy, şi ajunsŭ
„aicĭ l'aŭ căutatŭ maĭ multe ḑile, cândŭ avură
„locŭ şi maĭ multe consultaţiĭ. Pentru tótă acéstă
„căutare clientele nostru primi unŭ acomptŭ, de
„la răposatulŭ, de 400 g. şi mórtea sea precipi-
„tată 'lŭ împedică de a plăti restulŭ ce ni se
„cuvinea. Amŭ aşteptatŭ unŭ timpŭ destulŭ de
„îndelungatŭ pentru ca ceĭ în dreptŭ sĕ aquite
„datoriile lorŭ către clientele nostru, însă până
„astă-ḑĭ, de şi împrejurările le eraŭ cunoscute,
„noĭ nu amŭ fostŭ plătiţĭ. Vinŭ decĭ prin acésta
„a acţiona înaintea Domnieĭ-Vóstre pe represen
„tanţiĭ defunctuluĭ, D na Elena Başotă în quali-
„tate de heredă reservatară, şi pe DD-niĭ esse-
„cutorĭ testamentarĭ în qualitate de represintanţĭ
„aĭ institutuluĭ, D. Ión Ianov, represintantele ce-
„lorŭ-l-alţĭ essecuţorĭ, şi vĕ rogŭ ca săĭ condam-
„naţĭ la plata de 2496 galbenĭ, restulŭ ce mi se
„cuvine încă, precum vĕ voiŭ proba la cerceta-
„rea causeĭ, etc, etc „

Tribunalulŭ Iassy Secţia I, care a judecat acestŭ procesŭ. prin sentinţa No. 271, din 7 Decembre 1870, avénd în vedere că reclamantele nu s'a presintatŭ la ḑiua terminuluĭ ce a fixatŭ pentru cercetarea causeĭ, 'ĭ respinge reclamaţiunea ca nesusţinută, cu dreptŭ de apelŭ.

Dr. Russu făcêndŭ appelŭ la 1 Martie 1871, Curtea din Iassy Secţiunea I pronunciă decisiunea următóre sub No. 273 din 20 Noembre acelaşŭ anŭ.

„D. avocatŭ Al. Botez în qualitate de procu-
„ratore a D luĭ D. Ludovic Russu, prin petiţiu-
„nea regiştrată la No. 785, din 1 Martie 1871,
„aŭ făcutŭ apelŭ în contra sentinţeĭ tribunaluluĭ
„Iassy Secţia I No. 271, din 7 Decembre anulŭ
„1870. dată în procesulŭ dintre D. Dr. Russu
„cu D-na Elena Basotă ereda defunctuluĭ Anas-
„tasie Basotă şi essecutoriĭ testamentarĭ a de-
„functuluĭ pentru onorariulŭ sĕŭ de medic câtŭ
„aŭ curatŭ pe defunctulŭ pe cândŭ acesta era
„bolnavŭ.„

„Astăḑĭ fiindŭ termenulŭ defiptŭ, făcêndu-se a-
„pelulŭ nominalŭ s'aŭ presintatŭ D. Dr. Russu
„asistatŭ de D. avocatŭ Botez; D. avocatŭ C. P.
„Constantiniu, procuratorele D-eĭ Elena Başotă
„precum şi D. avocatŭ I. Ianov, represintantele
„essecutorilorŭ testamentarĭ.„

„In presinţa cărora luându-se procesulŭ în tra-
„tare s'aŭ datŭ lectură apeluluĭ şi sentinţeĭ ata-
„cate, prin care se rĕspinge reclamaţiunea ca ne-
„susţinută, rĕspinge asemenea cererea făcută de
„D. avocatŭ Sturza de a se esclude din procesŭ
„pe essecutoriĭ testamentarĭ.„

„S'aŭ ascultatŭ pe D. Avocatŭ Botez în des-
„voltarea apeluluĭ susţinândŭ că nu e contestatŭ
„că clientulŭ sĕŭ aŭ curatŭ pe defunctulŭ Başotă
„pe cândŭ se afla bolnavŭ, că timpulŭ câtŭ a
„duratŭ cura e de 56 ḑile, probă la acésta cer-
„tificatulŭ Primărieĭ de Pomârla constatatorŭ de
„timpulŭ câtŭ D. Dr. Russu aŭ şeḑutŭ lângă de-
„functulŭ Başotă; că pentru tóte aceste serviciĭ
„aduse de D. Dr. Russu; nu se póte admite ca
„sĕ fie plătitŭ numaĭ cu suma de 400 g. ce aŭ
„priimitŭ de la defunctulŭ, cere în fine a i se
„adjudeca suma cuprinsă prin reclamaţiune plus
„cheltuelĭ de judecată şi plată de avocatŭ.„

„D. Avocatŭ Ianov luândŭ cuvêntulŭ aŭ recu-
„noscutŭ că în adevĕrŭ D. Dr. Russu aŭ curatŭ
„pe defunctulŭ Başotă timpŭ de 56 ḑile şi că
„prin urmare trebuie a fi remuneratŭ D. Dr. Russu
„pentru atare serviciĭ, rĕmâne acumŭ ca Ono-
„rata Curte sĕ apreciede quantulŭ despăgubireĭ,
„precum şi dacă pentru 56 ḑile suma de 2496
„g. ce cere D. Russu prin reclamaţiune este e-
„sagerată séŭ nu.„

„D. Avocatŭ Constantiniu a susţinutŭ, că nu
„contestă că Dr. Russu a curatŭ pe defunctulŭ
„Başotă, pe cândŭ acesta se afla bolnavŭ, darŭ
„pentru atare serviciĭ aŭ priimitŭ plata sea în
„sumă de 400 g; că partea adversă trebuie sĕ
„producă angajamentulŭ ce aŭ avutŭ cu defunc-
„tulŭ ca săĭ plătéscă suma ce'ĭ cere astă-ḑĭ; că
„defunctulŭ Başotă aŭ fostŭ căutatŭ de maĭ mulţĭ
„doctorĭ: Otremba, Chernbach, etc; că defunc-
„tulŭ Başotă pentru serviciele ce i s'aŭ adus de
„D. Dr. Russu, spre recompensă aŭ creatŭ aces-
„tuia pe tótă viaţa o rentă viageră, căcĭ l'aŭ
„numitŭ essecutorŭ testamentarŭ cu unŭ salariŭ
„care 'lŭ va forma elŭ singurŭ cerêndŭ în fine
„rĕspingerea apeluluĭ şi confirmarea sentinţeĭ tri-
„bunaluluĭ.„

In basa considerantelorŭ din dicisiune, şi in unire cu conclusiile D-luĭ Procurore. Curtea a admisŭ apelulŭ D-luĭ D-r Russu in parte ca fundatŭ, a reformatŭ sentinţa tribunaluluĭ, venită în apelŭ, şi a condamnatŭ pe D-na Elena Basotă şi pe esecutoriĭ testamentarĭ a defunctuluĭ An. Başotă a plăti apelantuluĭ, suma de una mie douĕ sute galbenĭ, din care se va scădea suma de patru sute galbenĭ, primită de D. Dr. Russu.

Amŭ arătat că Dr. Russu a pretins peste aceĭ 400 g. ce primise, încă 2496 g. adică unŭ totalŭ de 2896 g. pentru 56 ḑile, séŭ aprópe 52 g. pe ḑi, şi că Curtea de apelŭ i-a otărîtŭ 21 $^1/_2$ g. pe ḑi. De şi nu suntemŭ specialĭ a aprecia décă şi acéstă sumă de 21 $^1/_2$ galbenĭ pe ḑi, nu este prea mare pentru serviciulŭ D-ruluĭ Russu, totu-şĭ credemŭ că o celebritate medicală, adusă inadins din Paris, n'arŭ fi pretinsŭ o asemenea insemnată diurnă.

S'a vĕḑutŭ asemenea că, procuratorele institutuluĭ şi esecutorele testamentarŭ D. avocatŭ Ianov a fostŭ fórte amabilă către colegulŭ d-séle D. Dr. Russu, recunoscându-ĭ că are dreptulŭ la o despăgubire maĭ mare de 400 g. pe care o va aprecia Curtea.

Ne prinde mirarea că Dr. Russu, ca persónă salariată din averea luĭ Başotă pentru însărcinarea ce defunctuluĭ i-a datŭ ca esecutore testamentarŭ, a făcutŭ unŭ procesŭ caseĭ ce represintă, maĭ inainte de a 'şĭ da demisiunea din acea însărcinare cumŭ prescrie art. 383 alin. 4 din C. C. D-sea trebuia să facă acésta séŭ să refusa însărcinarea de esecutore testamentarŭ căcĭ scia în anul 1869 că are a lua banĭ de la def. Başotă şi că nefiindŭ plătitŭ de acesta, inainte de mórte, are sĕ fie obligatŭ a face o acţiune caseĭ defunctuluĭ. Credemŭ că nu este loialŭ din partea cuĭ-va de a se scula în contra aceluia din averea căruia trăesce. De aci se póte presupune cu multă dreptate că def. Başotă nu datora banĭ D-ruluĭ Russu de óre ce acesta a primitŭ sarcina de esecutore testamentarŭ cu leafă, şi că pretenţiunea de 3000 galbenĭ pentru cura defunctuluĭ nu era reală. Cu acéstă pretenţiune, pentru care Dr. Russu a priimitŭ din averea succesineĭ 800 g. peste aceĭ 400 g. ce i s'a datŭ de defunctulŭ, s'aŭ redusŭ atâtŭ partea reserveĭ câtŭ şi aceea a părţiĭ disponibile.

6. D-nulŭ advocatŭ Ión Ianov a făcutŭ şi elŭ unŭ procesŭ casseĭ defunctuluĭ Başotă, însă in locŭ de a figura in persónă ca reclamantŭ, D-sa a fostŭ representatŭ de mama D-sélle, D-na Ecaterina Ianov. Iată natura acestuĭ procesŭ. La 7 Aprilie 1872 s'a presentatŭ primuluĭ preşedinte al tribunaluluĭ Iassy petiţiunea următóre:

„Prin obligaţiunea din 12 Maiŭ 1850 anexată in „copie in josul acesteĭ petiţiunĭ a reposatuluĭ Anast. Başotă se obligă a plăti D-reĭ Maria Ianov, „1000 carbóve cu procentŭ de 10 la sută de la „12 Maiŭ 1850 şi pênĕ la numĕrătóre. Dómna „Ecaterina Ianov representanta drituriloră numiteĭ sélle fiice D-ra Maria, atâtŭ cu dritulŭ de „clironomie câtŭ şi cesiunea fiuluĭ sĕŭ Ión Ianov, cere ca onor. tribunalŭ preşedatŭ de D-vóstră sĕ bine-voiască a condemna in solidum la „plata ḑiseĭ sumĭ de 1000 carbóve cu procentul „de 10% de la 12 Maiŭ 1850 şi pênĕ la numĕrătóre, pe D-na Elena Başotă, ereda reservatară a defunctuluĭ şi pe esecutoriĭ testamentarĭ a legatuluĭ sĕŭ universalŭ, toţĭ domiciliaţĭ „in Iassy etc. etc.“

Copia obligatiunei

„1,000 adică una mie carbóve hărăzite de jos „iscălitulŭ fiiceĭ D-sélle Spătaruluĭ Evdochim Ianov, remânŭ la mine cu dobândă legiuită pênâ „la a eĭ măritare séŭ desăvêrşită vêrstă, însĕ „voindŭ părintele copileĭ a siguripsi baniĭ in cumpĕrare de vre un ecaret pe numele eĭ, atuncĭ sĕ „aibă a'ĭ respunde baniĭ cu rostulŭ lorŭ, iar spre „credinţă urmédă a mea iscălitură.“
(iscalitŭ) *Anast. Başotă.*
Iassy, 1850 Maiŭ 12.

Copia declaratiei D-lui Ión Ianov

„Partea ce mi se cuvine in puterea obligaţiuneĭ de pe contra pagină atâtŭ ca clinoromŭ defuncteĭ mele surorĭ Maria Ianov, câtŭ şi ca clironomŭ al reposatuluĭ meŭ pĕriute Evdochim „Ianov, o cedezŭ mumeĭ mele D-na Ecaterina „Ianov de la care am primit valórea cu dobêndă.
(iscălitŭ) *Ión Ianov.*
Iassy, 1872 Martie 24.

„Acéstă petiţiune este scrisă de chiar D. Ión „Ianov, esecutorele testamentarŭ.

„Tribunalulŭ Iassy sectia I la 23 Maiŭ 1873 „sub No. 186, a datŭ sentinţa următóre:

„D-na Ecaterina Ianov, domiciliată în Iassy, „representanta drituriloră defuncteĭ sale fiicĭ Domnişóra Maria Ianov, prin petiţiunea din 11 Aprilie 1872 a intentatŭ procesŭ civile contra „D-eĭ Elena Başotă ereda reservatară, def. Anast. Başotă şi a D-lorŭ essecutorĭ testamentarĭ „a legatuluĭ sĕŭ universalŭ, pentru a fi condamnaţĭ în solidum la plata sumeĭ de 1000 carbóve „ce cu obligaţiunea din 12 M ĭ 1850 defunctul „Başotă s'a obligatŭ a plăti răposateĭ D-na Maria Ianov, cu procentŭ de 10 % de la data aceĭ obligaţiunĭ şi până la numĕrătóre.„

„Astă-ḑĭ fiindŭ termenulŭ defiptŭ pentru cercetarea causeĭ după apelulŭ nominal făcut prin „D. portărelŭ de şedinţă, s'a presintatŭ din partea reclamanteĭ D. avocatŭ I. Mano cu procura „legalisată sub No. 2118, la 22 Maĭ corentŭ, iar „pârâţiĭ aŭ fostŭ absenţĭ, în privinţa cărora „procedura fiindŭ îndeplinită s'aŭ luatŭ procesul „în cercetare.

„S'aŭ datŭ lectură reclamaţiuneĭ şi lucrărilorŭ „din dosarŭ.

„S'a ascultatŭ D. avocatŭ a reclamanteĭ în susţinerea reclamaţieĭ care aŭ arătatŭ că def. Başotă prin obligaţiunea din 12 Maĭ 1850 s'a îndatoritŭ a plăti răposateĭ D-ra Maria Ianov „1000 carbóve cu procentŭ de 10 % de la data „aceĭ obligaţiunĭ şi până la numĕrătóre, cere decĭ „în basa Art. 1295 şi 1760 Cod. Calimah, sub „imperiulŭ căruia a urmatŭ acéstă obligaţiune, „a se condamna pe D-na Elena Başotă şi esecutoriĭ testamentarĭ a def. Anast. Başotă in „solidum la plata sumeĭ de 1000 carbóve cu procentŭ de 10 % de la data creanţeĭ şi până la „numĕrătóre, plus cheltuelĭ de judecată şi plată „de avocatŭ,„ etc. etc.

Tribunalulŭ pe considerantele din acéstă sentinţă, admite reclamaţiunea şi condamnă pe D-na Elena Başotă şi pe D-niĭ esecutorĭ testamentarĭ aĭ legatuluĭ sĕŭ universale sĕ plătéscă in solidum D-neĭ Ecaterina Ianov suma de 1000 carbóve cu procentŭ de 10% de la data obligaţiuneĭ (12 Maiŭ 1850) şi pênĕ la numĕrătóre plus 250 leĭ nuoĭ cheltueli de judecată şi plată de advocatŭ.

S'a vĕḑutŭ că D. Ión Ianov, esecutorele testamentarŭ al defunctuluĭ Anast. Başotă, dupĕ testamentulŭ căruia D. Ianov primesce léfă pentru ca, ca advocat să sprijine interesele succesiuneĭ şi sĕ limpeḑéscă averea defunctuluĭ, s'a vĕḑutŭ, ḑicemŭ, că D. Ianov, fiindŭ că D-sea, era reclamantŭ prin mama D-sélle, nu s'a presintatŭ ca să'şĭ facă datoria, faciă cu interesele succesiuneĭ defunctuluĭ Başotă.

Décă D. Ianov, aflându-se in facia mameĭ D-sélle séŭ maĭ bine ḑisŭ in facia uneĭ pretenţiunĭ personală a D-sélle, n'a creḑutŭ de cuviinţă să combată acéstă pretenţiune din averea defunctuluĭ Başotă, credemŭ că trebuia celŭ puţinŭ de ochiĭ lumiĭ şi ca aquitŭ de consciinţă să insărcineḑe pe unŭ altŭ advocatŭ ca să sprijine interesele succesiuneĭ.

Lăsămŭ déră şi acestŭ faptŭ la aprecia-rea opiniuneĭ publice şi sperămŭ că avemŭ tótă dreptatea de a susţine că esecutoriĭ testamentarĭ P. S. S. Arhiereul Suhupan, D. Dr. Russu şi D. advocatŭ Ión Ianov aŭ interesele lorŭ personale maĭ presusŭ de consciinţa datorieĭ de esecutorĭ testamentarĭ.

Acéstă sentinţă atacându-se in apelŭ de D-na Elena Başotă şi acesta fiindŭ respinsŭ, D-na Ianov a priimit suma de 1250 galb. şi aşa déră reserva şi quetitatea disponibilă din averea defunctuluĭ Anast, Başotă, aŭ fost diminuate cu acea sumă in favórea casseĭ Ianov.

7. Totŭ aceşti DD-niĭ essecutorĭ testamentarĭ Suhupan-Russu şi Ianov aŭ făcutŭ faĭmósa învoială cu Consorţium falituluĭ Leĭba Cahana pentru sumele ce acesta datora defunctuluĭ Başotă şi aŭ priimitŭ, ni se pare numaĭ ca la 8500 g. pe cândŭ hereda reservatară, căre avea totŭ atâta parte cât şi partea disponibilă, déră fiindŭ că se interesa de averea ce i se cuvinea s'a învoitŭ şi a priimitŭ 14,700 g. Cu acéstă dară numiţiĭ esecutorĭ testamentarĭ aŭ făcutŭ părţiĭ disponibile ce DD-lor represintă o pagubă ca la 6,200 galbenĭ.

Faptulŭ acesta se maĭ póte constata din scriptele cancelarieĭ Institutuluĭ Anast. Başotă, şi elŭ este, ni se pare, adusŭ şi la cunoscinţă Inălţimeĭ Séle Principeluĭ Domnitorŭ.

8. Testamentulŭ def. Anast. Başotă prevede la art. 7 că lasă bisericilorŭ de pe moşiile séle unŭ numĕrŭ óre-care de fălcĭ, care sĕ se osibéscă îndată după încetarea sea din viaţă printr'unŭ inginer pentru ca după mórtea sea venitulŭ acestorŭ pămênturĭ sĕ fie întrebuinţatŭ pentru lefile cleruluĭ, slujba bisericeĭ, vestminte şi reparaţiĭ.

Essecutoriĭ, neîndeplinindŭ acéstă dispositiune ca şi maĭ tóte cele-l-alte din testamentulŭ defunctuluĭ Başotă, n'aŭ voitŭ nicĭ celŭ puţinŭ sĕ îngrijéscă de acele bisericĭ cu cele trebuitóre, dovadă adresa următóre a institutuluĭ Başotă sub No. 12, din 28 Ianuarie 1873, semnată de P. S. S. Achiereul Vladimir Suhupan, către preotul Af. Georgescu din Pomârla:

„La adresa priimită de la Sânţia ta, relativă „la cheltuielele ce aţĭ făcutŭ cu întreţinerea bisericeĭ, avemŭ onórea a vĕ rĕspunde ca sĕ vĕ „adresaţĭ către D-na Elena Başotă, care până în „presentŭ aŭ perceputŭ şi percepe veniturile de „pe tóte moşiile def. An. Başotă.„

In facia acestuĭ respunsŭ nefundatŭ, căcĭ essecutoriĭ testamentarĭ, obligaţĭ prin testamentŭ, de a îngriji de intreţinerea bisericelorŭ de pe moşiile testatoreluĭ, puteaŭ face acésta din fondurile ce primiseră pênă atuncĭ din averea mobilă, D-na Boşotă a plătitŭ lefile cleruluĭ şi aŭ datŭ şi baniĭ pentrŭ reparaţiunile necesariĭ ce s'aŭ făcutŭ la acele bisericĭ de şi datoria acésta nu incumba D-neĭ Başotă, ci directamente essecutorilorŭ testamentariĭ, după dispositiunile art. 7 din testamentulŭ defunctuluĭ.

9. După tóte aceste imprejurărĭ, essecutoriĭ testamentarĭ Suhupan, Russu şi Ianov, asigugurându-şĭ interesele personalĭ şi creându'şĭ nisce posiţiunĭ destulŭ de frumóse, ba chiar maĭ strălucitóre de câtŭ aceia a heredeĭ reservatóre, aŭ inceputŭ a arĕta sentimente de patriotismŭ şi de mare înteresŭ pentru Institutulŭ An. Başotă, aŭ făcutŭ heredeĭ reservatorie diferite procese, care de care maĭ ne intemeiate spre a o espune să chieltuéscă cu advocaţiĭ şi astŭ-felŭ şi D-lorŭ să găséscă ocasiunea de a maĭ face cheltuelĭ din averea părţiĭ disponibile ce represintéḑă. Maĭ in tóte aceste procese şi in acele ce diferiţiĭ legatarĭ aŭ intentatŭ esecutorilorŭ testamentarĭ pentru a'şĭ dobândi diferitele legaturĭ ce li se cuveneaŭ, după testamentŭ, D-na Başotă, totŭ pentru scopulŭ de a fi numaĭ şicanată şi espusă la cheltuelĭ ḑadarnice, a fostŭ totŭ-d'auna implicată in acele procese ca solidară fără ca acele procese s'o privéscă câtu-şĭ de puţinŭ.

Ca sĕ se vadă cu câtă rĕutate essecutoriĭ testamentarĭ aŭ şicanatŭ pe D-na Başotă, in locŭ de a o respecta ca heredă a def. Başotă, din averea căruia D-lor priimescŭ rente viagere, vomŭ reproduce aci reclamaţia D-luĭ Ión Ianov adresată tribunaluluĭ Iassy secţia I, la 30 Maiŭ 1873:

„Sub semnatulŭ Ión Ianov, essecutorŭ testamentarŭ a def. An. Başotă, domiciliatŭ în oraşulŭ Iassy, însărcinatŭ cu limpeḑirea întregeĭ „averĭ de succesiune;„

„Considerândŭ că, dupĕ testamentulŭ def. An. „Başotă, institutulŭ fundatŭ de elŭ este legatar „pe jumătate din tótă averea mobilă şi imobilă, „rămasĕ pe urma def. Anastasie Başotă.„

„Considerândŭ că acestŭ dreptŭ alŭ institutuluĭ „aŭ fostŭ recunoscutŭ şi prin otărârile judecătoresci ce avemŭ şi consfinţitŭ şi de Curtea de „Casaţiune prin douĕ decisiunĭ;„

„Considerândŭ că D-na Elena Başotă din momentulŭ săvêrşireĭ din viaţă a rĕposatuluĭ sĕŭ „părinte aŭ stăpânitŭ şi stăpâuesce până astăḑĭ „moşiile Pomârla cu cătunele eĭ, Lişna şi Cocoreniĭ care suntŭ rĕmase de succesiune;„

„Considerândŭ că D-na Başotă aŭ beneficiatŭ „şi beneficiaḑă singură de veniturile acestor moşiĭ fără ca institutulŭ Başotă sĕ fi luatŭ partea „luĭ de venitŭ ca co-proprietar în acele moşiĭ;„

„Considerândŭ că D-na Başotă aŭ datŭ în arendă aceste moşiĭ, fără ca institutulŭ sĕ fi participatŭ câtŭ de puţinŭ la acea arendare;„

„Considerândŭ că D-na Başotă aŭ perceputŭ „până în presentŭ tóte câştiurile şi veniturile averiĭ răpos. An. Başotă, de la 27 Decembre „1869, data încetăriĭ luĭ din viaţă şi până în presentŭ sub reserva tuturorŭ drepturilorŭ de despăgubire şi de dare de socotelĭ, atâtŭ pentru „preciulŭ cu care a imposesiatŭ aceste imobile „fără consimţimêntuluĭ Epitropieĭ şi fără îndeplinirea formalităţilorŭ cerute de lege pentru care „institutulŭ 'şĭ conservă contra D-neĭ Elena Başotă tóte acţiunele ce decurgŭ dintr'unŭ asemenea faptŭ, câtŭ şi penĕru modulŭ cu care a „administratŭ averea succesiuneĭ;„

„Sub-semnatulŭ în numele institutuluĭ şi în virtutea Art. 455 şi următorĭ din Pr. Civ. vĕ rog, „D-le Prim-Preşedinte sĕ bine-voiţĭ a ordona poprirea următórelorŭ câştiurĭ în mânele arendaşilorŭ de maĭ josŭ, etc. etc.„

La 2 Iuliŭ 1873, reclamantulŭ Ión Ianov nepresintândn-se, tribunalulŭ prin ordonanţa No. 3818, în unire cu conclusiunele Ministeruluĭ publicŭ, avêndŭ în vedere cele arătate de procuratorele D-neĭ Elena Başotă, avêndŭ în vedere Art. 466 Pr. Civ. a declarat ca încetată şi neavenită poprirea câştiurilorŭ şi a condamnatŭ pe D. Ión Ianov la 100 leĭ nouĭ cheltuielĭ de judecată, ordonândŭ şi revocarea poprireĭ cerute de D. Ianov.

Essecutoriĭ testamentarĭ ca sĕ maĭ şicaneḑe pe D-na Başotă şi s'o maĭ espună şi la alte cheltuielĭ de procese şi plăţĭ de avocaţĭ aŭ făcutŭ oposiţiune în contra aceleĭ ordonanţe şi tribunalulŭ Iassy Secţia I prin sentinţa No. 300, din 22 Augustŭ 1873, menţine jurnalulŭ din 2 Iuliŭ acelŭ anŭ.

Speriată de atâtea procese ce i se făcéŭ de essecutoriĭ testamentarĭ şi de acele ce DD-lorŭ promiteaŭ că aŭ sĕ'ĭ maĭ facă, vĕḑêndu-se espusă a fi ruinată cu cheltuielĭ de judecată şi cu plăţĭ la avocaţĭ, de către aceĭ cărora defunctulŭ le a făcutŭ onórea şi binele de a'ĭ numi essecutorĭ testamentarĭ cu rente viagere, D-na Helena Başotă, unica fiică legitimă a luĭ Anastasie Başotă şi hereda reservatară a acestuia a presintatŭ Inălţimeĭ Séle Prîncipeluĭ Domnitosŭ, în anul 1873, unŭ memoriŭ în modulŭ următorŭ:

„Décă 'mĭ iaŭ libertatea de a mĕ adresa direcŭ către Inălţimea Vóstră şi de a vĕ supune „prea plecatŭ acestŭ memoriŭ, o facŭ acésta pentru că nu maĭ amŭ speranţă de câţŭ în Inalta „Măriеĭ Vóstre justiţie pentru a se pune un capĕtŭ complicaţiunelorŭ carĭ ameninţă de a nimici cu desĕvêrşire averea defunctuluĭ meŭ părinte Anastasie Başotă.»

„Cunoscŭ, Prea Inălţate Dómne, tóte machinaţiunele ce se urḑescŭ în contră'mĭ, calomniile „ce mi se aducŭ, déră cunoscŭ şi sentimentele „de dreptate şi de generositate carĭ caracteriséḑă „pe Inăltimea Vóstră; de aceea plină de încredere în aceste sentimente precum şi în dreptatea causeĭ mele, cutez a veni sĕ rogŭ pe Inălţimea Vóstră ca sĕ citéscă câte-ve liniĭ; am intimă convingere că Măria Vóstră va sci sĕ cunóscă adevĕrulŭ prin vălurile cu care, inamiciĭ „meĭ, s'aŭ încercatŭ a'lŭ acoperi; a deosebi nedemnulŭ care se ascunde sub aparinţele desinteresăriĭ, şi că o dată ce veţĭ dobândi acéstă „convincţiune, nu veţĭ maĭ tolera abusulŭ pe viitorŭ.»

„Bine-voiască Inălţimea Vóstră a'mĭ permite „de a'ĭ espune într'uoŭ modŭ sumariŭ faptele în „ordinea cumŭ s'aŭ succedatŭ.»

„1°. O lună înainte de data testamentuluĭ publicatŭ a părinteluĭ meŭ, D. Docsache Hurmuzache, unulŭ din bărbaţiĭ ceĭ maĭ consideraţĭ „din ţĕră, fu însărcinatŭ de dênsulŭ ca sĕ redacteḑe unŭ testamentŭ; acestŭ actŭ fu déră „făcutŭ, apoĭ D. Emanuel Costashi (Epureanu) „asemenea intimulŭ tatăluĭ meŭ, fiindŭ consultat „după cererea acestuĭ din urmă, testamentulŭ fu „corectatŭ asupra maĭ multorŭ puncte.»

„Se observă în acestŭ actŭ:„

„a) O enumerare esactă a averiĭ tatăluĭ meŭ, „indicată prin articole speciale:

„Unulŭ din aceste articole este rectificatŭ de „propria mână a părinteluĭ meŭ cu creionul sĕŭ „albastru (creionŭ de care se servea ne'ncetatŭ „de câţĭ-va anĭ) şi se citeşte în acelŭ articolŭ „fórte lămuritŭ că donéḑă numaĭ pentru scolĭ „463 miĭ galbenĭ în aur. Unŭ altŭ articolŭ specifică: Douĕ milióne de leĭ în bonurĭ rurale etc.»

„b) Unŭ proiectŭ pentru fundarea unuĭ institutŭ pentru care trebuia sĕ se consacre numaĭ „a treia parte din averea sea. Nicĭ unŭ abusŭ „nu putea fi de temutŭ în mechanismulŭ administrativŭ a acestuĭ institutŭ care putea funcţiona în perfecţiune după prescripţiunele proiectuluĭ.„

„Suntŭ gata a presinta originalulŭ acestuĭ testamentŭ la aprecierea Inălţimeĭ Vóstre care va „putea judeca în deplină cunoştinţă de causă.„

„2°. O lună după aceea, tatălŭ meŭ se îmbolnăveşte la ţĕră; pe dată elŭ este încungiuratŭ de o parte de P. S. S. Arhiereulŭ Suhupan, de D. Dr. Russu, de bĕtrênulŭ Ianov şi „de fiulŭ acestuia (acestŭ Ianov era unŭ om sĕrmanŭ pe care tatălŭ meŭ 'lŭ ajuta din cândŭ „în cândŭ) şi de altă parte, de o servitóre care „'ĭ era devotată, numită Catinca. Slabŭ şi aprópe „fără cunoscinţă, elŭ mĕ chiamă lângă dênsulŭ; „déră machinaţiunele eraŭ şi urḑite, nu fuseĭ însciinţată nicĭ de starea sănătăţiĭ séle, nicĭ de „dorinţa sea de a mĕ vedea, ceea ce pot proba „cu martorĭ serioşĭ.»

„3°. Se compune şi se publică unŭ testament, „acelŭ ce adversariĭ meĭ invócă.„

„Care suntŭ clausele principale ale acestuĭ testamentŭ? Iată-le:

„a) Fundarea unuĭ institutŭ la Pomârla în condiţiunĭ astŭ-feld că aplicaţiunea lorŭ este imposibilă şi arŭ cere o avere multŭ maĭ considerabilă de câtŭ aceea ce s'a găsitŭ la tatălŭ „meŭ!„

„b) Misiunea confiată celorŭ treĭ pessóne citate maĭ susŭ: Arhiereulŭ Suhupan, doctorulŭ „Russu şi avocatulŭ Ianov, de a administra acestŭ institutŭ fără ca Statulŭ să'ĭ pótă vre o „dată destitui (Art. 23), şi sub nume de lefĭ 'şĭ „aŭ fixatŭ eĭ singurĭ adevĕrate rente viagere. „Este de observatŭ că din aşa ḑişiĭ şépte essecutorĭ testamentarĭ arătaţĭ la Art. 16, patru ceĭ „maĭ onorabilĭ s'aŭ retrasŭ.»

„Lucru curiosŭ şi care este importantŭ de a „se constata. este că testamentulŭ nu arată nicĭ „cifra, nicĭ detaliulŭ averiĭ părinteluĭ meŭ.„

„4°) Testamentulŭ fu presintatŭ tribunaluluĭ „de Ianov avocatulŭ, şi pe unŭ simplu referatŭ „a unuĭ supleantŭ s'a ordonatŭ transcrierea unuĭ actŭ de atâta importanţă,„

„5°) Cu tóte acestea tatălŭ meŭ redobândind „puţină sănătate vine la Iassy. Acolo găsesce testamentulŭ de maĭ susŭ publicatŭ. Aprinsŭ de „mânie, elŭ chiamă pe D. Epurénu şi 'lŭ rógă „sĕ anule acestŭ actŭ şi sĕ facă unŭ testamentŭ „conformŭ cu conceptulŭ (brulionulŭ) D-luĭ Docsachi.»

„D. Epureanu porneşte la Bârlad fiind însărcinatŭ de tatălŭ meŭ ca sĕ cumpere moşia Slobozia promitêndŭ de a se reîntórce în treĭ ḑile „pentru a'ĭ face serviciulŭ cerutŭ în privinţa testamentuluĭ. In acestŭ scurtŭ intervalŭ tatălŭ „meŭ, care era aprópe de totŭ restabilitŭ, móre „grabnicŭ şi tocmaĭ a treia ḑi după mórtea luĭ, „suntŭ informată de acésta.»

„Cândŭ sosiĭ în casa părintéscă, găsiĭ acolo „autorităţile care veniseră sĕ pună sigiliele. N'am „făcutŭ vre o oposiţiune de şi de la promulgarea noilorŭ legĭ, nu s'aŭ petrecutŭ în ţéră unŭ „esemplu de unŭ faptŭ asemenea.»

„6°. La ridicarea sigilielor, ce se găsesce în casele de ferŭ ale părinteluĭ meŭ? Douĕ-ḑecĭ şi „una miĭ galbenĭ in aurŭ din 463 miĭ indicaţĭ „in testamentulŭ Docsachi, numaĭ pentru scolĭ. „Câtŭ trebue să fie restulŭ numerariuluĭ? Se găsesce muşamaua cu care Onor. Casă de depunerĭ i a trămisŭ în anulŭ 1869 bonurĭ rurale „în valóre de peste 2 milióne l. v. déră nu se „găsesce nicĭ unŭ bonŭ ruralŭ.“

„7°. De altă parte nu se póte vedea fără o adâncă mirare, pe servitórea tatăluĭ meŭ, Catinca, măritându-se cu unŭ majorŭ şi constituindu'şĭ o dotă de patru-ḑecĭ miĭ galbenĭ, pe D. „Ianov, fiulŭ bĕtrânuluĭ Ianov pe care tatălŭ „meŭ îlŭ ajuta, cumpărândŭ moşiĭ şi ducêndŭ unŭ „trenŭ maĭ considerabilŭ de câtŭ aşĭ putea-o „face însu'mĭ. Afară de acestea esecutoriĭ testamentarĭ aŭ priimitŭ pênĕ acum maĭ multŭ de „75 miĭ galbenĭ atâtŭ in obligaţiunĭ hipotecare „câtŭ şi in numerarŭ şi cu tóte acestea nu s'a „făcut încă absolut nimic pentru creaţiunea institutuluĭ, care, graţie sumelorŭ arătate maĭ susŭ, „arŭ trebui sĕ fie pe cale de infiinţare şi chiar „să funcţioneḑe.

„Ceea ce ânsă este positivŭ, e că ceĭ treĭ essecutorĭ testamentarĭ: Ianov, Suhupan şi Dr. „Russu, şi-aŭ priimitŭ regulatŭ şi esactŭ onorariile lorŭ care se urcă la uă sumă considerabilă „pe anŭ pentru fie-care din eĭ, şi că o sumă asemenea considerabilă se cheltuesce pe fie-care „anŭ in ḑadarŭ şi fără folosŭ cu cheltuelĭ de „judecată şi de cancelarie.

„In facia tutulorŭ acestorŭ fapte, care suntŭ „espresiunea celuĭ maĭ esactŭ adevĕrŭ, reese într'unŭ modŭ vĕditŭ că a avutŭ loc captaţiune „şi dolŭ etc. etc.

In urma acestuĭ memoriŭ este adevĕratŭ

că guvernulŭ aŭ numitŭ uă comisiune ca să inspecteḑe administrațiunea institutuluĭ Bașotă, déră numirea aceleĭ comisiunĭ nu s'a făcutŭ în secret, și essecutoriĭ testementarĭ aflândŭ de numirea eĭ, aŭ avutŭ totŭ timpulŭ materialŭ de a se pune în regulă și sĕ iasă curațĭ inaintea comisiuneĭ.

Persónele numite in acea comisiune de și suntŭ cu bune reputațiunĭ in societate, déră ele aŭ fostŭ ne speciale de a controla uă casă de banĭ și prin urmare aŭ pututŭ tare lesne sĕ fie indușĭ in eróre de nisce persóne dibace ca esecutoriĭ testamentarĭ Suhupan, Russu și Ianov. Trebuiaŭ pentru acestŭ scopŭ nisce persóne speciale in materie de comptabilitate, d. e. unŭ inspectore financiarŭ, cu instrucțiunĭ secrete, care sĕ vie pe tăcute in Iassy, sĕ pună sigiliŭ pe casa institutuluĭ și atuncĭ s'arŭ fi descoperitŭ onorabilitatea D-lor Suhupan, Russu și Ianov, și interesulŭ ce aŭ, nu pentru institutulŭ ce administréḑă, ci pentru D-lorŭ, s'arŭ fi constatatŭ că D-na Bașotă are dreptate de a declara in memoriul ce a presintatŭ Inălțimeĭ Sélle că acești essecutori testamentarĭ nu se interesédă a indeplini voința defunctuluĭ Bașotă și formarea institutuluĭ sĕŭ, ci de a'șĭ umplea pungile cu rentele viagere considerabile ce'șĭ aŭ fixatŭ singurĭ.

Iată totŭ ce Guvernulŭ de atuncĭ a găsitŭ de cuviință sĕ facă, adică sĕ numéscă uă comisiune de ómenĭ necompetințĭ spre a inspecta uă casă de banĭ a unuĭ institutŭ de bine-facere, negăsindŭ, se vede, de cuviință a intra in cele-l-alte detaliĭ ce D-na Bașotă a arĕtatŭ că s'aŭ urmatŭ cu testamentulŭ și averea numerică a defunctuluĭ eĭ părinte care avere a intratŭ in pungĭ străine.

Din cele ce amŭ relatatŭ noĭ, se vede clarŭ că D-na Bașotă a arĕtatŭ adevĕrulŭ in tótă goliciunea luĭ prin memoriulŭ ce a presintatŭ Inălțimeĭ Sélle Principeluĭ Domnitorŭ; cumŭ amŭ găsitŭ noĭ actele care inculpă intr'unŭ modŭ necontestabilŭ pe D-niĭ Suhupan, Russu Ianov și Catinca Vasiliu, le putea găsi și comisiunea de anchetă, décă ar fi fostŭ pusă in cunoscință de causă. Credemŭ însă că aceĭ essecutorĭ testamentarĭ aŭ trebuitŭ să fie prea dibacĭ ca adevĕrulŭ și actele să fie trecute cu vederea și ca sincera relațiune și denunciarea ce a făcutŭ D-na Bașotă să remână inăbușită și fără efectŭ, de óre-ce D-niĭ Suhupan, Russu și Ianov aŭ continuatŭ a administra și administréḑă și aḑĭ încă casa de banĭ a institutuluĭ def. An. Bașotă.

Sĕ urmămŭ cu narațiunea faptelorŭ dupĕ șirulŭ lorŭ, cu speranță că póte astăḑĭ vomŭ fi maĭ fericițĭ și că vomŭ vedea înlăturându-se de la o casă de banĭ a unuĭ stabilimentŭ de bine-facere nisce essecutorĭ testamentarĭ constatațĭ de abusivĭ în sarcina ce li s'aŭ datŭ, cu rente viagere, prin testamentulŭ defunctuluĭ Anastasie Bașotă.

La 5 Decembre 1873, essecutoriĭ testamentarĭ soméḑă pe D-na Elena Bașotă ca să facă impărțirea averiĭ imobile, și hereda reservatóre care aŭ voitŭ tot-d'a-una să aibă linisce, și să scape de neimpăcațiĭ inamicĭ ce are in essecutoriĭ testamentarĭ aĭ defunctuluĭ sĕŭ părinte, prin bună și dréptă înțelegere, la 12 Decembre acelŭ anŭ le respunde la acea somațiune in modulŭ urmĕtorŭ:

> „Sub-semnata Elena Bașotă, domiciliată in „Iassy, dimpreună cu agentulŭ judiciarŭ sub-„semnat maĭ josŭ respundŭ rapresintanțilorŭ In-„stitutuluĭ Anast. Bașotă la somațiunea No. 626. „din 5 Decembre a. c. ce-'mĭ aŭ făcutŭ la im-„părțéla averiĭ imobile:
>
> „Că eŭ atâtŭ maĭ nainte de decisiunea inter-„venită in cestiune amŭ fostŭ gata a regula drep-„tulŭ meŭ, câtŭ și dupĕ decisiunea Curțiĭ de A-„pelŭ din Iassy, amŭ agisatŭ pentru împărțélă, „alegêndŭ experțĭ și am declarat și amŭ cerutŭ „tot-d'a-una ca cu reserva drepturilorŭ mele sĕ se facă impărțéla.
>
> „Prin urmare și acum pentru a evita cheltue-„lele uneĭ impărțelĭ judiciare invitŭ pe Domniĭ „representanțĭ aĭ Instituluĭ Bașotă ca să fixeḑe „uă ḑi de intrunire cândŭ D-lorŭ să facă în re-„gulă propositiunile D-lorŭ ca să le potŭ discuta „și aprecia."

Acestŭ rĕspunsŭ s'aŭ comunicatŭ institutuluĭ Bașotă și de priimirea luĭ a subscrisŭ secretaruluĭ cancelarieĭ aceluĭ institutŭ.

De la 1874 și până la 15 Noembre 1877 n'aŭ urmatŭ nimicŭ altŭ importantŭ de cât diferite procese în care D-na Bașotă aŭ fost implicată de către essecutoriĭ testamentarĭ, fără ca pe D-sa sĕ o privéscă natura acelorŭ procese ci numaĭ ca D-eĭ sĕ fie expusă a face cheltuielĭ cu judecățile și avocațiĭ.

La 23 Aprilie 1876 totŭ D-na Bașotă ca sĕ scape de șicanele essecutorilorŭ testamentarĭ și ca sĕ maĭ resufle de atâtea intrigĭ și străgănirĭ în judecățĭ aŭ convenitŭ sĕ dea institutuluĭ până se va face partagiulŭ jumătate din veniturile averiĭ imobile, de și, în proporțiune cu fondulŭ din acea avere ce i se cuvine faciă cu drepturile D-eĭ Bașotă, institutulŭ n'are dreptulŭ la o asemenea parte.

12. Din vêndarea averiĭ mobile, din numerariulŭ ce s'a găsitŭ la defunctulŭ Anastasie Bașotă, din creanțele fraților Grigore și Emanuel Costache și acele a luĭ Leiba Cahana și din veniturile averiĭ imobile, essecutoriĭ testamentarĭ aŭ priimitŭ acum peste 150,000 galb. și cu tóte acestea D-lor n'aŭ îndeplinitŭ nicĭ unŭ punctŭ din testamentul defunctuluĭ Bașotă, de și aŭ trecutŭ nouĕ anĭ de la mórtea acestuia, însĕ lefile anuale și le aŭ primitŭ regulatŭ de la casa cancecelarieĭ Institutuluĭ Bașotă.

13. In fine tocmaĭ la 15 Noembre 1877 essecutoriĭt estamentarĭ presintŭ d-neĭ Bașota o convenție preliminară prin care se stabilescŭ basele uneĭ transacțiunĭ pentru împărțirea voluntară a averiĭ imobile.

Dérŭ prin acestŭ actŭ essecutoriĭ testamentarĭ aŭ prevĕḑutŭ maĭ multe puncte imposibile de a fi priimite de d-na Bașota, căcĭ i se pretinde a aduce la massa succesiuneĭ diferite sume ce d-eĭ nu este datóre a aduce la calcululŭ aceĭ masse, și essecutoriĭ testamentarĭ nu aducŭ la acelașŭ calculŭ diferite sumĭ de care defunctulŭ Bașotă a dispusŭ în viață prin donațiunĭ, și nu prevĕdŭ în favórea heredeĭ reservatare diferite sumĭ la care dênsa are dreptŭ ca creditóre de la massa succesiuneĭ.

Acéstă convențiune preliminară a institutuluĭ maĭ coprinḑêndŭ și diferite alte pretențiunĭ contrarie legeĭ d. e. modificarea dispozițiunelor testatoruluĭ în privința institutuluĭ An. Bașotă, pretențiune ce d-na Bașotă nu póte admite de óre-ce ea este contrarie art. 19 din testamentŭ, aŭ silitŭ pe d-na Bașotă a face și din parte'ĭ o propunere de transacțiune pe care, pentru împrejurările arĕtate, și fiindŭ-că nu maĭ póte transige cu niște esecutorĭ testamentarĭ ca d-niĭ Suhupan, Rusu și Ianov, după câte d-lorŭ aŭ făcut și dupĕ multele șicane ce aŭ suferitŭ d-na Bașotă din parte-le, hereda reservatară a presinta-t'o cu o cerere și unŭ memoriŭ Inălțimeĭ Séle principeluĭ Domnitorŭ cu rugăminte ca sĕ numéscă o comisiune de bărbațĭ imparțialĭ și integri, carĭ, studiindŭ ambele propozițiunĭ de partagiŭ făcute de d-na Bașotă și de essecutoriĭ testamentarĭ aĭ institutuluĭ părinteluĭ sĕŭ, sĕ raporteze Măriei Séle, și Măria Sa a căruĭ decisiune, după art. 20 din testament, este considerată ca a def. Bașotă proprie, sĕ otărască asupra baselor pe carĭ trebue sĕ se întemeieze transacțiunea între D-na Bașotă și institutulŭ pentru partagiulŭ averiĭ imobile.

Rugămŭ déră prea plecatŭ pe Inălțimea Sea sĕ bine-voiască a aproba cererea D-eĭ Bașotă și a înlocui pe essecutoriĭ testamentarĭ Suhupanŭ, Russu și Ianov, usândŭ de dreptulŭ ce are dupĕ Art. 21 din testament, căcĭ, credemŭ, că acești essecutorĭ nu maĭ meritŭ a continua cu însărcinarea ce li s'a datŭ de defunctŭ.

Rugămŭ pe Onor. guvernŭ de aḑĭ, sĕ binevoiască a usa de dreptulŭ de controlŭ ce i se acordă prin Art. 23 din testamentŭ și se va vedea că cele ce arătămŭ suntŭ adevĕrate și că este timpŭ ca justiția și administrațiunea sĕ'șĭ facă détoria în ceea-ce privește afacerea Bașotă.

Rugămŭ pe tóte persónele integre și influente sĕ bine-voiască a sprijini dorința nobilă ce a avutŭ defunctulŭ Bașotă de a crea unŭ institutŭ de lumină în țéra sea și de a stărui ca sĕ înceteḑe pe viitorŭ abusurile de totŭ felulŭ ce s'aŭ comisŭ în averea testatoreluĭ.

Rugămŭ pe tóte ḑiarele sĕ bine-voiască a trata neîncetatŭ de împrejurările arĕtate în acestŭ memoriŭ până cândŭ se va termina într'unŭ modŭ convenabilŭ și legalŭ partagiulŭ averiĭ lăsate de def. Bașotă, și va începe a funcționa institutulŭ acestuia.

Ceremŭ și suntemŭ în dreptŭ a pretinde acestea, căcĭ de nu vomŭ fi ascultațĭ, credemŭ și putemŭ ḑice că suntemŭ sigurĭ că nu se va maĭ găsi cine-va cu o dorință generósă ca defunctulŭ Anastasie Bașotă de a fonda institute de bine-facere, pentru ca sĕ 'șĭ vadă heredele reservatarŭ străgănitŭ în judecățĭ și ruinatŭ chiarŭ de către aceĭ cărora le-a confiatŭ sarcina essecutăriĭ voințelorŭ séle din urmă, în locŭ ca eĭ sĕ'ĭ dea sprijinulŭ, protecțiunea și respectulŭ ce'ĭ datorescŭ. Credemŭ că orĭ-cine va maĭ putea avea o dorință ca aceea a logofătuluĭ Anastasie Bașotă, aducându'șĭ aminte de cele ce s'aŭ petrecutd cu averea acestuia și cu copilulŭ sĕŭ, de nepăsarea guvernuluĭ faciă cu nobilulŭ scopŭ ce a avutŭ, acea persónă 'șĭ va lăsa dorința neîndeplinită căcĭ s'arŭ teme de a da peste nisce essecutorĭ testamentarĭ ca P. S .S. Arhiereulŭ Suhupan D. Dr. Rusu și d. advocatŭ Ión Ianov, carĭ nu se temŭ nicĭ de Dumneḑeŭ nicĭ de lege, de óre-ce nu'ĭ supără nimenĭ.

Noua Typographie Națională, Proprietarŭ, C. N. Rădulescu. Strada Academieĭ, 24.

Duminică, 4 Iuniŭ, 1878 | In Bucurescĭ şi dictricte 10 banĭ numĕrulŭ | Anulŭ VIII No. 1841.

TELEGRAPHULU

Preţiul abonamentuluĭ: pe an 24 l. pe 6 lunĭ 12 l. pe 3 lunĭ 7 leĭ; în districte pe an 30 l. pe 6 lunĭ 15 l. pe 3 lunĭ 8 l.
Orĭ ce abonamentŭ neînsoţitŭ de valóre se refusă.
Abonamentele se face numaĭ de la 1 şi 15 ale-căreĭ lunĭ.

Redactorŭ-şefŭ, Ion C. Fundescu.

Pentru abonamente, reclame şi anuncĭurĭ, a se adresa la Administraţie: NOUA TYPOGRAPHIĂ NAŢIONALE, Strada Academieĭ No. 24.
Pentru Francia: la Société Havas, Laffite & C-nie 8 Place de la Bourse Paris.
Pentru Austria şi Germania, la D-nu Philipp Löb Wien, Eschenbachgasse 11.
Pentru Londra la D-nu Eugene Micoud 81 Fleet Street, E. C. — Pentru Hungaria la D-nu Moritz Weitz Buda-pest Servitenplatz No. 5.

Preciul Anunciurilor: linia mică pe pagina IV, 15 banĭ, reclame pe pagina III 1 leŭ, pe a II 3 leĭ, şi pe a I 8 leĭ.
Pentru rubrica inserţ. şi reclams, redacţia nu este responsabilă.
Epistolele nefrancate se refusă şi articoliĭ nepublicaţĭ se ardŭ.

Giranţŭ responsabilŭ. Dimitrie Christea

Sâmbătă, 3/15 Iuniŭ. — (1247.) Iónniţiŭ, scăpândŭ pe Bella IV. Reg. Ungarieĭ din resbelulŭ cu turciĭ, Bella, dreptŭ recompensă, iĭ dăruesce una din părţile Banatuluĭ Craioveĭ, ce era sub dênsulŭ.

SCIRI TELEGRAPHICE

(Serviciulŭ diarelorŭ streine)

Londra, 13 Iuniŭ. — *Daily Telegraph* anunţă din Berlin că Beaconsfield a avutŭ o întrevorbire de maĭ bine de două ore cu Bismarck.

Belgrad, 13 Iuniŭ. — După reîntórcerea ministruluĭ Risticĭ de la Berlin, elŭ va lua preşedenţia ministeriuluĭ. Dilele acestea vorŭ fi publicate actele în privinţa afacerii de la Topola.

Pera, 13 Iuniŭ. — De câtŭ-va timp se semnaléză focurĭ considerabile în maĭ multe estremităţĭ ale Capitaleĭ. Totŭ sfertulŭ turcescŭ numitŭ Anatol Hissar a fostŭ prada flacărilorŭ. Câte-va strade în apropiere de Ahmedieh aŭ arsŭ de totŭ.

Pe timpulŭ uneĭ şedinţe a consiliuluĭ de miniştriĭ pătrunseră în întru, în sală maĭ multe softale şi cerură destronarea luĭ Abdul Hamid. Geandarmeria puse mâna pe agitatorĭ fără a se face vĕrsare de sânge.

Berlin, 13 Iuniŭ. — Comitele Andrassy, interpelatŭ de maĭ mulţĭ diplomaţĭ asupra mobilisărilorŭ austriace, d-de liniştitórea asicurare că ele, a cărorŭ întindere este fórte esagerată însĕ, n'aŭ nicĭ de cum unŭ caracterŭ provocatorŭ, ci posedă numaĭ însemnătatea unorŭ mĕsurĭ de asicurare faciă cu nesicuranţa relaţiunilorŭ din România, Serbia şi Bosnia.

Comitele Andrassy a adusŭ o scrisóre autografă din partea împĕratuluĭ Franciscŭ Iosef către împĕratul Wilhelm, în care se esprimă bucuria că convalescenţa monarchuluĭ face progrese atâtŭ de îsveselitóre şi arată speranţa că împĕratulŭ Franciscŭ Iosef va avea şi anulŭ acesta fericirea sĕ salute pe împĕratul Wilhelm la băile de la Gastein séŭ Ischl.

Indată ce starea sănătăţiĭ împĕratuluĭ îĭ va permite, elŭ va primi pe comitele Andrassy într'o audienţă privată spre a'ĭ înmâna scrisórea.

Berlin, 13 Iuniŭ. — Lordulŭ Beaconsfield a primitŭ erĭ la amiadă visita comiteluĭ Andrassy şi maĭ târdiŭ pe aceea a comiteluĭ Şuvaloff.

(Neues Wiener Tagblatt.)

Paris, 13 Iuniŭ. — *Journal des Débats* dice că, de vreme ce pacea depăndă de atitudinea Francieĭ, Germanieĭ şi Italieĭ, apoĭ Francia trebue sĕ apere la Congresŭ dreptulŭ europeanŭ, esceptândŭ neutralitatea militară. Prin acésta *Journal des Débats* esprimă părerea majorităţiĭ republicane.

Agram, 13 Iuniŭ. — Unŭ curierŭ specialŭ a sositŭ astădĭ din Viena către generalulŭ Philipovicĭ, care a plecatŭ imediatŭ după acésta la Viena. Inainte de amiadă se afla la generalulŭ Philipovicĭ şi Banul; visita acésta este considerată ca fiindŭ în legătură cu iminentele mĕsurĭ militare.—*Agramer Zeitung* anunţă că landwehrul dalmaţianŭ a primitŭ ordinŭ de mobilisare.

Berlin, 13 Iuniŭ. — Prin cercurile bine informate se susţine că aranjamêntulŭ privitorŭ la retragerea forţelorŭ de dinnaintea Constantinopoleluĭ, va fi unulŭ din primele objecte de discuţiune ale Congresuluĭ.

Bucureştĭ, 13 Iuniŭ. — Ruşiĭ aŭ continuatŭ mişcările lorŭ către posiţiunile trupelorŭ române. Avantŭ-posturile ambelorŭ armate se ating. Intr'unŭ satŭ, în care se afla cavaleria română, apărură trupe ruseştĭ şi cerură evacuarea loculuĭ. Româniĭ declarară că se vorŭ opune violinţeĭ. Indată se trimise scire despre acésta la Bucureştĭ. Principele invită la sine pe generalulŭ Dreutelen şi 'ĭ declară că, déca trupele ruseştĭ nu vor suspenda îndată înaintea lorŭ, elŭ va pleca la armată şi va respinge forţa cu forţă. Dreutelen rĕspunse că va cere instrucţiunĭ de la Petersburg.

Brody, 13 Iuniŭ. — In Kiev, într'o îmbulzélă pe strade, a fostŭ împuşcatŭ unŭ colonelŭ de geandarmerie şi a fostŭ rănitŭ unŭ géndarm. Făptuitoriĭ aŭ fugitŭ. S'aŭ făcutŭ multe arestărĭ.

(Neue freie Presse.)

Berlin, 13 Iuniŭ. — In sala Congresuluĭ aŭ fostŭ lucrurile astŭ-felŭ regulate, în câtŭ la drépta luĭ Bismarck se află reprentanţiĭ Austrieĭ, la stânga sa aceia aĭ Francieĭ. Alăturĭ cu aceia aĭ Austrieĭ se află aĭ Englitereĭ şi aĭ Rusieĭ, şi alăturĭ cu aĭ Francieĭ, acea aĭ Italieĭ şi aĭ Turcieĭ.

Berlin, 13 Iuniŭ. — Părerile asupra durateĭ Congresuluĭ suntŭ fórte diferite. Ruşiĭ dicŭ că vorŭ putea resolva totulŭ repede, pe cândŭ englesiĭ voescŭ din contra o desbatere fundamentală. Se dice că Germania va propune ca sub-comisiunea internaţională, care va trebui sĕ fie alésă, sĕ 'şĭ aibă reşedinţa sa în Viena.

Berlin, 13 Iuniŭ. — Memorandulŭ turcescŭ, despre care s'a vorbitŭ atâta şi care tratédă despre presiunea esercitată de Rusia pentru a dobîndi tractatulŭ de la San Stefano, esistă de faptŭ, déră elŭ n'a fostŭ înmânatŭ încă Congresuluĭ.

Constantinopole, 13 Iuniŭ. — Scirĭ din Constantinopole spunŭ că sultanulŭ arŭ fi atrasŭ atenţiunea generaluluĭ Totleben asupra opiniuniĭ ameninţătóre a capitaleĭ, care arŭ cresce şi maĭ multŭ déca turciĭ arŭ evacua acum Şumla. De aceea elŭ rugă pe generalŭ sĕ nu maĭ céră acumŭ cu stăruinţă evacuarea acesteĭ fortereţe.

De cândŭ cu atentatulŭ asupra împĕratuluĭ Wilhelm, sultanulŭ este predominatŭ de o frică grósnică şi nu maĭ voeşte se părăséscă Yildiz-Kiosk. Din astă causă elŭ a renunţatŭ vinerea trecută la visitarea moscheiĭ. — Muktar-paşa va lua ad-interim comanda asupra trupelorŭ luĭ Mehemed-Ali.

(Die Presse).

Berlin, 13 Iuniŭ. — Prin cercurile ruseştĭ se dice că pacea va fi gata în optŭ dile. Englesiĭ, maĭ puţinŭ optimiştĭ, dicŭ că este trebuinţă de celŭ puţinŭ patru sĕptămânĭ pentru resolvarea tutulorŭ cestiunilorŭ.

Berlin, 13 Iuniŭ. — Preşedintele senatuluĭ muntenegrénŭ, Bozo Petrovicĭ, a sositŭ deja aci şi va înmâna Congresuluĭ unŭ Memorandum în privinţa relaţiunilorŭ muntenegrene speciale.

Pesta 13 Iuniŭ—(*Camera deputaţilorŭ*). — Istoczy depune o propunere ca, cu ocasiunea regulăriĭ afacerilorŭ orientale, imperiulŭ jidovescŭ sĕ fie restabilitŭ în Palestina. Nemet propune ca motivarea acesteĭ propunerĭ sĕ aibă locŭ după desbaterile din Congresulŭ de la Berlin. Preşedintele Ghyczy propune ca motivarea sĕ aibă locŭ după resolvarea afacerilorŭ convenţiuniĭ cu Austria; acéstă din urmă propunere este primită.

Constantinopole, 13 Iuniŭ. — Ofiţerĭ ruşĭ de statŭ-majorŭ aŭ alesŭ unŭ locŭ, la o depărtare de 10 kilometri de Adrianopole, pentru construirea unuĭ lagărŭ pentru garda imperială.

In muntele Rhodope aŭ avutŭ locŭ earăşĭ lupte între ruşĭ şi insurgenţĭ, la Stanimac, la Haskioi şi valea Ardeĭ, unde pătrunseră ruşiĭ. Unŭ condonŭ rusescŭ pădeşte drumulŭ de la Tatar-Bazardjic la Sofia.

(Fremden-Blatt).

A se vedea ultime scirĭ pe pagina III

BUCURESCI, 3 IUNIU

Este de observatŭ cum reacţiunea de la noĭ maĭmuţăresce pe reacţiunea din alte părţĭ!

Reacţiunea din Francia maĭ cu sémă, unde multe din cestiunile socialĭ nu sunt încă resolvate, a avutŭ interesŭ ca se inventese contra partituluĭ democraticŭ felŭ de felŭ de epitete. Aşa a începutŭ maĭ întêiŭ cu calificarea de roşu, apoĭ de demagogŭ, pe urmă de socialistŭ şi apoĭ de comunistŭ séŭ comunard. Reacţiunea de la noĭ, fără a înţelege însemnătatea acestorŭ epitete, fără a'şĭ da séma déca ele se potrivescŭ spirituluĭ care domnesce în principiele politice ale nóstre, décă aŭ vre o valóre în realitate faciă cu partitulŭ liberalŭ din România, ea a pusŭ mâna pe aceste epitete şi le-a aruncatŭ asupra nóstră, pe rândŭ unulŭ după altulŭ, de la 1848 până adĭ.

Până nu era resolvată cestiunea împroprietăririĭ sătenilorŭ, ne trata nu de comuniştĭ, fiindŭ-că încă nu se popularisase acestŭ cuvêntŭ îndestulŭ, ci de mâncatorĭ aĭ proprietăţiĭ şi aĭ proprietarilorŭ.

Resolvată acesteĭ cestiunĭ, pe care reacţionariĭ de la noĭ voiaŭ se o ţie ca o armă cu care se speriă pe proprietarĭ, luară de la reacţionariĭ din Francia cuvintele *resturnătorĭ aĭ ordineĭ publice*. Cum însĕ tóte lucrurile se usédă, acestŭ cuvêntŭ se uză şi elŭ.

Veniră apoĭ evenimentele de la Ploescĭ şi Comuna de la Paris şi după ele adoptară cuvintele *republicanŭ comunistŭ, internaţională, petrolistŭ, incendiatorŭ*, etc. etc. Făcură unŭ dicţionarŭ compusŭ de aceste epitete, pe carĭ de multe orĭ le înşira pe tóte la adresa partituluĭ liberalŭ. Numaĭ cuvêntulŭ *socialistŭ* lipsea din acelŭ dicţionarŭ. A trebuitŭ se vie nenorocitulŭ atentatŭ de la Berlin contra persóneĭ împĕratuluĭ, şi pentru interese pe carĭ nu le cercetam criminalulŭ se fie botezatŭ socialistŭ, ca reacţionariĭ de la noĭ se adopte fără perdere de timpŭ şi acestŭ epitetŭ spre a'lŭ arunca dilnicŭ şi fără reservă ómenilorŭ celorŭ maĭ moderaţĭ de la noĭ.

Organisară unŭ biuroŭ de delatare la redacţiunea *Presseĭ* şi începură sĕ denunţe pe actualiĭ noştriĭ representaţĭ pe lângă Congresŭ ca conspiratorĭ contra viăţiĭ împĕraţilorŭ, ca *socialiştĭ*.

Şi de ce daŭ eĭ acestŭ epitetŭ d-lorŭ Brătianu şi Cogălniceanu? Pentru că s'a găsitŭ unŭ omŭ, care a atentatŭ la viaţa împĕratuluĭ Germanieĭ şi pe care ilŭ presupune că este socialistŭ. Singurŭ pentru acestŭ cuvêntŭ, aŭ adoptatŭ calificarea, căcĭ décă arŭ înţelege însemnătatea cuvêntuluĭ *socialismŭ* şi décă arŭ sci ce misiune aŭ în realitate aceste societăţĭ, de sicurŭ nu s'arŭ fi espusŭ sĕ se facă ridicolĭ.

Socialismulŭ nu este nicĭ *comunismŭ*, ca se împarţă averea ómenilorŭ, nicĭ *petrolismŭ*, ca sĕ ardă edificiele publice. Elŭ este cu totulŭ de altă natură. Societăţile socialiste aŭ de scopŭ de a îmbunătăţi starea socială, maĭ cu sémă a muncitoruluĭ. Socialismulŭ în Germania se póte considera că este creatŭ de d. de Bismarck, pentru că elŭ 'ĭ-a datŭ totŭ concursulŭ seŭ spre a se desvolta.

Prin urmare epitetulŭ ce dă biuroulŭ delataţiuniĭ de la *Pressa* nu are nicĭ o valóre în ochiĭ representanţilorŭ puterilorŭ, strânşĭ la Congresŭ, maĭ cu séma că tóte sciŭ cum la noĭ nu esistă societăţĭ socialiste.

Cele-l-alte acusaţiunĭ, consiliele ce dă acelŭ biuroŭ puterilorŭ de a nu asculta pe representanţiĭ noştriĭ şi a nu pune nicĭ unŭ temeiŭ pe cererile lorŭ, vorŭ putea óre ajunge la ceva? Noĭ nu credemŭ. Tóte puterile cunoscŭ înţelepciunea poporuluĭ românŭ şi a guvernuluĭ sĕŭ şi ne va sprijini, ne va admite în sînulŭ Congresuluĭ cu votŭ consultativŭ spre a ne spune păsurile şi a ne apăra drepturile.

Francia maĭ cu sémă, în urma declaraţiunilorŭ d-luĭ Waddington, nu póte sĕ nu ne sprijine prin tóte puterile séle. Acésta o mărturisesce chiarŭ fóia unguréscă, *Pester Lloyd*, în următórele rândurĭ:

> Da protecţiunea deosebită a Francieĭ se va bucura România la Congresŭ, mica ţéră, care imitédă în tóte pe franceşĭ. Doĭ din ceĭ maĭ însemnaţĭ scriitorĭ aĭ Francieĭ republicane, Edgar *Quinet* şi *Michelet*, aŭ făcutŭ ca causa română sĕ fie fórte poporală la franceşĭ. Este peste acésta fórte probabilŭ, că româniĭ s'aŭ dusŭ şi la Paris, ca la London, se céră ajutor. In opiniunea publică a Anglieĭ stă causa lorŭ, precum scimŭ fórte bine, şi acésta póte se fie o causă maĭ multŭ pentru cabinetulŭ francesŭ, ca sĕ le vină în ajutorŭ. Noĭ credemŭ însĕ, atâtŭ cu privire la Grecia câtŭ şi cu privire la România, că Francia şi fără provocarea Anglieĭ nu arŭ fi pututŭ sĕ trécă cu vĕderea, că — cumŭ dice d. Waddington nu fără óre-care ironiă — în Orientŭ maĭ trăiescŭ şi alţĭ creştinĭ, *nu numaĭ bulgarĭ*.

—

Unŭ fostŭ casierŭ Vasilescu, a trasŭ erĭ două focurĭ asupra d-luĭ Focşa, membru la Curtea de comturĭ, şi la rănitŭ greŭ.

Se dice că Vasilescu arŭ fi fostŭ condamnatŭ de acea curte pentru delapidare şi causa atentatuluĭ arŭ fi acésta.

Noĭ nu scimŭ însĕ nimicŭ lămuritŭ. Nu scimŭ déca a fostŭ bine séŭ rĕŭ condamnatŭ fostulŭ casierŭ. Scimŭ atâta că este o plângere generală contra curţiĭ de comturĭ, pentru şicanele ce face tutulorŭ acelora carĭ aŭ nenorocirea sĕ cadă în mâna eĭ. Credemŭ că acumŭ, în urma unuĭ atentatŭ contra unuĭ membru alŭ eĭ, guvernulŭ va lua măsurĭ spre a se schimba sistemulŭ de până acumŭ întrebuinţatŭ de acea curte.

Fremden-Blatt, organulŭ oficiosŭ al ministeruluĭ de esterne din Viena, consacră astădĭ unŭ lungŭ articolŭ călătorieĭ comiteluĭ Andrassy la Berlin. Cu tóte speranţele ce citatulŭ diarŭ pune în reuşita Congresuluĭ, totuşĭ elŭ este silitŭ sĕ mărturiséscă că întrunirea areopaguluĭ europénŭ nu asicură totŭ de o détă şi noua ordine de lucrarĭ în Orient corespundĕtóre cu interesele Austrieĭ. După ce elŭ face urările cele maĭ călduróse comiteluĭ Andrassy, ca se reuşéscă în misiunea sa, apoĭ îşĭ esprimă astŭfelŭ speranţele séle în Congresŭ:

> »Speranţa, că Congresulŭ va reuşi a aranja interesele européne în Orientŭ, este fórte mare în urma celorŭ întêmplate în aceste din urmă sĕptămânĭ. Rusia n'arŭ fi consimţitŭ negreşitŭ la discuţiunea întreguluĭ tractatŭ de la San Stefano, déca n'arŭ fi fostŭ hotărâtă sĕ pue cererile séle maĭ pre josŭ de interesele européne. Că prin acésta aŭ fostŭ înlăturate temerile cele maĭ seriose ale Austrieĭ contra tractatuluĭ de pace ruso-turcŭ, amŭ spus'o de atâtea orĭ în aceste din urmă timpurĭ, în câtŭ nu maĭ avem trebuinţă sĕ maĭ stricămŭ nicĭ unŭ cuvêntŭ. Şi în privinţa moduluĭ, cum comitele Andrassy va presinta înaintea Congresuluĭ interesele locale ale monarchieĭ nóstre, nu maĭ póte sĕ esiste nicĭ o îndoială pentru aceia carĭ aŭ urmatŭ cu o óre-care atenţiune declaraţiunile făcute de comitele Andrassy în Delegaţiunĭ. Representanţiĭ noştriĭ la Congresŭ vorŭ susţine în spiritulŭ acelorŭ deslușirĭ interesele Austro-Ungarieĭ. Eĭ vorŭ proba cu uşurinţă că noĭ nu ceremŭ nimicŭ care arŭ fi în contra-dicere cu interesele Europeĭ séŭ cu pretenţiunile omenireĭ. Eĭ vorŭ proba cu înlesnire că, de şi noĭ suntemŭ ceĭ maĭ multŭ interesaţĭ ca liniştea şi ordinea sĕ fie restabilite la fruntariile nóstre şi comerciuluĭ nostru sĕ 'ĭ fie asigurate drumurĭ favorabile spre Orientŭ, totuşĭ întregulŭ continentŭ va profita de acestea. Da, ni se pare că nu maĭ este trebuinţă de altă probă, spre a arĕta că numaĭ atuncĭ Austro-Ungaria va putea sĕ 'şĭ îndeplinéscă misiunea sa de mijlocitóre între Ost şi Vest, cândŭ arterele séle vitale şi naturale nu 'ĭ vorŭ fi tăiate.
>
> »Orĭ câtŭ de considerabilŭ este interesulŭ, ce o mare parte din Europa arŭ lua naturalmente în realisarea cererilorŭ austriace, totuşĭ noĭ nu ceremŭ de la Congresŭ ca elŭ sĕ îngrijéscă de afacerile monarchieĭ nóstre. Totŭ ceea-ce noĭ aşteptămŭ de la areopagulŭ europén în privinţa intereselorŭ locale ale monarchieĭ, este, ca elŭ sĕ dea Austru-Ungarieĭ sarcina d'a supraveghia acele modificărĭ în sfera intereselorŭ

séle, — ba chiarŭ şi d'a esecuta, — care vorŭ fi recunoscute de trebuincióse pentru o asicurare durabilă a uneĭ stărĭ de lucrurĭ regulată şi pentru menţinerea liberiĭ comunicaţiunĭ cu Ostulŭ. In presupunerea că acésta se va face, guvernulŭ nostru ia tóte mĕsurile spre a putea efectua mandatulŭ, pe care 'lŭ aştéptă sĕ 'ĭ fie încredinţatŭ, în tóte direcţiunile. Elementele turburătóre de la fruntariile nóstre aŭ trebuinţă, spre a fi readuse cu succesŭ la linişte, de unŭ energicŭ *Quos ego*, ca decisiune a Congresuluĭ. Comitele Andrassy a făcutŭ în acéstă privinţă delegaţilorŭ declaraţiunĭ destulŭ de lămurite şi nu maĭ încape nicĭ o îndoială, că în curêndŭ se va dispune pregătirea de resbelŭ a câtor-va corpurĭ de armată. Scirile rĕspândite de câtŭ-va timpŭ în acéstă privinţă, suntŭ negreşitŭ, întru cea-ce priveşte numĕrulŭ — se vorbea de şése divisiunĭ — ne-esacte, dérŭ ele corespund într'atâtŭ cu adevĕrulŭ, întru câtŭ guvernulŭ a decisŭ ca, prin mobilisarea uneĭ părţĭ a armateĭ, sĕ arate în faţa Europeĭ ferma hotărâre a Austro-Ungarieĭ d'a lua cu energie în mâinile séle esecutarea decisiunilorŭ Congresuluĭ, întru câtŭ acestea vorŭ atinge interesele speciale ale monarchieĭ. Nu se scie însĕ nimic până acumŭ nicĭ despre *unde* nicĭ despre *cumŭ* vorŭ fi întrebuinţate aceste forţe, de vreme ce trebue sĕ se aştepte încă cursulŭ negociaţiunilorŭ Congresuluĭ.

„Fiindŭ-că Austro-Ungaria s'a purtatŭ într'unŭ modŭ corectŭ şi lealŭ în totŭ cursulŭ criseĭ orientale, apoĭ n'are trebuinţă sĕ grăbéscă în modŭ artificiosŭ mersulŭ evenimentelorŭ. Posiţiunea nóstră este astŭ-felŭ, în câtŭ putemŭ privi în linişte evenimentele care vorŭ veni. Speranţele ce noĭ punemŭ în Congresŭ, suntŭ cele maĭ bune. Ele se baséḑă pe convingerea că interesele monarchieĭ nóstre, de şi nu suntŭ identice cu acelea ale Europeĭ, nu se încrucişéḑă nicăirĭ cu acestea, şi pe sicuranţa că schimbările pe care le credemŭ trebuinciónse pentru binele nostru, le vomŭ putea efectua cu propriele nóstre forţe şi cu propriele nóstre mijlóce."

—

Dintr'o scrisóre adresată din Roma cu data de 8 Iuniŭ, către *Carespondinţa politică*, relativă la atititudinea Italieĭ la Congresŭ, resultă că, dupĕ ultimele decisiunĭ luate de consiliulŭ de miniştriĭ italianŭ şi dupĕ instrucţiunile date plenipotenţiarilorŭ italianĭ la Congresŭ, Austro-Ungaria va putea compta de sicur pe sprijinulŭ Italieĭ la Congresulŭ din Berlin. Din esaminarea amĕnuntă, facută în consiliulŭ de miniştri italianŭ tractatuluĭ de la San Stefano, s'a constatatŭ în unanimitate că, în privinţa maĭ multor decisiunĭ din acest tractat, de esemplu în privinţa navigaţiuniĭ pe Dunăre, a măririĭ Serbieĭ şi Muntenegruluĭ, şi maĭ cu deosebire în privinţa întinderiĭ acestuĭ din urmă Statŭ până la mare şi dobêndirea de porturĭ marine, precumŭ şi relativŭ la ocuparea Bulgarieĭ de trupe ruseştĭ, interesele Italieĭ suntŭ paralele cu acelea ale Austro-Uugarieĭ. Lumea oficială din Roma, dupĕ cumŭ spune aceiaşĭ corespondinţă, este de părere că Austro-Ungaria va putea sĕ compteḑe in Congresŭ şi pe sprijinulŭ Germanieĭ, şi faciă cu preţulŭ celŭ mare ce se pune în Roma pe mersulŭ în comunŭ cu Germania in tóte cestiunile cele marĭ şi importante, apoĭ este lesne de înţelesŭ că Ausro-Ungaria, pe lângă sprijinulŭ Germanieĭ, va putea compta şi pe acela alŭ Italieĭ, cu atâtŭ maĭ multŭ încă, că guvernulŭ italianŭ recunósce justeţa cererilorŭ Austro-Ungarieĭ. Representanţiĭ Italieĭ la Congresŭ vorŭ trebui sĕ ţie sémă şi de opiniunea anti-rusă care domneşte în Italia, de dorinţa Rusieĭ de a face cucerirĭ în Orientŭ şi de ne-saţiulŭ eĭ d'a se întinde mereŭ; tóte acestea suntŭ lucrurĭ care ne facŭ sĕ credemŭ că în Congres nu se va întêmpla nimic care se realiseḑe pretenţiunile ruseştĭ.

—

Neue freie Presse, de la 12 curentŭ, vorbindŭ şi ea despre mişcările trupelor ruseştĭ în România, pe care le-amŭ semnalatŭ în numĕrulŭ nostru de erĭ dupĕ unŭ estrasŭ din *Femdenblatt*, încheiă un articolŭ alŭ sĕŭ cu urmĕtoriĭ termenĭ:

„In vederea acesteĭ situaţiunĭ plină de pericole, merită un şi maĭ mare interesŭ Nota guvernuluĭ românŭ, despre care amŭ vorbitŭ deja şi care a fostŭ adresată representanţilorŭ sĕĭ în streinătate. Aflămŭ că guvernulŭ românŭ, în acéstă Notă, îşĭ esprimă ferma sa hotărîre d'a nu ceda nicĭ unŭ peticuţŭ măcarŭ din Basarabia, chiarŭ cândŭ despăgubirea arŭ fi încă o dată atâtŭ de strălucită. România nu are la disposiţiune numaĭ o armată de 60,000 de ómenĭ, ci şi tótă populaţiunea este gata d'a se ridica în mase spre a apăra patria ameriuţată. Nota asicură în modŭ solemnŭ că România este decisă sĕ facă totulŭ spre a'şĭ asicura independinţa, şi depeşa adresată către agentulŭ românŭ din Viena arŭ fi coprinḑêndŭ specialŭ şi ordinulŭ d'a face acésta cunoscutŭ guvernuluĭ austro-ungarŭ şi d'a întreba la Viena, ce atitudine are de gândulŭ sĕ ia monarchia nóstră faciă cu acéstă situaţiune atâtŭ de seriósă. Nota a ajunsŭ deja la cunoscinţa comiteluĭ Andrassy, dérŭ nu se scie încă ce rĕspunsŭ 'ĭ-a datŭ d-luĭ Bălăceanu, representantulŭ de aicĭ alŭ Românieĭ."

—

In privinţa întrevorbireĭ ce ministrul sêrbescŭ d. Risticĭ a avutŭ la 6 curent cu comitele Andrassy în Viena, *Times*, voesce a sci că agentulŭ sêrbescŭ a primitŭ óre-carĭ lămurirĭ despre intenţiunile guvernuluĭ austro-ungarŭ faţă cu viitórea situaţiune a Serbieĭ şi cu întinderea eventuală a măririĭ teritoriuluĭ eĭ, la care Austria nu se va opune, déca vorŭ consimţi şi cele-l-alte puterĭ. De şi nu este probabilŭ că sporirea de teritoriŭ va fi corespunḑĕtóre cu tóte aşteptările sêrbilorŭ, totuşĭ se pare că Austro-Ungaria nu este contra uneĭ întinderĭ a Serbieĭ şi a Muntenegruluĭ, pînă în óre-carĭ limite. Se maĭ ḑice însĕ că, în acelaşĭ timpŭ, s'arŭ fi semnificatŭ ambelorŭ ţĕrĭ, că orĭ-ce întindere în direcţiunea Bosnieĭ séŭ a drumuluĭ care duce din Bosnia la Salonicŭ, nu numaĭ că nu trebue sĕ compteze pe unŭ sprijinŭ alŭ guvernuluĭ austriacŭ, dér se va isbi încă de cea maĭ seriósă resistenţă din parte'ĭ.

—

Cu ocasiunea Congresuluĭ, găsim în *National Zeitung* o reminiscenţă fórte interesantă la situaţiunea din 1771 care se asémănă fórte multŭ cu cea de astăḑĭ, atuncĭ cândŭ ruşiĭ, dupĕ ce 'ĭ luaseră Porţiĭ Crimea şi 'ĭ distruseseră flota, voiaŭ sĕ impue o pace totŭ atâtŭ de aspră ca şi acea de la San Stefano. Frideric II, de şi era pe atuncĭ în alianţă cu Rusia, declară următórele către van Swieten, diplomatulŭ austriacŭ care servea de mijlocitorŭ:

„Ruşiĭ 'mĭ-aŭ comunicatŭ condiţiunile lor de pace. Ele trecŭ peste tóte limitele şi suntŭ cu totul ne-admisibile; şi totuşĭ eĭ voescŭ sĕ ḑică că aceste condiţiunĭ suntŭ o probă despre neinteresarea şi moderaţiunea lorŭ. Eŭ voiŭ vorbi acumŭ cu dênşiĭ pe unŭ altŭ tonŭ; şi déca vor stărui în voinţa lorŭ, apoĭ le voiŭ declara că mĕ retragŭ din rolulŭ de mijlocitorŭ ce 'mĭ atribue şi nu voescŭ sĕ mĕ maĭ amestecŭ de loc. Curţiĭ d-vóstră nu 'ĭ comunicŭ încă nicĭ de cumŭ condiţiunile, căcĭ rĕspunsulŭ la ele nu póte sĕ fie de câtŭ o declaraţiune de resbelŭ, şi eŭ voescŭ maĭ nainte de tóte sĕ ajungemŭ la stabilirea uneĭ păcĭ durabile. Mĕ aşteptam la maĭ multă minte din partea curţiĭ ruşeştĭ. Aceştĭ ómenĭ suntŭ beţĭ de succesele lorŭ. In orĭ-ce casŭ trebue sĕ li se acorde óre-carĭ avantage, dérŭ pacea nu póte sĕ fie încheiată, de câtŭ pé basa unorŭ pretenţiunĭ moderate. Eŭ ţiŭ la unŭ tractatŭ de alianţă, dérŭ déca eĭ vorŭ stărui în ne maĭ pomenitele lorŭ condiţiunĭ, apoĭ îĭ voiŭ face sĕ înţelégă că 'şĭ vor face nisce inamicĭ, la carĭ nicĭ nu s'aŭ gândit măcarŭ. Eĭ cerŭ marea de Azoff şi libera navigaţiune pe marea Négră — acésta li se póte acorda; dérŭ afară de acésta eĭ maĭ cer liberarea tătarilorŭ de sub dominaţiunea turcéscă, ceea ce nu este dorită de totalitatea acesteĭ rase, ci numaĭ de câţĭ-va capĭ de partite. Veţĭ vedea, că ruşiĭ se vorŭ tocmi asupra pretenţiunilorŭ lorŭ. Eĭ suntŭ ameţiţĭ acumŭ şi 'şĭ închipuesc că tótă lumea trebue sĕ le îndeplinéscă voinţa lorŭ. Din vanitate, eĭ punŭ acumŭ nisce condiţiunĭ atâtŭ de aspre, şi totŭ din vanitate eĭ vorŭ lăsa maĭ târḑiŭ din ele, spre a face pe lume sĕ créḑă că eĭ lucréḑă din punctulŭ de vedére de echitate şi moderaţiune".

Scirĭ din ţéră

L'Orient primeşte din Bolgrad, cu data de la 8 Iuniŭ, următórele ştirĭ:

„Maĭ multe trupe trec în Rusia, însĕ altele vin în România, pe la Bender. Făcêndŭ substragerea, găsimŭ că maĭ multe vinŭ de câtŭ se ducŭ. De altmintrelea, afară de unele esceptiunĭ, nu se trămitŭ în Rusia de câtŭ soldaţĭ bolnavĭ.

—

Aceluiaşĭ ḑiarŭ i-se scrie din Jilava totŭ cu data de 8 Iunie:

„Avemŭ aci, într'unŭ perimetru de 20 kilometri, aprópe cincĭ-spre-ḑece miĭ de ómenĭ din tóte armele. Din acésta se vede că de cincĭ-spre-ḑece ḑile aŭ sositŭ aicĭ multe trupe nuoĭ. Se aştéptă sĕ plece 3,000 de ómenĭ infanteriă şi 1,200 artileriă, care aŭ primitŭ ordinulŭ de a fi gata de pornire. Nu se ştie însĕ unde se vorŭ duce, dérŭ se presupune că 'şĭ vorŭ muta numaĭ tabăra într'altŭ locŭ.

Ierĭ aŭ sositŭ din Rusia 800 căruţe cu victualiĭ.

—

In nóptea de 15 Maiŭ o plóiă amestecată cu piatră a distrusŭ cu desĕvêrşire 360 pogóne orz de pe moşia Colţea din judeţulŭ Brăila.

—

Mişcarea portuluĭ Galatz. — In ḑiua de 31 Maiŭ aŭ sositŭ 1 corabiă încărcată şi 2 vapóre; aŭ plecatŭ 1 corabiă încărcată, 3 deşerte şi 2 vapóre. Bastimente faţă în port 29. S'a exportatŭ 1,064,960 klgr. popuşoĭ pentru Anglia, 826,200 klgr. orḑŭ pentru Anglia. Preţurile productelorŭ la hambarŭ: popuşoĭ, 60-62 ½ lbr., 33,50,36,25 l.; orḑŭ, 44-46 lbr., 23-25.50 l.; secară, 55-56 lbr., 35-36 l.

Congresŭ internaţionalŭ de sciinţe etnografice

I a Sesiune *Paris, Iuliŭ, 1878.*

INVITAŢIE

Cu ocasia exposiţieĭ universale, va avea locŭ la Paris, în a doua jumĕtate a luneĭ Iuliŭ 1878, o întrunire de savanţĭ din cele Douĕ-Lumĭ, şi cu deosebire de persóne, carĭ se interesédă de progresulŭ etnografieĭ.

Spre a lua parte la acestŭ congresŭ internaţionalŭ, e destulŭ a se adresa, încă de acumŭ, la cancelaria societăţeĭ de etnografie, strada Monsieur, 19, séŭ la d. Vincent, bancherŭ, la biuroulŭ societăţeĭ generale, Carrefour de la Croix-Rouge, Paris; trimiţêndu-se:

1. Numele, pronumele şi calităţile;
2. Arĕtarea esactă a domiciliuluĭ;
3. Suma de 12 francĭ într'unŭ mandatŭ de postă, în numerarŭ, orĭ in timbre postale.

Se va primi, cu întórcerea posteĭ, o cartă de numire ca membru, care îĭ va da dreptulŭ de a asista la tóte şedinţele şi întrunirile solemne, de a lua parte la tóte lucrările adunăreĭ, şi de a primi volumulŭ, care va coprinde darea de seamă a lucrărilorŭ sesiuneĭ.

Lucrările vorŭ fi împărţite în şapte secţiunĭ:

Secţiunea I. — *Etnogenia:* Origina şi emigrările popórelorŭ.

Secţiunea II.—*Etnologia:* Desvoltarea naţiunilorŭ sub influenţa meḑiilorŭ; situaţia geografică, clima, alimentarea.

Secţiunea III. — *Etnografia teoretică:* Despre diferinţele ce esistă între rase.

Naţiunea şi statulŭ.

Despre naţionalităţile normale şi cele factice.

Secţiunea IV.—*Etnografia descentrică*: Distribuirea şi clasificarea popórelorŭ pe suprafaţa globuluĭ.

Secţiunea V. — Etnica: Moravurĭ şi obiceiurile naţiunilorŭ.

Secţiunea VI. — *Etnografia politică:* Pe ce base e aşeḑată existenţa naţiunilorŭ. Motivele carĭ împingŭ naţiunile a se grupa între dênsele, pentru ca sĕ formeḑe state marĭ, séŭ a se subdivide, spre a obţine avantagele descentralisăreĭ.

Secţiunea VII. — Unŭ cestionarŭ amănunţitŭ se va publica în urmă, cumŭ şi o listă de membriĭ ce aŭ luatŭ parte, şi una de comitetele de organisare francese şi străine.

Preşedinte, *Leon de Rosny.*

Sec. gen. *Alphonse Jouauli.*

Inscrierile de membriĭ aĭ acestuĭ importantŭ Congresŭ se facŭ în Bucureştĭ la D. profesorŭ Urechiă, *delegatŭ generalŭ* alŭ Congresuluĭ.

Plata de 12 francĭ dă dreptulŭ la tóte publicaţiunile Congresuluĭ şi la asistarea la şedinţile luĭ.

Foiţa Telegrafuluĭ

VICTOR HUGO 30

HISTORIA UNEI CRIME

— Depunerea unuĭ martorŭ —

Tradusă de C. Calligari.

A doua ḑi.

Lupta.

IX

Inceputurĭ de fulgere prin poporŭ.

Seara fu ameninţătóre.

Grupurĭ se formaseră pe bulevarde. Cu nóptea ele se îngroşară şi deveniră marĭ, se amestecară în curêndŭ şi nu se vĕḑu de câtŭ o mulţime. Mulţime imensă, crescêndă şi tulburată în fie-ce minutŭ prin afluenţiĭ stradelorŭ, neliniştită, oragiósă, şi din care eşia o sbârnâitură tragică. Acéstă rumóre se condensă în unŭ singurŭ cuvêntŭ, în unŭ nume care eşia de o dată din tóte gurele şi care exprima tótă situaţiunea. Soulouque! Pe întinsa liniă de la Madeleina la Bastilia, maĭ peste totŭ, afară (era óre dinadinsulŭ?) de porţile St. Denis şi St. Martin, şoseaua era ocupată de trupe, infanteriă şi cavaleriă în bătaiă, bateriĭ înhămate; pe trotoare, din amêndouĕ părţile ale acesteĭ stânce imobile şi negre, armată de tunurĭ, de săbiĭ şi de baionete, curgiaŭ un valŭ de poporŭ iritatŭ. Pretutindenĭ indignaţiunea publică, acesta era aspectulŭ bulevardelorŭ. La Bastilia, linişte complectă.

La pórta St. Martin, mulţimea înghesuită şi neliniştită, vorbia încetŭ. Cercurĭ de lucrătorĭ se întreţineaŭ încetŭ. Societatea 10 Decembriŭ făcia acolo câte-va încercărĭ. Oamenĭ în bluse albe, unŭ felŭ de uniformă pe care o adoptase poliţia în acele ḑile, ḑiceaŭ: — Sĕ'ĭ lăsămŭ sĕ facă! Ceĭ douĕ-ḑecĭ şi cincĭ de francĭ sĕ se tragă cumŭ orŭ putea din încurcătură! Ne aŭ părăsit în iuniŭ 48; sĕ se descurce astăḑĭ singurĭ. Acésta nu ne priveşte! — Alte bluse, albastre, le respundeaŭ: — Scimŭ ce avem de făcutŭ. Dérŭ acumŭ abia incepe. Veţĭ vedea.

Alţiĭ naraŭ că baricadele se făciaŭ din noŭ în strada Aumaire, că deja multă lume fusese omorîtă, că se trĕgeaŭ puscĭ fără somaţiune, că soldaţiĭ eraŭ beţĭ, că deja în maĭ multe părţĭ se găsiaŭ ambulanţe pline cu morţĭ şi răniţĭ. Tóte aceste eraŭ ḑise seriosŭ, fără mâniă şi gesturĭ, cu tonulŭ uneĭ confidenţe. Din timpŭ în timpŭ mulţimea tăcea şi asculta, şi se auḑia împuşcăturĭ depărtate.

Grupurile ḑiceaŭ: *Étă că reincep sĕ rupă pânḑa.*

Noĭ eram în permanenţă la Maril, în strada Croix-des-Petits-Champs. Adesiunile ne veniaŭ din tóte părţile. Maĭ mulţĭ din colegiĭ noştru carĭ nu putuseră sĕ ne găséscă în ajunŭ veniseră, între alţĭ Emmanuel Arago, fiŭ curagiosŭ al unuĭ părinte ilustru, Farconnet şi Roussel (de l'Yonne), şi maĭ multe notabilităţĭ parisiane în numĕrulŭ cărora tênĕrulŭ şi deja celebrulŭ apărătorŭ alŭ ḑiaruluĭ „*l'Avenement du peuple*", D-nu Desmarets.

Doĭ ómenĭ elocinţĭ, Jules Favre şi Alexandre Rey, aşeḑaţĭ la o masă mare lângă feréstra cabinetuluĭ, redactaŭ o proclamaţiune gardeĭ naţionale. In salon, Sain, aşeḑatŭ într'unŭ fotoliŭ mare, uscându'şĭ la unŭ mare focŭ cismele séle ude, ḑicea cu liniştitulŭ şi curagiosul surîsŭ pe care 'lŭ avea la tribună: — Merge rĕŭ pentru noĭ, dérŭ merge bine pentru Republică. Legea marţială este proclamată; ea va fi executată cu ferocitate, maĭ cu sémă contra nóstră. Suntem pândiţĭ, urmăriţĭ, persecutaţĭ şi este puţinŭ probabilŭ că vomŭ scăpa. Aḑĭ, mâine, în 10 minute póte, va fi unŭ «micŭ *rasiat*» de representanţĭ. Vomŭ fi luaţĭ aicĭ séŭ aiurea, împuşcaţĭ pe locŭ séŭ ucişĭ cu loviturĭ de baionetă. Cadavrele nóstre vor fi plimbate, şi se sperămŭ ca acésta în fine va resculа poporulŭ şi va face se caḑă Bonaparte. Suntemŭ morţĭ, déca Bonaparte este perdutŭ.

La 8 ore, dupe cumŭ ne promisese Emile de Girardin, primirămŭ de la imprimeria *Presseĭ* 500 exemplare ale decretuluĭ de depunere şi punerea afară din legĭ visândŭ hotărîrea înalteĭ curţĭ şi iscălitŭ de noĭ toţĭ. Eraŭ nisce affipte marĭ de douĕ orĭ ca palma şi imprimate pe chârtiă de corectură. Noel Parfait aduse cele 500 exemplarie, umede încă, între cămaşe şi vesta luĭ. Treĭ-ḑecĭ representanţĭ şi le împărţiră, şi 'ĭ trimiserămŭ pe bulevardŭ se distribue decretele poporuluĭ.

Effectulŭ acestuĭ decretŭ căḑêndŭ în miḑilocculŭ acesteĭ mulţimĭ fu extraordinarŭ. Câte-va cafenele remăseseră deschise; se smulgiaŭ affiptele, se grămădeaŭ la piciórele lampelorŭ; uniĭ se suiaŭ pe mese séŭ pe parĭ şi citeaŭ tare decretulŭ. — Aşa e! bravo! ḑice poporulŭ. — Iscăliturile! iscăliturile! strigŭ. — Iscăliturile eraŭ citite; la fie-care nume popularŭ, mulţimea bate din mânĭ. Charamaule, veselŭ şi indignatŭ, alerga prin grupurĭ, împărţindŭ exemplarele decretuluĭ; talia sea cea mare, cuvêntulŭ sĕŭ puternicŭ şi îndrăsneţŭ, pachetulŭ de affipte ce ridica şi agita pe d'asupra capuluĭ sĕŭ, făceaŭ ca tóte mânile sĕ se întindă spre dênsulŭ. — Strigaţĭ josŭ Soulouque! şi veţĭ avea ḑicea elŭ. — Totulŭ se petrecea în presinţa soldaţilorŭ. Unŭ sergentŭ din liniă, ḑărindŭ pe Charamaule, întinse mâna, şi elŭ, ca sĕ aibă o fóie din cele pe carĭ le distribuia; — sergentŭ, 'ĭ ḑise Charamaule, strigă: josŭ Soulouque! — Sergentul stete unŭ momentŭ la îndoială, apoĭ rĕspunse: Nu! — E bine, reluă Charamaule, strigă: Trăiască Soulouque! — Astă dată sergentulŭ nu esită, rădică sabia şi, în miḑiloculŭ vuetelorŭ şi aplauselorŭ, strigă cu hotărîre: Trăiască Soulouque!

Citirea decretuluĭ adăogă o mare ardóre indignaţiuneĭ. Affiptele lovitureĭ de statŭ se rupeaŭ în tóte părţile. Din pórta Cafeneleĭ des Variétés unŭ tênĕrŭ strigă offiţerilorŭ. — Sunteţĭ beţĭ! lucrătoriĭ pe bulevardulŭ Bonne-Nouvelle arătaŭ pumnulŭ soldaţilorŭ şi ḑiceaŭ: — Trageţĭ, laşilorŭ, în ómenĭ fără arme! Déca am avea puscĭ, aţĭ ridica patulŭ pusceĭ în aer! — Charge de cavaleriă se făceaa înaintea Cafeneleĭ Cardinal.

Nefiindŭ trupe pe bulevardele St. Martin şi du Temple, mulţimea era acolo maĭ désă. Tóte prăvăliele eraŭ închise; lampele singure daŭ ceva lumină; la ferestrele neluminate se ḑăriaŭ capete carĭ priveaŭ. Intunericulŭ produce tăcerea; acéstă mulţime, cumŭ o ḑiserămŭ, tăcia;

REGIA

Ni se cere publicarea acesteĭ scrisorĭ:

Domnule Redactore,

Viŭ cu respectŭ a vĕ ruga sĕ bine voiţĭ a insera în stimabilulŭ D-v. ḑiarŭ, ce dirijaţĭ, cele următóre:

In tómna trecută 1877, amŭ datŭ în contrabandă D-lor revizorĭ aĭ regieĭ monopoluluĭ tutunurilorŭ, de la gara Têrgoviştea, o ladă cu ţigărĭ streine în greutate aprópe de treĭ-ḑecĭ kilograme, îmbrăcată în muşama, adresată pe numele Horoviţ, cu condiţie de a'mĭ da premiŭ; D-niĭ revizorĭ însĕ aŭ cocoloşitŭ acéstă ladă, şi, după constatările ce amŭ făcutŭ, aflu că s'aŭ luatŭ de antrepositariĭ regieĭ în unire cu agenţiĭ sĕĭ de la gară, se vede că premiulŭ cuvenit mie, s'aŭ împărţit ca cămaşa luĭ Hristos între familiele D-lorŭ, cumŭ s'aŭ procedatŭ şi cu patru sute miĭ ţigărĭ papiros.

Sub-semnatulŭ vĕ rogŭ a face întrebare regieĭ monopoluluĭ tutunurilorŭ, antrepositarilorŭ şi revizorilorŭ, de a rĕspunde: ce s'aŭ făcutŭ cu acéstă afacere, confiscatu-saŭ, acéstă ladă cu ţigărĭ? In urmă voiŭ reveni.

E. Papazul.

Acte Oficiale.

D. Gheorghe Borănescu, s'a confirmatŭ primarŭ alŭ comuneĭ urbane Mizilŭ, din judeţulŭ Buzĕŭ.

D. Mateiŭ Gheorghescu, directorele prefectureĭ judeţuluĭ Roman, este însĕrcinatŭ a gira lucrările prefectureĭ, pe timpulŭ absenţeĭ în concediulŭ acordatŭ d-luĭ prefectŭ Costin Brăescu.

D. George Tulbure, actualŭ poliţaiŭ de la oraşulŭ Romanŭ, sub-prefectŭ la plasa Fundul, judeţulŭ Romanŭ, în loculŭ d-luĭ Iónŭ Sêrbu, permutatŭ.

D. Iónŭ Sêrbu, actualulŭ sub-prefectŭ de la plasa Fundulŭ, judeţulŭ Remanŭ, în asemenea calitate la plasa Moldova, acelaşĭ judeţŭ, în loculŭ d-luĭ Stavăr Dimitriu, trecutŭ în altă funcţiune.

D. Stavăr Dimitriu, actualulŭ sub-prefect de la plasa Moldova, judeţulŭ Roman, poliţaiŭ la oraşulŭ Roman, în loculŭ d-luĭ Tulbure, trecut în altă funcţiune.

D. Dimitrie Ionescu, actualulŭ sub-prefectŭ de la plasa Dumbrava, judeţulŭ Doljiŭ, în asemenea calitate la plasa Ocolu, acelaşĭ judeţŭ, în loculŭ d-luĭ Locusténu, trecutŭ în altă funcţiune.

D. Costache Ionescu, sub-prefectŭ la plasa Dumbrava, judeţulŭ Doljiŭ, în loculŭ D-luĭ D. Ionescu, permutatŭ.

D. Dimitrie Voiculescu, fostŭ sub-prefectŭ, poliţaiŭ la oraşulŭ Caracal, judeţulŭ Romanaţĭ, în loculŭ D-luĭ N. Dobrotescu, trecutŭ în altă funcţiune.

D. Vasile Coman, actualmente secretarŭ alŭ consiliuluĭ de higienă, din judeţulŭ Némţu, ş f de biuroŭ în cancelaria prefectureĭ aceluĭ judeţŭ, în loculŭ D-luĭ Dimitrie Ciorneĭ, demisionatŭ.

Se modifică art. XII din regulamentulŭ pentru instituirea medalieĭ *Serviciŭ credinciosŭ* în modulŭ următorŭ:

Art. XII. Unŭ brevetŭ subscrisŭ de ministrul afacerilorŭ străine, constatândŭ numĕrulŭ şi data ḑecretuluĭ de conferire, se va da împreună cu medalia.

S'a conferitŭ *Marea Cruce* a ordinuluĭ *Stèua Românieĭ* persónelorŭ alŭ cărorŭ nume urmédă:

D-luĭ Alexandru Cumunduros, preşedinte alŭ consiliuluĭ de miniştri şi ministru de interne alŭ Grecieĭ.

D-luĭ Teodor Delyannis, ministru alŭ afacerilorŭ străine alŭ Grecieĭ.

S'a conferitŭ *Crucea* de *Mare-Oficiărŭ* a acestuĭ ordinŭ D-luĭ Dimitrie Razis, secretarŭ generalŭ alŭ ministeruluĭ afacerilorŭ streine al Greciei.

S'a conferitŭ *Crucea* de *Comandor* alŭ acestuĭ ordinŭ D-luĭ colonelŭ Wellesley, fostŭ ataşatŭ la ambasada Anglieĭ, la Petersburg şi la quartierulŭ generalŭ alŭ armatelorŭ imperiale ruse.

S'a conferitŭ acestŭ ordinŭ, în gradele aci indicate, persónelorŭ alŭ cărorŭ nume urmédă:

Crucea de Oficiărŭ. D-luĭ Pavel Theodor Bataillard.

Crucea de Cavalerŭ, D-luĭ B. G. Popovicĭ, din Viena.

S'a conferitŭ *Crueea* de *Oficiărŭ* a acestuĭ ordinŭ D-luĭ Constantin Hadia, fostŭ secretarŭ alŭ principeluĭ Miloş Obrenovicĭ.

S'a conferitŭ *Crucea* de *Cavalerŭ* a acestuĭ ordinŭ persónelorŭ alŭ cărorŭ nume urmédă:

D-luĭ locotenentŭ de cavalerie din armata sêrbă Svétojar Trifunatz.

D-luĭ locotenentŭ de cavalerie din armata sêrbă Sava Paunovitsch.

D-luĭ locotenentŭ de cavalerie din armata sêrbă Mihail Homritsch.

S'a conferitŭ *Crucea* de *Cavalerŭ* a acestuĭ ordinŭ, D-luĭ Mendel Posner, vice-preşedinte al comitetuluĭ israelitŭ din Iaşĭ, instituitŭ în ajutorulŭ soldaţilorŭ românĭ rănitĭ şi bolnavĭ.

S'a conferitŭ *Crucea* de *Cavalerŭ* a acestuĭ ordinŭ persónelorŭ alŭ cărorŭ nume urmédă:

D-luĭ Theodor Vârvorénu, mare proprietarŭ, fostŭ procurorŭ generalŭ pe lângă curtea de apelŭ din Craiova.

D-luĭ Dr. în medicină Politzer, din Slatina.

D-luĭ Marin Drăgulescu, primarŭ alŭ oraşuluĭ Calafatŭ.

D-luĭ Constantinŭ Châncea, mare proprietar, fostŭ primarŭ în Calafatŭ.

Prin înaltulŭ decretŭ sub No. 1,334, din 26 Maiŭ curentŭ, Măria Sa Domnulŭ a bine-voitŭ, în virtutea art. 9 din legea pentru instituirea ordinuluĭ *Stéua Românieĭ*, a conferi *Crucea de Cavalerŭ*, a acestuĭ ordin d-luĭ N. Creţénu, fost consiliarŭ de curte, fostŭ deputatŭ în Adunarea din 1857.

Prin înaltulŭ decretŭ, No. 1,306, din 16 Maiŭ curentŭ, Măria Sa Domnulŭ a bine-voitŭ, în virtutea art. 7 şi 11 din legea pentru instituirea ordinuluĭ *Stéoa Românieĭ,* a conferi *Crucea de Cavalerŭ* a acestuĭ ordinŭ d-luĭ I. Eustatie, şefulŭ divisiuneĭ comptabilităţiĭ ministeruluĭ afarilorŭ străine.

Prin înaltulŭ decretŭ sub No, 1,313, din 26 Maiŭ trecutŭ, Măris Sa Domnulŭ a bine-voitŭ în virtutea art. 5 şi 9 din legea pentru instituirea ordinuluĭ *Stéoa Românieĭ*, a conferi acest ordinŭ, în gradele aci indicate, persónelorŭ al cărorŭ nume urmédă:

Crucea de oficer, D-luĭ Charlier, director de esploatare alŭ căeĭ ferate române.

D-luĭ Gründorf, inspe torŭ de mişcare alŭ căeĭ ferate române.

Crucea de Cavalerŭ, D-luĭ Inngraf, inginerŭ alŭ căeĭ ferate Sucéva-Romanŭ-Iaşĭ.

Prin înaltulŭ decretŭ sub No. 1,314, din 26 Maiŭ trecutŭ, Năria Sa Domnulŭ a bine-voitŭ în virtutea art. 5 şi 9 din legea pentru instituirea ordinuluĭ *Stéoa Românieĭ*, a conferi *Crucea de Oficerŭ* a acestuĭ ordinŭ d-luĭ George S. Simitch, secretarŭ la ministerulŭ afacerilor străine alŭ Serbieĭ.

Măria Sea Domnulŭ, în urma raportuluĭ D-luĭ ministru alŭ afacerilor streine, cu No. 7529, din 20 Maiŭ trecutŭ, a bine voitŭ a acorda D-luĭ Th. Văcărescu, mareşalulŭ curţeĭ şi alŭ caseĭ domnescĭ, înalta autorisaţiune pentru a drimi şi purta *Coróna* de *Prusia* cl. II cu *Stea*, ce i s'a conferitŭ de Majestatea Sea Imperatorele Germanieĭ şi Rege alŭ Prusieĭ.

Măria Sea Domnulŭ, în urma raportuluĭ aceluiaşĭ D. ministru, sub No. 7528, din 20 Maĭ trecutŭ, a bine voitŭ a acorda D-luĭ locotenent-colonelŭ Filitis Constantin, adjutantŭ alŭ M. S. Domnitoruluĭ, înalta autorisaţiune pentru a priimi şi purta ordinulŭ *Sânta Ana* cl. II cu *Spade*, ce i s'a conferitŭ de Majestatea Sea Imperatorele tutulorŭ Rusiilor.

Ultime Sciri.

SERVICIULŬ PRIVATŬ ALŬ „TELEGRAFULUĬ“

(Agenţia Havas)

(Serviciulŭ de erĭ, 8 ore séra.)

Londra, 14 Iuniŭ. — Se telegrafiadă din Berlin către *Times*:

Este probabilŭ că se vorŭ face în sênul congresuluĭ încercărĭ pentru a îmbunătăţi declaraţia tractatuluĭ de la Paris în privinţa urmăririĭ tutulorŭ proprietăţilorŭ particulare ale inimiculuĭ în timpŭ de resbelŭ navalŭ.

O telegramă din Viena adresată aceluiaşĭ ḑiar ḑice că Turcia a informatŭ pe Rusia că, în starea actuală a spiritelorŭ în Constantinopol, ea nu póte sĕ deşerte Şumla.

(Serviciulŭ de aḑĭ, 9 ore diminéţa).

Paris, 15 Iuniŭ. — S'a acreditatŭ sgomotulŭ că d. Waddington va fi alesŭ vice-preşedinte alŭ Congresuluĭ. Corpulŭ regeluĭ Hanovreĭ va fi transportatŭ în Hanovra.

Londra, 15 Iuniŭ.— *Le Globe* ḑice: „Anglia îşĭ reservă dreptulŭ de a cere la Congresŭ sĕ fie admisă a lua parte la organisarea administrativă a celorŭ două provinciĭ bulgare. Guvernulŭ englesŭ va discuta înaintea Congresuluĭ durata şi natura ocupăriĭ ruse în Bulgaria, şi trecerea trupelorŭ ruse prin România. Anglia se prepară asemenea a discuta cestiunea navigaţieĭ Dunăriĭ şi cestiunea strâmtorilorŭ; dérŭ umbasadorulŭ rusŭ la Londra ḑice că plenipotenţiarulŭ rusŭ va stărui asupra statuluĭ quo în ceea-ce priveşte strîmtorile.«

Berlin, 14 Iuniŭ. — Curtea va lua doliulŭ pentru treĭ sĕptămânĭ cu ocasia morţiĭ regeluĭ Hanovreĭ. Impĕrătésa a primitŭ pe plenipotentiariĭ puterilorŭ. In şedinţa tiauta de Congres erĭ nu s'a discutatŭ nicĭ o cestiune politică. Delegaţiĭ suntŭ dispuşĭ a nu complica discuţiunea prin cestiunĭ secundare. Propunerile carĭ tindŭ a se admite sĕ ia parte la lucrările congresuluĭ statele interesate în alŭ doilea séŭ al treilea rândŭ n'aŭ fostŭ discutate. Se asicură că Congresulŭ se va ocupa, în şedinţa de Lunĭ, cu cestiunea Bulgarieĭ.

Viena, 14 Iuniŭ. — Se telegrafiadă din Berlin către *Corespondinţa politică*: „La Constantinopole se facŭ negocierĭ întinse privitóre la retragerea trupelorŭ ruse şi englese. Se semnalédă o apropiere între comitele Şuvaloff, lordul Beaconsfield şi comitele Andrassy în urma convorbirilorŭ ce aŭ avutŭ locŭ. Principele Gorceakoff nu asista la aceste convorbirĭ din causa sănătăţiĭ séle. Germania, asigurată de sprijinul celorŭ-l'alte puterĭ, va rădica înaintea congresuluĭ cestiunea emancipăriĭ israiliţilorŭ din România.

— —

Aceste telegrame fiindŭ publicate în ediţia de a séră, le reproducemŭ aḑĭ pentru cititoriĭ de la amédă.

(Serviciulŭ de erĭ, 4 ore dupĕ amiadă.)

Berlin, 14 Iuniŭ.— Unŭ prânḑŭ de gală a avutŭ locŭ erĭ. Principele moştenitorŭ, ridicând unŭ toastŭ, a mulţumitŭ Congresuluĭ de urările cĕ a făcutŭ pentru restabilirea imperatoruluĭ. Elŭ a adăogatŭ în numele împeratoruluĭ şi în numele sĕŭ personalŭ că dorosce sinceramente a vedea silinţele plenipotenţierilor încununate prin o înţelegere care va fi celŭ maĭ bunŭ gagiŭ al păceĭ universale.

Principele ereditarŭ a ḑis, terminând: «Beaŭ în sănătatea suveranilorŭ şi a guvernămêntelor aĭ cărorŭ représentanţĭ formédă acestŭ ilustru Congresŭ.

Adunarea Deputaţilorŭ.

In şedinţa de erĭ, Vinerĭ 2 Iuniŭ, s'a votat unŭ creditŭ de 14,000 leĭ spre a se plăti uneĭ persóne care a depusŭ acéstă sumă la poşte şi s'a scamotatŭ la biuroulŭ postalŭ din Viena.

Dupĕ acésta se începe desbaterea şi votarea pe articole a legeĭ comunale.

Prevederea

SOCIETATE ECONOMICA

CONVOCARE

Domniĭ Societarĭ suntŭ rugaţĭ a se întruni în adunare generală extra-ordinară, Marţĭ 6 Iuniŭ curentŭ la 8½ ore séra, în localulŭ desfiinţateĭ societăţĭ financiare din strada Dómneĭ.

La ordinea desbaterilorŭ va fi:

Liquidarea debituluĭ Paulescu şi alte comunicărĭ.

Situaţia caseĭ sociale la 1 Iuniŭ curentŭ, este cea următóre:

ACTIV.

Efecte publice ale societăţiĭ,		51,674—78.
Creanţe asupra capitaluluĭ,		1,533—50.
Creanţe pe deposite, . . .		2,563—50.
Casa banilor: numerarŭ. .		2,491—47.
Mobilier (casa de fer şi biroŭ)		1,316—50.
Debitu d-luĭ Paulescu. . .		8,978—46.
Deposite în garanţiĭ. . .		5.942—47.
Totalulŭ activuluĭ. . .		74,500—68.

PASSIV.

Capitalulŭ societarilorŭ. . .		57,186—68.
Fondu de reservă: . . .		
Pe anĭ 1875 şi 1876 leĭ	509-03.	
Beneficiile pe 1876.	1,854-48.	
Detto pe 1877. .	6.645-74.	9,009—25.
Saldo beneficielor în 1878. . .		2,362—28.
Deponenţĭ valor. în garanţiĭ.		5.042—47.
Totalulŭ Pasivuluĭ. . .		74,500—68.

Preşedinte dirigentŭ:

Elie Bosianu.

Salle de l'Athénée
Dimanche le 4 Juin, 1878.
à une heure et demie de l'après midi
Matinée Musicale
Grand Concert Vocal et Instrumental
donné pour le bénéfice de
Mr. HÉLIODORE BIANCHI
Maître de Chapelle et directeur d'orchestre au théâtre Italien, avec le gracieux concours de:
M-lles Marie Mora, Mina Müller et M. M. Schipek, François F. Milde, C. Dimitresco, H. Schipek, Ernest Wiest et les Choeurs de la société Philharmonique,
„Bukarester deutsche Liedertafel“ dirigés par Mr. le N-tro R. Peters.

A eşitŭ din tiparŭ
FILEROT şi ANTUSSA
DE
ECATERINA JANTIL
De vênḑare la tóte librăriile.

---

nu se auḑia de câtŭ o sbârnăitură confusă.

De o dată o lumină, unŭ sgomotŭ, ceva tumultŭ se face la intrarea strадеĭ St. Martin. Toţĭ ochiĭ se întorcŭ în partea acésta; o profundă mişcare se produce în mulţime; lumea se aruncă şi se grămădesce pe scările trotoarelorŭ; înaintea theantreurilor Porţeĭ St. Martin şi Ambigu, se vede o mulţime care se mişca şi ne lumina; ea se apropie. Vocĭ cânta. Ingroḑitorulŭ cupletŭ: *Aux Armes, Citoyens, Formez vos bataillons!* este recunoscutŭ. Făcliĭ aprinse sosescŭ; *Marseillesa*, acéstă făclie a revoluţiuneĭ şi a resbeluluĭ, strălucesce.

Mulţimea se aşeḑă la trecerea grămadeĭ care pórtă făcliile şi care cântă! Acésta ajunse în dreptulŭ bulevarduluĭ St. Martin şi intră. Atuncĭ se distinse ce era acestŭ marşŭ lugubru. Mulţimea era compusă de două grupurĭ distinse; primulŭ purta pe umerĭ o scândură pe care se vedea întinsŭ unŭ bĕtrânŭ cu barba albă, rece, cu gura deschisă, cu ochiĭ ţintiţĭ şi avêndŭ o gaură în frunte. Oscilaţiunea umbletuluĭ mişca cadavrulŭ, şi capulŭ mortŭ se apleca şi se ridica amerinţătorŭ şi pathetic. Unulŭ din ómeniĭ carĭ 'lŭ purtaŭ, palidŭ, rănitŭ la peptŭ, puseiŭ mâna pe rana sea, se raḑimă la picióre le bĕtrânuluĭ, şi pariă câte o dată că era se caḑă. Celŭ l'altŭ grup purta o altă scândură pe care unŭ tênĕrŭ era culcatŭ, cu faţa albă şi ochiĭ închişĭ; Cămaşa sea udă, deschisă pe peptŭ, lasă ranele góle. Purtând aceste două scândurĭ, grupurile cântaŭ. Cântaŭ *Marseillesa* şi la fie care cupletŭ se opriaŭ şi rădicaŭ făcliile lorŭ strigândŭ: la Arme! Câţĭ-va tinerĭ mişcaŭ săbiĭ scóse din técă. Făcliile aruncaŭ o lumină sângerată pe fruntile inalbăstrite ale cadavrelorŭ şi pe feţele galbene ale mulţimeĭ. Unŭ fiorŭ alergă in poporŭ. I se păru că revede formidabilulŭ visŭ a luĭ Fevruariŭ.

Acestŭ cortegiŭ sinistru venea din strada Aumaire. Pe la 8 césurĭ, vre o 30 lucrătorĭ carĭ se recrutaseră prin prejurulŭ halelorŭ, aceiaşĭ carĭ a doua ḑi rădicară baricade din strada Guérin-Boisseau, veniseră în strada Aumaire prin stradele du Petittion şi Neuve-Bourg-L'abbé şi patratulŭ St. Martin. Veniaŭ sĕ se bată, déră acţiunea se isprăvise în acest punt. Infanteria se retrăsese după ce desfăcuse baricadele. Două cadavre, unu bătrânŭ de 70 anĭ şi unu tênĕrŭ de 29 anĭ, ḑăciaŭ în colţulŭ stradeĭ, pe pavagiŭ, cu faţa descoperită, cu trupul în sânge, capulŭ pe trotuarulŭ pe care căḑuseră. Amêndoĭ era îmbrăcaţĭ cu haine albe şi păriaŭ că aparţinŭ claseĭ burghese. Bătrânulŭ avea pălăria luĭ alăturĭ cu elŭ; era cu figura venerabilă, cu barba albă, părulŭ albŭ, aerulŭ liniştitŭ. Unŭ glonţŭ iĭ petrecuse cranulŭ.

Tênĕrulŭ avusese peptulŭ străpunsŭ de maĭ multe plumburĭ. Unulŭ era tatălŭ, celŭ l'altŭ era fiulŭ. Fiulŭ vĕḑêndŭ pe tatălŭ sĕŭ că cade ḑisese: Voiŭ sĕ morŭ. Amândoĭ eraŭ culcaţĭ unulŭ lângă altulŭ.

Inaintea griliajuluĭ conservatoruluĭ de arte şi meşteşugurĭ era o casă în construcţie; se duseră sĕ caute două scândurĭ, pe carĭ întinseră cadavrele, mulţimea le ridică pe umerĭ, aduse facle şi se puseră în marşŭ pe strada St. Denis; unŭ omŭ în blusă albă voi sĕ le impedice drumulŭ.—Unde mergeţĭ? le ḑise elŭ. Veţĭ atrage nenorocirĭ! Faceţĭ lucrarea celorŭ 28 francĭ!— josŭ poliţia! josŭ blusa albă! strigă mulţimea. Omulŭ dispare. Grupulŭ se îngróşă în drumŭ, mulţimea 'ĭ lăsă sĕ trecă şi repetă în chorŭ *Marseillesa*, dér afară de câte-va săbiĭ, nimenĭ nu avea arme pe bulevardŭ, emoţiunea fu adâncă. Femeile 'şĭ muiaŭ mâinile de milă. Se auḑiaŭ lucrătoriĭ strigândŭ: Şi sĕ nu avemŭ arme!

Cortegiulŭ, dupĕ ce urmă câtŭ-va timpŭ bulevardele, urmă din noŭ în strade, urmatŭ de o mulţime mişcată şi indignată. Ajunse astŭfelŭ în strada des Gravilliers. Acolo o companie de 20 sergenţĭ de uliţă, eşindŭ de ună dată din o stradă strimtă, se aruncă cu spadele în susŭ asupra ómenilorŭ carĭ purtaŭ scândurile şi aruncară cadavrele în noroiŭ. Unŭ batalionŭ de vênătorĭ veni în galopŭ şi puse capĕtŭ lupteĭ cu loviturĭ de baionetă. 112 cetăţenĭ prisonierĭ fură conduşĭ la prefectură. Amêndouĕ cadavrele primiră maĭ multe loviturĭ de spadă şi fură ucise a doua óră. Brigadierulŭ Revial, carĭ comandă compania de sergenţĭ de uliţă, a avutŭ crucea pentru acestŭ fapte de arme,

La Marie eramŭ aprópe de a fi înconjuraţĭ. Ne hotărâsemŭ sĕ părăsimŭ strada Croix-de-Petite-Champs.

La Elyseu tremurătura începea. Ex-comandantulŭ Fleury, unu din adjutanţiĭ preşidenţieĭ, fu chematŭ în binetulŭ în care d-nu Bonaparte şeḑuse tótă ḑiua. D-nu Bonaparte se întreţinu câte-va minute singur cu d-nu Fleury, apoĭ adjutantulŭ eşi din cabinet, se sui călare şi plecă în galopŭ în direcţiunea Mazas.

Dupĕ acésta ómeniĭ lovitureĭ de Statŭ, reuniţĭ în cabinetulŭ d-luĭ Bonaparte, ţinură consiliŭ. Afacerile lorŭ mergiaŭ de sigurŭ rĕŭ; era probabilŭ că bătălia va lua proporţiunĭ îngroḑitóre; pâuă aci doriseră, acumŭ se camŭ temeiaŭ de dênsa. Impingiaŭ spre luptă, şi nu prea se încredeaŭ. Eraŭ simptóme de alarmă în stăruinţa resistenţeĭ şi alte nu maĭ puţinŭ grave în laşitatea adherenţilorŭ. Nicĭ unulŭ din nuoiĭ miniştriĭ numiţĭ de dimineaţă nu luase în posesiune ministerulŭ sĕŭ; timiditate însemnatóre din partea unorŭ ómenĭ aşa de avuţĭ de obiceiŭ de a se arunca asupra lucrurilorŭ. D. Rouher, maĭ cu sémă, era ascunsŭ nu se scie unde. Semnŭ de furtună. Ludovic Bonaparte lăsatŭ la o parte, lovitura de Statŭ continua sĕ se reaḑime numaĭ pe treĭ nume, Morny, St. Arnand şi Maupas, St. Arnaud rĕspunḑă de Magnan. Morny râdea şi ḑicea încetŭ: Dérŭ Magnan rĕspunde de St. Arnaud? Aceştĭ ómenĭ luară mĕsurĭ; aduseră noĭ regimente; ordinulŭ de a veni asupra Parisuluĭ fu datŭ garnisónelorŭ de o parte până la Cherbourg şi de cea l'altă până la Mauberge. Aceştĭ culpabilĭ, adâncŭ neliniştiţĭ în fondŭ, contaŭ sĕ se înşele uniĭ pe alţiĭ; avéŭ bună faţă în aparenţă; vorbiaŭ toţĭ de victoriă sigură; pe când în dosŭ se pregătia fuga, în secretŭ şi fără a ḑice nimicŭ, spre a nu deştepta pe ceĭ l'alţĭ compromişĭ, şi în casŭ de nesuccese, sĕ lase poporuluĭ câţĭ-va ómenĭ ca pradă. Pentru astă mică şcólă de maimuţe a luĭ Machiavel, condiţiunea uneĭ fuge bune este de a părăsi pe amiciĭ sĕĭ; în fugă cemplíciĭ se aruncă în derĕtŭ.

(Va urma).

De vênzare o pereche case în două etaje, compuse din 5 camere etagiul de susŭ, cu dependinţele lorŭ; josŭ 2 prăvăliĭ, pivniţe şi în curte o altă pereche case compuse din 4 camere, cu dependinţele lorŭ, situate pe Calea Mogoşóĭ No. 89. A se adresa, în aceeaşĭ proprietate la proprietarul lorŭ. Preţ fórte moderat. 10—2—1

Către onor. D-niĭ Comercianţĭ

Pentru aranjerĭ şi ţinerĭ de Comptabilitate în partidă dublă, şi corespunderea in limbile: *Română, Franceḑă şi Germană* sunt în totŭ d'auna gată la serviciŭ.

cu tótă stima
C. Petrescu.
str. Săgeţi 3.
5 2 1.

Anunciŭ

3000 kilograme sămânţă de muştarŭ suntŭ de vênḑare. Informaţiunĭ pot avea de la Pharmacia D-luĭ Popp din Ploescĭ. 10—2.p.s—6

De vânḑare

2,000 Stînjinĭ lemne cerŭ curatŭ de bună cualitate, din Pădurea Statuluĭ Pietrile Seria I-iŭ pe linia Bucurescĭ-Giurgiu în apropiere de Giurgiu 2 ore. de staţia Frăteşcĭ 1½ ore; de staţia Bănésa ½ oră şi de staţia Comana 1 oră.

Domniĭ cari arŭ avea nesesitate de a cumpĕra în totalŭ séŭ în parte, aceste lemne vorŭ binevoi a se adresa la proprietaru

Gkiţă Pencu
5—3—2 Bucuresci

Stânjenĭ de Lemne, cerŭ

Aducŭ ḑilnicŭ din pădurile d-luĭ Custoff. se vîndŭ vis-à-vis de I ónă Nr. 5 şi în Scaune Nr. 62. — Primescŭ şi comande. *A. Gheorghiu.*

Anunciŭ Important

Ḑiua de 10 Maiŭ, fiindŭ ḑiua solemnă a proclamări Independinţeĭ Românieĭ de către Inaltele corpurĭ legiuitóre, la Anulŭ 1877 Maiŭ 10, amŭ făcutŭ a se litografia unŭ frumosŭ tabloŭ, peste care se arată România în forma celeĭ maĭ frumóse ţerance Române, purtândŭ pe capŭ şi pe gâtulŭ eĭ gătelĭ de frumóse monede de aurŭ, în mână ţiindŭ ramura maslinuluĭ (simbolulŭ păci) iar sub piciórele eĭ rupândŭ jugulŭ vasalităţeĭ. Totŭ tabloulŭ se află înconjuratŭ cu mărcile districtelorŭ Românieĭ; iar romănca pórtă pe umerĭ eĭ purpura independenţeĭ ce este încheiată întrunŭ agrafŭ ce represintă Stéoa Românieĭ, şi peste totŭ cadru se întinde acvila strebună cu coróna regală, şi cu crucea în gură. Preţulŭ este numaĭ de duoĭ leĭ nuoĭ, iar

Spre gloriósa memorie s'aŭ scosŭ de sub litografie şi tabloulŭ cu transportarea prisonierilor otomanĭ, de la Plevna în Capitală, pe câmpiele Teleormanuluĭ în timpulŭ viforuluĭ din luna Decembrie, Anulŭ 1877, preţulŭ este duoĭ leĭ nuoĭ.

D-niĭ doritorĭ le vorŭ cere de la mine, Calea Văcărescĭ, No. 151, ceĭ din districte vorŭ trămite baniĭ în mărcĭ postale séŭ timbre, şi le vorŭ primi fără altă cheltuială.

L.-Colonel D. Papazogu

AVIS

Am onóre a avisa Onor. Public şí distinsa nóstră clientelă, că magaḑinul meŭ de coloniale din Strada Carol I No. 29, va fi transferatŭ provisoriŭ alăturĭ Strada Germană sub Hotel Concordia nouă No. 7 şi 8 pe timpul construireĭ magasinuluĭ meŭ.

Cn distinsă stimă
Ghiţă Pencu

AVIS IMPORTANT

Facŭ cunoscutŭ Onor. publicŭ că posed lemne bune de calitate cerŭ, gróse şi cu preţŭ moderatŭ. Doritoriĭ de a lua, se vorŭ adresa la domiciliulŭ meŭ, în Strada Sfinţi No· 18. 3—2—3

FRUMUSETIA

FRAGEḐIMEA TINEREŢEI A PELEI

Ca mijlocŭ neintrecut peutru înfrumuseţarea peleĭ, s'aŭ recunoscut de tóte damele cea cercetată de autorităţĭ, escelenta, nevĕtămătórea si adevĕrata

RAVISSANTE

de Dr. Lejosse, Paris.

Acest mijlocŭ de purificaţiunea peleĭ, recunoscutŭ în tótă lumea s'a arĕtatŭ ca celŭ maĭ bunŭ şi celŭ maĭ activŭ din tóte mijlócele de înfrumuseţare spre a depĕrta sigurŭ pete de sóre, coloritulŭ sóreluĭ, roşéţă, pete galbene, precum şi tóte necurăţeniile peleĭ. RAVISANTE dă peleĭ o frăgeḑime a tinereţeĭ fórte frumósă rosădeschisă şi ca de catife, face pelea şi mânile albe lucitorŭ şí delieatŭ, este recoritóre şi păstréḑă pe ea fragedă până în vêrsta cea maĭ înaintată.

Nefalsificat se găsesce în Bucurescĭ numaĭ la d-nu Brus, farmacia la Speranţa.

PARFUMERIE ORIZA

L. LEGRAND

Parfumorŭ, Furnisorŭ a maĭ multorŭ Curţĭ străine.
207, rue St-Honoré, PARIS

ORIZA OIL. Unsóre estra ...nă cu tóte buchetele sprĕ a face pĕrulŭ luciosŭ şi móle ca mĕtasea ş'a-lŭ opri d'a cădè.

ESS-ORIZA Profume nouĭ la modă cu tóte buchetele cariĭ aŭ opţinutŭ medalieie de Meritŭ la esposiţiunile din Paris de la 1867, şi la Viena la 1873.

EAU TONIQUE QUININE L. LEGRAND & POMMADE AU BAUME DE TANNIN
Pentrŭ-a curăţi capulŭ şi periĭ ş'a-ĭ face se crească în fórte puçinŭ timpŭ. (Succesŭ sicurŭ.)
Aceste producte se găsescŭ la principaliĭ vinḑĕtorĭ de parfumeria şĭ la coaforĭ.

ANUNCIU

Secţiunea Căilor ferate Administraţiuneĭ Comunicaţiunilòr militare armateĭ active Ruse, anunţă că în ḑiua de 2 Iunie se va ţine în localulŭ acesteĭ Administraţiunĭ situatŭ în acestŭ oraşiŭ, Strada Mogoşói No. 53, adjudicaţiune pentru furnitura a 300 sagenĭ cubicĭ mĕsură rusească de lemne de încălḑitŭ necesariĭ drumuluĭ de ferŭ Bender-Galatz.

Adjudicaţiunea se va face prin declaraţiĭ în plicŭ peçetluite şi presentate la 2 Iunie la orele 2 p. m.

Condiţiunile furnitureĭ se potŭ vedea în tóte ḑilele de la 12 ore până la 2 ore p. m. în Cancelaria Secţiuneĭ.

IMPORTANT

pentru

D-niĭ Ceasornicari şi Bijutierĭ

recomandă mărfurĭ de

aurŭ şi argint

marcate oficialmente
DEPOSITUL FABRICEĬ
de

Césórnice de posunar, pendule vienese şi césónrice Schwarzwalder

Furniturĭ şi instrumente pentru ceasornicarĭ şi bijutierĭ
a lui

H. Weisslitz

VIENA strada Wariahilf.
cu preţurile cele maĭ reduse,

Admis la exposiţia internaţională
Bruxelles 1875

ANUNCIU

Medaliă de argintŭ
Paris 1876

GUDRONU-BARBERON

Pharmacistŭ alŭ scóleĭ superióre din Paris

MEMBRU AL SOCIETĂŢI DE EMULATIUNE PENTRU SCIINŢELE MEDICALE şi FARMACEUTICE

Estrasŭ Balsamicŭ Aromaticŭ

Concentratŭ şi Titratŭ

Acéstă preparaţiune conţine tóte principiele balsamice, aromatice şi resinóse ale Gudronuluĭ de Norvegia. — Ea nu turbură niciĭ vinulŭ niciĭ apa şi n'are niciĭ unulŭ din inconvenientele ale licórelorŭ preparate esclusivŭ, cu soda, potasă séŭ amoniaculŭ şi respinse de medici nostri ceĭ maĭ distinşĭ.

Ea represintă cu esactitate Apă de Gudronŭ, din codex adusă la unŭ gradŭ de conçentraţiune pe care nimenea nu l'a obţinutŭ până acuma.

Apă de Gudronŭ este de sicur bĕutura cea maĭ recomandabilă în tóte fluxurele mucóse si mucoso-purulente. Maĭ cu sémă în acelea ale Tracheobroşiteĭ. — Se póte chiarŭ ḑice în tóte Phlegmasiele chronice ale membranelorŭ mucóse, ulcerative séŭ nu.

Apă de Gudronŭ este cu folosŭ întrebuinţată de câte orĭ afecţiunea necesită usulŭ terebenthineĭ. — In catarele pulmonare nu irită membranele mucóse ca terebentină in perioda inflamatoriă. — In catarele băşiceĭ şi în blenorea, pare a reuşi totŭ atâtŭ câtŭ şi copahulŭ. — Presenţa creosoteĭ ş'a aciduluĭ oxi-pheniticŭ facŭ gudronulu maĭ anti-septicŭ ca terebenthinele.

Suntŭ două sute de anĭ, Lemeri, alŭ Academieĭ de Sciinţe, doctore în medicină, recomanda usulŭ Gudronuluĭ pentru a deterge rănile de rea natură, a le purifica ş'a le usca. Unŭ secolŭ maĭ în urmă, Baumé ne face cunoscutŭ că mediciĭ timpuluĭ seŭ aŭ recunoscutŭ Gudronuluĭ proprietăţĭ seriose, d'o eficacitate sicură în bólele peliĭ. Principiele séle balsamice 'lŭ făceaŭ a fi prescrisŭ în urma gonoreelorŭ ca tonicŭ şi anti-scorbuticŭ.

Profesori Trousseau, Pidoux, Bouchardat, Soubeiran, aŭ obţinutŭ cu ajutorulŭ Gudronuluĭ preciόse resultate şi eĭ 'lŭ ordonaŭ în bólele peptuluĭ, catarulŭ pulmonarŭ, bronşitele chronice, dyspepsiele, cahexia scorbutică, blennoragiele, bólele mucóselorŭ băşicĭ şi uretruluĭ, sporiasisulŭ, mâncărimile peliĭ, eruptiunile puri-virulente, pulpo-pruriginóse şí squamóse; eĭ 'lŭ consiliă şi în injecţiunĭ, în scurgerile de orĭ-ce natură.

Gudronulŭ este recomandatŭ ca preservativŭ în tóte bólele *epidemice;* usulŭ seŭ este iudispensabile în timpĭ de *cholerĕ*, variolă şi frigurile perniciόse.

Gudronulŭ Barberon indréptă apa şi o opresce d'a se corumpe; el permite a se prepara instantaneŭ o escelintă Apă de Gudronŭ, limpede, agreabile la gustŭ si dotată de tóte proprietăţile pe carĭ medicĭ suntŭ în dreptŭ a le aştepta de la bunulŭ Gudronŭ de Norvegia.

Preţulŭ 3 fr. flaconulŭ, de vênḑare la Pharmacia D-luĭ Gheorghe Constantin Popp, din Ploescĭ.

10—2p.s·—6

APELE MINERALE NATURALE

Primulŭ transportŭ va sosi la 15 plus 30 Aprilie próspete de la tóte sursele, şi va continua sosirea lorŭ din 15 în 15 ḑile până la 15 Octombre.

Garantândŭ séŭ la cerere dovedindŭ că ele suntŭ în totŭ timpulŭ próspete şi naturale previn publiculŭ că aci se importă şi ape minerale fabricate prin procedeu chimic din vecinătatea Românieĭ. — P tŭ efectua în tóte direcţiunile Românieĭ.

J. OVESSA

Anunciŭ

Fabrică de Galete, cea d'ântêiŭ peste pod bariereĭ Târgovişte se dĕrâmă. Doritoriĭ d felulŭ de materialŭ precumŭ: lemnărie, scâ duşumele, grinḑĭ de stejarŭ şi de bradŭ, midă de maşină şi de apă, fierŭ albŭ de rişiŭ, fierŭ şine, şine de drumŭ de fierŭ, u restre şi geamurĭ, preţul moderatŭ, se găseşte tóte ḑilele de la 10—5 ore. 10—2—

De închiriatŭ se face cunoscut că Buciumeni lîngă Ga Buftea se află de datŭ cu chirie chiar de acum o cassă cu 12 odăĭ de stăpânĭm obilată cu depedinţe, posedând parcŭ, grădină cu poame, graj şi şopronŭ.

Doritori se pot adressa la D-na Maria Arion strada Clemenţeĭ No. 2. 3 2 1

Librăria Socecŭ & C-nie

A eşitŭ de sub tiparŭ

OSTAŞII NOŞTR

Poesiĭ şi o Scenă în versurĭ cu ocasiun rĕsboiuluĭ în contra Turcieĭ de

V. Alexandri

Preţul 50 banĭ 10—3--

DE VÊNḐARE

Una locomabilă cu herĕstrĕŭ circular, m şinăria complectă care a costat 600 galbenĭ nu s'a întrebuinţat dn căt 6 lunĭ, se vinde 325 galbenĭ. Ea se află la Radujevatz la ac sa Majoruluĭ Baker Zeitchar.

Dr. Alexianu

părăsind locuinţa cea veche s'a mutatŭ totŭ în Strada Colţeĭ No. 26. 10—2—9

De închiriatŭ pentru treĭ séŭ şése lunĭ, doue camere mobilate, la podŭ, şi cameră pentru servitorŭ, pe strada Clemenţiĭ.

A se adressa la administraţia Telegrafuluĭ.

Avis

Prin acésta amŭ onóre de a încunosciinţa pe Onor. publicŭ că mi s'a predatŭ din partea Caseĭ renumită:

W. S. WOLF & Co.

DIN LYON

vestită şi cunoscută prin superioritatea fabricatelorŭ séle de *prima mătăsăriă şi catifeaua négră.*

Agentura generală

spre vênḑare en detail, pentru totŭ Continentul. Contra transmiteriĭ sumeĭ respective espediez aceste fabricate superióre promptŭ şi esactŭ cu preciurĭ originale ale fabriceĭ, în tóte pieţele Românieĭ. Doritoriĭ primesc mostre şi preţuri curente, franco şi gratis.

S. GOLDMANN
Hamburg

Corespund Românesce.
3—4—1 (Adolf Steinor, Hamburg)

Se vinde pentru causă de plecare, unŭ piano din o fabrică de prima ordine şi maĭ multe alte mobile. A se adresa Strada Berzi No. 78. 10—2—7

De vênḑare O LOCOMOTIVA putere de 8 Caĭ, puţin întrebuinţată. A se adresa, Strada Rîurénu, No. 13, vis-a-vis de Hotel Neueber. 8—2

DE VENḐARE Stînjenĭ lemne de Tufanŭ şi Carpenĭ precumŭ lemne de chiristea, osea de Care, gata şi Teiŭ topit la Pădurea Coçicŭ, districtulŭ Ilfovul; plasa Snagovŭ. A se adresa séŭ la ḑisa pădure orĭ în Strada Poetuluĭ No. 1, Colórea Albastru.

12—2—7 Fraţi Naumescu

DE INCHIRIAT chiarŭ de acumŭ casele dupĕ Strada Pensionaluluĭ No. 12. A se adresa totŭ aceeaşĭ Stradă No. 9. 6—2—

FARMACA LA „VULTURUL DE AUR"
S'a mutatŭ la St. Gheorghe

Calea Mogosói Otelŭ „Petersburg"

în faţa ministeruluĭ financelor

Acéstă farmacie, deja bine cunoscută onor. public alŭ capitaleĭ, speră că în noulŭ eĭ localŭ se va bucura totŭ de aceaşĭ încredere bine voitóre ca şi maĭ 'nainte.
10—9 *Josif Thois*

Bucurescĭ. — No. 24. Noua Typographie Naţională C. N. Rădulescu, Strada Academieĭ No. 24. — Bucurescĭ.

Marți, 6 Iuniŭ, 1878 In Bucuresci și dictricte 10 banĭ numĕrulŭ Anulŭ VIII No. 1842.

TELEGRAPHULU

Prețiul abonamentuluĭ: pe an 24 l. pe 6 lunĭ 12 l. pe 3 lunĭ 7 leĭ; în districte pe an 30 l. pe 6 lunĭ 15 l. pe 3 lunĭ 8 l. Orĭ ce abonamentŭ neînsoțitŭ de valóre se refusă. Abonamentele se face numaĭ de la 1 şi 15 fie-căreĭ lunĭ.

Redactorŭ-şefŭ, Ion C. Fundescu.

Pentru abonamente, reclame şi anunciurĭ, a se adresa la Administrație: NOUA TYPOGRAPHIĂ NAȚIONALE, Strada Academieĭ No. 24.

Pentru Francia: la Société Havas, Laffite & C-nie 8 Place de la Bourse Paris. | Pentru Austria şi Germania, la D-nu Philipp Löb Wien, Eschenbachgasse 11.

Pentru Londra la D-nu Eugene Micoud 81 Fleet Street, E. C. — Pentru Ungaria la D-nu Moritz Weitz Buda-pest Servitenplatz No. 5.

Prețiul Anunciurilor: linia mică pe pagina IV, 15 banĭ, reclame pe pagina III 1 leŭ, pe a II 2 leĭ, şi pe a I 3 leĭ. Pentru rubrica insert. şi reclame, redacția nu este responsabilă. Epistolele nefrancate se refusă şi articolii nepublicațĭ se ardŭ.

Girantŭ responsabilŭ. Dimitrie Christea

Duminică, $^4/_{16}$ Iuniŭ. — (1773). Boeriĭ Românĭ corespondéḑă cu ruşiĭ pentru sedarea Basarabieĭ.

Lunĭ, $^5/_{17}$ Iuniŭ. — (1570). Bogdan, Domnulŭ Moldoveĭ, ordonă rĕscumpărarea prin vite a unuĭ grecŭ, ce a fostŭ omorîtŭ de moldovenĭ.

SCIRI TELEGRAPHICE

(Serviciulŭ ḑiarelorŭ streine)

Bucureştĭ, 14 Iuniŭ. — Dupĕ ce principele Carol a protestatŭ la tóte puterile, şi maĭ întêiŭ la Petersburg, despre înaintarea trupelorŭ ruseştĭ către posițiunile române, Țarulŭ a datŭ erĭ ordinulŭ telegraficŭ ca trupele ruseştĭ sĕ se retrăgă la o distanță de ḑece chilometriĭ de avant-posturile române.

Berlin, 14 Iuniŭ. — Starea sănĕtățiĭ principeluĭ Gorceakoff este astŭ-felŭ, în câtŭ tocmaĭ din astă causă este ne-probabilă ținerea şedințelorŭ una dupĕ alta. Prin cercurile diplomatice se ḑice că Rusia cantă încă o formă spre a esclude pe represintanțiĭ turcĭ din adevĕratele desbaterĭ şi a 'ĭ admite numaĭ la decisiunile definitive. Gorceakoff recurge la aranjamêntele de la Reichstadt în care se prevĕḑuse că, asupra cestiuniĭ orientale, nu vorŭ desbate de câtŭ puterile chreştine. Acésta o susține Gorceakoff faciă cu Germania şi Austria care ḑicŭ că relațiunile s'aŭ schimbatŭ.

Cu tóte cercetările diplomațieĭ celorŭ-l-alte puterĭ, nu s'a putută afla încă déca între Englitera şi Rusia esistă o înțelegere definitivă. Din acéstă causă esistă ne-sicuranță şi în represintațiunea austriacă, fiindŭ-că Bismarck, în acestŭ punctŭ, se ține totŭ atâtŭ de reservatŭ către toțĭ, şi de aceea suntŭ considerate ca posibile surprinderile.

Imprejurarea, că lordulŭ Beaconsfield a prînḑitŭ erĭ singurŭ la marele principe ereditarŭ, a produsŭ o óre-care îngrijire în represintațiunea austriacă.

Londra, 15 Iuniŭ. — Ḑiarulŭ *The Globe* publică, sub propria sea rĕspundere, unŭ document pe care 'lŭ desemnă ca testulŭ complectŭ alŭ înțelegereĭ dintre Englitera şi Rusia sub-semnatŭ de Şuvalăff şi Salisbury la 30 Maiŭ în Foreign-Oficiŭ. Acestŭ documentŭ se potriveşte în punctele séle maĭ principale cu resumatulŭ publicatŭ de *The Globe* la 30 Maiŭ şi i-s'a adăogatŭ unŭ alŭ doilea memorandum cu clause suplimentariĭ, care ținteşte maĭ cu deosebire la aceea că Englitera cere participarea Europeĭ la administrația ambelorŭ Bulgariĭ. Pe lângă acestea Englitera şi Rusia suntŭ de acordŭ d'a menține statulŭ quo în Bosphor şi în Dardanele.

Londra, 15 Iuniŭ. — Ministrulŭ de finance a fostŭ interpelatŭ astă-ḑi în Camera comunelor: déca este adevĕratŭ tecstulŭ uneĭ înțelegerĭ anglo-ruse publicatŭ aḑĭ de *The Globe*. Northkote dede unŭ rĕspunsŭ echivoc. „Eŭ n'am avut încă timpulŭ", ḑise elŭ, „sĕ esamineze documentulŭ publicatŭ de *The Globe* şi potŭ sĕ spuĭ numaĭ atâtŭ că *The Globe* n'a primitŭ documentulŭ de la guvernŭ. Déca documentulŭ este séŭ nu autenticŭ, acésta nu potŭ s'o spunŭ până nu 'lŭ voiŭ ceti.

Acestŭ rĕspunsŭ alŭ ministruluĭ a produsŭ o mare mişcare, fiindŭ-că Northkote nu tăgăduesşte că există unŭ aranjamêntŭ anglo-rusŭ în scrisŭ, ci a evitatŭ numaĭ d'a râspunde déca acestŭ documentŭ este idencticŭ cu celŭ publicatŭ de *The Globe*.

Viena, 15 Iuniŭ.—Asupra întrevorbirilorŭ ce comitele Andrassy a avutŭ erĭ şi a-l-altă-erĭ cu principele Gorceakoff şi cu comitele Şuvaloff, aflămŭ, din soaginte sicură, că ele aŭ fost maĭ cu deosebire asupra cestiuniĭ Antivari, în care s'arŭ fi şi ajunsŭ aprópe la o înțelegere între Rusia şi Austria. Ni se maĭ comunică încă că lordulŭ Beaconsfield a pusŭ deja pe tapetŭ cestiunea măririĭ Greciĭ. Represintanțiĭ marilorŭ puterĭ, împreună cu aceia aĭ Rusieĭ, aŭ recunoscutŭ în principiŭ necesitatea întinderiĭ fruntariilorŭ greceştĭ. In sînulŭ Congresuluĭ se va decide numaĭ, déca Grecia sĕ capete sporirea numaĭ pe uscatŭ séŭ déca trebue sĕ i-se dea şi o insulă, eventualŭ Creta. Câtŭ pentru admiterea represintanților Greciei în desbaterile amănunte, membriĭ Congresuluĭ arŭ fi de acordŭ sĕ discute acésta în curêndŭ.

(Neues Wiener Tagblatt.)

Paris, 14 Iuniŭ. — Ruşiĭ construescŭ unŭ lagărŭ întăritŭ în Dobrogea şi grămădescŭ trupe în Delta Dunăriĭ. Eĭ aŭ renunțatŭ la întrebuințarea de mĕsurĭ seriόse contra insurgențilorŭ rumelianĭ spre a nu periclita viéța prisonierilorŭ ruşĭ aflațĭ în mâinile lorŭ.

Amrata turcéscă se compune din armata luĭ Osman-paşa, 135,000 ómenĭ în Constantinopole, din armata luĭ Ismailŭ, 60,000 ómenĭ la Erzerum, din 50,000 albanesĭ şi 75,000 ómenĭ, carĭ sĕ forméḑă în Asia.

Pesta, 14 Iuniŭ.—Se ḑice că administrațiunea telegrafelorŭ a primitŭ ordinulŭ sĕ refuse espediarea de depeşĭ care comunică amĕnunte militare.

Berlin, 14 Iuniŭ. — Se pare, în urma unorŭ cuvinte pronunțate de principele de Bismark şi lordulŭ Beaconsfield, şi carĭ suntŭ colportate astă-ḑĭ, că reuşita Congresuluĭ este sicură. Lordulŭ Beaconsfield arŭ fi ḑisŭ că Congresul va da unŭ resultatŭ pacinicŭ, fiindŭ-că acordul puterilorŭ este maĭ mare de câtŭ cumŭ se crede în publicŭ. De altă parte, sĕ vĕdŭ semne seriόse despre o apropiere fórte mare între Rusia şi Englitera. Prin unele părțĭ se vorbeşte chiar despre unŭ aranjamêntŭ definitivŭ. Ni se comunică o parte a tecstuluĭ acestuĭ presupusŭ aranjamêntŭ, şi adică acela asupra Basarabieĭ, însĕ îlŭ dămŭ sub tóte reservele atâtŭ asupra formeĭ câtŭ şi asupra coprinsuluĭ luĭ. Acestŭ pasagiŭ sună astŭ-felŭ: „Englitera regretă că „Tzarulŭ se vede silitŭ de forța opiniuneĭ pu„blice sĕ'şĭ anecseḑe éraşĭ teritoriulŭ care i-s'a „luatŭ în 1856. Ea consideră însĕ acestŭ punt „de o importanță maĭ multŭ europeană de cât „englesă şi sĕ obligă a nu fi contra Rusieĭ în „acéstă afacere.„ Pasagiul din *The Globe* suna ast-fel:„ Englitera regretă retrocedarea Basarabie, dér nu se va opune."

De altă parte însĕ, aflămŭ că Englitera 'şĭ a reservatŭ o deplină libertate de acțiune, şi totŭ ast-felŭ aŭ făcutŭ şi cele-l-alte puterĭ.

Berlin, 15 Iuniŭ.—Printre toțĭ plenipotențiariĭ, împreună cu aceia aĭ Turcieĭ, esistă acordulŭ asupra principielorŭ. Acesta este fructulŭ lucrărilorŭ preliminariĭ care aŭ avutŭ loc până acumŭ sub auspiciele Germanieĭ şi despre ruperea cărora s'aŭ împrăştiatŭ adesea-orĭ sgomote, pe cândŭ lucrările eraŭ pe drumulŭ celŭ maĭ bunŭ. Păḑițĭ-vĕ dérŭ şi acumŭ d'a fi înşelațĭ de scirĭ falşe. Greutățile vorŭ veni de la Statele cele micĭ, a cărorŭ sórtă este legată atâtŭ de intimŭ de cestiunea orientală: Grecia, România, Serbia şi Muntenegrul. Cu ele se va ocupa Congresulŭ în şedințele séle de ḑilele acestea; admiterea lorŭ în desbaterĭ, fruntariile ce trebue sĕ li se acorde, acestea vorŭ fi objectulŭ viitórelorŭ negociațiunĭ şi d'aci vorŭ resulta necesarmente greutățile. Maĭ cu sémă Austro-Ungaria, care este vecina cea maĭ imediată a acestorŭ țĕrĭ şi care este şi maĭ multŭ interesată în aceste cestiunĭ, va pune celŭ maĭ mare prețŭ asupra a totŭ ce se va raporta la aceste țĕrĭ. Din pricina lorŭ esistă diferințe între cabinetulŭ vienesŭ şi celŭ rusŭ; dérŭ de a-l-altă-erĭ aŭ avutŭ locŭ întîlnirĭ între comitele Andrassy şi comitele Şuvaloff şi se pare că s'a efectuatŭ o óre-care apropiere între punctele de vedere politice ale ambilorŭ bărbațĭ de Statŭ. In cursulŭ acestorŭ douĕ ḑile, care vorŭ maĭ trece până la a doua şedință a Congresuluĭ, póte că se va ajunge la o înțelegere.

Maĭ suntŭ încă douĕ puncte asupra cărora nu se înțelegŭ plenipotențiariĭ: Grecia şi România. Englitera voeşte ca Grecia sĕ fie admisă la Congresŭ. Austro-Ungaria şi probabilmente şi Francia vorŭ susține pe Englitera în acéstă. Dérŭ este positivŭ, că Rusia se opune până acumŭ. Intru ceea-ce priveşte pe România, apoĭ s'a negociatŭ multŭ între Rusia şi Englitera. S'aŭ stabilitŭ treĭ categoriĭ în privința tractatuluĭ de la San Stefano: Pentru cea d'ântâiŭ, complectă şi absolută înțelegere; pentru cea d'a doua, simplă promisiune din partea Englitereĭ d'a nu se opune; pentru cea d'a treia, deplină libertate a discuțiuniĭ. A doua categorie atinge maĭ cu deosebire pe România. Retrocedarea Basarabieĭ nu va fi aprobată de Englitera, dérŭ se pare a fi promisŭ d'a nu se opune. Acésta este cu atâtŭ maĭ regretabilŭ din partea uneĭ puterĭ marĭ liberale, cu câtŭ aci este vorba de unŭ punctŭ de justiție şi de o cestiune morală, asupra soluțiuniĭ căreia nu póte sĕ esiste nicĭ o îndoială. Déca Rusia va lua Basarabia, apoĭ acésta va fi unŭ actŭ de cea maĭ mare mîrşăvie pe care a pututŭ sĕ'lŭ vaḑă seculŭ acesta. Convențiunea încheiată între Rusia şi România la $^4/_{16}$ Apriliŭ afirmă espresamente următórele în alŭ 2-lea articolŭ: „Pentru ca România, din causa treceriĭ trupe„lorŭ ruseştĭ pe teritoriulŭ sĕŭ, sĕ nu fie es„pusă la nicĭ unŭ felŭ de ne-ajunsurĭ séŭ peri„cole, guvernulŭ tutulorŭ Rusiilorŭ se obligă „sĕ respecte drepturile politice ale Statuluĭ ro„mânŭ, dupĕ cum resultă din legile şi tractatele „esistânde, sĕ menție şi sĕ apere integritatea „Românieĭ.„ Tocmaĭ acéstă integritate de teritoriŭ s'a obligatŭ consululŭ generalŭ rusŭ baronulŭ Stuart s'o apere în numele țĕriĭ séle, acéstă integritate pe care Rusia o atacă şi o calcă în picióre fără a ține sémă de dreptŭ, de tradițiunĭ şi de dreptulŭ gintelorŭ. Principele Gorceakoff pune o atâtŭ de mare greutate pe Basarabia, în câtŭ va sacrifica póte tóte cele-l-alte câştigurĭ ale Rusieĭ pentru dênsa. Elŭ ține atâtŭ de multŭ la dênsa, fiindŭ-că Basarabia este ultima urmă a tractatuluĭ de Paris pe care voeşte sĕ'lŭ nimicéscă de totŭ. Din punct de vedere rusescŭ va fi avêndŭ póte motive bune; dérŭ din punctulŭ de vedere europeanŭ, elŭ va comite o mare ne-dreptate. Este cu putință ca elŭ sĕ fi câştigatŭ pe Englitera pentru afacerea sea, acordândŭ acesteĭ puterĭ concesiunĭ marĭ în alte direcțiunĭ; dérŭ mi se pare imposibilŭ, că elŭ arŭ putea sĕ câştige pe Austro-Ungaria şi pe Francia pentru acésta. Austro-Ungaria are unŭ prea mare interesŭ d'a menține libertatea Dunăriĭ, şi Francia trebue sĕ considere ca unŭ punctŭ de onóre apĕrarea drepturilorŭ principatuluĭ create în anulŭ 1856.

Orĭ-ce s'arŭ întêmpla însĕ, România pare decisă a nu se supune Congresuluĭ, déca acesta va decide retrocedarea Basarabieĭ. Ea se va lăsa sĕ fie sdrobită, dérŭ nu va ceda de câtŭ forțeĭ. Acésta se scie, şi de aceea afacerea Românieĭ este maĭ simpatică de câtŭ aceea a Serbieĭ şi a Muntenegruluĭ, care voescŭ sĕ facă cucerirĭ. România nu cere altŭ-ceva, de câtŭ aceea d'a nu fi sfâşiată. Sĕ sperămŭ că până la viitórea şedință a Congresuluĭ vocea înțelepciuneĭ, a justițieĭ şi a omenireĭ va reeşi sĕ fie ascultată.

Lemberg, 15 Iuniŭ. — Suntŭ cu totulŭ neesacte scirile date de ḑiarele ruseştĭ că s'aŭ luatŭ mĕsurĭ de mobilisare şi în Galiția; este vorba numaĭ, ca în toțĭ aniĭ, de manevre marĭ de tómnă.

(Neue freie Presse.)

Bucureştĭ, 14 Iuniŭ. — Ḑilele acestea aŭ sosit 20 de tunurĭ de la Zimnicea la armata rusécă de la Bucureştĭ. Din Rusia aŭ sosit aci 1,800 ómenĭ. La Rusciuk se află 10,000 ruşĭ, la Rasgrad 2,000.

Berlin, 14 Iuniŭ. — Comitele Andrassy a avut erĭ o lungă Conferință cu Bismarck, Beaconsfield şi Şuvaloff. Conferințiĭ cu acest din urmă i se atribue o mare importanță. Comitele Şuvaloff ḑise că în negociațiunile cu Austria va adopta acelaşĭ drumŭ ca şi în negociațiunile cu Englitera.

Berlin, 15 Iuniŭ. — Nu s'a hotărîtŭ încă nimicŭ în privința admiteriĭ Statelorŭ celorŭ micĭ la Congresŭ; astăḑĭ tocmaĭ represintanțiĭ lorŭ vorŭ înmâna principeluĭ de Bismarck petițiunĭ pentru admitere.

Este falşă scirea că a fostŭ deja aprobată admiterea Grecieĭ.

Relațiunile cele intime dintre Şuvaloff şi Andrassy aŭ datŭ nascere la sgomote despre o înțelegere între Rusia şi Austria, de şi nu este nicĭ unŭ motivŭ pentru nisce asemenea hypotese.

Paris, 15 Iuniŭ. — Scirĭ din Athena spunŭ că represintantulŭ Grecieĭ la Congresŭ a fostŭ însĕrcinatŭ sĕ se supue părerilorŭ francese.

Se anunță din Berlin că Waddington, la amicia cea esagerată a luĭ Bismarck, rĕspunde printr'o politeță rece; este nefundatŭ sgomotulŭ că, déca Bismarck se va osteni, Waddington va lua preşedinția în Congresŭ.

Cestiunea socialiştilorŭ nu va fi adusă în discuțiunea Congresuluĭ.

(Die Presse).

Berlin, 14 Iuniu. — Părerea emisă de *National Zeitung*, că posițiunea Austro-Ungarieĭ este încă ne-lămurită, nu corespunde nicĭ cu faptele nicĭ cu vederile politicilor maĭ însemnațĭ de aicĭ. Comitele Andrassy a avut ocasiunea erĭ, din întrevorbirile séle cu lordulŭ Beaconsfield şi cu comitele Şuvaloff, sĕ afle că cererile Austrieĭ suntŭ cunoscute şi respectate. In privința doriņțiĭ pentru o soluțiune fundamentată, Austria şi Englitera se află în acelaşĭ punctŭ de vedere.

Berlin, 14 Iuniŭ. — Cercurile diplomatice tribue o mare importanță Conferințiĭ de dintre Andrassy şi Şuvaloff care a ținut p nóptea târḑiŭ. Se ḑice că a fost vorba des desbaterea punctelorŭ de vedere austriace şi seştĭ şi că de la resultatulŭ eĭ depândă viitó desvoltare a evenimentelorŭ.

Berlin, 15 Iuniŭ. — Este ne-esactŭ sgo tulŭ rĕspânditŭ prin ḑiare că Englitera vre-o altă putere mare a cerutŭ alipirea C teĭ la Grecia. Nu se scie nimicŭ positivŭ privința Românieĭ, déca represintanțiĭ rom vorŭ presinta numaĭ unŭ protestŭ în privi Basarabieĭ séŭ déca vorŭ înmâna unŭ Me randum maĭ lungŭ.

Berlin, 15 Iuniŭ. — *Norddeutsche Allgem Zeitung* afirmă că a-l-altă séră a avutŭ o lungă Conferință între comitele Andrass comitele Şuvaloff. Modulŭ celŭ amicalŭ cu suntŭ tratațĭ delegațiĭ Francieĭ, de către pr cipele de Bismark, este fórte observatŭ.

Constantinopole, 15 Iuniŭ. — Pórta va de la Congresŭ ca sĕ fie considerată şi d 'nainte Turcia ca Statŭ dunăreanŭ river şi de aceea sĕ 'şĭ păstreḑe dreptulŭ d'a mite unŭ represintantŭ în comisiunea du rénă riverană, care va represinta totŭ d détă şi principatulŭ Bulgarieĭ. — Pe aicĭ iaŭ tóte mĕsurile ca, la casŭ de o retrag eventuală a englesilorŭ şi a ruşilorŭ, sĕ nu bucnéscă turburărĭ seriόse.

(Fremden-Blat

A se vedea ultime scirĭ pe pagina III

BUCURESCI, 5 IUNIU

Abia se decise Congresulŭ şi deleg puterilorŭ plecară la Berlin, abia nistriĭ noştriĭ se gătiră se mérgă s a apĕra interesele țĕreĭ înaintea mare areopagŭ europeanŭ, abia se bănui vomŭ putea fi admişĭ la Congresŭ votŭ consultativŭ spre a fi ascultaț noĭ asupra dreptuluĭ nostru, abia se retă de unele ḑiarie o raḑă de spera pentru câştigarea causeĭ nóstre, şi r țiunea turbă. De vr'o şépte-optŭ ḑile este calomnia care se nu o invente tra representanțilorŭ țĕreĭ, din țĕră d'afară.

Biuroulŭ de delatațiune din pala *Dacieĭ* lucréză mereŭ, cu deosebire cândŭ ministriĭ românĭ aŭ părăsitŭ ț Maĭ întêiŭ elŭ reproduse în ḑiarulŭ *Pr* estrase din articolĭ publicațĭ altă de *Românulŭ* şi *Alegĕtorulŭ liberŭ*, carĭ se ataca de aceste ḑiarie poli principeluĭ de Bismarck, a princip Gorciacoff şi a comteluĭ Andrassy, şi siliară pe aceştĭ cancelarĭ sĕ nu pue unŭ temeiŭ pe cuvintele d-lorŭ Brăti şi Cogălnicénu, se nu'ĭ asculte.

Acestea nu suntŭ invențiunĭ, ci fa scrise şi tipărite carĭ vorŭ rĕmânea unŭ monumentŭ de ruşine pentru a riĭ lorŭ, ca o pată neştérsă pentru titulŭ conservatorŭ din centru.

Bănuindŭ însĕ că póte cancelariĭ triacŭ, germanŭ şi rusŭ nu se vorŭ presiona de tactica patrioților de noĭ, nu va lua în seriosŭ delatarea sciindŭ cine suntŭ ceĭ din centru, gară şi la cestiunea evreilorŭ.

Memorial Diplomatique ne-a spusŭ, cum câte-va ḑile, că, de câte orĭ vorba sĕ se restórne ministeriulŭ ralŭ din România, reacțiunea alérg agite cestiunea evreilorŭ. Astă dét însĕ fuse legată cu cestiunea social lorŭ. D. Boerescu, negreşitŭ, scrise Paris, la Berlin şi la Londra spre a că acumŭ e timpulŭ priinciosŭ. tulŭ de ordine fu acela că guv aḑĭ e socialistŭ, acésta, dupe maĭ ḑisŭ, pentru că s'aŭ g smintiţĭ, carĭ sĕ atente la viaţa imperatoruluĭ Germanieĭ şi pentru că aceştia se presupunŭ că arŭ face parte din societăţile socialiste, séŭ pentru că a eşitŭ la modă acestŭ cuventŭ. D. Boerescu fuse ascultatŭ, căcĭ domnia-sea totŭ-déuna e ascultatŭ cândŭ lucréză contra intereselorŭ acesteĭ ţerĭ care 'l'a hrănitŭ, l'a crescutŭ, l'a ajutatŭ, sĕ'şĭ desvolte inteligenţa cu care natura 'l'a înzestratŭ pentru nenorocirea némuluĭ românescŭ.

De o dată corespondinţiĭ evreĭ aĭ ḑiarelorŭ *Corespondinţa politică* din Viena şi *Daily Telegraph* din Londra, aflătorĭ aḑĭ în Berlin cu ocasiunea Congresuluĭ, începură a turna telegrame către ḑiarele susŭ numite tocmaĭ în sensulŭ delatărilorŭ scóse din biuroulŭ *Pressei* d-luĭ Boerescu.

Corespondintele ḑiaruluĭ *Daily Telegraph* scrise din Berlin, cu data de 9 Iuniŭ, următórele rîndurĭ:

«Noutatea veniriĭ d-luĭ Rosetti la presedenţia consiliuluĭ de miniştriĭ românŭ a provocatŭ aicĭ sentimente cu totulŭ defavorabile pentru România şi principele Carol. D. Rosetti este unŭ democratŭ-socialistŭ, şi rădicarea sea la cele maĭ înalte funcţiunĭ ale statuluĭ de către unŭ membru alŭ caseĭ de Hohenzolern, atuncĭ cândŭ şefulŭ acesteĭ case zace rănitŭ de mâna unuĭ asasinŭ democratŭ socialistŭ, aţâţă în toţĭ germaniĭ leali *indignarea şi desgustulŭ*. Acéstă numire este d'unŭ rĕŭ augurŭ *pentru realisarea speranţelorŭ* ce România pune în viitorulŭ Congresŭ.»

O altă telegramă a aceluiaşi corespondinte către acelaşi ḑiarŭ, cu data de 11 Iuniŭ, ḑice că este puţinŭ probabilŭ ca sĕ se permită plenipotenţiarilorŭ românĭ a lua parte la Congresŭ directŭ séŭ indirectŭ, pentru că, după asicurările séle, nu este nicĭ o singură putere care se fie dispusă a aproba cererile lorŭ.

Cam în acestă din urmă sensŭ vorbescŭ şi telegramele din Berlin ale *Corespondinţeĭ politice*, cu deosebire că acestea nu se potŭ stăpâni se nu vorbéscă şi de cestiunea evreilorŭ.

Cele din têiŭ telegrame suntŭ reproduse de *Republica francesă* de la 12 şi 13 Iuniŭ şi apoĭ traduse şi imprimate de foiele reacţionare de la noĭ spre a putea apoĭ striga: „étă cum judecă presa streină," de şi acestŭ limbagiŭ este conformŭ în puntŭ şi virgulă cu acela pe care îlŭ ţinŭ ele ḑilnicŭ.

Nu ne prinde însĕ mirarea de limbagiulŭ foielorŭ reacţionare de la noĭ. Patriotismulŭ lorŭ le consiliaḑă astŭ-felŭ. Noĭ, amŭ ḑis'o şi o maĭ repetămŭ, décă arŭ fi fostŭ conservatoriĭ la putere şi décă s'arŭ fi trimisŭ la Congresŭ d. Boerescu şi chiar d. Maiorescu, 'ĭ-amŭ fi susţinutŭ. Amŭ fi ḑisŭ: suntŭ ómenĭ carĭ aŭ făcutŭ multŭ reŭ acesteĭ ţerĭ, carĭ aŭ călcatŭ legile şi aŭ compromisŭ interesele ţereĭ, carĭ aŭ risipit baniĭ publicĭ şi aŭ întrebuinţatŭ corupţiunea şi violinţa în alegerĭ; dérŭ suntŭ românĭ, suntŭ trimişiĭ Românieĭ. Organile acestora nu cugetă ca noĭ. Setea lorŭ de putere este maĭ presusŭ de interesele ţereĭ, este maĭ presusŭ chiarŭ de câtŭ ţéra. Nu ne prinde dérŭ mirarea de purtarea lorŭ.

Ne pare rĕŭ însĕ că unŭ ḑiarŭ liberalŭ că *Republica francesă* se face ecoulŭ reacţiuniĭ de la noĭ şi alŭ evreilorŭ, instrumentele eĭ, ea care trebue se aibă de misiune a combate reacţiunea şi a apăra libertatea orĭ în ce ţéră.

Décă însĕ se găsescŭ câte-va ḑiare inspirate şi conduse de evreĭ, instrumente órbe ale reacţiuneĭ de la noĭ, carĭ se ne calomnieze, se ne atace, apoĭ suntŭ altele în mare numĕrŭ carĭ recunoscŭ drepturile nóstre şi ni le apără. Suntŭ chiar evreĭ carĭ ne daŭ dreptate, acela carĭ sciŭ că nŭ prin calomniă şi prin intrigĭ potŭ câştiga simpaţia românilorŭ coreligionariĭ lorŭ din România.

Pe lângă le *Bien public*, care cere organisarea Orientuluĭ *pe basa echilibruluĭ raselorŭ* şi apără integritatea statuluĭ românŭ, pe lângă *Neue freie Presse* care declară că interesele române la gurele Dunăreĭ suntŭ şi ale Austro-Ungarieĭ, maĭ suntŭ şi alte atâtea ḑiare germane, austriace, italiene, francese, grece şi englese, care ne daŭ sprijinulŭ lorŭ, prin urmare sprijinulŭ opiniuneĭ publice ce ele represintă în ţéra lorŭ.

Nu este dérŭ de disperatŭ, cândŭ avemŭ majoritatea opiniuniĭ publice cu noĭ, pentru că acéstă forţă va influenţa asupra Congresuluĭ, cu tóte intrigile reacţiuniĭ de la noĭ şi ale unorŭ evreĭ aginţĭ aĭ eĭ.

Congresulŭ ţine aḑĭ a doua şedinţă a sea. Póte că aḑĭ se va ocupa şi de cestiunea nóstră. Se sperămŭ că elŭ va fi justŭ. Nu va lăsa aḑĭ, în seculolŭ alŭ XIX, ca o naţiune se dispere de dreptatea Europeĭ întregĭ.

Ḑilele acestea aŭ avutŭ locŭ în Belgia alegerile pentru parlamentŭ.

Ḑiarele ne spunŭ că partitulŭ liberalŭ a repurtatŭ victoria, atâtŭ în Cameră câtŭ şi în Senatŭ, contra partituluĭ clericalŭ.

Acésta a fostŭ causa că Agenţia Havas ne-a anunţatŭ alaltă-ierĭ că d. Frere Orban, şefulŭ partiteĭ liberale, a fostŭ chematŭ se formeze unŭ nouŭ ministerŭ, care se înlocuiască ministerulŭ clericalŭ de aḑĭ.

Şi partitulŭ reacţionarŭ de la noĭ maĭ voesce se vie la putere, cândŭ în tóte părţile triumfă partitele liberale!

Instrucţiunile, pe care comitele Corti le-a luatŭ cu dênsulŭ la Berlin, îĭ impunŭ ministruluĭ italianŭ, după cumŭ se anunţă din Roma, cu data de 10 curentŭ, către *Corespondinţa politică*, sĕ se unéscă în Congresŭ cu aceia din colegiĭ sĕĭ, carĭ vomŭ fi contra uneĭ prea marĭ întinderĭ a Muntenegruluĭ, şi maĭ alesŭ contra cedăriĭ unuĭ portŭ către acestŭ Statŭ; contra întinderiĭ Bulgarieĭ pînă la marea Egeică cu unulŭ séŭ maĭ multe porturĭ; contra unireĭ Creteĭ şi maĭ alesŭ a întregeĭ Thesaliĭ cu Grecia. Pe lîngă acestea, comitele Corti va trebui să'şi unéscă sforţările séle cu acelea ale acelorŭ plenipotenţiarĭ din Congresŭ în favórea creditorilorŭ străinĭ aĭ Turcieĭ. După ce enumeră aceste puncte, citata scrisóre din Roma adaogă:

«Se pare că politica italiană orientală porneşte din două puncturĭ de vedere: ântâiŭ de a nu sgudui maĭ multŭ de câtŭ trebue vechea construcţiune a imperiuluĭ otomanŭ şi a împedica o prea mare influinţă a Rusieĭ, şi alŭ duoilea, de a face ceva pentru ţĕrile chreştine care s'aŭ scuturatŭ cu atita hotărîre de jugul turcescŭ. *Faţă cu România, lumea de aicĭ este plină de cea maĭ mare bună-voinţă şi i s'a promisŭ unŭ sprijinŭ pe câtŭ se va putea de tare pentru reclamaţiunile séle.* Şi faţă cu muntenegreniĭ şi cu bulgariĭ s'arŭ procede totŭ astŭ-felŭ, déca n'arŭ esista temerea că prin acésta s'ar deschide Rusieĭ unŭ drumŭ spre marea Egee şi marea Adriatică. Câtŭ pentru Serbia şi Grecia, Italia nu va lipsi d'a le susţine pe amêndouĕ pe câtŭ va putea şi în óre-carĭ limite.»

Citimŭ în *Fremden-Blatt* de la 14 curentŭ:

„Cu data de erĭ a sosită din Bucureştĭ scirea, că ultima energică Notă-protestŭ a guvernuluĭ românŭ contra înaintăriĭ ruşilorŭ spre linia Piteştĭ ocupată de trupele române, n'a rĕmasŭ fără resultatŭ. Locotenentulŭ-generalŭ Dreutelen, în urma acesteĭ Note-protestŭ, a dat ordinŭ trupelorŭ ruseştĭ sĕ se retragă astŭ-felŭ în câtŭ sĕ fie la o depărtare de ḑece kilometri de liniile române. De altă parte însĕ, generalulŭ Dreutelen a datŭ ordin avant-porturilorŭ ruseştĭ de la Ploieştĭ sĕ înainteze spre Philipeştĭ pînă la rîulŭ Prahova, asigurândŭ totŭ de o détă că ruşiĭ nu vorŭ trece acestŭ rîŭ spre a înainta către Câmpina."

— —

De altă parte *Neue freie Presse* publică urmatórele:

»Se ḑice, că retragerea de o dată a forţelorŭ englese şi ruse din naintea Constantinopoleluĭ, va fi unulŭ din primele subiecte cu care se va ocupa Congresulŭ. Noĕ ni se pare că pericolulŭ uneĭ ciocnirĭ nu este aşa de mare acĭ ca în România, unde, în faţa iritaţiuniĭ care domneşte de ambele părţĭ, unŭ focŭ de puşcă póte sĕ devie lesne semnalulŭ uneĭ lupte totŭ atâtŭ de crâncene câtŭ şi de ne-folositóre. Aflămŭ că principele Carol a însărcinaatŭ telegraficŭ pe ministrulŭ-preşedinte Brătianu, care se află acumŭ în Berlin, sĕ protesteḑe către represintanţiĭ puterilorŭ străine adunaţĭ acumŭ în Congresulŭ de la Berlin contra continueĭ înaintărĭ a trupelorŭ ruseştĭ spre liniile române şi sĕ le atragă atenţiunea, că rĕspunderea va cădea numaĭ asupra ruşilorŭ, déca o continuare a înaintăriĭ trupelorŭ ruseştĭ către posiţiunile române, va avea de consecinţă o ciocnire sângerósă.»

— —

Ḑiarulŭ *The Globe*, care ţine o socotéală esactă despre pregătirile ruseştĭ de resbelŭ, află că agenţĭ d'aĭ intendenţeĭ ruse încheie cu ţeraniĭ din interiorulŭ Rusieĭ contracte pentru participarea la serviciulŭ de transportŭ alŭ trupelorŭ în România şi d'a lungulŭ fruntarieĭ austriace. Aprópe 20,000 de ţĕranĭ, avêndŭ fie-care o căruţă şi duoĭ caĭ, aŭ fostŭ angajaţĭ pentru acestŭ serviciŭ. Acelaşĭ ḑiarŭ maĭ spune că administraţiunea marineĭ desvoltă o mare activitcte în restabilirea arsenaluluĭ de la Sevastopolŭ. Cantităţĭ marĭ de maşine şi unŭ numerosŭ personalŭ de industriaşĭ aŭ fostŭ trimişĭ ḑilele acestea de la Nicolaiefi.

Acestea tóte suntŭ pregătirĭ de pace.

— —

Împrejurarea, că Beaconsfield s'a dusŭ în persóană la Congresulŭ din Viena, ocupă încă presa englesă în gradulŭ celŭ maĭ mare. *Saturday Reviev* susţine maĭ cu deosebire, că primulŭ ministru a aceptatŭ acéstă misiune în urma stăruinţelorŭ colegilorŭ sĕĭ din cabinetŭ. „Arŭ „fi fostŭ puţinŭ politicosŭ déca s'arŭ fi propusŭ elŭ singurŭ." Speranţa ce citatulŭ organŭ are, că lordulŭ Beaconsfield va ajunge la scopulŭ doritŭ, provine din acéea că elŭ a reuşitŭ atâtŭ de bine în negociaţiunile preliminariĭ. „Cu tóte criticile şi cu tóte învinovăţirile, şi cu tótă „îndoiala unora, carĭ dorescŭ un succes alŭ „politiciĭ séle, elŭ a dobânditŭ accedarea „Rusieĭ la cererea, ca întregulŭ tractat „de la San Stefano sĕ fie supusŭ Con„gresuluĭ."

De altă parte, *Morning Post* face următórele aprecierĭ asupra călĕtorieĭ lorduluĭ Beaconsfield la Berlin:

»Trebue sĕ considerămŭ ca unŭ ce positivŭ, că, déca guvernulŭ englesŭ n'arŭ fi repurtatŭ de câtŭ numaĭ o victorie verbală, care 'ĭ o acordă chiarŭ şi rivaliĭ luĭ ceĭ maĭ aprigĭ, primulŭ nostru ministru şi ministrulŭ de esterne n'arŭ fi părăsitŭ ţéra nóstră. De aceia trebue sĕ admitemŭ cu siguranţă, că principiele coprinse în depeşa lorduluĭ Salisbury vorŭ fi pe deplin satisfăcute. Amŭ luatŭ înapoĭ Rusieĭ, maĭ multŭ de jumĕtate din cuceririle séle, fără a sacrifica viéţa a maĭ bine de o sută miĭ de ómenĭ şi 100 milióne livre, care arŭ fi fostŭ de sigurŭ înghiţite de unŭ resbelŭ cu unŭ resultatŭ norositŭ. Putemŭ spera că vomŭ reeşi sĕ facemŭ érăşĭ o Turcie în Europa din Balcanĭ şi din fortereţe, care forméḑă cheile luĭ. In comunŭ cu Austria noĭ vomŭ stabili la Dunăre o stare de lucrurĭ care va asigura pacea şi o bună viitóre guvernare, şi totŭ de o dată vomŭ fi în posiţiune sĕ satisfacemŭ aspiraţiunile naţionale ale Grecieĭ şi sĕ restabilimŭ ordinea şi siguranţa în peninsula thracică. Avemŭ motive care ne facŭ a spera că vomŭ esecuta în Asia nisce aranjamênte, care vorŭ satisface pe Turcia şi vorŭ asigura interesele nóstre directe. Batumul nu va fi cedatŭ Rusieĭ. Póte că Congresulŭ va face dintr'ênsulŭ unŭ oraşŭ liberŭ, dérŭ nu va aproba nicĭ o détă monstruósele cererĭ ale luĭ Ignatieff.«

— —

Ḑiarulŭ *Golos* se arată nemulţumitŭ de declaraţiunile făcute de d. Waddington în Camera francesă, cumŭ că Congresulŭ se va ocupa şi cu situaţiunea celorŭ-l-alţĭ chreştinĭ de la Balcanĭ, érŭ nu numaĭ cu Bulgariĭ, fiindŭ-că cu acésta, ḑice *Golos*, d. Waddington s'a făcutŭ ecoulŭ dorinţelorŭ englese şi austriace. Citatulŭ organŭ maĭ ḑice că cabinetulŭ din Versailles va comite o mare greşélă, déca va asculta consiliile ce 'ĭ vorŭ veni de la Londra şi Viena; totŭ de o détă elŭ va perde din mâinĭ şi cea maĭ bună ocasiune d'a şterge ultimele urme ale participăriĭ Francieĭ la resbelul din Crimea, ispăşită atâtŭ de greŭ prin resbelulŭ din 1870. In fine *Golos* îndémnă pe Francia sĕ mérgă la Congresŭ pe acelaşĭ drumŭ cu Rusia, Germania şi Italia, căcĭ numaĭ astŭ-felŭ va putea sĕ'şĭ garanteḑe

---

Foiţa Telegrafuluĭ

VICTOR HUGO 31

— —

HISTORIA UNEI CRIME

—Depunerea unuĭ martorŭ—

— —

Tradusă de C. Calligari.

— —

A doua ḑi.

— —

Lupta.

— —

X

Ce caută Fleury la Mazas.

In aceiaşĭ nópte, pe la orele 4 de dimineaţă, împrejurulŭ drumuluĭ de ferŭ de la Nordŭ fu ocupatŭ în tăcere de 2 batalióne, unulŭ de vânători de la Vincennes, celŭ l'altŭ de gendarmeriă mobilă. Maĭ multe escadre de sergenţi uliţă se instalară în ambarcaderŭ. Ordinulŭ [illegible] şefuluĭ de gară de a prepara unŭ trenŭ [illegible] şi de a da focŭ la o locomotivă. Unŭ [illegible] óre care de mecaniciani fură reţinuţi [illegible] unŭ serviciŭ de nópte. Dérŭ nicĭ o es[illegible] nimenuĭ şi tăcere absolută. Puţinŭ minute după acea veni în treapătŭ mare prin strada de Nord unŭ escadronŭ de lăncerĭ. In miḑloculŭ escadronuluĭ şi între două rêndurĭ de cavalerĭ, se vedeaŭ două trăsurĭ celulare trase de caĭ de poştă; îndĕrătulŭ fie căreĭ trăsurĭ venia o caléşcă deschisă în care era unŭ omŭ singurŭ. In capulŭ lăncerilorŭ galopa adjutantulŭ Fleury.

Convoiulŭ intră în curte, apoĭ în gară, şi grilagiulŭ şi porţile se închiseră.

Ceĭ doĭ ómenĭ carĭ eréŭ în caleşcĭ se recomandară comisaruluĭ specialŭ alŭ găreĭ căruia adjutantulŭ Fleury îĭ vorbi în particularŭ. Acestŭ convoiŭ misteriosŭ escită curiositatea împiegaţilorŭ drumuluĭ de ferŭ; ómeniĭ de serviciŭ întrebaŭ pe ómeniĭ poliţieĭ, dérŭ aceştia nu sciaŭ nimicŭ. Totŭ ce putură spune, e că trăsurile celulare conţineaŭ 8 locurĭ, că în fie-care trăsură eréŭ 4 prisonierĭ, ocupândŭ fie-care o celulă, şi că cele l'alte 4 celule eréŭ ocupate de 4 sergenţĭ de uliţă puşĭ între prisonierĭ ast-felŭ în câtŭ sĕ împedice orĭ-ce comunicaţiune de la o celulă la alta.

După diversele convorbirĭ între adjutantulŭ de la Elyseŭ şi ómeniĭ prefectuluĭ Maupas, ambele trăsurĭ celulare fură suite pe vagóne, avêndŭ neîncetatŭ în dosulŭ lorŭ calescile deschise în tocmaĭ ca nisce gherete umblătóre în carĭ unŭ agentŭ alŭ poliţieĭ era de [illegible]

Trenul merse continuŭ în tăcerea cea maĭ profundă. In timpul acesta îngheţa; în cea de a doua trăsură celulară sergenţiĭ de uliţă, ganaţĭ şi tremurândŭ de frigŭ, deschiseră celulele şi pentru a se reîncălḑi şi desamorţi începură sĕ se plimbe în gangulŭ îngust care străbate trăsura celulară de la unŭ capĕtŭ la altulŭ. Se făcuse ḑioă, ceĭ 4 sergenţi de uliţă respiraŭ aerulŭ de afară şi privéŭ câmpia prin crăpătura care lungesce de ambele părţĭ tavanulŭ ganguluĭ. De o dată unŭ glasŭ puternicŭ eşi din una din celulele remase închise şi strigă: — Déră ce frigŭ! nu se póte óre aprinde ţigara aci?

Imediatŭ unŭ altŭ glasŭ plecă din o altă celulă şi ḑise: — Ce, d-ta esci! Bună ḑioa Lamoriciere!

— Bună ḑioa, Cavaignac. reluă primul glasŭ.

Generalulŭ Cavaignac şi generalulŭ Lamoriciére se recunoscură.

Unŭ alŭ treilea glasŭ se ridică din o a treia celulă: — Ah! sunteţĭ aci, D-lorŭ! Bună ḑioa şi bunŭ drumŭ!

Celŭ ce vorbia, era generalulŭ Changarnier.

Cât şi treĭ generaliĭ recunoscură pe d-nu Baze. Unŭ râsŭ cu hohotŭ eşi din câteşĭ 4 celulele.

Acéstă trăsură celulară conţinea în adevĕrŭ şi ridica afară din Paris pe cestorulŭ Baze şi generaliĭ Lamoriciere, Cavaignac şi Changeneraliĭ Bedeau şi Leflò, şi comitele Roger (du Nordŭ).

La 12 nóptea, aceştĭ 8 representanţĭ dormiaŭ fie care în celula lorŭ la Mazas, cândŭ se lovi de o dată la uşile lorŭ, şi o voce le ḑisese:

— Imbrăcaţi-vĕ; o sĕ vie sĕ vĕ caute cine va.

— Pentru ca sĕ ne împusce? strigă Charras din întru.

Nu i se respunse nimicŭ.

Lucru demnŭ de observatŭ, acéstă ideiă le veni tutulorŭ. Şi în adevĕrŭ, déca trebue sĕ credemŭ cea-ce transpiră astăḑĭ din certele actuale dintre complicĭ, se pare că, în casul când amŭ fi încercatŭ sĕ 'ĭ liberămŭ de la Mazas o împuşcare era hotărâtă, şi că St. Arnaud avea în posunarulŭ sĕŭ ordinulŭ în scrisŭ şi iscălit: *Ludovic Bonaparte*.

Prisonieriĭ se sculară. Deja, în nóptea precedentă, unŭ asemenea avisŭ li se dedese, tresăriseră nóptea în picióre, şi la césurile 6 de diminéţă păḑitoriĭ le ḑiseră: Puteţĭ sĕ vĕ culcaţĭ. Césurile trecuseră; şi credură că li se va întâmpla totŭ ca nóptea precedentă, şi maĭ mulţĭ dintre eĭ auḑindŭ că sună 5 césurĭ la orologiulŭ interiorŭ al carcereĭ, eraŭ sĕ se culce cândŭ uşile celulelorŭ lorŭ se deschiseră. Unul câte unulŭ se coborâră în rotunda grefeĭ, apoĭ se cuiră în trăsura celulară fără ca sĕ se fi desvoltarea în liniştea viitorei sele bune-stări.

De altă parte diarulŭ *Petersburger Wjedomosti* se arată forte resboinicŭ de o dată cu deschiderea Congresuluĭ. „D'abia se póte admite ideia că puterile vorŭ voi se revie în Congresŭ asupra faptelorŭ îndeplinite efectuate de Rusia, dice citatulŭ organŭ, adică asupra uneĭ Bulgarie unice, asupra măririĭ Serbieĭ, precum şi asupra anecsăriĭ Basarabieĭ şi a altor ţinuturĭ din Asia împreună cu Batumŭ, Karsŭ şi Bajazid. Rusia nu se va înclina nicĭ înaintea autorităţiĭ Engliterei, nicĭ înaintea autorităţiĭ Germanieĭ, nicĭ înaintea verĭ-uneĭ ligĭ europene. Rusia este gata şi, la casŭ de trebuinţă, nu se va gândi multŭ, pentru a declara resbelulŭ atâtŭ Engliterei câtŭ şi Austrieĭ, lucru pe care representanţiĭ noştri la Congres îlŭ sciŭ destulŭ de bine."

Nu ne-amŭ îndouitŭ nicĭ o dată de curagiulŭ Rusieĭ de a declara resbelŭ Europeĭ întregĭ; întrebarea este însă cum va eşi din elŭ. La acésta sĕ nĕ rĕspundă totŭ *Petersburger Wjedomoti* déca póte.

——

Eată relaţiunile cele alărmătóre primite de *Daily News* din Constantinopole asupra stăriĭ de acolo:

„Lucrurile devin pe aicĭ din di în di maĭ rĕŭ şi cu o inţélă care este neliniştitóre. Domnia luĭ Mehemed Ruşdi a fostŭ de o durată fórte scurtă, elŭ a fostŭ înlocuitŭ prin Savfet-paşa, care rĕmâne ministru de esterne. Aflu din sorginte sicură că depărtarea luĭ Mehemed Ruşdi paşa a fostŭ o consecinţă a violentuluĭ limbagiŭ pe care 'l-a ţinutŭ erĭ Sultanuluĭ. Elŭ dise Sultanuluĭ că trebue sĕ esecute imediatŭ Constituţiunea şi sĕ deschidă Camerile, căcĭ altŭ-felŭ, atâtŭ poporulŭ câtŭ şi armata se vorŭ despărţi de dênsulŭ; déca Sultanulŭ nu va urma aceste consilii, apoĭ elŭ (Mehemed Ruşdi) nu maĭ garantédă pentru consecinţe. Sultanul deveni furiosŭ şi părăsi odaia. Déca nu o schimbare de dinastie, dérŭ celŭ puţinŭ o schimbare de domnitorŭ este iminentă. Suntŭ treĭ candidaţĭ la tronŭ: Iusuff Izzedin, fiiulŭ luĭ Abdulŭ Azis, şi Murad şi Reşid, fraţĭ maĭ junĭ aĭ Sultanuluĭ. Ca alŭ patrulea candidatŭ figurédă Midhat-paşa alŭ căruĭ partitŭ este celŭ maĭ tare şi speră a da pe tóte cele-l'alte la o parte şi alŭ numi pe elŭ de dictatorŭ. Murad nu este maĭ bine ca cumŭ era la destronarea sa. Reşid e lipsitŭ cu totulŭ de inteliginţă, şi Izzedin nu este cu mult maĭ teafărŭ. Destronarea Sultanuluĭ va avea de resultat o luptă crâncenă între diferitele partite."

——

Din scirile sosite dilele acestea de la Constantinopole către *Corespondinţa politică*, resultă că ruşiĭ aŭ intenţiunea d'a se retrage în curândŭ de la San Stefano spre Adrianopole. Cuartierulŭ generalŭ rusescŭ a datŭ ordinŭ ca, într'unŭ intervalŭ de 20 dile, tóte provisiunile de la San Stefano şi de la Ceatalgea sĕ fie transportate la Lule-Burgas şi la Adrianopole.

——

Totŭ *Corespondinţa politică* anunţă că insurgenţiĭ din muntele Rhodope se menţinŭ victorioşĭ contra atacurilorŭ ruseştĭ şi că, în nisce lupte care aŭ avutŭ locŭ în aceste din urmă timpurĭ, le-arŭ fi luatŭ maĭ multe tunurĭ ruşilorŭ.

Acte Oficiale.

S'a acordatŭ d-luĭ Algiu Ioanŭ, şefulŭ statuluĭ majorŭ alŭ divisieĭ II active, înalta autorisaţiune pentru a primi şi purta *Crucea de Mare Oficerŭ* alŭ ordinuluĭ *Mântuitorulŭ*, ce i s'a conferitŭ de Majestatea Sa regele Grecieĭ.

S'a acordatŭ d-luĭ Alexandru Vêrnav Liténu înalta autorisaţiune pentru a primi şi purta *Crucea de Comandorŭ* a ordinuluĭ *Tacova*, ce i-s'a conferitŭ de Alteţa Sa Principele Serbieĭ.

S'a acordat d-luĭ G. Coulin înalta autorisaţiune pentru a primi şi purta ordinulŭ *Tacova*, clasa V, ce i s'a conferitŭ de Alteţa Sa Principele Serbieĭ.

S'a acordatŭ d-luĭ colonel Fălcoianu înalta autorisaţiune pentru a primi şi purta insignele ordinuluĭ *Osmanie* cl. III, ce i s'a conferit de Majestatea Sa Sultanul.

S'a acordatŭ d-luĭ A. Costescu înalta autorisaţiune pentru a primi şi purta *Crucea de Cavalerŭ* a ordinuluĭ *Mântuitorulŭ*, ce i s'a conferitŭ de Majestatea Sa Regele Grecieĭ.

S'a acordatŭ dreptulŭ d'a purta medalia *Virtute Militară* D-luĭ locotenent Marotinénu Petre, din regimentulŭ 5 de dorobanţĭ, pentru curagiulŭ şi devotamentulŭ ce a desvoltatŭ în luptele de la reduta Griviţa, unde a şi primitŭ douĕ rănĭ, şi care dobêndindŭ un concediŭ de convalescenţă de douĕ lunĭ, a refusatŭ acelŭ concediŭ spre a rĕmânea la corpŭ pe timpulŭ lupteloră.

——

Vinerĭ, 2 ale curenteĭ, M. S. Domnitorulŭ a primitŭ în audienţă, la palatulŭ de la Cotrocenĭ, pe D. Baron Stuart, agentŭ diplomaticŭ şi consulŭ generalŭ alŭ Rusieĭ, care a avutŭ onórea a remite Măriei Séle *Crucea Roşie*, instituită de Majestatea Sea Imperatorele Rusieĭ şi trimisă M. S. Dómneĭ de Majestatea Sea Impĕrătésa, împreună cu o scrisóre autografă.

——

D. Naudrea, conductorŭ de trenŭ în serviciulŭ linieĭ ferate Iaşĭ-Ungheni, dupĕ arĕtările făcute de şefulŭ diriginte alŭ aceluĭ serviciŭ, deturnândŭ banĭ publicĭ de la destinaţiunea lorŭ în folosulŭ sĕŭ, s'a destituitŭ din postulŭ ce ocupa la acea linie.

Ultime Sciri.

SERVICIULŬ PRIVATŬ ALŬ „TELEGRAFULUĬ"

(Agenţia Havas)

(Serviciulŭ de Sâmbătă, 8 ore séra).

Constantinopole, 13 Iuniŭ. — Ministrulŭ de finance a ordonatŭ tutulorŭ guvernatorilorŭ de provincii de a stipula, în nouele contracte relativŭ la dijmă, că plata trebue făcută în aurŭ.

Londra, 13 Iuniŭ. — *Standard* anunţă că marchisulŭ de Salisbury, înainte de plecarea sea pentru Berlin, a consultatŭ maĭ mulţĭ bancherĭ din Londra în privinţa capacităţiĭ financiare a Turcieĭ. Marchisulŭ de Salisbury are de scopŭ de a stabili la Constantinopole, cu sancţiunea Congresuluĭ, o comisiune financiară asemenea aceleia care esistă în Egyptŭ. Austria şi Germania suntŭ favorabile acestuĭ proectŭ.

Se telegrafiază din Constantinopole către *Daily News*: „Pórta a prescrisŭ comisarilorŭ seĭ la Congresŭ de a negocia întórcerea Batumuluĭ.

O telegramă, adresată către *Morning Post* dice că lordulŭ Beaconsfield a vorbitŭ, jouia trecută, de situaţiunea periculósă ce esistă înaintea Constantinopoluluĭ şi de trebuinţa uneĭ apropierĭ între ruşĭ şi turcĭ.

Lordulŭ Beaconsfield, adaogă acelaşĭ diarŭ, arŭ fi esprimatŭ speranţa că delegaţiĭ ruşĭ vor putea anunţa de luaĭ retragerea trupelor ruse.

(Serviciulŭ de erĭ, 9 ore diminéţa)

Paris, 15 Iuniŭ. — Telegrame trimise din Berlin de către d. Waddington lasă a se crede că Congresulŭ va ajunge la o soluţiune paceficâ, dérŭ că desbaterea se va prelungi asupra cestiunilorŭ esecuţiuniĭ.

Viena, 15 Iuniŭ.—Sé scrie din Berlin, către *Corespondinţa politică*: „Convorbirile între comitele Andrassy şi contele Şuvaloff, de şi aŭ fost fórte împăciuitóre, nu aŭ trecutŭ cu tóte acestea încă cele d'ênteiŭ elemente ale uneĭ apropierĭ. De şi noutăţile publicate de *Globulŭ* suntŭ în parte esacte, înţelegerea între Englitera şi Rusia este considerată la Berlin ca ne fiindŭ maĭ înaintată de cât acea a Austrieĭ şi Rusieĭ. România şi Serbia aŭ prea puţină şansă de a fi admise la Congresŭ; în tot casulŭ, acéstă admitere trebue sĕ fie precedată de recunóscerea independinţeĭ lorŭ. Cea maĭ mare parte din puterĭ parŭ a nu se opune în principiŭ la admiterea Grecieĭ. Lordul Beaconsfield nu va asista de cât nu maĭ la şedinţele ce vorŭ avea locŭ sĕptămâna viitóre. Şansele Românieĭ, relativŭ la păstrarea Basarabieĭ, suntŭ puţinŭ favorabile.

Paris, 15 Iuniŭ. — Persia cere a fi priimită la Congresŭ, congresulŭ trebuindŭ a trata silit cestiunile orientale carĭ atingŭ interesele Persieĭ. Ambasadorulŭ persanŭ la Londra va părăsi Parisul astă-séră spre a merge la Berlin pentru a susţine cererea Viziruluĭ persan care a scrisŭ deja principeluĭ de Bismarck, principeluĭ Gorciacoff, comiteluĭ Andrassy şi marchisuluĭ de Salisbury. In acéstă scrisóre vizirulŭ aduce amintĕ promisiunile ce aŭ fostŭ făcute Persieĭ, déca ea va păstra neutralitatea.

Berlin, 15 Iuniŭ. — *Monitorulŭ imperiuluĭ* anunţă că d. Hossmann este însărcinatŭ de a substitui pe principele de Bismarck în gestiunea afacerilorŭ financiare ale Imperiuluĭ. Vorbindŭ de silinţele Alianţeĭ israelite, pentru a interesa Congresulŭ şi a obţine egalitatea tutulor confesiunilorŭ în România, *Norddeutsche Zeitung* cere ca tóte culturile sĕ aibă aceleaşĭ drepturi în Orientŭ.

Comitele de Şuvaloff şi d. de Corti aŭ conferitŭ adĭ.

(Serviciulŭ de adĭ, 9 ore diminéţa).

Athena, 16 Iuniŭ.— In Creta, guvernulŭ provisoriŭ a înmânatŭ consulilorŭ şi a trimisŭ d-luĭ de Bismarck, spre a fi supusŭ Congresuluĭ, unŭ Memorandum adoptatŭ în unanimitate de adunarea creteană. Memorandulŭ face istoriculŭ insuleĭ şi se sforţeadă a demonstra că poporulŭ nu va fi liniştitŭ şi fericitŭ de câtŭ numai cândŭ se va realisa anecsarea Creteĭ la Grecia. Memorandul termină dicêndŭ că cestiunea creténă interesédă pe Europa care trebue sĕ doréscă sfirşitulŭ lupteloră periodice şi sângeróse alŭ cărorŭ theatru este Creta.

Lupta căntinuă în provinciile orientale. O încăerare a avutŭ locŭ în împrejurările de la Apokorona.

Berlin, 16 Iuniŭ.—Rusia pare dispusă a'şĭ retrage trupele din Rumelia, déca turciĭ vorŭ evacua Varna şi Şumla. Este de temutŭ că nicĭ o putere nu atribue unŭ interesŭ de prima ordine la cestiunea Basarabieĭ. Mâine, la douĕ ore, va avea locŭ a doua şedinţă a Congresuluĭ. Principele Gorceakoff este indispusŭ. In nicĭ un casŭ şedinţa de mâine nu va fi amânată. Prin cercurile bine infărmate se desminte scirea că Grecia arŭ fi depusŭ înaintea Congresuluĭ unŭ memorandumŭ prin care cere anecsarea uneĭ părţĭ a teritoriuluĭ turcescŭ.

Paris, 16. Iuniŭ. — O depeşe din Ragusa, cu data de adĭ, şése ore séra, nu vorbeşte nicĭ de cumŭ despre unŭ conflictŭ între turcĭ şi muntenegrenĭ. Acéstă depeşe spune numaĭ că toţĭ şefiĭ insurgenţĭ din Herţegovina s'aŭ întrunitŭ astă-dĭ la Cetinje, dupĕ invitaţiunea Muntenegruluĭ, şi că Muntenegrulŭ se fortifică cu activitate despre partea Albanieĭ.

(Serviciulŭ de adĭ 12 ore.)

Viena, 17 Iuniŭ. — Noutăţile din Berlin anunţă că greutăţile privitóre la deşertarea fortăreţelorŭ de la Dunăre continuă. Turciĭ refusă pe basa că nicĭ ruşiĭ nu aŭ îndeplinitŭ condiţiunile tratatuluĭ de pace.

Maĭ multe puterĭ înclinândŭ spre acéstă ultimă apreciare, cerŭ ca Rusia sĕ se angajede a nu ocupa fortăreţele în casŭ de deşertare. Se crede că acéstă cestiune va fi la ordinea a şedinţeĭ ce va ţine adĭ Congresulŭ.

Adunarea Deputaţilorŭ.

Din causă că nu aŭ fostŭ de câtŭ 6[illegible] deputaţĭ presinţĭ, pe cândŭ regulamentul [illegible] 76 ca sĕ se deschidă şedinţa, Adunarea [illegible] nutŭ adĭ lunĭ şedinţă.

Prevederea

SOCIETATE ECONOMIC

CONVOCARE

Domniĭ Societarĭ suntŭ rugaţĭ a se în în adunare generală extra-ordinară, Marţi niŭ curentŭ la 8½ ore séra, în localulŭ inţateĭ societăţĭ financiare din strada Dó

La ordinea desbaterilorŭ va fi:

Liquidarea debituluĭ Paulescu şi alte c nicărĭ.

Situaţia caseĭ sociale la 1 Iuniŭ curentŭ, cea următóre:

ACTIV.

Efecte publice ale societăţiĭ,	51,674—7
Creanţe asupra capitaluluĭ,	1,533—5
Creanţe pe deposite, . . .	2,563—5
Casa banilor: numerarŭ. .	2,491—4
Mobilier (casa de fer şi biroŭ)	1 316—5
Debitu d-luĭ Paulescu. . .	8 978—4
Deposite în garanţiĭ. . .	5 942—4
Totalulŭ activuluĭ. . .	74,500—6

PASSIV.

Capitalulŭ societarilorŭ. . .		57,186—68
Fondu de reservă: . . .		
Pe anĭ 1875 şi 1876 leĭ 509-03.		
Beneficiile pe 1876.	1 854-48.	
Detto pe 1877. .	6 645 74.	9,009—25
Saldo beneficielor în 1878. . .		2,362—28
Deponenţĭ valor. în garanţiĭ.		5 042—47
Totalulŭ Pasivuluĭ. . .		74,500—68

Preşedinte dirigentŭ:

Elie Bosianu.

Primarulŭ Oraşuluĭ Bucurescĭ.

PUBLICAŢIUNE

„Cu începere de la 15 Iuniŭ curentŭ 1878, ca comunală va face plata cu anticipaţiune a c cónelorŭ din împrumutulŭ de 8 milióne exig bile de la 1-iŭ Iuliŭ viitorŭ, a. c.

Domniĭ posesorĭ de asemenea cupóne sun rugaţi a se presenta la casa comunală una da pe sĕptămână, *Joia*, între 12—4 ore, unde v fi aquitate dupĕ numĕrulŭ de ordine alŭ ord nanţeĭ de plată.

Primarŭ: *I. P. Dumitrescu.*

No. 8,701.
1878 Iuniŭ 3.

Grădina Union Suise!

In tote serile Representaţiunĭ variate

In timpŭ de plóie în Salonŭ.

Artiste noĭ.	Artiştĭ noĭ.
Trupa de balet, 7 Dame unŭ bărbatŭ.	Trupa Americană Mello
Trupa Tirolienă Martens. 3. Dame, 1 bărbatŭ.	Equilibristu, Ordez.
M-selle Raimond, cântăréţă englesă.	M-s. Martens, Gandlach
M-selle Dally, cântăreaţă rusă, şi francesă.	Marty şi I. D. Ionescu.
	Orchestra *Dobrică* din Ploeştĭ.

---

o masă şi cu unŭ condeiŭ în mână, 'ĭ opria şi le cerea numele. — Nu suntŭ maĭ dispusŭ a 'ţĭ spune numele meŭ de câtŭ suntŭ curiosŭ de a cunósce pe alŭ D-tale, rĕspunse generalulŭ Lamoriciére, şi trecu înainte.

Adjutantulŭ Fleury, ascundêndu'şĭ uniforma sub mantia sea, sta în grefă. Era însĕrcinatŭ, pentru a întrebuinţa propriele séle cuvinte, sĕ 'ĭ „imbarce" şi sĕ dea socotélă la Elyseŭ de a lorŭ „imbarcare". Adjutantulŭ Fleury făcuse aprópe tótă cariera sea militară în Africa în divisiunea generaluluĭ Lamoriciére, şi în 1848 generalulŭ Lamoriciére, fiindŭ ministru de resbelŭ, îlŭ numise capŭ de escadronŭ. Trecêndŭ prin grefă, generalulŭ Lamoriciére îlŭ privi cu fixitate.

Cândŭ se suiră în trăsurile celulariĭ, generaliĭ aveaŭ ţigările aprinse. Li se luară. Generalulŭ Lamoriciére păstrase pe a sea. O voce strigă de afară de treĭ orĭ: Impedicaţi'lŭ de a fuma. Unŭ sergentŭ de uliţă care sta în picióre la uşa celuleĭ, hesită câtă-va vreme, apoĭ dise generaluluĭ: — Aruncaţĭ ţigara D-vóstră.

De aci veni maĭ târdiŭ esclamaţiunea care făcu ca generalulŭ Cavaignac se recunóscă pe generalulŭ Lamoriciére. Trăsurile încărcate, plecară.

Nu sciaŭ nicĭ cu cine eraŭ nicĭ unde se duceaŭ. Fie-care observa din partea sea, în cutia altiĭ se gândiaŭ la drumulŭ de la Hâvre. Audiaŭ treapătulŭ escorteĭ pe pavagiŭ.

In drumulŭ de ferŭ, suferinţa celulelorŭ merse crescândŭ. Generalulŭ Lamoriciére, avêndŭ unŭ pachetŭ şi o manta, era maĭ strînsŭ încă de câtŭ ceĭ l'alţĭ. Nu putea sĕ se mişce; frigulŭ 'lŭ coprinse; se hotărî sĕ arunce unŭ cuvêntŭ care 'ĭ puse pe câte'şĭ patru în comunicaţiune.

Audindŭ numele prisonierilorŭ, păditoriĭ, brutalĭ până atuncĭ, deveniră respectuoşĭ. — Déră! dise generalulŭ Changarnier, deschideţĭ-ne celulele şi lăsaţĭ-ne sĕ ne plimbămŭ ca voĭ în gangŭ. — D-le generalŭ, dise unŭ sergentŭ de uliţă, acésta ne este opritŭ. Comisarulŭ de poliţia este în dosulŭ trăsureĭ într'o caléşcă de unde vede totŭ ce se petrece aci. — Cu tóte acestea, dupĕ câte-va minute, păditoriĭ, sub pretextŭ că era frigŭ, închiseră ferĕstra care închidea gangulŭ din partea comisaruluĭ, şi dupĕ ce „blocară poliţia", cum dicea unulŭ din eĭ, deschiseră celulele prisonierilorŭ.

Ceĭ 4 representanţĭ fură veselĭ de a se vedea şi a'şĭ strânge mâna. Fie care din ceĭ treĭ generalĭ, în astă circumstanţă, păstrândŭ atitudinea temperamentuluĭ sĕŭ, Lamoriciére, furiosŭ şi de spiritŭ, aruncându-se cu tótă verva sa militară pe "le Bonaparte". Cavaignac calmŭ şi rece, Changarnier tăcutŭ şi pri-

vêntŭ. Unulŭ din eĭ narĕ prisonierilorŭ că exprefectulŭ Carlier trecuse nóptea de la 1 spre 2 la prefectura poliţieĭ. — Eŭ, dicea elŭ, amŭ părăsitŭ prefectura la 12 de nópte, dérŭ l'amŭ vĕdutŭ până la acelŭ ceasŭ, şi potŭ afirma că la 12 din nópte era încă acolo.

Ajunseră la Creil, apoĭ la Noyon. La Noyon li se dede de mâncare fără a 'ĭ lăsa sĕ se cobóre; o mică bucată şi unŭ paharŭ de vinŭ. Comisariĭ de poliţiă nu le adresară cuvêntulŭ. Apoĭ se închiseră din noŭ trăsurile, şi simţiră că eraŭ puse din noŭ pe roţĭ. Caĭ de poştă veniră, şi trăsurile plecară, dérŭ la pasŭ. Avéŭ ca escortă o companiă de gendarmĭ mobilĭ pedestri.

Cândŭ părăsiră Noyon eraŭ de 10 ceasurĭ în trăsura celulară. Infanteria se opri. Cerură sĕ se cobóre unŭ minutŭ. — Consimţimŭ, dise unulŭ din comisariĭ de poliţiă, dérŭ pentru unŭ minutŭ numaĭ şi cu condiţiunea că veţĭ da cuvêntulŭ d-vóstră de onóre de a nu fugi. — Nu dămŭ nicĭ unŭ cuvêntŭ de onóre, respunseră prisonieriĭ. — D-lorŭ, reluă comisarulŭ, daţi-mi-o numaĭ pentru unŭ minutŭ, timpulŭ de a bea unŭ paharŭ de apă.

— Nu, dise generalulŭ Lamoriciére, dar timpulŭ de a face contrariulŭ. Şi adăogă: — Ie lui Ludovic Bonaparte. — Ii lasară sĕ se cobóre tótă

Apoĭ convoiulŭ plecă din noŭ.

Dina trecea, şi dăriră prin crăpătură unŭ bloŭ de didurĭ înalte, puţinŭ întrecute de unŭ turnŭ grosŭ rotundŭ. Unŭ minutŭ dupe acea, trăsurile intrară sub o boltă jósă, apoĭ se opriră în mijloculŭ uneĭ curţĭ lungă, închisă, înconjurată de didurĭ înalte şi dominate de douĕ construcţiunĭ din carĭ una avea aspectul uneĭ casărmĭ şi cea-l-altă, cu zăbrele la tóte ferestrele, aceleia ale uneĭ carcerĭ. Uşile trăsurilorŭ se deschiseră. Unŭ ofiţerŭ cu epolete de căpitan era în picióre la scară. Generalulŭ Changarnier se coborî celŭ d'ânteiŭ. — Unde suntemŭ? dise elŭ.

Ofiţerulŭ respunse: — Sunteţĭ la Hamŭ.

Acestŭ ofiţerŭ era comandantulŭ fortuluĭ.

Fusese numitŭ la acestŭ postŭ de generalulŭ Cavaignac.

Trajetulŭ de la Noyon la Ham se făcuse în 3 césurĭ şi jumĕtate. Trecuseră 13 ceasurĭ în trăsură din carĭ 10 în drumulŭ de ferŭ.

Fură duşĭ separaţĭ la carcere, fie care în camera care'ĭ era destinată. Cu tóte acestea generalulŭ Lamoriciére fiindŭ dusŭ din greşélă în camera luĭ Cavaignac, amêndoĭ generaliĭ putură sĕ'şĭ maĭ dea mâna o dată. Generalulŭ Lamoriciére dori sĕ scrie soţieĭ séle; singura scrisórea pe care comisariĭ de poliţiă consimţiră a

De vênzare o pereche case în douĕ etaje, compuse din 5 camere etagiul de susŭ, cu dependinţele lorŭ; josŭ 2 prăvălii, pivniţe şi în curte o altă pereche case compuse din 4 camere, cu dependinţele lorŭ, situate pe Calea Mogoşóeĭ No. 89. A se adresa în aceeaşĭ proprietate la proprietarul lorŭ. Preţ fórte moderat. 10—2—1

Către onor. D-niĭ Comercianţĭ

Pentru aranjerĭ şi ţinerĭ de Comptabilitate în partidă dublă, şi corespunderea in limbile: *Română*, *Franceḑă şi Germană* sunt în totŭ d'auna gată la serviciŭ.

cu tótă stima
C. Petrescu.

str. Săgeţi 3.

5 2 1.

Anunciŭ.

3000 kilograme sământă de muştarŭ suntŭ de vênḑare. Informaţiunĭ pot avea de la Pharmacia D-luĭ Popp din Ploescĭ. 10—2.p.s—6

De vânḑare

2,000 Stînjinĭ lemne cerŭ curatŭ de bună cualitate, din Pădurea Statuluĭ Pietrile Seria I-iŭ pe linia Bucurescĭ-Giurgiu în apropiere de Giurgiu 2 ore. de staţia Frăteşcĭ 1½ ore; de staţia Bănésa ½ oră şi de staţia Comana 1 oră.

Domniĭ cari arŭ avea nesesitate de a cumpĕra îu totalŭ séŭ în parte, aceste lemne vorŭ binevoi a se adresa la proprietaru

Gkiţă Pencu
Bucuresci

5—3—2

Stânjenĭ de Lemne, cerŭ

Aducŭ ḑilnicŭ din pădurile d-luĭ Custoff, se vîndŭ vis-à-vis de Icónă Nr. 5 şi în Scaune Nr. 62. — Primescŭ şi comande. *A. Gheorghiu.*

Anunciŭ Important

Ḑiua de 10 Maiŭ, fiindŭ ḑiua solemnă a proclamărĭ Independinţeĭ Românieĭ de către Inaltele corpurĭ leginitóre, la Anulŭ 1877 Maiŭ 10, amŭ făcutŭ a se litografia unŭ frumosŭ tabloŭ, peste care se arată România în forma celeĭ maĭ frumóse ţerance Române, purtândŭ pe capŭ şi pe gâtulŭ eĭ găteli de frumóse monede de aurŭ, în mână ţiindŭ ramura maslinuluĭ (simbolulŭ păci) iar sub piciórele eĭ rupândŭ jugulŭ vasalităţeĭ. Totŭ tabloulŭ se află înconjuratŭ cu mărcile districtelorŭ Românieĭ; iar romănca pórtă pe umeri eĭ purpura independenţeĭ ce este încheiată într'unŭ agrafŭ ce represintă Stéoa Românieĭ, şi peste totŭ cadru se întinde acvila strebună cu coróna regală, şi cu crucea în gură. Preţulŭ este numaĭ de duoĭ leĭ nuoĭ, iar

Spre gloriósa memorie s'aŭ scosŭ de sub litografie şi tabloulŭ cu transportarea prisonierilor otomanĭ, de la Plevna în Capitală, pe câmpiele Teleormanuluĭ în timpulŭ viforuluĭ din luna Decembrie, Anulŭ 1877, preţulŭ este duoĭ leĭ nuoĭ.

D-niĭ doritorĭ le vorŭ cere de la mine, Calea Văcărescĭ, No. 151, ceĭ din districte vorŭ trămite baniĭ în mărcĭ postale séŭ timbre, şi le vorŭ primi fără altă cheltuială.

L.-Colonel D. Papazogu

AVIS

Am onóre a avisa Onor. Public şi distinsa nóstră clientelă, că magaḑinul meŭ de coloniale din Strada Carol I No. 29, va fi transferatŭ provisoriŭ alăturĭ Strada Germană sub Hotel Concordia nouă No. 7 şi 8 pe timpul construireĭ magasinuluĭ meŭ.

Cu distinsă stimă
Ghiţă Pencu

AVIS IMPORTANT

Facŭ cunoscutŭ Onor. publicŭ că posed lemne bune de calitate cerŭ, gróse şi cu preţŭ moderatŭ. Doritoriĭ de a lua, se vorŭ adresa la domiciliulŭ meŭ, în Strada Sfinţi No· 18. 3—2—3

FRUMUSETIA

FRAGEḐIMEA TINEREŢEI A PELEI

Ca mijlocŭ neintrecut pentru înfrumuseţarea peleĭ, s'aŭ recunoscut de tóte damele cea cercetată de autorităţĭ, escelenta, nevĕtămătórea si adevĕrata

RAVISSANTE

de Dr. Lejosse, Paris.

Acest mijlocŭ de purificaţiunea peleĭ, recunoscutŭ în tótă lumea s'a arĕtatŭ ca celŭ maĭ bunŭ şi celŭ maĭ activŭ din tóte mijlócele de înfrumuseţare spre a depĕrta sigurŭ pete de sóre, coloritulŭ sóreluĭ, roşéţă, pete galbene, precum şi tóte necurăţeniile peleĭ. RAVISANTE dă peleĭ o frăgeḑime a tinereţeĭ fórte frumósă rosădeschisă şi ca de catife, face pelea şi mânile albe lucitorŭ şĭ delicatŭ, este recoritóre şi păstréḑă pelea fragedă până în vêrsta cea maĭ înaintată.

Nefalsificat se găsesce în Bucurescĭ numaĭ la d-nu Brus, farmacia la Speranţa.

PARFUMERIE ORIZA

L. LEGRAND

Parfumorŭ, Furnisorŭ a maĭ multorŭ Curţĭ străine.
207, rue St-Honoré, PARIS

ORIZA OIL
Unsóre estra fină cu tóte buchetele sprĕ a face pĕrulŭ luciosŭ şi móle ca mĕtasea ş'a-lŭ opri d'a cădè.

ESS-ORIZA
Profume nouĭ la modă cu tóte buchetele carĭ aŭ opţinutŭ medaliele de Meritŭ la esposiţiunile din Paris de la 1867, şi la Viena la 1873.

EAU TONIQUE QUININE L. LEGRAND & POMMADE AU BAUME DE TANNIN
Pentrŭ-a curăţi capulŭ şi periĭ ş'a-ĭ face se crească în fórte puçinŭ timpŭ. (Succesŭ sicurŭ.)
Aceste producte se găsescŭ la principaliĭ vinḑĕtorĭ de parfumeriă şĭ la coaforĭ.

ANUNCIU

Secţiunea Căilor ferate Administraţiuneĭ Comunicaţiunilor militare armateĭ active Ruse, anunţă că în ḑiua de 2 Iunie se va ţine în localulŭ acesteĭ Administraţiunĭ situatŭ în acestŭ oraşiŭ, Strada Mogoşói No. 53, adjudicaţiune pentru furnitura a 300 sagenĭ cubicĭ mĕsură rusească de lemne de încălḑitŭ necesariĭ drumuluĭ de ferŭ Bender-Galatz.

Adjudicaţiunea se va face prin declaraţiĭ în plicŭ pecetluite şi presentate la 2 Iunie la orele 2 p. m.

Condiţiunile furnitureĭ se potŭ vedea în tóte ḑilele de la 12 ore până la 2 ore p. m. în Cancelaria Secţiuneĭ.

IMPORTANT

pentru

D-niĭ Ceasornicari şi Bijutierĭ

recomandă mărfurĭ de

aurŭ şi argint

marcate oficialmente
DEPOSITUL FABRICEĬ
de
Césórnice de posunar, pendule vienese şi césónrice Schwarzwalder
Furniturĭ şi instrumente pentru ceasornicarĭ şi bijutierĭ
a luĭ

H. Weisslitz

VIENA strada Wariahilf.
cu preţurile cele maĭ reduse,

Admis la exposiţia internaţională
Bruxelles 1875

ANUNCIU

Medalia de argintŭ
Paris 1876

GUDRONU-BARBERON

Pharmacistŭ alŭ scóleĭ superióre din Paris

MEMBRU AL SOCIETĂŢI DE EMULATIUNE PENTRU SCIINŢELE MEDICALE şi FARMACEUTICE

Estrasŭ Balsamicŭ Aromaticŭ

Concentratŭ şi Titratŭ

Acéstă preparaţiune conţine tóte principiele balsamice, aromatice şi resinóse ale Gudronuluĭ de Norvegia. — Ea nu turbură nicĭ vinulŭ nicĭ apa şi n'are nicĭ unulŭ din inconvenientele ale licórelorŭ preparate esclusivŭ, cu soda, potasă séŭ amoniaculŭ şi respinse de medici nostri ceĭ maĭ distinşĭ.

Ea represintă cu esactitate Apă de Gudronŭ, din codex adusă la unŭ gradŭ de concentraţiune pe care nimenea nu l'a obţinutŭ până acuma.

Apă de Gudronŭ este de sicur bĕutura cea maĭ recomandabilă în tóte fluxurele mucóse si mucoso-purulente. Maĭ cu sémă în acelea ale Tracheobroşiteĭ. — Se póte chiarŭ ḑice în tóte Phlegmasiele chronice ale membranelorŭ mucóse, ulcerative séŭ nu.

Apă de Gudronŭ este cu folosŭ întrebuinţată de câte orĭ afecţiunea necesită usulŭ terebenthineĭ. — In catarele pulmonare nu irită membranele mucóse ca terebentină in perioda inflamatoriă. — In catarele băşiceĭ şi în blenorea, pare a reuşi totŭ atâtŭ câtŭ şi copahulŭ. — Presenţa creosoteĭ ş'a aciduluĭ oxi-pheniticŭ facŭ gudronulu maĭ anti-septicŭ ca terebenthinele.

Suntŭ douĕ sute de anĭ, Lemeri, alŭ Academieĭ de Sciinţe, doctore în medicină, recomanda usulŭ Gudronuluĭ pentru a deterge rănile de rea natură, a le purifica ş'a le usca. Unŭ secolŭ maĭ în urmă, Baumé ne face cunoscutŭ că mediciĭ timpuluĭ seŭ aŭ recunoscutŭ Gudronuluĭ proprietăţĭ seriόse, d'o eficacitate sicură în bólele peliĭ. Principiele séle balsamice 'lŭ făceaŭ a fi prescrisŭ în urma gonoreelorŭ ca tonicŭ şi anti-scorbuticŭ.

Profesori Trousseau, Pidoux, Bouchardat, Soubeiran, aŭ obţinutŭ cu ajutorulŭ Gudronuluĭ preciόse resultate şi eĭ 'lŭ ordonaŭ în bólele peptuluĭ, catarulŭ pulmonarŭ, bronşitele chronice, dyspepsiele, cahexia scorbutică, blennoragiele, bólele mucóselorŭ băşicĭ şi uretruluĭ, sporiasisulŭ, mâncărimile peliĭ, eruptiunile puri-virulente, pulpo-pruriginóse şi squamóse; eĭ 'lŭ consiliă şi în injectiunĭ, în scurgerile de orĭ-ce natură.

Gudronulŭ este recomandatŭ ca preservativŭ în tóte bólele *epidemice;* usulŭ seŭ este indispensabile în timpĭ de *cholerĕ*, variolă şi frigurile perniciόse.

Gudronulŭ Barberon indréptă apa şi o opresce d'a se corumpe; el permite a se prepara instantaneŭ o escelintă Apă de Gudronŭ, limpede, agreabile la gustŭ si dotată de tóte proprietăţile pe carĭ medicĭ suntŭ în dreptŭ a le aştepta de la bunulŭ Gudronŭ de Norvegia.

Preţulŭ 3 fr. flaconulŭ, de vênḑare la Pharmacia D-luĭ Gheorghe Constantin Popp, din Ploescĭ.

10—2p.s·—6

APELE MINERALE NATURALE

Primulŭ transportŭ va sosi la 15 plus 30 Aprilie próspete de la tóte sursele, şi va continua sosirea lorŭ din 15 în 15 ḑile până la 15 Octombre.

Garantândŭ séŭ la cerere dovedindŭ că ele suntŭ în totŭ timpulŭ próspete şi naturale previn publiculŭ că aci se importă şi ape minerale fabricate prin procedeu chimic din vecinătatea Românieĭ. — Potŭ efectua în tóte direcţiunile Românieĭ. J. OVESSA

Anunciŭ

Fabrică de Galete, cea d'ântêiŭ peste podulŭ barieréĭ Târgovişte se dĕrâmă. Doritoriĭ de totŭ felulŭ de materialŭ precumŭ: lemnărie, scândurĭ, duşumele, grinḑĭ de stejarŭ şi de bradŭ, cărămidă de maşină şi de apă, fierŭ albŭ de acoperişiŭ, fierŭ şine; şine de drumŭ de fierŭ, uşĭ, ferestre şi geamurĭ, preţul moderatŭ, se găseşte în tóte ḑilele de la 10—5 ore. 10—2—6

De închiriatŭ se face cunoscut că la Buciumeni lîngă Gara Buftea se află de datŭ cu chirie chiar de acuma o cassă cu 12 odăĭ de stăpânĭm obilată cu depedinţe. posedând parcŭ, grădină cu poame, grajd şi şopronŭ.

Doritori se pot adressa la D-na Maria Arion, strada Clementeĭ No. 2. 3 2 1

Librăria Socecŭ & C-nie

A eşitŭ de sub tiparŭ

OSTAŞII NOŞTRI

Poesiĭ şi o Scenă în versurĭ cu ocasiunea rĕsboiuluĭ în contra Turcieĭ de

V. Alexandri

Preţul 50 banĭ 10—3—5

DE VÊNḐARE

Una locomabilă cu herĕstrĕŭ circular, maşinăria complectă care a costat 600 galbenĭ şi nu s'a întrebuinţat dn căt 6 lunĭ, se vinde pe 325 galbenĭ. Ea se află la Radujevatz la adresa Majoruluĭ Baker Zeitchar.

Dr. Alexianu

părăsind locuinţa cea veche, s'a mutatŭ totŭ în Strada Colţeĭ No. 26. 10—2—9

De închiriatŭ pentru treĭ séŭ şése lunĭ, doue camere mobilate, la podŭ, şi cameră pentru servitorŭ, pe strada Clemenţiĭ.

A se adressa la administraţia Telegrafuluĭ.

Avis

Prin acésta amŭ onóre de a încunosciinţa pe Onor. publicŭ că mi s'a predatŭ din partea Caseĭ renumită:

W. S. WOLF & Co.

DIN LYON

vestită şi cunoscută prin superioritatea fabricatelorŭ séle de *prima mătăsăriă şi catifeaua négră.*

Agentura generală

spre vênḑare en detail, pentru totŭ Continentul. Contra transmiteriĭ sumeĭ respective espediez aceste fabricate superióre promptŭ şi esactŭ cu preciurĭ originale ale fabriceĭ, în tóte pieţele Românieĭ Doritoriĭ primesc mostre şi preţuri curente, franco şi gratis.

S. GOLDMANN
Hamburg

Corespund Romănesce.

3—4—1 (Adolf Steinor, Hamburg)

Se vinde pentru causă de plecare, unŭ piano din o fabrică de prima ordine şi maĭ multe alte mobile. A se adresa Strada Berzi No. 78. 10—2—7

De vênḑare O LOCOMOTIVA putere de 8 Caĭ, puţin întrebuinţată. A se adresa, Strada Rîurénu, No. 13, vis-a-vis de Hotel Neueber. 8—2

DE VENḐARE Stînjenĭ lemne de Tufanŭ şi Carpenĭ precumŭ lemne de chiristea, osea de Care, gata şi Teiŭ pit la Pădurea Coçicŭ, districtulŭ vul, plasa Snagovŭ. A se adresa séŭ la ḑis pădure orĭ în Strada Poetuluĭ No. 1, Colórea Albastru.

12—2—7 Fraţi Naumescu

DE INCHIRIAT chiarŭ de acumŭ casele dupĕ Strada Pensionaluluĭ No. 12. A se adresa totŭ aceeaşĭ Stradă No. 9. 6—2—

FARMACA LA „VULTURUL DE AUR"

S'a mutatŭ la St. Gheorghe

Calea Mogosói Otelŭ „Petersburg"

în faţa ministeruluĭ financelor

Acéstă farmacie, deja bine cunoscută onor. public alŭ capitaleĭ, speră că în noulŭ eĭ localŭ se va bucura totŭ de aceaşĭ încredere bine voitóre ca şi maĭ 'nainte.

10—9 *Josif Thois*

Mercurĭ, 7 Iuniŭ, 1878 In Bucurescĭ şi districte 10 banĭ numĕrulŭ Anulŭ VIII No. 1843.

TELEGRAPHULU

Preţiul abonamentului: pe an 24 l. pe 6 lunĭ 12 l. pe 3 lunĭ 7 leĭ; în districte pe an 30 l. pe 6 lunĭ 15 l. pe 3 lunĭ 8 l.
Orĭ ce abonamentŭ neînsoţitŭ de valóre se refusă.
Abonamentele se face numaĭ de la 1 şi 15 fie-căreĭ lunĭ.

Redactorŭ-şefŭ, Ion C. Fundescu.

Pentru abonamente, reclame şi anunciurĭ, a se adresa la Administraţie: NOUA TYPOGRAPHIĂ NAŢIONALE, Strada Academieĭ No. 24.
Pentru Francia: la Société Havas, Laffite & C-nie 8 Place de la Bourse Paris.
Pentru Austria şi Germania, la D-nu Philipp Löb Wien, Eschenbachgasse 11.
Pentru Londra la D-nu Eugene Micoud 31 Fleet Street, E. C. — Pentru Hungaria la D-nu Moritz Weitz Buda-pest Servitenplatz No. 5.

Preţiul Anunciurilor: linia mică pe pagina IV, 15 banĭ, reclame pe pagina III 1 leŭ, pe a II 2 leĭ, şi pe a I 3 leĭ.
Pentru rubrica insert. şi reclame, redacţia nu este responsabilă.
Epistolele nefrancate se refusă şi articoliĭ nepublicaţĭ se ardŭ.

Girantŭ responsabilŭ, Dimitrie Christea

Marţĭ. $^6/_{18}$ Iuniŭ.—(1443). Roman III, Domnulŭ Moldoveĭ, móre; Casimir, Reg. Poloniei voesce a lua dênsulŭ succesiunea tronuluĭ, dér Boeriĭ nu voescŭ.

SCIRI TELEGRAPHICE

(Serviciulŭ diarelorŭ streine)

Berlin, 16 Iuniŭ. — Negociaţiunile austro-ruse continuă mereŭ; vrednicŭ de observatŭ este că englesiĭ susţinŭ ne-contenitŭ ne-reuşita uneĭ înţelegerĭ austro-ruse, pe cândŭ, ceĭ carĭ nu suntŭ englesĭ, afirmă că între Rusia şi Englitera suntŭ încă puncte importante ne-resolvate. Presiunile, de a merge maĭ repede, suntŭ slăbite prin aceea că Austria aruncă întârdierile pe Englitera şi Englitera pe Austria. Unŭ diplomatŭ a caracterisatŭ în chipulŭ următorŭ negocierile dintre Andrassy şi Şuvaloff: O apropiere a avutŭ locŭ. Dupĕ situaţiune, deosebirea între apropiere şi înţelegere este maĭ mică séŭ maĭ mare, dérŭ ea n'a disparutŭ. Erĭ aŭ fostŭ priimiţĭ de principile de Bismarck represintanţiĭ Românieĭ, Serbieĭ şi Muntenegruluĭ în parte şi 'ĭ aŭ înmânatŭ cererĭ şi admiterĭ la Congresŭ. Rusia se opune şi se declară maĭ cu deosebire contra admiteriĭ Grecieĭ, care n'a făcutŭ nimică pentru afacerile chreştinilorŭ; Rusia a respinsŭ în modŭ hotărîtŭ idea uneĭ continuărĭ a lucrărilorŭ de amănunte de comisiunĭ în Viena, şi a esprimatŭ dorinţa d'a vedea totulŭ isprăvitŭ în Berlin.

Viena, 16 Iuniŭ. — Negociaţiunile, care urmează între comitele Andrassy şi comitele Suvaloff iaŭ, dupĕ cumŭ se asicură, unŭ drumŭ favorabilŭ. Se dice că înţelegerea între Rusia şi Austria face progrese inveselitóre. Se maĭ anunţă încă, că retragerea trupelorŭ ruseştĭ, din înpregiurulŭ Constantinopoleluĭ, va avea locŭ póte chiarŭ septămâna viitóre de o dată cu depărtarea floteĭ englese din marea de Marmara.

Aflămŭ că Serbia a declaratŭ că este gata a închia unŭ tractatŭ vamalŭ, comercialŭ şi de estradiţiune cu Austro-Ungaria. Se speră că se va realisa în curîndŭ şi legătura drumuluĭ de ferŭ Pest-Semlin cu drumulŭ de ferŭ sêrbescŭ ce este vorba a se construi.

(Neues Wiener Tagblatt.)

Paris, 16 Iuniŭ. *Le Mémorial diplomatique* anunţa că Rusia, din causa intervenireĭ germane, va ceda în cestiunea fortereţelorŭ de la Dunăre şi a Armenieĭ. *Journal des Débats* afirmă că Englitera voeşte ca Grecia să anecsede Creta şi Rusia nu se opune. Generalulŭ Dondukov refusă recunóscerea consulilorŭ din Philipopole.

Paris, 16 Iuniu. Se anunţă din Londra: Vorŭ fi escluşĭ din Congresŭ toţĭ represintanţiĭ carĭ nu suntŭ aĭ puterilorŭ garante. Beaconsfield, maĭ nainte de plecarea sa, stabili punctele principale ale politiciĭ englese şi le comunică conservatorilor, carĭ cerŭ menţinerea Turcieĭ. Austria şi Englitera se susţinŭ una pe alta.

Berlin, 16 Iuniŭ. — Plenipotenţiariĭ de la Congresŭ suntŭ într'o mare mişcare; tóte conferinţele private n'aŭ fostŭ în stare sĕ lămuréscă situaţiunea şi sĕ ridice vălulŭ care ascunde intenţiunile cele secrete ale Rusieĭ. Principele de Bismarck voeşce să ajungă la unŭ resultatŭ şi pentru acésta pune totulŭ în mişcare, dérŭ nu póte să grăbéscă nimicŭ, fiindŭ-că greutăţile devinŭ din oră în oră maĭ marĭ de câtŭ cumŭ s'a credutŭ până acumŭ. Miniştriĭ străinĭ aŭ sositŭ aci cu speranţe prea optimiste. Consciincioşĭ în bunele lorŭ intenţiunĭ, eĭ credeaŭ că acestea vorŭ fi de ajunsŭ spre a învinge pedicele care eraŭ prevĕdute destulŭ de lămuritŭ de opiniunea publică şi asupra cărora se înşelaŭ eĭ înşuşĭ; de aceea se pare, că, cu tóte simptomele de pace, împrăştiate în aceste din urmă dile, totuşĭ soluţiunea nu va fi atâtŭ de imediată dupĕ cumŭ se credea la începutŭ. Acumŭ se vede lămuritŭ, că Englitera a lucrat fórte înţelepţeşte când a refusatŭ participarea la Congresŭ, maĭ nainte d'a se fi stabilitŭ o basă sigură pentru dênsulŭ. Déca diplomaţiĭ s'arŭ fi întrunitŭ atuncĭ cândŭ comitele Andrassy a făcutŭ propunerea de Congresŭ, apoĭ de sicurŭ că Congresulŭ n'arŭ fi condusŭ la pace. Ast-felŭ astă-dĭ, dupĕ o discuţiune de maĭ multe lunĭ de cabinetŭ cu cabinetŭ, totŭ se caută încă o înţelegere asupra uneĭ programe a lucrărilorŭ Congresuluĭ. Acéstă programă este actualmente grija principală. Plenipotinţiariĭ lucrează di şi nópte spre a face să dispară diverginţele de opiniunĭ ivite între Englitera şi Rusia; dérŭ eĭ credŭ că acésta va reeşi maĭ bine în conferinţele preliminariĭ, de câtŭ în şedinţele publice. Comitele Andrassy a găsitŭ adevĕratulŭ cuvêntŭ pentru aceste conferinţe preliminariĭ, de vreme ce le-a desemnatŭ ca conversaţiunĭ care nu se inregistrédă. Totŭ ce se va vorbi în şedinţele publice va trebui să fie protocolatŭ. Aşa dérŭ, déca membriĭ Congresuluĭ nu voescŭ să lase a se vedea aceste diverginţe de opiniunĭ, apoĭ celŭ maĭ bunŭ mijlocŭ suntŭ aceste conversaţiunĭ ne-înregistrate.

Sosirea turcilorŭ n'a ajutatŭ puţinŭ la mărirea încurcătureĭ. Se dicea deja de eĭ, că aŭ sositŭ cu intenţiunĭ pacifice; astŭ-felŭ celŭ puţinŭ declarară chiarŭ în modŭ oficialŭ. Dérŭ nu trebue să se pue o încredere toemaĭ mare în acésta. Politica turcéscă este totŭ aceiaşĭ, şi constă într'o dare din colţŭ în colţŭ, în aşteptare şi în câştigare de timpŭ. In situaţiunea actuală, acésta este şi cea maĭ bună tactică pentru eĭ. Represintanţiĭ puterilorŭ facŭ totulŭ spre a afla ultimulŭ gândŭ alŭ turcilorŭ. Comitele Andrassy a negociatŭ astădĭ o oră întrégă cu Karatheodori paşa şi a pututŭ sĕ se convingă că plenipotenţiariĭ turcĭ, orĭ câtŭ de multŭ dorescŭ eĭ restabilirea păciĭ, totuşĭ suntŭ decişĭ până la unŭ punctŭ óre-care a aminti Europeĭ că esistă unŭ dreptŭ alŭ gintelorŭ, care a fostŭ óre cumŭ prea uitatŭ.

Merită o óre-care atenţiune o Notă din Londra publicată de Biuroulŭ Wolff asupra celorŭ comunicate de diarulŭ *The Globe* şi pe care le desemnă de juste în părţile cele maĭ importante. Prin cercurile bine informate se crede că sorgintea acesteĭ Note trebue căutată în Berlin. Ea vorbeşte şi despre aceia, că nu esistă niciĭ o disposiţiune pentru admiterea uneĭ a treia puterĭ, dérŭ că nimicŭ nu se opune la aceea ca Grecia sĕ dobîndéscă ocasiunea sĕ 'şĭ esprime dorinţele séle în facia Congresuluĭ într'unŭ modŭ corespundĕtorŭ cu rangulŭ sĕŭ. In orĭ-ce casŭ, dupĕ cumŭ ni se asicură, lordul Beaconsfield va propune în şedinţa de lunĭ, conformŭ cu cele dise de Englitera maĭ nainte, ca Grecia sĕ fie admisă. Iaŭ unŭ cursŭ favorabilŭ negociaţiunile în privinţa retrageriĭ forţelorŭ ruse şi englese din faţa Constantinopoleluĭ, dér este vorba numaĭ de a construi Rusieĭ unŭ podŭ diplomaticŭ pentru acéstă retragere, care este şi în propriulŭ interesŭ strategicŭ alŭ armateĭ séle.

Chiarŭ în întâia di a Congresuluĭ unele diare aŭ găsitŭ de cuviinţă sĕ împrăştie scirea, că lordul Beaconsfield se va întórce peste câte-va dile la Londra şi va lăsa represintarea Mareĭ-Britaniĭ la Congresŭ pe séma marquisuluĭ de Salisbury şi a luĭ Odo Russell. Acéstă scire este lipsită de orĭ-ce fundamentŭ şi în zadarŭ se caută tendinţa pentru-care ea a fostŭ împrăştiată. Din contra, prin cercurile plenipotenţiarilorŭ englesĭ se afirmă în modulŭ celŭ maĭ hotărâtŭ, că şefulŭ cabinetuluĭ din Londra a avutŭ motive multŭ maĭ serióse şi maĭ importante pentru a veni în persónă la Congresŭ, în câtŭ sĕ'ĭ trécă prin minte măcarŭ idea d'a părăsi Berlinulŭ maĭ nainte de terminarea lucrărilorŭ.

Se dice că cestiunea jidovilorŭ din România va fi aţîţată în Congresŭ în modŭ oficialŭ, şi că Germania a luatŭ asupră'şĭ sĕ aducă cestiunea pe tapetŭ. Guvernulŭ germanŭ póte sĕ fie sicurŭ maĭ din nainte în acéstă privinţă de simpatiile întregeĭ lumĭ civilisată, fiind-că este vorba de o cestiune de libertate. Nu trebue însĕ sĕ se pérdă din vedere tăria cu care Germania se arétă faciă cu România. Representanţiĭ românĭ, carĭ se află aicĭ, aŭ fostŭ instruiţĭ despré acéstă intenţiune şi nu prea se îngrijescŭ; eĭ suntŭ de părere că Românieĭ nu trebue sĕ 'ĭ pese despre nisce asemenea decisiunĭ ale Congresuluĭ. Aci este vorba despre o afacere internă a Românieĭ, pe care acésta o va resolva conformŭ cu trebuinţele eĭ.

(Neue freie Presse.)

Berlin, 16 Iuniŭ.— Se afirmă din maĭ multe părţĭ că Englitera arŭ fi mişcatŭ deja cestiunea depărtăriĭ forţelorŭ şi că ea forméză acum thema convorbirilor preliminariĭ. Represintanţiĭ puterilorŭ aŭ fostŭ destulŭ de luminaţĭ asupra mĕsurilorŭ militare ale Austrieĭ. Nimenĭ nu vede în acestea o amerinţare de resbelŭ séŭ o demonstraţiune.

Pesta, 16 Iuniŭ. — *Pester Lloyd* scrie următóreie: «Cu atâtŭ maĭ puţinŭ póte sĕ fie vorba despre isolarea Austrieĭ la Congresŭ cu câtŭ ne aşteptămŭ în curêndŭ sĕ vedemŭ că posiţiunea, ce ea ia acolo, pórtă tóte semnele că a îngrijitŭ maĭ din nainte maĭ multŭ de câtŭ orĭ care altă putere despre o înţelegare cu tóte cele-l-alte State. O corespondinţă din Berlin, a diaruluĭ *Pester Lloyd*, observă că Beaconsfield, Şuvaloff şi Andrassy parŭ că dirigŭ firele; Bismarck stă gata de a mijloci între partitele ce se gâlcevescŭ. Se maĭ dice încă, că, de vreme ce se scie că Andrassy aştéptă de la Congresŭ mandatulŭ care sĕ permită intrarea trupelorŭ austriace în Bosnia, lumea nu este toemaĭ liniştită despre ceea-ce va putea provoca acéstă hotărîre.

Constantinopole, 16 Iuniŭ. — Guvernorulŭ generalŭ din Creta, Adossiades Bey, este aşteptatŭ peste câte-va dile aci, şi se dice că causa veniriĭ séle este cedarea eventuală a acesteĭ insule către Grecia. Cu tóte acestea se vorbeşte că patriarchulŭ ecumenicŭ, sub a căruĭ juridicţiune spirituală se află Creta, va protesta contra acesteĭ cedărĭ. — Ahmed Kaiserli paşa a anunţatŭ din Varna, pe Seraskeratŭ, că Şumla maĭ este aprovisionată numaĭ pentru 25 de dile.

Berlin, 16 Iuniŭ. — Deliyanni aduce unŭ Memorandum alŭ Grecieĭ. Prin acesta se cere Epirulŭ, cósta măriĭ Egee, până la muntele Athos, împreună cu Saloniculŭ, plusŭ Creta, Rhodos, Samos şi Chio. Româniĭ recunoscŭ puţinele şanse pentru afacerea lorŭ, dérŭ eĭ declară că nu vorŭ înceta d'a se opune la retrocedarea Besarabieĭ şi că nimenĭ nu póte séŭ va voi sĕ 'ĭ siléscă d'a lua în posesiune Dobrogéa.

Berlin, 16 Iuniŭ. — Unŭ bărbatŭ de Statŭ rusŭ dice astădĭ că trebuescŭ primite cu mare reservă scirile despre o înţelegere austro-rusă. Lucrurile n'aŭ ajunsŭ încă atâtŭ de departe. Cestiunea admiteriĭ statelorŭ micĭ nu este nicĭ în ordinea de di a viitóreĭ şedinţe.

(Die Presse).

Londra, 16 Iuniŭ,— Testulŭ celuĭ d'alŭ duoilea Memorandum, cu data de 30 Maiŭ, publicatŭ de diarulŭ *The Globe* este celŭ următorŭ: Afara de stipulaţiunile primuluĭ Memorandum, guvernulŭ englesŭ se reservă a face sĕ valorede la Congresŭ următórele puncte: Guvernulŭ englesŭ se reservă a cere de la Congresŭ participarea Europeĭ la organisarea administrativă a celorŭ două provinciĭ bulgare şi va discuta în Congresŭ durata şi natura ocupaţiuniĭ ruseştĭ în Bulgaria, trecerea trupelorŭ prin România şi numele ce va trebui sĕ i se dea provincieĭ de la Sud. Fără a atinge cestiunea teritorială, guvernulŭ englesŭ sĕ reservă a discuta cestiunile privitóre la navigaţiunea Dunăriĭ. Guvernulŭ englesŭ se reservă sĕ discute la Congresŭ întréga cestiune a strâmtorilorŭ, dérŭ ambasadorulŭ rusescŭ din Londra ia actŭ de comunicarea făcută că cabinetulŭ imperialŭ se ţine de declaraţiunea lorduluĭ Derby de la 6 Iuniŭ 1877 şi plenipotenţiarulŭ rusŭ va stărui la Congresŭ asupra *statuluĭ quo*. Guvernulŭ englesŭ va adresa Sultanuluĭ rugăciunea d'a promite Europeĭ că elŭ va protege în acelaşĭ chipŭ pe călugăriĭ altorŭ naţionalităţĭ de pe muntele Athos.

Londra, 16 Iuniŭ. — Diarele de diminéţă nu se îndoescŭ câtuşĭ de puţinŭ despre autenticitatea actuluĭ publicatŭ de *The Globe*. *Times* dice că rĕspunsulŭ luĭ Northcote probédă că documentulŭ este autenticŭ.

Berlin, 16 Iuniŭ. — Intrevorbirile confidenţiale iaŭ unŭ drumŭ bunŭ. Erĭ a fostŭ la lordulŭ Beaconsfield o conferinţă, la care aŭ luat parte comitele Andrassy şi comitele Şuvaloff. Greutăţĭ nu provócŭ pentru momentŭ de câtŭ cestiunea depărtăriĭ forţelor de Constantinopole. Englesiĭ stăruescŭ în aceia ca acéstă cestiune sĕ fie maĭ întâiŭ regulată. Se arétă un deplin acordŭ între vederile Austrieĭ şi ale Engliterei asupra tutulorŭ punctelorŭ privitóre la tractatulŭ de la San Stefano.

Londra, 16 Iuniŭ. — O telegramă privată din Berlin comunică conţinutulŭ discursuluĭ ţinutŭ joĭ de lordulŭ Beaconsfield la Congresŭ. Lordul vorbi despre pericolele situaţiuniĭ militare din facia Constantinopoleluĭ şi ceru o schimbare imediată în posiţiunea aprópe periculósă a trupelorŭ ruseştĭ şi turceştĭ din Rumelia. Oratorul îşĭ esprimă speranţa că delegaţiĭ ruşĭ vorŭ fi în stare sĕ anunţe în viitórea şedinţă că ruşiĭ s'aŭ retrasŭ de la Constantinopole.

Berlin, 16 Iuniŭ. — Astădĭ s'a hotărîtŭ ordinea de di pentru viitórea şedinţă. Intr'ênsa nu se află şi cestiunea admiteriĭ statelor micĭ. Se pare că vorŭ maĭ trece două séŭ treĭ şedinţe, până cândŭ le vorŭ veni rândulŭ cestiunilorŭ maĭ importante. *Norddeutsche Allgemeine Zeitung* dice că înţelegerea dintre Austria şi Rusia a făcutŭ progrese serióse. Aceiaşĭ fóie observă că relaţiunile dintre plenipotenţiariĭ ruşĭ şi englesĭ nu suntŭ amicale numaĭ pe din afară, ci şi materialmente o simplă continuare a negociaţiunilorŭ urmate de comitele Suvaloff.

Nu este justificată temerea că cestiunea depărtăriĭ forţelorŭ din facia Constantinopoleluĭ va produce tulburărĭ, fiindŭ-că ea n'are nicĭ o legătură cu acele cestiunĭ politice în giurulŭ cărora se învêrtéscŭ acumŭ negocierile.

(Fremden-Blatt).

A se vedea ultime scirĭ pe pagina III

BUCURESCI, 6 IUNIU

Congresulŭ a ţinutŭ erĭ a doua a sea şedinţă. Telegramele sosite până adĭ de diminéţă nu ne spunŭ nimicŭ despre resultatulŭ ce a datŭ acéstă a doua întrunire a membrilorŭ seĭ. Nu se scie décă statele micĭ aŭ fostŭ puse în discuţiune, décă delegaţiĭ acestorŭ state aŭ depusŭ pe masa verde memorandele lorŭ despre carĭ ne vorbesce unele diare, nu se sciă încă nicĭ décă puterile suntŭ tóte înţelese asupra tutulorŭ punctelorŭ despre care *Globulŭ* ne-a spusŭ că suntŭ înţelese Englitera şi Rusia.

Maĭ multe din scirile trimise diferitelorŭ diarie suntŭ puţinŭ favorabile pentru românĭ, însĕ noĭ nu punemŭ nicĭ unŭ temeiŭ pe ele, fiindŭ-că ele nu potŭ se fie de câtŭ opiniunile corespondinţelorŭ de pe la diarie séŭ celŭ multŭ ale unorŭ plenipotenţiarĭ isolaţĭ. Póte se aibă uniĭ miniştriĭ óre-carĭ opiniunĭ, óre-carĭ dorinţe, acelea însĕ nu potŭ deveni fapte împlinite de câtŭ dupe ce se discută şi se aprobă de întregulŭ Congresŭ. Póte se esiste o înţelegere între Englitera şi Rusia, dérŭ acea înţelegere nu are nicĭ o importanţă până nu va fi împărtăşită şi aprobată de tóte cele-l'alte puterĭ.

In privinţa nóstră, orĭ ce ni s'arŭ spune, noĭ nu putemŭ încă crede că Europa întrégă va fi surdă la cerile nóstre, va lucra în contra dreptuluĭ şi chiarŭ alŭ interesuluĭ eĭ propriŭ

Grecia cere anecsarea Creteĭ, Tesalieĭ, Epiruluĭ şi Macidonieĭ. Serbia şi Montenegru cerŭ întindere de teritoriŭ. Noĭ nu ceremŭ nimicŭ, de şi avemŭ dreptŭ; noĭ voimŭ se ni se respecte integritatea teritoriuluĭ nostru, garantat prin tratate şi prin convenţiunea cu Rusia de la $^4/_{16}$ Apriliŭ 1877.

Care va fi puterea acea care se consimţă a ni se maĭ lua în locŭ de a ni se maĭ da, fără se comită unŭ actŭ de cea maĭ mare nedreptate, unŭ actŭ de cea maĭ neaudită spoliare, unŭ actŭ care sĕ lase o pată în istoria acestorŭ timpurĭ?

Cine póte óre se ne conteste drepturile nóstre antice asupra Basarabieĭ, chiar décă s'arŭ decide sĕ se desfiinţeze cu totulŭ tratatulŭ de la Paris prin care ni se inapoiază acea parte de pămêntŭ pentru a smulge din mâinile Rusieĭ gurele Dunăreĭ?

Décă s'arŭ găsi cine-va, îlŭ trimitemŭ se citéscă istoria, se citéscă documentele din Istoria critică a d-luĭ Hăjdeŭ, se citéscă déca voesce maĭ în resumatŭ unŭ importantŭ studiu scrisŭ de d. E. Picot şi publicatŭ în foiţa *Republiceĭ francese* de la $^2/_{14}$ Iuniu anulŭ acesta. D. Picot, dupe ce face istoriculŭ Basarabieĭ din timpiĭ ceĭ maĭ depărtaţĭ şi dupe ce probéză drepturile nóstre asupra eĭ, ḑice:

»Noĭ ăstia francesiĭ, care cunóscemŭ durerile ce causéză la unŭ poporŭ *despărţirea silită a uneĭ părţĭ din pământulŭ seŭ*, nu ne putemŭ opri d'a găsi onorabilă resistenţa ce românii facŭ stipulaţiunilorŭ tratatuluĭ de la San Stefano carĭ îĭ privesce.«

Acea ce găsesce onorabilŭ unŭ publicistŭ francesŭ, nu va găsi óre şi miniştriĭ Franciei, Italieĭ, Turcieĭ şi chiarŭ aĭ Austrieĭ?

Se sperămŭ. Se sperămŭ că aceste puterĭ, adunate la Congresŭ se facă dreptate, o vorŭ face.

Décă însĕ nu maĭ este o Europă, cum a ḑisŭ acumŭ câtŭ-va timpŭ d. Gambetta, décă tótă Europa este concentrată în voinţa Rusieĭ, atuncĭ Dumneḑeulŭ părinţilorŭ noştriĭ ne va învĕţa ce se facemŭ.

Declarămŭ, cu tóte acestea, maĭ dinainte, că ne vomŭ opune chiarŭ voinţeĭ Congresuluĭ, cândŭ elŭ va fi nedreptŭ cu noĭ, şi nu vomŭ da nicĭ unŭ peticŭ din teritoriulŭ nostru.

Décă tratatele vorŭ deveni pentru puterĭ nisce chârtiĭ albe, décă ele nu voescŭ sĕ le maĭ recunóscă, pentru noĭ suntŭ acte sânte şi le vomŭ apĕra noĭ singurĭ.

——

Tentativa de asasinatŭ, comisă ḑilele trecute în contra unuia din membriĭ curţiĭ de compturĭ, ne-a făcutŭ sĕ ne aducemŭ aminte de acéstă înaltă instituţiune, de la care se ascepta cele maĭ binefăcĕtóre róde.

Se scie că Inalta Curte de Compturĭ, înaltă căcĭ se află pusă aprópe pe aceiaşĭ linie cu Curtea de Casaţiune, avea între altele misiunea de a controla modulŭ cumŭ s'aŭ mânuitŭ baniĭ statuluĭ de funcţionariĭ sĕĭ, de la ministru până la celŭ maĭ de josŭ casierŭ, de a verifica conturile casierilorŭ, spre a se vedea déca sunt bune, şi déca legile financiare aŭ fostŭ orĭ nu respectate. Neapĕrat că, la începutŭ, unŭ asemenea scopŭ laudabilŭ a pututŭ sĕ justifice înfiinţarea uneĭ autorităţĭ a parte de controlŭ, a pututŭ sĕ legitimeḑe alocarea în bugetŭ a sumelorŭ considerabile ce se consumŭ anualŭ în plata funcţionarilor sĕĭ.

Dérŭ nu a trebuitŭ sĕ trécă multŭ timpŭ pentru ca entusiasmulŭ către acéstă instituţiune sĕ dispară, prin desamăgirea dată de neînsemnatele resultate ce ea a produsŭ. Indată s'a vĕḑutŭ că acea înaltă curte, fiindŭ póte prea susŭ pusă, nu putea sĕ exercite controlulŭ ce i se confiase, că membriĭ sĕĭ nu 'şĭ puteaŭ da atîta silinţă în câtŭ să verifice socotelile anilorŭ trecuţĭ, pentru ca sĕ pótă apoĭ fi în curentŭ, la ḑi, cu controlulŭ compturilorŭ şi actelorŭ justificative ale funcţionarilorŭ chiarŭ din aceste ḑile.

Desamăgirea a fostŭ încă maĭ mare cândŭ s'a vĕḑutŭ că, chiarŭ dupe mulţĭ anĭ, Curtea de Compturĭ, în locŭ de a fi o instituţiune salutară, în schimbulŭ sacrificielorŭ ce ea costă, a devenitŭ, séŭ a fostŭ de la începutŭ, o causă de nuoĭ încurcăturĭ, pentru Statŭ, de seriόse desagramente chiarŭ pentru foştiĭ casierĭ publicĭ oneştĭ, carĭ aŭ trebuitŭ sĕ depue garanţiĭ la intrarea lorŭ în funcţiunĭ. Aşa s'a vĕḑutŭ că, cu totŭ sgomotulŭ ce s'a făcut prin camere şi prin presă, curtea de Compturĭ a mersŭ atâtŭ de încetŭ cu lucrările, în câtŭ se află chiarŭ aḑĭ cu mulţĭ anĭ înapoĭ cu verificarea conturilorŭ, şi, dupe tóte probabilităţile, nu va fi nicĭ o dată în stare sĕ ajungă la ḑi.

Din causa acésta, socotelile multorŭ anĭ de risipă din urmă staŭ ne regulate şi mulţĭ funcţionarĭ abusivĭ bravéză morala publică, stândŭ în libertate, numaĭ pentru că nu se depunŭ tóte silinţele trebuinciόse de ceĭ în dreptŭ. De altă parte, totŭ pentru acelaşĭ cuvêntŭ, se vede faptulŭ regretabilŭ că foştiĭ casierĭ trebue sĕ aştepte câte 4 şi 5 anĭ până sĕ 'şĭ ia garanţiele ce aŭ fost nevoiţĭ sĕ depună, sĕ vie de nenumĕrate orĭ la Curte, pentru că justiţia nu este promptă cumŭ arŭ trebui sĕ fie. Astŭfelŭ amŭ avutŭ ocasiune sĕ vedemŭ cumŭ agenţiĭ fiscalĭ carĭ aŭ funcţionatŭ câte o lună séŭ două, aŭ trebuitŭ sĕ umble 5 anĭ pînă sĕ 'şĭ pótă rîdica acele garanţiĭ.

Fapte de acéstă natură aŭ atrasŭ atenţiunea corpurilorŭ legiuitóre şi s'a propusŭ de uniĭ modificarea legiĭ Curţiĭ de Compturĭ, iarŭ de către alţiĭ suprimarea chiar a acesteĭ instituţiĭ. In acestŭ din urmă sensŭ, se află ni se pare depusŭ unŭ proiectŭ de lege în Cameră, care şi asceptă soluţiunea sea.

Ne facemŭ o datorie de a reaminti şi noĭ acéstă cestiune a corpurilorŭ legiuitóre, pentru că credemŭ că, acumŭ maĭ multŭ de câtŭ orĭ cândŭ, e timpulŭ economielorŭ şi alŭ suprimăriĭ acelorŭ instituţiunĭ carĭ întreţinŭ funcţionarĭ bine plătiţĭ fără, să dea róde bune şi ecuivalente pentru ţéră.

D. Dimitrie Tezcanu ne trimite o scrisóre prin care respunde la înjurăturile foieĭ *die Epoche* aduse d-séle şi nouĕ, cu ocasiunea dăreĭ de sémă în *Telegraphulŭ* despre broşura publicată de d-sa subt titlu: *La Roumanie et le juif devant l'Europe*.

N'amŭ publicatŭ acea scrisóre şi nu o publicămŭ, fiindŭ că amŭ fostŭ şi suntemŭ de opiniune că la injuriĭ nu se respunde de câtŭ prin dispreţŭ.

D. Tezcanu apoĭ n'a scrisŭ broşura d-séle ca se convingă pe ceĭ de la *die Epoche*, fiindŭ-că eĭ nu se convingŭ nicĭ o détă că interesulŭ evreilorŭ de la noĭ nu stă în înjurăturĭ şi intrige.

——

În şedinţa de sâmbătă, 3 Iuniŭ, pe la finele şedinţeĭ s'a discutatŭ în Adunare raportulŭ pentru alegerea colegiuluĭ III de Cahul.

Dupe ce a vorbitŭ d. Arbore contra conclusiunilorŭ raportuluĭ, carĭ cereaŭ suspendarea alegeriĭ şi numirea uneĭ comisiunĭ judiciare care sĕ mérgă la facia loculuĭ spre a cerceta scandalurile făcute, Adunarea a votatŭ maĭ în unanimitate afară de două voturĭ acele conclusiunĭ.

Se pare, dupĕ cum spune *Republica francesă*, că singura dificultate puţin maĭ gravă, care a împedicatŭ întrunirea Congresuluĭ cu 15 ḑile maĭ nainte, arŭ fi provenitŭ din partea Turcieĭ. Refusulŭ Porţiĭ d'a evacua Şumla, de şi cererea de evacuare a Rusieĭ era sprijinită de Germania, astŭ-felŭ o afirmă celŭ puţin o depeşe din Berlin către *Times*, arŭ fi împedicatŭ pînă astă-ḑĭ soluţiunea negociaţiunilorŭ pendinte. Astă-ḑĭ, cândŭ Şumla este aprópe evacuată, nimicŭ nu s'a maĭ opusŭ întruniriĭ, şi de aceea ea a şi avutŭ locŭ. Turcia justifică refusulŭ sĕŭ puindŭ înainte faptulŭ că tractatulŭ de la San-Stefano, trebuindŭ să fie maĭ ânteiŭ consacratŭ în modŭ difinitivŭ de sancţiunea puterilorŭ, evacuarea localităţilorŭ cedate de acestŭ tractatŭ este subordonată de faptŭ hotărîrilorŭ Congresuluĭ.

O altă cestiune care se ḑice că arŭ putea să împedice pentru câtŭ-va timpŭ mersulŭ adunăriĭ diplomatice din Berlin, arŭ fi aceia a portuluĭ Antivari. Rusia, care ţine negreşitŭ să dea Muntenegruluĭ o probă despre solicitudinea sa pentru interesele acestuĭ micŭ principatŭ, arŭ voi sĕ véḑă anecsându-i-se portulŭ în cestiune, închiḑêndu'lŭ totŭ de o détă cu unŭ felŭ de *zollverein* specialŭ ce va trebui să se stabiléscă cu Dalmaţia. Dérŭ Austrieĭ nu'ĭ prea convine acésta, şi se crede că ea va ceda cu anevoinţă asupra unuĭ punctŭ care pare că se atinge de interesele eĭ particulare. Afară de acestea ea speră că, orĭ-ce s'arŭ întâmpla, va fi în stare să neutraliseze aparinţa de amerinţare ce pare a întrevedea de partea acésta pentru supremaţia esclusivă a marineĭ séle comerciale din Adriatica, făcêndŭ a fi invitată de Congresŭ să ocupe Bosnia. O depeşe adresată din Viena către *Standard* ḑice că ministrulŭ austro-ungarŭ de esterne se aştéptă ca acéstă invitaţiune sĕ 'ĭ fie adresată, şi numaĭ în prevederea acesteia s'a ordonatŭ o mobilisare de trupe la fruntariĭ.

——

Dupĕ ce ḑiarulŭ *The Globe* a datŭ o desminţire flagarantă desminţiriĭ ce i se dăduse în privinţa autenticităţiĭ actuluĭ de înţelegere dintre Rusia şi Englitera publicatŭ de elŭ; dupĕ ce publică unŭ nuoŭ documentŭ privitorŭ la acéstă înţelegere, pe care în fine d. Northcote n'a avutŭ curagiulŭ sĕ'lŭ desminţă în Camera Comunelorŭ, şi pe care 'l-amŭ publicatŭ şi noĭ maĭ susŭ, apoĭ elŭ adaogă:

»Acestea admise, vomŭ ḑice şi noĭ, împrumutândŭ chiarŭ termeniĭ corespondentuluĭ berlines bine informatŭ alŭ unuia din confraţiĭ noştri, că Rusia şi Englitera aŭ schimbatŭ declaraţiunĭ în privinţa cererilorŭ şi a concesiunilorŭ lorŭ respective. Dérŭ, forma şi substanţa acestorŭ declaraţiunĭ suntŭ considerate astă-ḑĭ de tótă lumea ca identice cu acelea pe care le-amŭ publicatŭ acumŭ ḑece ḑile în colónele nóstre, şi nu ne vomŭ întinde asupra acestuĭ subiectŭ, fiindŭ-că avemŭ de studiatŭ nisce cestiunĭ d'o importanţă maĭ considerabilă.«

Aceste cestiunĭ eată-le:

»Cu totŭ zelulŭ englezuluĭ pentru triumfulŭ dreptuluĭ şi alŭ echităţiĭ, arŭ fi anevoe să'lŭ pótă convinge cine-va că, ceea-ce trebue să covîrşéscă în spiritulŭ sĕŭ orĭ-ce preocupare, nu este numaĭ aceia ce se atinge maĭ imediatŭ de interesele ţĕriĭ séle. De sigurŭ că cestiunea Basarabieĭ aprinde simpatiile multora din compatrioţiĭ noştri carĭ, avêndŭ milă de o naţionalitate călcată în picióre de Rusia, nu se maĭ gândeşte la politica Românieĭ din timpulŭ cândŭ a isbucnitŭ resbelulŭ. Póte că şi ultimulŭ discursŭ alŭ d-luĭ Brătianu, maĭ nainte de plecarea sa la Berlin, va fi contribuitŭ a înrădăcina şi maĭ multŭ în spiritulŭ lorŭ impresiunea deja formată despre plângerile principatuluĭ contra uneĭ puterĭ pe care a servit'o atâtŭ de bine; dérŭ nu se póte spera că miniştriĭ regineĭ, tarĭ de concursulŭ Austrieĭ în acéstă cestiune, se vorŭ duce că compromită unŭ aranjamêntŭ sigurŭ, satisfăcătorŭ pentru interesele Europeĭ, într'o cercare în privinţa proprietăţiĭ unuĭ colţŭ de pămêntŭ care a fost altă détă alŭ Moldoveĭ. Reclamaţiunile românilorŭ vorŭ fi presintate de Englitera la Congresŭ sub lumina cea maĭ favorabilă pentru dênşiĭ, suntem convinşĭ despre acésta, dér trebue să se scie că suntŭ interese de care 'ĭ pasă maĭ multŭ Engliterei, şi care sunt pentru Europa chiarŭ multŭ maĭ importante ca ale lorŭ.

»Cît pentru Marea-Britanie, preocupaţiunea sa cea maĭ principală este în privinţa disposiţiunilorŭ ce trebue să se ia în Armenia. Şi în acéstă privinţă, înţelegerea anglo-rusă amelioréză într'un chipŭ considerabilŭ stipulaţiunile tractatuluĭ de la San Stefano. Guvernulŭ nostru a reuşitŭ să smulgă din ghiarele generaluluĭ Ignatieff Bajazydulŭ şi paşalîculŭ sĕŭ şi Englitera trebue să fie pentru acésta totŭ atît de satisfăcută ca şi Turcia. De faptŭ, pentru noĭ, Bajazydulŭ comparatŭ cu Karsul şi chiar cu Batumulŭ este d'o importanţă multŭ maĭ mare, şi lordul Salisbury a atrasŭ atenţiunea asupra acestuĭ faptŭ că cedarea teritoriuluĭ în cestiune ar pune în mâinile Rusieĭ totŭ comerciulŭ pe uscatŭ de la Trapezunda cu Persia. Din acestŭ punctŭ de vedere, cedarea unuĭ portŭ săracŭ ca Batumulŭ póte să fie acordată fără inconvenienţă ca o satisfacţiune dată diplomaţieĭ ruseştĭ. Cestiunea indemnităţiĭ, care afectéză asemenea directamente pe Armenia, va trebui să fie obiectulŭ unorŭ modificaţiunĭ, căcĭ ar fi ca o sabie a luĭ Damocles asupra capuluĭ Turcieĭ amerinţată d'o invasiune de teritoriu în Asia dreptŭ compensaţiune pentru o détorie imposibilă d'a fi plătită. Acésta o şi indică destulŭ de lămuritŭ articolulŭ 7 din nota publicatŭ de noĭ asupra aranjamentuluĭ anglo-rusŭ, în care se ḑice că Rusia se angajază să nu îndemniseze în teritoriŭ niscare-va sume ce i s'ar détori şi să nu intervină în drepturile Engliterei ca creditóre a Turcieĭ.

»Crearea a două Bulgariĭ va avea avantage nu numaĭ pentru Francia, ci şi pentru Europa întrégă, luândŭ acéstă parte a teritoriuluĭ otomanŭ de subŭ influinţa Rusieĭ, şi reclamaţiunile grecilorŭ, care nu vorŭ lipsi d'a fi esaminate de Congresŭ, vorŭ fi negreşitŭ satisfăcute cel puţin până la unŭ punctŭ óre-care. Astfelŭ, împedicândŭ elementul slavŭ d'a absorbi şi a nimici elementulŭ grecŭ în peninsula Balcanică, se va crea póte ceva maĭ durabilŭ şi maĭ conformŭ cu echitatea de cîtŭ ceea-ce voia să stabiléscă generalulŭ diplomatŭ, pe care Rusia 'lŭ-a însărcinatŭ sĕ redacteze condiţiunile nenorocituluĭ tractatŭ de la San Stefano.«

——

Mĕsurile militare luate de guvernulŭ austro-ungarŭ, sunt aprobate cu bucurie de tótă presa ungară, chiarŭ şi *Kelet-Nepe* nu găseşte nimicŭ de ḑisŭ contra acestorŭ mĕsurĭ, căcĭ, ḑice organulŭ oposiţiuniĭ, guvernulŭ este responsabilŭ pentru siguranţa monarchieĭ şi de acea el trebue sĕ ordone tóte mĕsurile trebuincióse în acéstă privinţă sub propria sa respundere. De şi este ne-probabilŭ că se va ajunge la unŭ resbelŭ, căcĭ arŭ fi lucru ne maĭ pomenitŭ ca noĭ să începemŭ acumu unŭ resbelŭ contra aliaţilorŭ noştriĭ de pînă aḑĭ, dérŭ, de vreme ce nu se esclude posibilitatea că în politica nóstră s'arŭ pu-

---

Foiţa Telegrafuluĭ

VICTOR HUGO

32

——

HISTORIA UNEI CRIME

— Depunerea unuĭ martorŭ —

——

Tradusă de C. Calligari.

——

A doua ḑi.

——

Lupta.

X

Ce caută Fleury la Mazas.

Construcţiunea principală a carcereĭ de la Ham este compusă de unŭ etagiŭ d'asupra unuĭ rez-de-Chaussée. Acestŭ rez-de-Chaussée, strĕbătutŭ de o boltă întunecósă şi josă care merge din curtea principală la alta în dosŭ, conţine treĭ camere separate prin unŭ gangŭ, primulŭ etagiŭ are cincĭ camere. Una din cele treĭ camere de josŭ este unŭ micŭ cabinetŭ imposibilŭ de locuitŭ, elŭ fu datŭ d-luĭ Baze. In cele l'alte două camere de josŭ fură instalaţĭ generalulŭ Lamoriciére şi generalulŭ Changarnier. Ceĭ l'alţĭ cincĭ prisonierĭ fură împărţiţĭ în cele 5 camere de la primulŭ etagiŭ.

Camera dată generaluluĭ Lamoriciére fusese ocupată, în timpulŭ captivităţiĭ miniştrilorŭ luĭ Carol alŭ X-lea, de ex-ministrulŭ marineĭ, D-nu d'Haussez. Era o cameră josă, humedă, multŭ timpŭ ne-locuită, care servise de capelă, aprópe de bolta négră care mergea de la o curte la cea l'altă, parchetată cu scândurĭ gróse, viscóse şi muceḑite de care se lipia piciorulŭ, tapetată cu chârtiă cenuşiă devenită verde şi căḑêndŭ în bucăţĭ, luminată spre curte prin două ferestre cu zăbrele şi carĭ trebuia lăsate ne-încetatŭ deschise din causa sobeĭ care da fumŭ. In fundŭ era patulŭ, între ferestre o masă şi două scaune de paie. Apa picura pe ḑidurĭ. Cândŭ generalulŭ Lamoriciére a părăsitŭ acéstă cameră, avea reumatismurĭ; D-nu d'Haussez eşise ologŭ.

Cândŭ ceĭ 8 prisonierĭ intrară în cameră, uşa fu închisă; auḑiră punêndu-se ḑăvorulŭ în afară şi ḑicêndu-li-se: — Sunteţĭ la umbră.

Generalulŭ Cavaignac ocupă la primulŭ etagiŭ vechia cameră a D-luĭ Ludovic Bonaparte, cea maĭ bună. Celŭ d'ânteiŭ lucru care atrase atenţiunea generaluluĭ fu o inscripţiune pe ḑidŭ arĕtândŭ ḑina în care Ludovic Bonaparte intrase în acéstă fortăreţă, şi ḑina în care eşise, se scie cumŭ, deghisatŭ în ḑidarŭ şi purtândŭ o scândură pe umĕrŭ. Alegerea acesteĭ locuinţe era o atenţiune a D-luĭ Ludovic Bonaparte care, luândŭ în 1848 loculŭ generaluluĭ Cavaignac la putere, voi ca în 1851 generalulŭ Cavaignac sĕ 'ĭ ia loculŭ în carcere.

— *Chassez-croisez*! ḑisese Morny surîḑêndŭ.

Prisonieriĭ eraŭ păḑiţĭ de alŭ 48-lea de liniă care era în garnisonă la Ham. Vechile bastiliĭ suntŭ indiferinte. Ele se supunŭ acelora carĭ facŭ loviturile de Statŭ până în ḑina cândŭ îĭ apucă. Ce le pasă aceste cuvinte, equitate, adevĕrŭ, consciinţă, carĭ, în unele regiunĭ, nu mişcă maĭ multŭ pe ómenĭ de câtŭ petrele. Suntŭ recĭ şi sinistre slujnice ale justuluĭ şi injustuluĭ. Iaŭ pe orĭ cine li se dă. Totulŭ le este bunŭ. Suntŭ óre culpabilĭ? E bine. Suntŭ óre inocenţĭ? De minune. Acestŭ omŭ este născocitorulŭ uneĭ curse. In carcere! Acestŭ omŭ este victima uneĭ curse. Intemniţaţĭ'lŭ! In aceiaşĭ cameră. La umbră toţĭ ceĭ învinşĭ.

Semĕna aceste hidóse bastiliĭ vecheĭ justiţiĭ umane care are întocmaĭ aceiaşĭ consciinţă ca şi dênsele, care a judecatŭ pe Socratŭ şi pe Jsus, care, şi ea, ia şi lasă, prinde şi liberéḑă, absolvă şi condamnă, liberéḑă şi încarceréḑă, se deschide şi se închide, dupĕ voia uneĭ mânĭ óre care împingêndŭ ḑăvorulŭ din afară.

XI

Sfârşitulŭ ḑileĭ a doua.

Cândŭ eşirămŭ de la Marie, era timpŭ. Batalióele însărcinate de a ne urmări şi de a ne prinde se apropiaŭ. Auḑiamŭ în umbră pasulŭ mĕsuratŭ alŭ soldaţilorŭ. Uliţele eraŭ întunecóse. Ne împrăştiarămŭ. Nu vorbescŭ de unŭ asilŭ care ne fu refusatŭ.

Maĭ puţinŭ de 10 minute dupĕ plecarea nóstră, casa d-luĭ Marie fu înconjurată. Unŭ furnicarŭ de puscĭ şi de săbiĭ se aruncă în ea de la pivniţă până în podŭ. — Pretutindenĭ! pretutindenĭ! strigaŭ capiĭ. Soldaţiĭ ne căutaŭ cu vioiciune. Fără a lua seama de a se apleca pentru ca sĕ se uite, scotociră sub paturĭ cu loviturĭ de baionetă. Câte o dată le era greŭ sĕ ridice baioneta care intrase în ḑidŭ. Din nenorocire pentru acestŭ zelŭ, nu eramŭ acolo.

Acestŭ zelŭ venea de susŭ. Sĕrmaniĭ soldaţĭ se supuneaŭ. A omorî pe representanţĭ era ordinulŭ. Era momentulŭ în care Morny trimitea acéstă telegramă luĭ Maupas: — *Déca prindeţĭ pe Victor Hugo, faceţĭ cu dênsulŭ ce vreţĭ*. Astŭ-felŭ eraŭ euphenismurile. Maĭ târḑiŭ lovitura de Statŭ, cu decretulŭ sĕŭ de exilŭ, ne chiema: «*Aceştĭ indiviḑĭ*», cea-ce făcu pe Schoelcher sĕ ḑică acestŭ cuvêntŭ mândru: «*Aceştĭ ómenĭ nu sciŭ măcarŭ sĕ exileḑe politicosŭ.*»

Doctorulŭ Véron, care publică în *Memoriile séle* telegrama Morny-Maupas, adăoga: »D-nu de Maupas caută pe Victor Hugo la cumnatul sĕŭ, d-nu Victor Foucher, consilierŭ la Curtea de Casaţiune. Nu sa găsitŭ.»

Unŭ vechiŭ prietenŭ, omŭ de inimă şi de tatea face o schimbare complectă, apoĭ trebue să se ţie sémă şi despre acéstă estremă eventualitate, pentru ca, dóră nu va fi deja prea târḑiu, să ni se asigure tóte şansele uneĭ victoriĭ. *Ellenor* crede că, chiarŭ déca se va reeşi în Congresŭ să se acorde satisfacţiune pe hîrtie drepturilor europeane şi maĭ alesŭ cererilorŭ austro-ungare, care vorŭ fi cele maĭ marĭ, totuşĭ Austro-Ungaria este nevoită să se pregătéscă pentru orĭ-ce eventualitate, fiindŭ-că nu numaĭ Serbia şi Muntenegrulŭ, ne-mulţumite cu resultatulŭ, se vorŭ încerca să facă greutăţĭ, dérŭ încă şi situaţiunea din România este ast-felŭ, în câtŭ face să fie trebuinţă de cele maĭ marĭ mĕsurĭ. *Hon* este de părere că Congresulŭ dă monarchieĭ austriace cele maĭ bune speranţe, căcĭ ea va putea să compteze, pentru apărarea intereselorŭ eĭ, nu numaĭ pe puterniculŭ sprijin alŭ Engliterei, dérŭ încă şi pe acela alŭ Franciei şi chiarŭ şi pe alŭ Italieĭ. „Maĭ cu sémă „sprijinulŭ Franciei, ḑice citatulŭ organŭ, „nu trebue evaluată maĭ pre josŭ. Pacea „este probabilă; earŭ daca pacea nu va „fi stabilită, apoĭ delegaţiĭ noştri aŭ fostŭ „în arsenalŭ şi scimŭ că iarba nóstră de „puşcă este uscată.„

Circulara D-luĭ ministru de interne către toţĭ D-niĭ prefecţĭ din ţéra.

Domnule Prefectŭ.

Prin art. 66 (bis), adiţionalŭ la legea organisăreĭ putereĭ armate, se lasă rĕspunderea pe séma consiliuluĭ comunalŭ pentru neesecutarea facereĭ muncilorŭ agricole ale soldaţilorŭ chemaţĭ sub arme.

Ministrulŭ prin maĭ multe ordine a adus aminte D-vóstră la timpŭ cele prescrise de legĭ, şi prin urmare era in dreptŭ a se aştepta la mulţumirĭ din partea familiilor acelora, carĭ a rĕspunsŭ la chiămarea ce le-a făcutŭ guvernulŭ, pentru a se întruni sub stégurĭ, spre a apĕra patria în momentele critice prin carĭ trecem.

Din nenorocire, în loc de mulţumirĭ, plângerĭ dese se adresez ministeruluĭ, că în mare parte cele dispuse pentru uşurarea soldaţilorŭ sub arme, aŭ rĕmasŭ numaĭ în stare de disposiţiĭ éră în realitate muncile nu s'aŭ făcutŭ şi familile soldaţilorŭ aŭ suferitŭ şi suferŭ lipsă complectă, ba ce e maĭ multŭ încă, pe la unele locuruĭ femeile, în lipsa bărbaţilorŭ lorŭ, aŭ fostŭ esecutate la datoriĭ carĭ privea numaĭ pe soţulŭ lorŭ.

Uă asemenea stare de lucrurĭ ministerulŭ nu o póte suferi maĭ multŭ, şi de aceea crede că a sositŭ momentulŭ a 'şĭ ţine promisiunea ce v'a datŭ prin circulările séle anterióre, că va stărui a se pedepsi aceĭ cari aŭ negligeat, séŭ s'a refusatŭ de a esecuta legea şi ordinile date, şi de aceea vĕ invitŭ ca, în termenulŭ celŭ maĭ scurtŭ posibilŭ, să 'mĭ trimiteţĭ unŭ tabloŭ în care sĕ se coprindă:

Numele şi pronumele soldatuluĭ aflatŭ sub arme;

Comuna din care face parte.

Arma şi regimentulŭ în care este înrolatŭ.

Câtimea pămêntuluĭ ce are.

Câtŭ din acelŭ pămêntŭ s'a lucratŭ de comună.

Câtŭ a maĭ rĕmasŭ ne lucratŭ, şi din ce causă.

Care suntŭ mĕsurile ce aţĭ luatŭ şi pilda ce aţĭ datŭ cu subalterniĭ, carĭ nu aŭ esecutatŭ legea.

Acestŭ tabloŭ, D-le prefectŭ, îmĭ trebue de urgenţă, ca cu dânsulŭ în mână, prin într'adinsŭ trimisŭ din parte'mĭ şi póte şi prin mine însu'mĭ, sĕ potŭ controla faptele în realitatea lorŭ; suntŭ nevoitŭ a face acésta nu numaĭ pentru interesulŭ legeĭ şi alŭ familiilorŭ acelorŭ ce aŭ abandonatŭ tóte interesele lorŭ, espunêndu'şĭ ḑilele ca sĕ apere viaţa, bunulŭ traiŭ şi averea acelora care a rĕmasŭ în comune, dérŭ şi chiarŭ în interesulŭ prestigiuluĭ administraţieĭ D-vóstră, care póte că a datŭ ocasiunĭ la reclamărĭ şi încriminărĭ ne întemeiate.

Ast-fel vomŭ avea cu toţiĭ privilegiul a ne felicita, de vomŭ constata bunurile isvorîte din esecutarea legeĭ, séŭ sĕ ne întristămŭ de nepăsarea ce amŭ pusŭ, pentru ca sĕ ne putemŭ cunósce şi îndrepta pe viitorŭ.

Adăstŭ, D-le prefectŭ, resultatulŭ acestuĭ ordinŭ în celŭ maĭ scurtŭ timpŭ, şi diligenţa ce veţĭ pune întru esecutarea luĭ, îmĭ va da mĕsura activităţeĭ desfăşurată la esecutarea multelorŭ mele precedente circulărĭ în acéstă cestiune.

Primiţĭ, D-le prefectŭ, încredinţarea consideraţiuneĭ mele.

Ministru, *C. A. Rosetti.*

1878, Iuniŭ 2. No. 9,393.

D'ale ḑileĭ.

Plóia torenţială. La 30 Maiŭ, pe la orele 3 dupĕ amiaḑă, a căḑutŭ asupra oraşuluĭ nostru o plóiă torenţială, care a făcutŭ ca apa *Cuejdiuluĭ*, ce traverséḑă oraşulŭ atâtŭ prin canal, câtŭ şi pe matca naturală, sĕ créscă şi sĕ debordeḑe pe cele maĭ multe locurĭ. In maĭ puţinŭ d'o oră, câtŭ a duratŭ, ea a causatŭ multe stricăciunĭ.

*

Trăsnetŭ. In timpulŭ ploieĭ torenţiale de la 30 Maiŭ, trăsnetulŭ a căḑutŭ asupra unuĭ tumurugŭ de la gardulŭ loculuĭ d-luĭ Nicolae Vlaicu din miḑloculŭ oraşuluĭ, pe care 'lŭ a sfărâmatŭ, fără însă a maĭ causa şi alte stricăciunĭ.

*

Băile de Bistriţă. Acéste băĭ atâtŭ de binefăcătóre la multe bóle aŭ începutŭ a fi visitate. Timpul este din cele maĭ favorabile şi lumea locală câtŭ şi cea strĕină a începutŭ cura: amŭ observatŭ însă o prea puţină interesare a părinţilorŭ comuniĭ. Pentru buna cuviinţă, credemŭ că arŭ trebui luate mĕsurĭ de a nu se tolera înbăerea nimăruia în apropierea poduluĭ şi a locurilorŭ ce servŭ pentru primblare, căcĭ aceasta este maĭ multŭ de câtŭ scandalaosŭ. După acésta, arŭ fi bine a se obliga orĭ care voeşte să se scalde afară de băĭ să aibă costumulŭ care se obicinueşte la orĭ-ce băĭ din alte părţĭ şi subŭ pedeapsă de amendă să se interḑică scăldarea fără asemenea costumŭ. Este timpulŭ să facemŭ unŭ pasŭ 'nainte şi se eşimŭ din trista nepăsare în care ne amŭ obicinuitŭ a sta.

*

Spitalulŭ pentru soldaţiĭ răniţĭ, Spitalulŭ înfiinţatŭ de comitetulŭ damelorŭ petrene pentru ajutorulŭ ostaşilorŭ românĭ răniţĭ, la finele luniĭ Maiŭ s'a închisŭ, In timpŭ de 3 lunĭ trecute câtŭ a funcţionatŭ acestŭ spitalŭ, aŭ intratŭ 39 soldaţĭ, dintre carĭ 25 aŭ eşitŭ vindecaţĭ, 3 nevindecaţĭ şi unulŭ mort.

(Corespond. Provincială).

*

Scim că între numerósele staţiunĭ balneare ce posedă ţéra nóstră este şi aceia de la Puciósa. Ni se spune că, anulŭ acesta, aceste băĭ s'aŭ înbunătăţitŭ din punctulŭ de vedere alŭ comodităţiĭ traiuluĭ visitatorilorŭ.

Ni se comunică totŭ de o détă că consiliulŭ judeţianŭ de Dêmboviţă a numitŭ de dctor alŭ Băilorŭ Pucióse pe inteligentulŭ doctorŭ G. Isvoranu reputatŭ prin cunoscinţele întinse ce posedă în sciinţa medicală şi pentru zelulŭ ce a depusŭ în căutarea răniţilorŭ instalaţĭ în scóla militară. Ilŭ felicitām pentru acéstă nemerită alegere.

*

Maĭ mulţĭ comercianţĭ din capitală ne trimitŭ spre publicare o scrisóre în care mulţumesce d-luĭ primarŭ pentru disposiţiunea ce a luatŭ de a se derâma maghĕrniţele de lemnŭ din oraşĭ şi a se ridica tarabele desfăşurate până aḑĭ prin naintea prăvălielorŭ.

*

A-l-altă-erĭ a căḑutŭ pe tótă întinderea dintre Ploescĭ şi Bucurescĭ o plóe abundentă care a ţinutŭ maĭ multe ore. In vecinătăţile Ploeştilorŭ, plóia a fostŭ maĭ mare.

— A séră asemenea, pe la ora 11 şi ½ a începutŭ în capitală unŭ vêntŭ violentŭ care a fostŭ imediatŭ urmatŭ de o plóie torenţială. Aḑĭ timpulŭ e seninŭ.

*

Esamenile la Licee, Gimnasiĭ şi la Asilulŭ Elena se începŭ astăḑĭ. De sigurŭ că ceĭ carĭ se interesédă de progresul instrucţiunĭ vorŭ merge sĕ véḑă fructele munceĭ noilorŭ generaţiunĭ.

Ultime Sciri.

SERVICIULŬ PRIVATŬ ALŬ „TELEGRAFULUĬ"

(Agenţia Havas)

(Serviciulŭ de erĭ, 8 ore séra).

Londra, 17 Iuniŭ. — Ḑiarele conservatóre blameaḑă concesiunile făcute Rusieĭ de către Englitera. *Standard* blameaḑă maĭ cu deosebire concesiunile relative la cuceririle ruşilorŭ în Armenia. Elŭ ḑice: „Concesiunile suntŭ în contraḑicere complectă cu termeniĭ circulăriĭ marquisuluĭ de Salisbury.„ *Daily News* şi *Times* esprimă satisfacţiunea lorŭ.

Se telegrafiaḑă din Viena către *Daily News*: „Englitera propune autonomia Creteĭ sub supremaţia Turcieĭ.„

(Serviciulŭ de aḑĭ, 9 ore diminéţa).

Berlin, 17 Iuniŭ. — Şedinţa Congresuluĭ care a avutŭ locŭ astă-ḑĭ a începutŭ la două ore. Ea a ţinutŭ până la cincĭ ore. Plenipotenţiariĭ eraŭ în fracŭ. Principele Gorceakoff a asistatŭ la şedinţă.

Londra, 17 Iuniŭ. — *Camera lorḑilorŭ.* — Ducele de Richmond et Gordon, lordŭ-preşedinte alŭ consiliuluĭ privatŭ, ḑice că Memorandulŭ publicatŭ de *The Globe* a fostŭ comunicatŭ de o persóuă care cunoscea documentele confidenţiale şi că acéstă publicare n'a fostŭ autorisată. Elŭ adaogă: „Documentulŭ publicatŭ de *The Globe* este necomplectŭ. S'a pututŭ prin urmare declara că este neesactŭ.„

Camera Comunelorŭ. — D. Northcote face o declaraţiune analogă cu acea a duceluĭ de Richmond et Gardon. Elŭ rógă Camerile sĕ nu stăruiască pentru dobîndirea unuĭ rĕspunsŭ maĭ amănunţit. Lordul Montaigu anunţă că va propune o moţiune care va tinde a condamna politica espusă în memorandulŭ publicatŭ de *The Globe.*

Londra, 17 Iuniŭ. — Cea maĭ mare parte din lucrătoriĭ de ţesĕtureĭ din comitetul de Londcashire, carĭ intraseră în grevă 'şĭ-aŭ reîncepụtŭ lucrulŭ cu o reducere de 10 la sută asupra lefurilorŭ lorŭ.

Mulţumire publică

Sub-semnaţiĭ, moştenitoriĭ reposatuluĭ Căpitan Stefan Slăniceanu, aducemŭ mulţumirile nóstre publice onorabileĭ Societăţĭ generale de asigurare „România" pentru promptitudinea cu care ne-a plătitŭ suma de **leĭ nouĭ 10,000** asigurată asupra vieţeĭ părinteluĭ nostru la ḑisa Societate.

Credemŭ de a nóstră datoriă a recomanda căldurosŭ fie-căruĭ părinte de familie care voeşte a asicura viitorulŭ urmaşilorŭ sĕĭ, sĕ încheie o asemenea asicurare la acestŭ institutŭ, adevĕratŭ românŭ şi demnŭ de tótă lauda.

Bucurescĭ, 23/4 Iuniŭ 1878.

Paulina Slăniceanu

Soţia defunctuluĭ şi epitrópa minorilorŭ.

Grădina Union Suise!

In tote serile Representaţiunĭ variate
In timpŭ de plóie în Salonŭ.

Artiste noĭ.

Trupa de balet, 7 Dame unŭ bărbatŭ.
Trupa Tirolienă Martens. 3. Dame, 1 bărbatŭ.
M-selle Raimond, cântăréţă englesă.
M-selle Dally, cântăreaţă rusă, şi francesă.

Artiştĭ noĭ.

Trupa Americană Mellors
Equilibristu, Ordez.
M-s. Martens, Gandlach.
Marty şi I. D. Ionescu.
Orhestra *Dobrică* din Ploeştĭ.

Anunciŭ de tot importantŭ

Marele Hotel Concordia

proprietatea fraţilorŭ Hagi Jecu

Din Buzĕŭ

Din causa mareĭ crise ce bântue ţara nóstră de la unŭ timpŭ considerabilŭ încoa, rĕmâindŭ ne arendatŭ, sub-semnatulŭ proprietarulŭ acestuĭ imobilŭ, vĕḑêndu-mĕ forţatŭ a lua acéstă sarcină cu întreţinerea luĭ ca pe de-o-parte a nu se negligia interesele, iarŭ pe de alta a putea satisĭ ce dorinţele Onor. Voiajorĭ şi visitatorĭ, ce vorŭ bine-voi a frecuenta acestŭ Stabilimentŭ, spre a putea rĕmânea mulţumiţĭ complectŭ, amŭ luatŭ iniţiativa de a face o radicală reparaţiune atâtŭ la Cazinu Restaurantŭ rândulŭ de josŭ precumŭ şi la Hoteulŭ Concordia etagiulŭ de susŭ fără a cruţa timpŭ, cheltuelĭ şi ostenelĭ, terminândule, zugrăvindulŭ şi mobilândule pe tóte din noŭ unde amŭ formatŭ otŭ o dată şi alte şapte camere pendinte, şĭ patru salóne la faţă fórte spaţióse, splendid mobilate, tóte acestea le pun la disposiţia Onor. Voiajorĭ şi Visitatorĭ, unde sper că vor putea găsi tóte mulţumirile, liniştea şi alimentările cele maĭ gustóse cu serviciulŭ celŭ maĭ promptŭ, şi spre a putea fi în curentŭ cu timpulŭ de faţă ca să potŭ combate criza, amŭ făcutŭ o reducere la tarifa Hoteluluĭ cu 40%.

☞NB. Suntŭ avisaţĭ toţĭ D-niĭ Voiajorĭ şi Visitatorĭ a nu da ascultare calomniatorilorŭ şi birjarilorŭ ce voescŭ a vĕ transporta pe la alte locurĭ fiindŭ părţĭ interesante, ci pipăiţĭ şiveţĭ vedea adevĕrulŭ.

Tarifa Hoteluluĭ.

Fiindŭ imformatŭ că mulţĭ din D-niĭ voiajorĭ suntŭ induşĭ în eróre de calomniatorĭ că preţurile din tarifa hoteluluĭ suntŭ prea scumpe o publicămŭ spre cunoscinţă:

Clasa I. Salon 3 fr. de persónă.
Clasa II. Cameră 2 fr. de persónă.
Clasa III. Cameră 1 fr. de persónă.
1 lumânare 50 banĭ.
1 porţie de lemne 16 bucăţĭ 1 franc.
1 porţie mică 8 bucăţĭ 50 bani.

Proprietarŭ, H. M. Jecu.

Stânjenĭ de Lemne, cerŭ

Aducŭ ḑilnicŭ din pădurile d-luĭ Custoff, se vîndŭ vis-à-vis de Icónă Nr. 5 şi în Scaune Nr. 62. — Primescŭ şi comande. *A. Gheorghiu.*

---

lentŭ, d-nu Henry d'E., îmĭ oferise unŭ asilŭ în miculŭ apartamentŭ ce avea în strada Richelieu; acestŭ apartamentŭ, veciuŭ cu Teatru Frances era la primul etagiŭ alŭ uneĭ case care, ca şi acea a d-luĭ Grévy, avea o eşire pe strada Fontaine-Moliére.

Mĕ duseiŭ. D-nu Henry d'E. era absentŭ, portarulŭ sĕŭ mĕ aştepta, şi îmĭ dede cheia.

O lumânare era în camera unde intramŭ. Era o masă lângă focŭ, o călimară, chârtiă. Era maĭ multŭ de 12 din nópte, eramŭ camŭ ostenitŭ: dérŭ înainte de a mĕ culca, prevĕḑêndŭ că déca voiŭ scăpa de acéstă aventură, voiŭ scri historia eĭ, amŭ vrutŭ sĕ scriŭ imediatŭ câte-va detaliurĭ asupra situaţiuneĭ Parisuluĭ la sfârşitulŭ acesteĭ ḑile, a doua a lovituriĭ de statŭ. Scriseiŭ pagina următóre pe care o reproducŭ aci pentru că e însemnătóre, e unŭ felŭ de photografiă a faptuluĭ imediatŭ:

« — Ludovic Bonaparte a inventatŭ unŭ ce pe care îlŭ numesce Comisiune consultativă, şi pe care îlŭ însărcineaḑă sĕ redacteḑe Postscriptum alŭ crimeĭ.

«Leon Faucher refusă de a face parte, Montalembert stă la îndoială, Baroche primesce.

« — Tallons despreţuesce pe Dupin.

« — Primele loviturĭ de focŭ aŭ fostŭ trase la Archive. La Halle, în strada Beaubourg, amŭ auḑitŭ detunăturĭ.

« — Fleury, adjutantulŭ, s'a riscatŭ a trece pirn strada Montmartre. O lovitură de puşcă 'ĭ a străpunsŭ chipiulŭ. A luat'o la fugă. La unŭ ceasŭ regimentele aŭ votatŭ asupra lovitureĭ de statŭ. Tóte aderă. Eleviĭ in dreptŭ şi în medicină s'aŭ adunatŭ la scóla de drept pentru a protesta. Garḑiĭ municipalĭ 'i-aŭ împrăştiatŭ. Multe arestărĭ. Astă-séră, pretutindenĭ patrule. Câte o dată, o patrulă e unŭ regimentŭ întregŭ.

„ — Representantulŭ d'Hespol, care e înaltŭ de 6 picióre, nu putu găsi la Mazas o celulă lungă ca dênsulŭ, şi a trebuitŭ sĕ stea la portarŭ unde e păzitŭ.

„— D-le Odilon Barrot şi de Tocqueville nu sciŭ unde suntŭ bărbaţiĭ lorŭ. Alergă de la Mazas la muntele Valerian. Temniţaşiĭ suntŭ muţĭ. Alŭ 19-lea a atacatŭ uşcrŭ baricada în care a muritŭ Baudin. Cincĭ-ḑecĭ ómenĭ de geandarmeria mobilă aŭ luatŭ la fugă baricada Oratoriĭ, în strada St. Honoré. Lupta se accentuéḑă; se suna alarma la Capela Bréa. O baricadă rĕsturnata rîdică alte două-ḑecĭ. Este o baricadă în stradele des Ecoles, St. André-des-Mrtes, du Temple, alta în respântie Phélippeux apĕrate de 20 tinerĭ carĭ aŭ fostŭ ucişĭ; se reface alta din noŭ; baricada din strada de Bretagne, pe care o ataca cu tunulŭ Courtigis în momentulŭ de faciă. Este baricada invaliḑilorŭ, aceea de la bariera des Martyrs, aceea de la Capela St. Denis. Consiliile de resbel în permanenţă împuşcă pe toţĭ prisonieriĭ. Al 30-lea de linie a împuşcatŭ o femeiă. Untŭ de lemnŭ pe focŭ.

„— Colonelulŭ de la alŭ 49-lea de linie 'şĭ-a datŭ dimisiunea. Ludovic Bonaparte a numit în loculŭ sĕŭ pe locot-colonelŭ Negrier. D-nu Brun, ofiţerŭ de poliţiă alŭ Adunăreĭ, a fostŭ arestatŭ o dată cu questoriĭ.

„— Se ḑice că 50 membriĭ aŭ iscălitŭ o protestaţiune la Odilon Barrot.

„— Acestă-séră neliniştea a crescutŭ la Elyseŭ. Sĕ temŭ de incendiŭ. S'a adăogatŭ pompierilorŭ două batalióne de geniŭ. Maupas a pusŭ păḑitorĭ la gazometre.

„— Dată sub ce Unghiă militară a fostŭ pus Parisulŭ. — Bivuacurĭ pe tóte punctele strategice.

„La Pont-Neuf şi pecheulŭ aux Fleurs garda municipală; pe piaţa Bastilieĭ 12 tunurĭ, treĭ obusiere, cu fitilurile aprinse; la unghiulea Mahalaleĭ, case cu 6 etage ocupate de trupe de susŭ pênă josŭ; brigada Marulaz, la primăriă, brigada Sauboul, la Panthéon; brigada Courtigis la mahaloa St. Antoine; divisiunea Renaud, la mahalaoa St Marceau. La palatulŭ legislativŭ, vênătorĭ de Vincenes şi unŭ batalion din alŭ 15-lea uşorŭ la câmpiile Elysee, infanteria şi cavaleria, la aleia Merigy, artileria. In interiorulŭ circuluĭ, unŭ regimentŭ; a bivuacatŭ acolo tótă nóptea. Unŭ escadronŭ de garda municipala bivuaca pe piéţa Dauphine. Bivuac la consiliulŭ de statŭ, în curtea Freilériston. In plusŭ garnisónele de la St. Germain şi Lourbevore.—Doĭ coloneĭ ucişĭ, Loubeau din alŭ 75-lea şi Quilio. Pretutindenĭ infirmierĭ trecŭ purtândŭ brancardurĭ. Pretutindenĭ ambulanţe: la bazarulŭ Industrieĭ, (Bulevardulŭ Poissonniere); în Sala St. Jean, la primăriă; în strada du Petit-Careau.— In acéstă tristă bătălie nouĕ brigade suntŭ angagiate, tóte aŭ câte o bateriă de artilerie, unŭ escadronŭ de cavaleriă menţine comunicaţiunile între brigade; 40,000 omenĭ în luptă, cu o reservă de 60,000; 100,000 soldaţĭ venindŭ asupra Parisuluĭ. Eată armata crimeĭ. Brigada Resbeis, 1-iŭ şi alŭ douilea de lăncerĭ, apĕra Elyseulŭ. Ministriĭ se culca toţĭ la ministerulŭ de interne, lângă de Morny Morny veghiaḑă, Megnan comanda. Ḑiua de mâne va fi teribilă.«

Dupĕ ce scriseiŭ acéstă pagină, mĕ culcaiŭ şi adormiĭ.

Finele volumuluĭ ântêiŭ

(Va urma).

Decorată cu medalia de aurŭ de I-a clasă pentru arte și industriă.

SUTE DE MII DE OAMENI

datorĕḑă singurul lor pĕr, singuruluĭ și celuĭ maĭ sigur remediŭ pentru

CRESCEREA PERULUI

Nimicŭ nu este maĭ bunŭ pentru conservarea și accelerata crescere decât

Pomada de Reseda-Kraeusel

Recunoscută și vestită în tóte părțile lumiĭ, esaminată de autoritățile medicale, curonată cu cele maĭ strălucitóre și cele maĭ eficace succese patentată de

Majestatea Sa C. C. Apostolică Imperat JOSIF I
de Austria, Regele Ungarieĭ s. c. l.

cu privilegiŭ din 18 Noembrie 1865, No. 1892 pentru tóte statele C. C. Austro-Ungare.

Intrebuințarea regulată a acesteĭ pomade produce chiarŭ la locurile cele maĭ chiele ale capuluĭ o abondență crescere de pĕrŭ, perĭ roșiĭ și cenușiĭ pĕrŭ bunŭ care întăresce pelea pĕruluĭ într'o manieră miraculósă, depărtéḑă în puține ḑile fie-care formare de mătrétă, opresce îndată căderea pĕruluĭ și ĭ dă o strălucire naturală și o *formă untulósă*, preservându'lŭ de albire până la bĕtrânețea cea maĭ înaintată.

Prin prea plăcutulŭ sĕŭ mirosŭ și eticheta sea magnifică este dênsa o împodobire pentru cea maĭ elegantă masă de toaletă.

Prețul unuĭ borcan cu instrunție (în 7 limbĭ) 4 fr., debitanțiĭ vor primi presente considerabile.

Fabrica și Depoul central d'espedițiune en gros și detail la

CARL POLT

Parfumeuer și profesorŭ de maĭ multe privilegie în Viena.

Josefstadt Piaristengasse No. 14.

Către care sunt a se adresa tóte comandele. Comande pentru străinătate se vorŭ efectua numaĭ comptant.

Depoul central: în Bucurescĭ, numaĭ la D-niĭ Josef Kuhnel la Malakoff Palatul Dacia și Iónŭ Niculescu comerciantŭ, Strada Lipscanĭ No. 6—7. In Galați, la Marino Curtovich Pharmacia St. Gheorghe și Vasile Curtovich Pharmacia Domnéscă. In Ploescĭ, la G. G. Popp, pharmacia la Esculap. In Iașĭ la Gustav Schüller, pharmacist.

50—2p.s.—19

De vênḑare la Typ. Națională chârtie stricată (maculatură) cu prețul de 1 fr. ocaua.

SIROP ȘI VIN DE

QUINQUINA FERRUGINOS

DE

GRIMAULT & Cie

PHILADELPHIA 1876

Medicamențĭ tonicĭ, febrifugĭ, reparatorĭ și reconstituanțĭ

VIENNA 1873

De multŭ timpŭ, chimiştiĭ şi învățațiĭ s'aŭ ingeniatŭ d'a găssi uă combinare ce mediciĭ dorescŭ cu ardóre şi care arŭ putea permitte intrebuinţarea concuramente a **Feruluĭ**, ce este elementulŭ principalŭ alŭ sângeluĭ nostru şi **Quinquina** care este agintele tonicŭ şi febrifugiŭ prin excellenţă.

D. D. **Grimault et Cie**, aŭ compusŭ subtŭ formă de **Sirop** şi de **Vin**, unŭ medicamentŭ care resolvă problema până la complecta satisfacţiune a corpuluĭ medicalŭ.

Siropulĭ este specialmente recommandatŭ pentru copiĭ tinerĭ şi damele delicate. — **Vinulŭ**, preparatŭ cu vinŭ vechiŭ şi generosŭ de Malaga, este luatŭ de preferenţă de către persónele marĭ. Amĕndouă conţine **Phosphatulĭ de ferŭ** care este celŭ mai estimatŭ dintre medicamentele ferruginóssse şi **Quinquina galbenĭ regală**, care este celŭ mai actifŭ dintre quinquinile şi conţine cea mai mare cuantitate de sulfatŭ de chinină şi principurĭ tonice.

Siropulŭ şi Vinulŭ de quinquina ferruginos de Grimault & Cie, suntŭ prescrire in totŭ dé-una cu succesŭ, in tóte maladiile datorate **anemieĭ**, **insĕrăciereĭ sângeluĭ**. Eĭ suntŭ *tonicĭ*, *febrifugĭ*, *reparatorĭ şi reconstituanţĭ*; eĭ combatte *atonia stomachuluĭ* şĭ a *intestinelorŭ*, provenită fie d'uă *rea alimentaţiune*, d'uă şedere *prelungită in ţericăldurósse şi humede*, saŭ fie resultatulŭ *frigurilorŭ intermittente saŭ acute*; a *diarrheĭ rebelle* saŭ a *convalescenţeĭ* de *lungĭ maladiĭ*. In tóte casurile unde trebue excitatŭ pofta de *mâncare*, prevenirea *accessiloru febrile*, combatterea *sudorilorŭ nocturne*, redarea corpuluĭ bolnavŭ principurile alterate saŭ perdute, susţinerea *bătrânilorŭ*, a *femeiilorŭ delicate* şi a *copiilorŭ debilĭ*, aceste douĕ preparaţiunĭ suntŭ in totŭ dé-una minunate.

« SIROPULŬ FERRUGINOS de GRIMAULT este una din preparaţiunile pharmaceutice din celle mai bine reuşite, unŭ medicamentŭ ferruginos intr'adevĕrŭ sciinţificŭ, producândŭ resultatele multŭ mai rapide de câtŭ celle lalte preparaţiunĭ ferruginóssé din pharmacopeă. Astŭ-felŭ se află resolvatŭ problema therapeutică de multŭ timpu căutată : d'a administra ferrulŭ şi quinquina, aceştĭ douĭ agenţi d'uă activitate remarcabilă, subtŭ uă formă plăcută bolnavilorŭ. »

VINCENT KLETZINSKI,
Professor de chimie, Expertŭ alŭ tribunalelorŭ, Chimist alŭ spitaluluĭ imperial şi regal de Wieden (Austria).

« Elŭ produce constamente resultatele celle mai fericite in casurile de *dispepsie*, *chlorosă*, *amenorrheă*, *hemorrhagie*, *leucorrheă*, *frigurĭ typhoïde*, *diabetă* şi in tóte circonstanţile unde este necessariŭ d'a ridica forţele bolnavuluĭ şi d'a restitui sângeluĭ principurile sélle alterate saŭ perdute. »

Dr ARNAL,
Mediculŭ Imperatoruluĭ.

« Amŭ fórte multŭ a vĕ mulţumi pentru excellenta D^r^ preparaţiune cu ferŭ şi quinquina, m'amuĭ găssitŭ fórte bine prin luarea eĭ in dose de uă lingură intre ambele repassurĭ, şi compteḑŭ a reincepe usulŭ. »

D^r^ baron DE LARROQUE,
Cavalerŭ de la Legiunea d'honnóre.

« D. Ler.... in etate de patru ḑeci annĭ, attinsŭ de dyspepsie cu debilitate, flatulenţă stomacală şi vĕrsăturĭ frequente, aŭ fostŭ supusŭ usuluĭ QUINQUINEĬ FERRUGINÓSSE ; dupe cincĭ spre ḑece ḑille, binele aŭ fostŭ deja simţibilŭ, forţele, pofta de mâncare, vesselia reveniaŭ. Dupe două lunĭ d'intrebuinţare 'a medicamentuluĭ, D. Ler... aŭ fostŭ cu totulŭ curarissitŭ. »

Bulletin general de therapeutică din Paris.

« Acéstă preparaţiune, care permitte a-se da bolnavilorŭ două medicamente importante subtŭ uă formă plăcută, este fórte lesne de digeratŭ. »

Dr CHARRIER,
Şefulŭ cliniceĭ de la Facultatea din Paris.

« De la 1856, intrebuinţéḑŭ cu successŭ SIROPULŬ DE QUINQUINA FERRUGINOS DE GRIMAULT si 'lŭ considerŭ ca uă innovaţiune fórte fericită. »

Dr CHASSAIGNAC,
Chirurg alŭ Spitaluluĭ Lariboissière, Paris.

« Acestŭ medicamentŭ in totŭ dé-una bine primitŭ de către bolnavi, mi aŭ datŭ in totŭ dé-una resultaturile celle mai avantagiósse dintre celle ce se putea adesta de la douĭ elemenţĭ care iĭ facŭ basa. »

Dr HERVEZ DE CHÉGOIN,
Membru de la Academia de medecină din Paris.

« Gustulŭ luĭ plăcutŭ, exemptŭ de orĭ ce savóre neplăcută a feruluĭ şi mai allessŭ inlesnirea cu care acéstă preparaţiune este supportată de către bolnaviĭ ceĭ mai delicaţĭ, facŭ din ea unŭ medicamentŭ atâtŭ d'efficaciŭ precumŭ plăcutŭ. »

Dr MONOD,
Chirurgalŭ spitalelorŭ din Paris.

La Paris, cassa GRIMAULT et Cie, 8, rue Vivienne.

ŞI IN PRINCIPALELE PHARMACIĬ DIN FRANCIA SI DIN STREINĂTATE.

De închiriatŭ se face cunoscut că la Buciumeni lîngă Gara Buftea se află de datŭ cu chirie chiar de acuma o cassă cu 12 odăĭ de stăpânĭm obilată cu depedințe, posedând parcŭ, grădină cu poame, grajd și șopronŭ.

Doritori se pot adressa la D-na Maria Arion, strada Clemențeĭ No. 2.

3 2 1

Se vinde pentru causă de plecare, unŭ piano din o fabrică de prima ordine și maĭ multe alte mobile. A se adresa Strada Berzi No. 78.

10—2—7

De vênḑare O LOCOMOTIVA putere de 8 Caĭ, puțin întrebuințată. A se adresa, Strada Rîurénu, No. 13, vis-a-vis de Hotel Neueber.

8—2

Am onóre a avisa Onor. Public și distinsa nóstră clientelă, că magaḑinul meŭ de coloniale din Strada Carol I No. 29, va fi transferatŭ provisoriŭ alăturĭ Strada Germană sub Hotel Concordia nouă No. 7 și 8 pe timpul construireĭ magasinuluĭ meŭ.

Cu distinsă stimă
Ghiță Pencu

DE VENḐARE

le Naua Typografie Națională, Str. Academiei No. 24 biletede închiriatŭ pentru lipit la case.

MASINE DE CUSUT

de orĭ-ce sistemŭ pentru familie și meseriașĭ

Cel maĭ mare depositŭ în România la

D-niĭ BRÜDER KEPICH

GALATZ, Strada Brașovenilor No. 42 și 44.
CRAIOVA, Strada Lipscanilorŭ No. 32.

- **Mașinele pentru familie** cu cele maĭ nuoĭ invențiunĭ, originalŭ Howe, Wheeler & Wilson (la silencieuse) Singer, Saxonia, Expres, de lucrat cu mâna séŭ cu piciórele **prețulŭ de la fr. 60—185.**
  Avemŭ și mașine pentru familie cu cutiile și mesele lorŭ extra-elegante.
- **Mașine pentru cismarĭ saŭ croitorĭ** de sistemulŭ Americanŭ séŭ de Lipsca **cu prețulŭ de la francĭ 170—566.**
- **Mașine pentru curerarĭ** fórte tare construite, care cóse piele séŭ orĭ-ce ștofe de la o grosime de 1 ½ până la 3 centimetre cu sfóră smolită de 3 până la 20 file sucite **cu prețu de fr. 600—1000.**
- **Mare depositŭ de ace pentru mașine** de cusut **ibrișim** de tóte culorile, **ață**, **unt de lemn** pentru mașine și tóte **necesarile** pentru complectare séŭ compensațiune la mașine de cusutŭ de orĭ-ce sistemŭ.
- **Aparat de făcut brodărie** séŭ ornamente cu fl[illegible]janile, cu fire de lână, de mătase séŭ de firŭ. Aparatulŭ acesta póte se fie anexatŭ fără dificultate la mașinele Howe, Singer, Wheeler & Wilson **prețul fr. 25.**
- **Vênḑarea se face și platibile în câșturĭ lunare.**
- **Garanția pentru cea maĭ bună calitate.**
- **Invĕțăture gratis.**
- **Mașinele vechĭ se primesc în schimbŭ.**
- Carte e învĕțătură pentru mașinele de cusutŭ în tóte limbele europene.
- **Prețurĭ curente ilustrate gratisŭ după cerere.**

COMANDELE PRIMESTE:

LA BUCURESCI D-niĭ Br[illegible] Kepich Strada Covaci No. 13.
LA BRAILA D-niĭ Rosenthal & Kapelovits pielarŭ Strada Bucurescĭ vis-a-vis de la pharmacia de Dnu Kaufmess.
LA BUZEU D-niĭ Nathan Koffler & Comp.
LA ISMAIL SI BOLGRAD D-nu M. Fildermann; magasinŭ de piele.
LA TECUCI D-nu Ioan Săvescu

Ultimele Invențiunĭ

Pentru croitorĭ și cismarĭ, **Mașine de făcutŭ gaure pentru nasturĭ**, póte să fie și întrebuințate pentru cusuture simple. **Prețulŭ francĭ 550.**

Pentru blanarie, mașine de cusut blănarie, cu o acuratețĭ maĭ frumósă de cât cu mâna. Prețu fr. 750.

MARE DEPOSIT

DE

PIETRE DE MÓRA

Harlaie (Moldova)

Se află de vênḑare cu prețŭ fórte moderatŭ la D. M. Hillel (casa de schimb), Strada Victoria în Ploeștĭ, și la D-nu Ioniță fitigiu, Calea Moșilor, Bucuresci.

10—1p s.—2

CARBUNI de PIATRA

DIN

MINELE din VALEA TISSOVITZA

A D-lor LYALL & C-omp.

ORSOVA

Acestĭ cărbunĭ după cercările făcute, este constatatŭ ca ceĭ maĭ bunĭ ce până acumŭ s'a introdus în țéră pentru orĭ-ce mașine de abur, fie fixe saŭ locomobile, cumŭ și pentru trebuința caseĭ și sunt neîntrecuțĭ chiar de ceĭ maĭ bunĭ cărbunĭ din Englitera, ne avêndŭ nicĭ celŭ maĭ micŭ mirosŭ séŭ năbușală, și dândŭ o economie de 50% în comparație cu costulŭ lemnelor.

Cărbuni se potŭ preda la tóte schelele Dunăreĭ în cantitățĭ de 100 tone în susŭ, precum și la tóte gările Drumuluĭ de fierŭ, în unulŭ séŭ maĭ multe vagóne, a 10 tone fie-care.

Iar în Bucurescĭ și Crajova în cantitățĭ maĭ micĭ.

Pentru deslușirĭ și prețurĭ a se adresa:

în Bucurescĭ la JOSEPH LEE,
23. Strada Germană, 23.
în Crajova la LYALL & Comp. (Depôt)
Strada Cogălniceanu.
și la Biuroulŭ principalŭ alŭ Proprietaruluĭ
LYALL & C-omp.
ORSOVA

30—23

DE INCHIRIAT chiarŭ de acumŭ casele după Strada Pensionaluluĭ No. 12. A se adresa totŭ aceeașĭ Strada No. 9.

Jouĭ, 8 Iuniŭ, 1878 In Bucurescĭ şi dictricte 10 banĭ numĕrulŭ Anulŭ VIII No. 1844.

TELEGRAPHULU

Preţiul abonamentuluĭ: pe an 24 l. pe 6 lunĭ 12 l. pe 3 lunĭ 7 leĭ; în districte pe an 30 l. pe 6 lunĭ 15 l. pe 3 lunĭ 8 l. Orĭ ce abonamentŭ neînsoţitŭ de valóre se refusă. Abonamentele se face numaĭ de la 1 şi 15 fie-căreĭ lunĭ.

Redactorŭ-şefŭ, Ion C. Fundescu.

Pentru abonamente, reclame şi anunciurĭ, a se adresa la Administraţie: NOUA TYPOGRAPHIĂ NAŢIONALE, Strada Academieĭ No. 24.
Pentru Francia: la Société Havas, Laffite & C-nie 8 Place de la Bourse Paris. | Pentru Austria şi Germania, la D-nu Philipp Löb Wien, Eschenbachgasse 11.
Pentru Londra la D-nu Eugene Micoud 31 Fleet Street, E. C. — Pentru Hungaria la D-na Moritz Weitz Buda-pest Servitenplatz No. 5.

Preciul Anunciurilor: linia mică pe pagina IV, 15 banĭ, reclame pe pagina III 1 leŭ, pe a II 2 leĭ, şi pe a I 3 leĭ. Pentru rubrica insert. şi reclame, redacţia nu este responsabilă. Epistolele nefrancate se refusă şi articoliĭ nepublicaţĭ se ardŭ.

Girantŭ responsabilŭ. Dimitrie Christea

Mercurĭ, 7/19 Iuniŭ. — (1848). Heliade şi Golescu, părăsescŭ Bucurescii pentru a asista la ceremonia religiósă de la Islas pentru isbucnirea R·voluţieĭ.

SCIRI TELEGRAPHICE

(Serviciulŭ ḑiarelorŭ streine)

Berlin, 17 Iuniŭ. — Nu maĭ încape nicĭ o îndoială că, în aceste din urmă treĭ ḑile, comitele Andrassy a fostŭ în posiţiune sĕ desvolte programa sea asupra cestiuniĭ orientale în sensulŭ apĕrăriĭ intereselorŭ europeane şi austriace. Câtŭ de departe a ajunsŭ comitele Andrassy în acéstă desvoltare, acésta aparţine negreşitŭ la marele secretŭ alŭ Congresuluĭ; totuşĭ nu ne vomŭ înşela déca vomŭ afirma că interesele europeane aŭ fostŭ până acum maĭ lămurite ca cele austriace. Pentru cele d'ântêiŭ s'a ivitŭ programa englesă, care póte negreşitŭ sĕ maĭ sufere preschimbărĭ, dérŭ care presintă în orĭ-ce casŭ o basă ce se póte întrebuinţa. Acum interesulŭ europeanŭ se îndreptéḑă nu numaĭ spre continuarea menţineriĭ Turcieĭ, ci şi spre o aşeḑare egală a chreştinilorŭ carĭ trăiescŭ sub dominaţiunea Sultanuluĭ; şi aci începŭ interesele austriace.

Dérŭ fiindŭ-că se discută actualmente de diplomaţiă douĕ rîndurĭ de cestiunĭ carĭ se raportă la ţĕrile din Orientŭ ce se află în imediata apropiere de Austria, şi din care, cestiunĭ, una este de natură politico-comercială érŭ cea-l-altă militară, apoĭ nu vomŭ greşi ḑicêndŭ, că comitele Andrassy a desvoltatŭ deja cu destulă acurateţă ideile séle despre fundarea uneĭ societăţĭ vamale cu provinciile şi ţĕrile care cadŭ în sfera de putere a Austrieĭ, precum şi despre încheierea despre convenţiunĭ militare cu ţĕrile respective, ideĭ carĭ forméḑă o parte din aceea ce comitele Andrassy înţelege prin apĕrarea intereselorŭ austriace. Serbia, Bosnia, Herzegovina, Muntenegrulŭ şi Albania vorŭ cădea în acea societate vamală. Aci definiţiunea nu este anevoiósă. Cu totulŭ altŭ-felŭ încă se va întêmpla cu convenţiunea militară. Serbia pare gata a o încheia cu condiţiunea d'a i se acorda sporire de teritoriŭ. Muntenegrulŭ înse, cândŭ se va ajunge la hotărîre şi cândŭ i se va cere votulŭ, se va opune probabilmente, şi fiindŭ-că Bosnia, Herzegovina şi Albania trebue sĕ rĕmâe sub dominaţiunea Porţiĭ, apoĭ cu greŭ se va găsi forma d'a se dobêndi în acele ţinuturĭ aceeace se înţelege şi ce trebue sĕ se dobêndéscă printr'o convenţiune militară. Acea alianţă vamală, la care ţinteşte Austria, cu greŭ o va dobêndi Rusia cu Bulgaria şi încă şi maĭ puţinŭ i se va permite Rusieĭ sĕ încheie o convenţiune militară cu Bulgaria. Aşa dérŭ şi c-posiţiunea Rusieĭ, contra susŭ citatelorŭ ideĭ ale Austrieĭ, va avea negreşitŭ locŭ.

Déca acum lordulŭ Beaconsfield cere de urgenţă depărtarea trupelorŭ ruseştĭ din apropierea Constantinopoleluĭ, apoĭ şi comitele Andrassy cere din parte'ĭ ca sĕ 'ĭ păstreḑe Turcieĭ dreptulŭ de garnisonă în fortăreţele de la Dunăre şi, déca acestea vorŭ fi dărîmate, celŭ puţinŭ în forereţa care este cheia Balcanilorŭ, adică în Şumla. Acestea suntŭ aprópe greutăţile momentane, care nu suntŭ desemnate ca ameninţătóre, dérŭ nicĭ ca resolvate. Austria, se ḑice prin cercurile diplomatice, cu greŭ va părăsi Congresulŭ pe deplinŭ satisfăcută, spre a dobêndi pacea; va trebui pe icĭ, pe colea sĕ 'şĭ modereḑe cererile. Englitera are de sicurŭ o posiţiune din care pótă se stăruiască a i se acorda tot ce va cere. Acésta este situaţiunea, séŭ acésta pare a fi celŭ puţin, în care se va deschide a doua şedinţă formală a Congresuluĭ.

Berlin, 17 Iuniŭ.— Fóia *Deutsche Montagsblatt* ḑice că părăsirea cestiuniĭ basarabene de către Englitera provine din încheerea vre unuĭ compromisŭ, care face a nu i se părea tocmaĭ pericolósă influinţarea gureĭ Sulina de către Rusia. Aci este vorba de un aranjamêntŭ financiaro-politicŭ de ântâiulŭ rangŭ.

Englitera s'arŭ fi declaratŭ gata a da Porţiĭ o parte din despăgubirea de resbelŭ ce trebue sĕ plătéscă Rusieĭ, érŭ Pórta sĕ cedeze Engliteriĭ insulele Principilorŭ care se află în marea de Marmora. Se afirmă că casa Rotschild, informată despre acest compromisŭ, a făcutŭ ḑilele acestea cumpărărĭ marĭ de fondurĭ turceştĭ.

Londra, 17 Iuniŭ. — Ḑiarulŭ *Observer* crede că s'a ajunsŭ la o înţelegere între Austria şi Rusia. „Interesele austriacĕ, adaogă *Observer*, vorŭ fi apărate pe aceiaşĭ cale ca şi acelea ale Engliterei, adică printr'unŭ aranjamêntŭ cu comitelt Şuvaloff.“

(Neues Wiener Tagblatt.)

Belgrad, 17 Iuniŭ. — Principele Milan porneşte astăḑĭ cu statulŭ sĕŭ major la Niş, şi maĭ târḑiŭ la Kragujevatz spre a deschide Skupcina.

Paris, 17 Iuniŭ. — Relaţiunile luĭ Weddington din Berlin suntŭ asicurătóre, dérŭ totŭ se prevĕdŭ desbaterĭ seriόse. Maĭ multe puterĭ care stăruiesc în menţinerea tractatuluĭ de Paris voescŭ sĕ amâne cestiunea admiteriĭ Grecieĭ.

Memorandulŭ publicatŭ în *The Globu* a provenitŭ din sorginte ruséscă şi are amestecate adevĕrurĭ cu minciunĭ.

Berlin, 17 Iuniŭ. — Ministrul Delyamis face visite pe la toţĭ plenipotenţiariĭ Congresuluĭ, carĭ i le întorcŭ. Se pare cu totulŭ ne-sicurŭ ceea-ce se ḑice în cestiunea despre retrocedarea Besarabieĭ. Nicĭ o putere n'are pentru acéstă cestiune vre unŭ interesŭ de întâiulŭ rangŭ. Convorbirile între plenipotenţiarĭ continuă meteŭ. Prin acestea se speră a se ajunge la o scurrare a negociaţiunilorŭ din şedinţele formale. In privinţa prisonierilor turcĭ şi a retrageriĭ trupelorŭ ruseştĭ din Rumelia este de observatŭ că acestea suntŭ singurele obligaţiunĭ pe care Rusia are sĕ le îndeplinéscă faciă cu Turcia, pe cândŭ Turcia are 28 de obligaţiunĭ care trebuescŭ indeplinite faciă cu Rusia. Se pare că Rusia face pendinte amendouĕ obligaţiunile séle de evacuarea imediată a fortăreţelorŭ Varna şi Şumla.

(Neue freie Presse.)

Cetinje, 17 Iuniŭ. — Dupĕ cumŭ amŭ anunţatŭ deja, turciĭ aŭ făcutŭ repeţite încercărĭ d'a provoca, pe timpulŭ Congresuluĭ, o rescólă în teritoriulŭ ocupatŭ de muntenegrenĭ. Un detaşamentŭ turcescŭ a atacatŭ erĭ avantŭ-posturile muntenegrene de pe Bojano, dérŭ a fostŭ respinsŭ, şi parte din atacatorĭ aŭ fostŭ omoriţĭ, parte luaţĭ prisonierĭ.

Berlin, 17 Iuniŭ.— In privinţa cestiuniĭ bulgare s'a maĭ ţinut erĭ încă o conferinţă între Beaconsfield, Suvaloff şi Andrassy. Se pare că trebue regulată încă relaţiunea Bulgarieĭ de sud cu Pórta. In cestiunea basarabénă s'a decisŭ că Rusia nu va întâmpina greutăţĭ tocmaĭ marĭ, de cândŭ Englitera a cedatŭ în acestŭ punctŭ. Se aştéptă ca Conferinţa de astă-ḑĭ sĕ trécă fără diferenţe seriόse. Aŭ făcutŭ o rea impresiune pe aicĭ scirile despre luptele de la Bojana.

Berlin, 17 Iuniŭ. — Astă-ḑĭ se ḑice că negociaţiunile întîmpină érăşĭ marĭ greutăţĭ. Turcia arŭ fi refusatŭ evacuarea Şumleĭ şi a Varneĭ, cerută de Rusia.

(Die Presse).

Bucureştĭ, 17 Iuniŭ. — Turciĭ aŭ începutŭ deja sĕ evacueze teritoriulŭ coprinsŭ în linia lorŭ de demarcaţie Varna-Şmula-Kasan şi sĕ se retragă spre Varna. Ruşiĭ pun deja administraţiunea lorŭ în localităţile evacuate. — Scirĭ din San Stefano spunŭ că ruşiĭ, în casŭ cândŭ se vorŭ retrage, vorŭ începe a evacua şi oraşele ocupate de eĭ d'a lungulŭ măriĭ de Marmara, spre a se concentra spre Adrianopole.

Berlin, 17 Iuniŭ. — Sĕ aştéptă ca cestiunea bulgeră, care va fi discutată în şedinţa de aḑĭ, se urmeze fără greutăţĭ. Principele de Bismarck, d. Waddington şi lordulŭ Beaconsfield aŭ negociatŭ erĭ despre admiterea statelorŭ micĭ. Şansele acestora suntŭ micĭ. Francia declară că va fi bine-voitóre pentru interesele Grecieĭ, dér. în privinţa participăriĭ eĭ la Congresŭ voeşte sĕ respecte tractatele şi tradiţiunile. Comitele Şuvaloff ḑice că, déca principatele vorŭ fi admise, apoĭ ele nu pot sĕ se presinte ca egale cu puterile cele marĭ, ci numaĭ ca martorĭ înaintea judicătorilorŭ.

Constantinopole, 17 Iuniŭ. — Sĕ anunţă din Philipopole că la 19 curentŭ se vorŭ întâlni la Stanimak ofiţerĭ ruşĭ cu câţi-va capĭ de insurgenţĭ, spre a se înţelege asupra unuĭ armistiţiŭ de şése septămânĭ. — Ministerulŭ de resbel a decisŭ ca, dupĕ retragerea ruşilorŭ, sĕ strămute o parte din trupele de la Gallipoli la Ceorlu, unde se va înfiinţa unŭ nuoŭ lagărŭ.

(Fremden-Blatt).

BUCURESCI, 7 IUNIU

Agitaţiunile aşea numite socialiste din Germania suntŭ departe de a înceta. Se pare din contra că o mare revoluţiune socială se prepară acolo de maĭ multŭ timp şi că ia proporţiunĭ din ce în ce maĭ întinse. Socialiştiĭ, aceştĭ ómenĭ pe carĭ uniĭ îĭ înfăcişéḑă cu culorile cele maĭ negre, dérŭ carĭ în realitate nu suntŭ tocmaĭ aşea de periculoşĭ, aŭ căpĕtatŭ unŭ vastŭ terenŭ, pe care aŭ începutŭ a 'şĭ desvolta cu curagiŭ, cu energiă, tótă opera lorŭ. Douĕ atentate se comitŭ în timpŭ de o lună abia, în contra mareluĭ monarch de la Berlin; douĭ ḑişĭ socialiştĭ, convinşĭ de ideile lorŭ şi hotărîţĭ a 'şi le susţine cu preţulŭ vieţiĭ chiarŭ, îndreptă arma asasină în contra unuia din ceĭ maĭ puternicĭ monarchĭ aĭ lumeĭ.

Nu noĭ amŭ aprobatŭ séŭ vomŭ aproba asemenea resoluţiunĭ extreme, sângeróse, pentru realisarea uneĭ ideĭ; nu noĭ maĭ cu sémă, puindu-ne din punctul de vedere germanŭ, vomŭ considera ca echitabile măcarŭ asemenea atentate în contra unuĭ împĕratŭ care, déca nu a făcutŭ elŭ însuşĭ singurŭ unitatea Germanieĭ, dérŭ celŭ puţinŭ a presidatŭ la îndeplinirea acesteĭ marĭ ideĭ. Dérŭ nu putemŭ sĕ nu constatămŭ faptulŭ în tótă goliciunea luĭ şi sĕ aretămŭ că societatea germană este în fierbere, că poporulŭ, în miḑloculŭ căruia miseria face golurĭ însemnate, cu totŭ triumfulŭ repurtatŭ în contra Franciei şi cu tóte miliardele stórse de la ea, e nemulţumitŭ de guvernul sĕŭ, de principiele luĭ despotice şi de monarchulŭ care ţine în jurulŭ sĕŭ asemenea ómenĭ.

Nu e timpulŭ nicĭ loculŭ sĕ apărămŭ pe socialiştĭ, sĕ degajemŭ principiele lor adevĕrate, de prejudecăţile ce aŭ mulţĭ despre eĭ; dérŭ trebue sĕ ḑicemŭ aci că greşescŭ amarŭ aceĭ carĭ confundă socialismulŭ cu comunismul, care a lăsatŭ atâtŭ de desastruóse suvenire de cândŭ cu ultima sea revoluţiune de la Paris. Socialiştiĭ nu suntŭ, cum amŭ ḑisŭ altădată, nicĭ petroliştĭ nicĭ comuniştĭ; eĭ nu vorŭ nicĭ resturnarea societăţiĭ dupe basele'ĭ actuale şi clădirea eĭ din nuoŭ pe nişte base artificiale, împărţirea proprietăţiĭ private, orĭ incendiarea edificielorŭ publice şi particulare. Din contra, între principiele lorŭ intră întinderea libertăţilorŭ publice, prin desfiinţarea sistemeĭ autocratice de guvernămêntŭ şi îmbunătăţirea sórteĭ poporuluĭ germanŭ, care, cu tóte triumfurile repurtate, se află în cea maĭ absolută miseriă.

Dérŭ lupta pentru întinderea libertăţilorŭ publice, lupta pentru ideile liberale — fie chiarŭ maĭ restrânse — nu 'ĭ placŭ d-luĭ de Bismark, nu pare a 'ĭ place nicĭ chiarŭ împĕratuluĭ Wilhelm. De aci aŭ decursŭ acele proiecte de legĭ reacţionare prin care se restrângea în modŭ aprópe absolutŭ libertatea preseĭ şi a întrunirilorŭ pentru socialiştiĭ din Germania.

In contra acestorŭ mĕsurĭ a strigatŭ întréga Germanie şi însuşĭ Reiştagul lea respinsŭ. Dérŭ guvernulŭ a continuat cu persecuţiele séle, şi acésta ni se pare că a fostŭ şi una din causele celorŭ douĕ atentate îndreptate în contra împĕratuluĭ.

Am ḑis încă de la început că nu aprobămŭ asemenea acte sângeróse; dér, de altă parte, nu putemŭ sĕ nu condamnămŭ cu energiă acele disposiţiunĭ reacţionare carĭ, în Germania ca şi în orĭ ce ţéră, potŭ provoca şi favorisa desvoltarea lorŭ. Legile restrictive de libertate, disolvarea Reistaguluĭ pentru că nu a votatŭ aceste legĭ, arestaţiunile şi condamnările numeróse alŭ cărorŭ autorŭ s'a făcutŭ guvernulŭ din Berlin, departe de a calma spiritele deja destulŭ de agitate, departe de a distruge socialismulŭ, îĭ dă din contra nuoĭ puterĭ, măreşte iritaţiunea generală, alimentéḑă într'unŭ cuvêntŭ vulcanulŭ ce ameninţă a isbucni în sênulŭ societăţiĭ germane. Acésta este atâtŭ de adevĕratŭ în câtŭ amŭ vĕḑutŭ că nu numaĭ socialiştiĭ s'aŭ revoltatŭ în contra legilorŭ presentate de d. de Bismarck, ci toţĭ liberaliĭ de tóte nuanţele din Germania.

Dérŭ ce 'ĭ pasă bĕtrânuluĭ diplomatŭ-cancelarŭ de la Berlin! Elŭ îşĭ îndréptă privirile spre nordŭ şi ḑăreşte îndétă o societate asemenea *ameninţată* totŭ de nisce ómenĭ *periculoşĭ* ca şi socialiştiĭ din Germania; elŭ vede societatea rusă, minată de marea clasă a nihiliştilorŭ care a începutŭ a înspăĭmênta pe autocraţiĭ din Petersburg. Face dérŭ apelŭ la acéstă societate, asemenea bolnavă, şi îşĭ dă mâna cu ea; se întórce apoĭ către Francia şi cele l'alte state şi cere ca, cu ocasia Congresuluĭ, sĕ se ia mĕsurĭ în contra socialiştilorŭ internaţionalĭ!

Nu scimŭ déca Congresulŭ va lua în seriosŭ reclama d-luĭ de Bismarck; dérŭ vomŭ repeta că nu cu mĕsurĭ restrictive de libertate, nu cu arestaţiunĭ dictate de delatorĭ, nu cu execuţiunĭ sângeróse se va vindeca societatea germană, de rĕulŭ care o róde. Persecuţiunile facŭ victime şi victimele atragŭ simpatia generală, care finesce prin a se transforma în ură în contra celorŭ puternicĭ. Arŭ fi maĭ bine ca la Berlin sĕ se caute adevĕrata causă a rĕuluĭ, sĕ asculte cuvintele juste ale nemulţumiţilorŭ, sĕ dea libertate poporuluĭ, déca voiescŭ a evita pericolele. Orĭ ce legĭ restrictive s'arŭ vota, nu potŭ împedica isbucnirea vulcanuluĭ. Timpulŭ despotismuluĭ a trecutŭ pentru Germania ca şi pentru orĭ ce altŭ statŭ; aḑĭ poporulŭ nu voieşte a maĭ fi condusŭ ca o fiinţă lipsită de inteligenţă. Aḑĭ e timpulŭ libertăţeĭ şi alŭ democraţieĭ, şi numaĭ pe acestŭ terenŭ se póte basa orĭ ce guvernămêntŭ.

Intr'o corespondinţă din Berlin a ḑiaruluĭ *Debats* de la 15 Iuniŭ, se ḑice că între delegaţiĭ românĭ, carĭ represintă România pe lêngă Congres, arŭ fi şi d. Nicolae Cretzulescu!

Se înşală fórte mult corespondintele în cestiune. Décă într'adevĕrŭ d. Cretzulescu se află la Berlin, apoĭ elŭ nu póte representa acolo România şi interesele eĭ, ci reacţiunea de la noĭ şi interesele rusescĭ.

Agenţia Havas ne spune că lordul Campbell va propune o nouĕ resoluţiune în Camera comunelorŭ prin care se regrete complicitatea guvernuluĭ englesŭ cu acela alŭ Rusieĭ, pentru luarea uneĭ părţĭ din teritoriulŭ românŭ, contra voinţeĭ poporuluĭ englesŭ.

Naţiunea română mulţumesce nobiluluĭ lord şi nu'l va uita nicĭ o détă.

In şedinţa de erĭ a Cameręĭ s'a cetitŭ unŭ mesagiŭ pentru prelungirea sesiuniĭ pênă la 15 Iuniŭ.

Ni se scrie din Transilvania că armata austro-ungară face lucrărĭ formidabile de întărire în apropierea graniţelor nóstre.

Étă, dupĕ *Agenția Havas*, testulŭ *in-extenso*, alŭ Memorandelorŭ publicate de ḑiarulŭ *The Globe*, în numĕrulŭ seŭ de la 14 Iuniŭ, a cărorŭ autenticitate nu le-a tăgăduit'o nicĭ ministrulŭ de finance Northcote, în rĕspunsulŭ ce 'l-a datŭ interpelăriĭ făcută în Camera Comunelorŭ:

Proiectŭ de Memorandum precisândŭ punctele asupra cărora s'a stabilitŭ o înțelegere între guvernele Rusieĭ și alŭ Englitereĭ, și care va servi de angajamêntŭ mutualŭ pentru plenipotențiariĭ rușĭ și englesĭ la Congresŭ.

1. Englitera înlătură împărțirea longitudinală a Bulgarieĭ; dérŭ representantulŭ Rusieĭ se reservă d'a face sĕ valoreḑe avantagele în Congresŭ, promițĕndŭ însĕ d'a nu stărui acolo contra opiniuniĭ definitive a Englitereĭ.

2. Delimitarea Bulgarieĭ spre sudŭ va fi modificată astŭ-felŭ în câtŭ s'o depărteḑe de marea Egeică, conformŭ cu delimitarea de la sudŭ a provinciilorŭ bulgare propusă de Conferința din Constantinopole. Acéstă nu privește cestiunea fruntariilorŭ de câtŭ numaĭ întru câtŭ se raportă la escluderea litoraluluĭ măriĭ Egee, adică spre vestŭ de Lagos. De la acestŭ punctŭ până la litoralulŭ măriĭ Negre, discuțiunea fruntarieĭ rĕmâne liberă.

3. Fruntariile occidentale ale Bulgarieĭ vorŭ fi rectificate pe basa naționalităților, astŭ-felŭ în câtŭ sĕ escludă din acéstă provincie populațiunile nebulgare. Fruntariile occidentale ale Bulgarieĭ nu vorŭ trebui sĕ trécă în principiŭ peste o linie trasă aprópe de la Novi-Bazar la Hurșa-Balcanĭ.

4. Bulgaria, reașeḑată în limitele carĭ suntŭ menționate în punctele 2 și 3, va fi împărțită în douĕ provinciĭ, și adică:

Una la nordulŭ Balcanilorŭ, va fi înzestrată cu o autonomiă politică sub guvernarea unuĭ principe; și cea-l-altă, la sudulŭ Balcanilorŭ, va primi o autonomiă administrativă întinsă (spre esemplu asemenea cu acelea care esistă în coloniile englese), cu unŭ guvernorŭ chreștinŭ numitŭ cu consimțimêntulŭ Europeĭ de la 5 pînă la 10 anĭ.

5. Impĕratulŭ Rusieĭ pune o importanță cu totulŭ particolară pe retragerea armateĭ turceștĭ din Bulgaria meridională. M. S. n'arŭ vedea nicĭ o siguranță și nicĭ o garanțiă pentru viitorulŭ, populațiuniĭ bulgare, déca trupele otomane s'arŭ menține aci.

Lordulŭ Salisbury primește retragerea trupelorŭ turceștĭ din Bulgaria meridională; dérŭ Rusia nu va obiecta nimicŭ contra voințiĭ Congresuluĭ d'a statua asupra moduluĭ și asupra casurilorŭ în care va fi permisŭ trupelorŭ turceștĭ d'a intra în provincia meridională spre a resista la insurecțiune séŭ invasiune, fie acestea în stare de esecutare, fie în stare de amerințare. Cu tóte acestea Englitera se reservă de a stărui în Congresŭ asupra dreptuluĭ pentru Sultanŭ de a putea cantona trupe pe fruntariile Bulgarieĭ meridionale.

Representantulŭ Rusieĭ la Congresŭ își reservă o complectă libertate în discuțiunea acesteĭ din urmă propunerĭ a lorduluĭ Salisbury.

6. Guvernulŭ britanicŭ cere ca șefiĭ superiorĭ aĭ milițieĭ Bulgarieĭ meridionale sĕ fie numițĭ de Pórtă, cu consimțimêntulŭ Europeĭ.

7. Făgăduelile pentru Armenia, stipulate de tractatul preliminar de la San Stefano, nu trebuescŭ făcute esclusivamente numaĭ Rusieĭ, ci și Englitereĭ.

8. Guvernulŭ Maj. Sélle britanice avêndŭ, ca și guvernulŭ imperialŭ, unŭ viŭ interesŭ pentru viitórea organisațiune a provinciilorŭ greceștĭ din peninsula balcanică, art. 15 din tractatulŭ preliminarŭ de la San Stefano va fi modificatŭ astŭ-felŭ în câtŭ cele-l-alte puterĭ, și maĭ cu deosebire Englitera, sĕ aibă, ca și Rusia, votŭ consultativŭ în viitórea organisațiune a Epiruluĭ, Thesalieĭ și a celorŭ-l-alte provinciĭ chreștine rĕmase sub dominațiunea Porțiĭ.

9. Intru ceea-ce privește indemnitatea de resbelŭ, Maj. Sea împĕratulŭ n'a avut nicĭ o détă intențiunea d'a o preschimba în anecsărĭ teritoriale, și nu refusă a da asicurărĭ în acéstă privință. Este bine înțelesŭ că indemnitatea de resbelŭ nu va ridica guvernuluĭ englesŭ drepturile séle de creditorŭ, și se va afla, sub acestŭ raportŭ, în aceiașĭ situațiune ca și înaintea resbeluluĭ.

Fără a contesta decisiunea definitivă ce Rusia va lua în privința sumeĭ indemnitățiĭ, Englitera se reservă de a face sĕ valoreze în Congresŭ objecțiunile cele serióse ce ea vede într'ênsa.

10. Câtŭ despre valea de la Alashkert și orașulŭ Bajazed, acéstă vale fiindŭ drumulŭ celŭ mare de transit pentru Persia și avêndŭ o imensă valóre în ochiĭ turcilorŭ, M. Sa împĕratulŭ consimte a li le-o restitui; dérŭ elŭ a cerutŭ și a obținutŭ, în schimbŭ, lăsarea pe séma Persieĭ a miculuĭ teritoriŭ Khotur, pe care comisiunile celor douĕ curțĭ mijlocitóre aŭ găsitŭ că este dreptŭ se 'lŭ restitue Șahuluĭ.

11 Guvernulŭ M. S. britanica crede că trebue sĕ constate adînca sa părere de rĕŭ pentru casulŭ cândŭ Rusia arŭ stărui în modŭ definitivŭ asupra retrocedăriĭ Besarabieĭ. Dérŭ fiindŭ-că, cu tóte acestea, este pe deplinŭ stabilit, că cele-l-alte puterĭ semnatare tractatuluĭ de Paris nu suntŭ gata a susține cu armele delimitarea Românieĭ stipulată în acestŭ tractatŭ, Englitera nu se găsește atâtŭ de imediatŭ interesată în acéstă cestiune pentru-ca sĕ fie autorisată a lua singură asupră'ĭ respunderea de a se opune la schimbarea propusă, și de aceea ea se angajază d'a nu contesta decisiunea în acestŭ sensŭ.

Consimțindŭ a nu contesta dorința împĕratuluĭ Rusieĭ d'a ocupa portulŭ Batum și d'a reține cucoririle séle din Armenia, guvernulŭ M. S. nu 'șĭ ascunde că este probabilŭ ca niscare-va pericole grave, amenințândŭ liniștea populațiunilor Turcieĭ din Asia, sĕ pótă resulta în viitorŭ din acéstă intindere a fruntarieĭ ruseștĭ. Dérŭ guvernulŭ Maj. Séle este de părere că détoria d'a apăra imperiulŭ otomanŭ de acestŭ pericolŭ, care d'aci 'nainte va cădea specialmente asupra Englitereĭ, va putea sĕ se efectueze fără ca Europa sĕ sufere calamitățile unuĭ noŭ resbelŭ.

In acelașĭ timpŭ, guvernulŭ regineĭ ia actŭ de asigurarea dată de M. S. I. că, pe viitorŭ, fruntaria Rusieĭ nu va maĭ fi întinsă în Asia. Guvernulŭ M. S. fiindŭ prin urmare de părere că modificările tractatuluĭ de la San Stefano primite în acestŭ memorandumŭ suntŭ de ajunsŭ pentru a satisface objecțiunile ce găsește tractatuluĭ în forma sa actuală, se angajază a nu contesta articoliĭ tractatuluĭ preliminarŭ de la San Stefano care nu suntŭ modificațĭ de cele ḑece puncte precedente, décă, după ce articoliĭ vorŭ fi discutațĭ cu deamăruntulŭ în Congresŭ, Rusia va stărui a'ĭ menține.

Se va putea întêmpla ca, în cursulŭ discuțiunilorŭ la Congresŭ, cele douĕ guverne sĕ găsécă maĭ preferabilŭ d'a introduce într'unŭ acordŭ comunŭ niscare-va nuoĭ modificărĭ care suntŭ imposibile de prevĕḑutŭ; dérŭ déca înțelegerea asupra acestorŭ nuoĭ modificărĭ nu s'arŭ stabili între plenipotențiariĭ rușĭ și englesĭ, presentulŭ Memorandum este destinatŭ a servi de angajamêntŭ la Congresŭ pentru plenipotențiariĭ Turcieĭ și aĭ Mareĭ-Britaniĭ.

In puterea căruia acestŭ documentŭ a fostŭ sub-semnatŭ de către ambasadorulŭ Rusieĭ de la Londra și de către principalulŭ secretarŭ de statŭ al M. S. britanice.

Semnat *Schouvaloff.*
Salisbury.

„Afară de stipulațiunile coprinse în precedentulŭ Memorandumŭ, guvernulŭ britanic se reservă d'a face să valoreze la Congresŭ următórele puncte:

„*A.* — Guvernulŭ englesŭ se reservă d'a cere Congresuluĭ participarea Europeĭ în organisarea administrativă a celorŭ douĕ provinciĭ bulgare.

„*B.* — Guvernulŭ englesŭ va discuta în Congresŭ durata și natura ocupăriĭ ruseștĭ în Bulgaria, și a treceriĭ prin România.

„*C.* — Numele ce trebue să se dea provincieĭ bulgare meridionale.

„*D.* — Fără a se atinge de cestiunea teritorială, guvernulŭ britanicŭ se reservă de a discuta cestiunile de navigațiune pe Dunăre, la ceea-ce Englitera are drepturĭ prin tractate.

„*E.* — Guvernulŭ englesŭ se reservă de a discuta în Congresŭ orĭ-ce cestiune care s'arŭ atinge de strîmtorĭ. Dérŭ ambasadorulŭ Rusieĭ la Londra ia actŭ de comunicarea verbală ce a făcut principaluluĭ secretar de Stat, adică că cabinetul imperial ține la declarațiunea lorduluĭ Derby de la 6 Maiŭ 1877; și maĭ alesŭ aranjamêntele actualmente esistânde învestite de sancțiunea Europeĭ, care regulézà navigațiunea Bosphoruluĭ și a Dardanelelorŭ, parŭ guvernuluĭ englesŭ înțelepte și salutariĭ; și arŭ fi, după părerea sa, inconveniente serióse déca ele arŭ fi modificate în vre una din părțile lorŭ materiale. Și plenipotențiarulŭ rusŭ va stărui la Congresŭ asupra *statuluĭ quo*.

„*F.* — Guvernulŭ englesŭ va adresa M. S. Sultanuluĭ cererea d'a promite Europeĭ sĕ protégă egalmente în muntele Athos pe călugăriĭ celor-l-alte naționalitățĭ."

Semnatŭ. Schouwaloff.
Salisbury.

Ministrulŭ englesŭ pentru coloniĭ, sir Michael Hicks-Beach, a ținutŭ la unŭ banchetŭ conservatorŭ, cu o ḑi maĭ nainte de deschiderea Congresuluĭ, un discursŭ care sémănă cu unŭ felŭ de programă a Congresuluĭ. Ministrulŭ ḑise: Triumfulŭ nostru este atâtŭ de complect, în câtŭ póte sĕ'lŭ celebreze orĭ-ce guvernŭ englesŭ, și aci este vorba de celŭ maĭ mare triumfŭ alŭ uneĭ victoriĭ fără vĕrsare de sânge. Acum se va vedea în Englitera că acéstă victorie a fostŭ câștigată, fiindŭ-că guvernulŭ a stăruitŭ în discuțiunea întregulnĭ tractatŭ de la San Stefano. In viitorulŭ Congresŭ, Englitera este represintată de duoĭ din miniștriĭ sĕĭ ceĭ maĭ capabilĭ; dér și contra acestuĭ demersŭ aŭ fost ridicate objecțiunĭ din puncturĭ de vedere ne-băgătóre în sémă. Congresulŭ se va ocupa cu cele maĭ importante lucrărĭ pe care le-a avutŭ vre-o détă Europa înainte'ĭ. Intrunirea Congresuluĭ este un pasŭ considerabilŭ spre pace; dérŭ câtŭ de marĭ lucrărĭ are elŭ de făcut? Ce dărăpănare este prin acele țĕrĭ de care are a se ocupa elŭ? A fostŭ ușorŭ de dărăpănatŭ; Congresul va trebui sĕ reclădéscă. Eŭ nu sunt dispusŭ sĕ atingŭ propunerile pe care miniștriĭ englesĭ le vorŭ supune Congresuluĭ, dérŭ potŭ sĕ asicurŭ Adunarea că Englitera va stărui asupra punctelorŭ amintite în circulara lorduluĭ Salisbury, că o dominațiune despotă nu va fi înlocuită prin alta și că slaviĭ nu vorŭ fi pușĭ sub o dependință și maĭ rea ca cea de pînă acumŭ. Se va îngriji ca Turcieĭ sĕ'ĭ fie păstratŭ gradulŭ trebuinciosŭ de independință. Miniștriĭ vorŭ îngriji pentru siguranța Indiilorŭ, care a costatŭ sacrificiĭ atâtŭ de marĭ de banĭ și sânge. Guvernulŭ nu póte sĕ privéscă aceste afacerĭ din punctulŭ de vedere alŭ ómenilorŭ mărginițĭ; și, întru ceea-ce 'lŭ privește pe elŭ, apoĭ elŭ nu póte să creaḑă în politica de ne-intervenire combătută de mulțĭ, fiind-că elŭ o consideră ca unŭ lucru imposibilŭ pentru o națiune puternică care voește să'șĭ ia loculŭ sĕŭ printre popórele cele maĭ marĭ. Englitera, în crisa actuală, are interese de apĕratŭ, și plenepotențiariĭ carĭ s'aŭ dusŭ la Berlin vorŭ face totŭ ce le va sta prin putință ca să dobândéscă acestŭ resultatŭ. Nu trebue să ne așteptămŭ a vedea Congresulŭ dândŭ fie-căruia totŭ ce cere; dérŭ plenipotențiariĭ englesĭ vorŭ cere ceea-ce vorŭ crede de trebuință pentru trebuințele imperiuluĭ."

Tóte aceste cuvinte pline de mândrie nu se potrivescŭ nicĭ de cumŭ cu documentulŭ publicatŭ de *The Globe*. Cumŭ amŭ vĕḑutŭ, dupĕ acelŭ documentŭ, Englitera va stărui numaĭ în împărțirea Bulgarieĭ în douĕ provinciĭ, dérŭ, în cestiunea apărăriĭ libertățiĭ Dunăriĭ, va ceda Rusieĭ Besarabia. In Bosphorŭ va fi restabilitŭ *statulŭ quo*, și nu se scie déca prin acestŭ *statulŭ quo*, se înțelege revenirea la stipulațiunile tractatuluĭ de Paris, séŭ continuarea remâneriĭ floteĭ englese în marea de Marmara.

— —

Daily Telegraph primește din Viena următórea mișcătóre corespondință:

„De la unŭ timpŭ încóce, Rusia a luatŭ față cu guvernulŭ nostru unŭ tonŭ fórte independinte și arogantŭ, ceea-ce a produsŭ o mare iritațiune. Relațiunile dintre Viena și Petersburg nu suntŭ nicĭ de cumŭ satisfăcĕtóre pentru momentŭ. Este maĭ bine de o sĕptămână, pe timpulŭ cândŭ se pregăteaŭ invitațiunile la Congresŭ, de cândŭ a avutŭ locŭ aprópe o ruptóre a acestorŭ relațiunĭ. Austria făcuse óre-carĭ objecțiunĭ în privința limităriĭ Bulgarieĭ și a spoririĭ de teritoriŭ ce tractatulŭ de pace de la San Stefano asigură Serbieĭ și Muntenegruluĭ, prin ceea-ce legătura dintre Bosnia și Albania devine atâtŭ de ingustă, în câtŭ comunicațiunea dintre fruntaria austriacă și marea Egeică arŭ fi dependinte de bună-voința principatelorŭ. Rĕspunsulŭ Rusieĭ a fostŭ celŭ următorŭ. Impărțirea teritoriuluĭ care i se smulge Turcieĭ prin tractatulŭ de la San Stefano, póte sĕ fie modificată, dérŭ nu i se va da înapoĭ nicĭ cea maĭ mică bucățică măcarŭ; déca érășĭ Austria nu este mulțumită cu drumulŭ care 'ĭ a rĕmas deschisŭ între fruntariile séle și marea Egeică, apoĭ Rusia nu póte sĕ facă altŭ-ceva de câtŭ sĕ propue d'a se împărți citatulŭ teritoriŭ între Serbia și Muntenegru. Acestŭ rĕspunsŭ decise pe guvernulŭ de aicĭ sĕ mobiliseḑe alte 30 000 de ómenĭ; se vedea într'ênsulŭ semnul că Rusia voește sĕ mărécă greutățile care o siliseră sĕ céră mijlocirea Germanieĭ. Comitele Andrassy se decise însĕ sĕ aștepte întrunirea puterilorŭ și sĕ nu ție sémă de procedarea cea arogantă a guvernuluĭ rusescŭ".

— —

Ḑiarele ruseștĭ cele maĭ nuoĭ ne daŭ o idee despre modulŭ cum se gândește Rusia la desarmare. *Bôrsenzeitung* ne spune că s'a ordonatŭ repedea așezare a uneĭ a doua șine pe drumulŭ de ferŭ Dunaburg-Vilna, pe cândŭ fóia *Petersburge Wjedomosti* voește a sci despre graba cu care se întărește Sebastopolŭ, pentru ceea-ce aŭ fostŭ destinate 15 milióne de ruble. Puterile, care aŭ creḑut de cuviință la 1854 d'a porni contra Rusieĭ, nu'ĭ vorŭ permite și nu potŭ sĕ consimță acum ca ea, cândŭ a ajunsŭ pînă la Constantinopole, nu numaĭ sĕ anuleze totŭ pentru ceea-ce puterile de la Vestŭ 'șĭ-aŭ sacrificatŭ bunurile și sângele lorŭ, dérŭ încă sĕ intăréscă dominațiunea rusécă într'unŭ chipŭ periculosŭ pentru tótă lumea.

— —

Dintr'o corespondință din Berlin, a ḑiaruluĭ *les Débats*, estragemŭ următórele rîndurĭ:

«Amŭ auḑitŭ discutându-se susŭ și tare acestŭ punctŭ delicatŭ: Ce va face Europa déca Turcia va refusa a se supune la hotărîrile Congresuluĭ? Da-va ea mandatŭ Rusieĭ d'a face sĕ i se respecte voințele? — Ciudată situațiune care se produce ast-fel maĭ nainte chiar d'a se fi începutŭ desbaterile. Dér s'arŭ fi pututŭ adăoga că se produce față cu România totŭ atâtŭ de bine ca și față cu Turcia. România, și ea pare fórte decisă a nu trece peste o limită óre-care și a se opune la trebuință déca lucrurile vorŭ trece peste acea limită. Ea a trimisŭ aci o deputațiune întrégă, maĭ numerósă ca aceia a puterilorŭ celor maĭ marĭ: D-niĭ Brătianu, Cogălniceanu, Ghica, Kreizulescu, spre a nu cita de câtŭ pe ceĭ maĭ principalĭ.

«Toțĭ aceștĭ domnĭ se mișcă fórte mult spre a atrage în partea-le pe membriĭ Congresuluĭ. Ce vorŭ obține? Nu sciŭ încă nimicŭ; dérŭ credŭ că opiniunea majorităţiĭ este deja formată, și că retrocedarea Basarabieĭ către Rusia nu va întâmpina obstacole marĭ.»

A se vedea ultime scirĭ pe pagina III

CURIERULU EXPOSIȚIEI

VIII

Paris, 1878, Vinerĭ $^{2}/_{14}$ Iuniŭ.

Instrucțiunea la Exposiție. (*Urmare*):

Pentru erudițĭ și pentru aceĭ ce iubescŭ sciințele și dorescŭ propășirea lorŭ, secțiunea instrucțiuneĭ este fórte interesantă la Exposiție: acolo poțĭ vedea tóte membrele, tóte părticelele, tóte șiurupurile carĭ construescŭ acéstă mare mașină, căreia datorimŭ totulŭ: *Invĕțămêntulŭ.* Fără îndoélă că aceste galeriĭ nu potŭ satisface pe aceĭ carĭ cautŭ numaĭ distracțiunĭ și petrecerĭ; sălile aŭ unŭ aspectŭ severŭ: icĭ te creḑĭ într'unŭ museŭ, colo într'o bibliotecă, dincóce într'o scólă, dincolo într'unŭ laboratorŭ, etc. Dérŭ, din miḑloculŭ acestorŭ venerabile unelte, emană unŭ aerŭ de respectŭ care îţĭ impune.

Priviţĭ *Bibliotheca Ministeruluĭ de Instrucţiune*, compusă de 8,000 volume, din opere apărute de la 1867 până aḑĭ. Câte capo d'opere într'un aşa de scurt timp! câte cărţĭ bine-făcĕtóre pentru omenire! Aicĭ nu avemŭ de câtŭ unŭ alesŭ, dérŭ făcutŭ cu gustŭ, fără părtinire nicĭ spiritŭ de partidŭ. Nicăerĭ mişcarea publicaţiunilorŭ, maĭ cu deosebire literare, nu e aşia de mare ca în Francia; vedeţĭ secţiunea *Librărieĭ* şi a *Typographieĭ*. Exportaţiunea cărţilorŭ în 1878 a atinsŭ aprópe suma de 15 milióne de francĭ, pe cândŭ importaţiunea numaĭ 4 milióne; numĕrulŭ volumelorŭ publicate numaĭ în 1876 s'a ridicatŭ la 13,500; numĕrulŭ librarilorŭ numaĭ în Paris trece peste 1,000; imprimeriele nu se potŭ calcula, atâtŭ suntŭ de numeróse. Priviţĭ acumŭ cu câtă artă suntŭ legate aceste cărţĭ; acestŭ dificilŭ meşteşugŭ (vorbescŭ de legăturile de artă) potŭ ḑice că aparţine numaĭ Franciei. Cine nu a auḑitŭ vorbindŭ de celebri legătorĭ *Dérome, Pasdeloup, Capé, Bozérian, Baugonnet. Duru, Simier*, etc. şi astă-ḑi *Lortic, Weber, Amand, Masson-Debonelle. Chambolle, A. Petit*, etc? Cine n'a pipăitŭ, cine n'a admiratŭ minunatele legăturĭ eşite din isteţele lorŭ mâinĭ? Câtŭ pentru mine, vorbescŭ în cunoscinţă de causă, amŭ iubitŭ şi iubescŭ cărţile la nebunie, şi maĭ cu deosebire, la vînḑările publice, amŭ avutŭ ocasiune de nenumĕrate orĭ sĕ admirŭ producţiunele acestorŭ marĭ maestri-legătorĭ; pe cândŭ chiarŭ scriŭ aceste liniĭ cu mâna dréptă, mângâiŭ cu cea stângă câte-va volume legate de eĭ. Sfătuescŭ bibliophililorŭ sĕ se oprescă îndelungŭ dinaintea cochetelorŭ vitrine ale librarilorŭ şi legătorilorŭ parisianĭ; vorŭ petrece momente plăcute. Legătura represintă pe anŭ suma de 10 milióne, ca afacerĭ.

Comerciulŭ cu hârtie este fórte mare: în 1875 valórea totală a producţiuneĭ s'a urcatŭ la aprópe 9 milióne de francĭ; s'a exportatŭ pentru o valóre de 15 milióne; numĕrulŭ fabricelorŭ de hârtie era în 1873 de 509.

Priviţĭ acumŭ, icĭ şi colo, museurĭ şi bibliothecĭ scolare espuse, planurĭ în miniatură fórte curióse, carte geographice şi ethnografice, lucrărĭ de elevĭ, etc.

Ajungemŭ la o secţiune fórte importantă, acea a misiunelorŭ făcute în ţĕrile depărtate. Câtă recunoscinţă, câtŭ respectŭ datorimŭ acelorŭ intrepiḑĭ călătorĭ carĭ, cu pericolulŭ vieţiĭ lorŭ, aŭ înfruntatŭ arşiţele equatoriale, gerurile polare, fómetea, setea, sĕlbătecia popórelorŭ indigene, pentru ca sĕ facă cunoscute lumeĭ ţĕrmurĭ noĭ, bogăţiĭ necunoscute, pentru ca sĕ deschidă sciinţeĭ nuoĭ orisonturĭ de investigaţiune? Onóre ómenilorŭ carĭ mergŭ pe urmele luĭ *Colomb*, a luĭ *Vasco de gama*, a luĭ *Livingstone!* In timpulŭ nostru suntŭ încă călătorĭ demnĭ de dânşiĭ: ḑiarele din tótă lumea aŭ vorbitŭ de curêndŭ de renumitulŭ *Stanley*. Obiectele expuse la Exposiţie suntŭ fórte curióse. Misiunea trimisă sub direcţiunea d. *Wiener* expune 4,000 bucăţĭ ethnographice, între care o póртă monumentală, o fântână monopolithă peruviană. Misiunea *Pinard* şi *de Cessac*, în America Meridională, pătrunse pentru ântâia óră în ţéra *Apaşilorŭ*, aprópe de *Avizona*, lucrurĭ interesante. D-nu *Delaporte*, o póртă monumentală; d, *Ujfalwy*, obiecte din Turkestan şi Asia centrală; d. *Marche*, descoperirĭ africane, doctorul *Hermand* obiecte din *Cambotje* şi din *Laos*. Mă oprescŭ: lasŭ interesaţilorŭ grija de a vedea totŭ ce e de vĕḑutŭ.

*

Belĕle-Arte Italiane.

Étă unŭ subiectŭ décă nu maĭ interesantŭ dér maĭ plăcut ochilorŭ. Italia!

„Salve, magna parens frugum, Saturnia tellus.
„Magna virum."

Cunósceţĭ prestigiulŭ Italieĭ în arte: astă-ḑĭ chiarŭ cine ḑice Italie, ḑice Poesie, Bele-Arte maĭ cu sémă. Acestŭ prestigiŭ, putea-va ea însă sĕ'lŭ păstreḑe totŭ d'éuna? Cine póte sci? Ceea-ce sciŭ e că aḑĭ încă Italia ocupă, împreună cu Francia, primulŭ rangŭ: la Exposiţie sculptura eĭ este incontestabilŭ cea maĭ frumósă; pe de altă parte însă pictura a degeneratŭ multŭ din antica splendóre şi perfecţiune la care aŭ dus'o nemuritoriĭ maestri din secoliĭ trecuţĭ: ea nu póte lupta astă-ḑĭ cu pictura englesă şi francesă. Sĕ vedemŭ însă pe rândŭ pictura şi sculptura.

Pictura. Celŭ maĭ mare defectŭ alŭ pictureĭ italiane contimporane e că nu e naţională. Ca şi poeţiĭ, pictoriĭ trebue sĕ 'şĭ bage bine în capŭ că, pentru ca sĕ pótă produce opere demne de admiraţiune, trebuescŭ sĕ fie maĭ nainte de tóte originale; pentru ca sĕ fie originalĭ trebue ca eĭ se reproducă scene viĭ, naturale din viaţa familiară séŭ publică, dérŭ *naţionale*, scene de moravurĭ *naţionale*, imaginĭ din natura *care te-a vĕḑutŭ născĕndŭ*, singura care te póte adeveratŭ inspira; étă cea-ce aŭ înţelesŭ fórte bine, cumŭ vomŭ vedea, pictoriĭ ungurĭ, ruşĭ, maĭ cu deosebire englesĭ. Ceĭ maĭ bunĭ şi maĭ celebriĭ maestri italianĭ contimporanĭ, *De Wittis şi Pasini*, s'aŭ dus sĕ 'şĭ caute inspiraţiunile lorŭ unulŭ în Englitera, altulŭ în Orientŭ. Tablourile lorŭ nu suntŭ şi nu potŭ fi urîte, dérŭ sunt artificiale. Cu tóte acestea, admiraţĭ între ale luĭ de Nitis: *Green Park* (Londra) cu încântătórea şi modesta femee din gondolă, *Westminter*, cu 3 figure populare pe podŭ în mijloculŭ uneĭ dese ceţe: câte-va Pasinĭ; tabloulŭ *Privesce! privesce!* de C. *Bianchi, unŭ amatorŭ de antiquităţĭ de Induno*; de *Lancerotto; avarulŭ de Piccini*; *ah! câtŭ regretŭ timpulŭ care a fugitŭ!* de *Rota*; portretulŭ luĭ Gambetta de *Spiridon; unŭ preotŭ* de *Volpe; uă căsătorie de statŭ* de *Zulianiĭ* (iedee fórte gingaşe). Déră pânḑele care m'aŭ frapatŭ maĭ multŭ suntŭ 2: *Milton, împinsŭ de miserie, 'şĭ vinde poema Paradisulŭ perdutŭ*, de *M. Bianchi*, şi maĭ cu deosebire: *Cum o sĕ se sfârşéscă*: de *A. Morandel*. Acesta e unŭ tablou iscălitŭ: o femee, typŭ comunŭ, perĭ roşcaţĭ, ascultă ce'ĭ suflă la urechie unŭ voinicŭ cu faţa înegrită şi cu luleaua în mână: după soiurile lorŭ putemŭ lesne înţelege că gluma e camŭ sărată; femeea în timpulŭ acesta, ruşinósă de şi suriḑêndŭ, îşĭ bagă degetele mâîniĭ drepte în gură, şi cu mâna stângă mângâe o pisicuţă. Priviţĭ şi îmĭ veţĭ spune cumŭ vi se pare sculptura. Eată secţiunea capetelorŭ-d'operă! Incepem revista. *Allegrette*: Mărgărita luĭ Göette, *Barcaglia*: Aurora vieţeĭ, Amorulŭ ne orbeşte (Cupidon sbóră pe umeriĭ uneĭ june fete góle şi'ĭ pune micuţele luĭ degete pe ochĭ); *Bavzaghi*: Baba-órba (o fetiţă, jumătate gólă, cu ochiĭ legaţĭ); *Belliazzi*: Repaosulŭ (frumósă: unŭ micŭ savoyard culcatŭ pe pămêntŭ, cu capulŭ pe unŭ trunchiŭ); *Borghi*: Veseliele de mumă; *Braga*: Bachus (capulŭ i se încovóe sub frunḑe şi ciorchine, cu amêndouĕ mâînile ţine unŭ bastonŭ dusŭ dupĕ gâtŭ); *Butti*: Bucurie copilărescă (încântătóre: unŭ copilŭ îşĭ scóte limba într'o oglindă); *Civiletti*: Canaris la Chio (pe pupa uneĭ bărcĭ; de la spate unŭ grecŭ arată cu degetulŭ luĭ Canaris înainte); *Corbellini*: Intâia baie de mare; *Jerace*: Gamenulŭ neapalitanŭ; *Luchetti*: Spartacus; *Mallatti*: Dupĕ baie (unŭ băiatŭ îşĭ pune cămaşia, totŭ spatele e golŭ); *Martinoli*: Mamă, numaĭ una avemŭ!; *Monte-verde*: Copilŭ cu cocoşŭ; *Monsini*? Cerşetorulŭ; *Rondoni*: Sira (Ea 'şĭ priveşte cu frică braţulŭ stângŭ golŭ); *Tabacchi*: Peris; *Villa*: Vĕlulŭ amoruluĭ.

Amŭ păstratŭ pentru sfârşitŭ câte-va statue de prima ordine; *D'orsi*: Parasiţĭ (scenă realistă; doĭ parasiţĭ romanĭ, după orgie, aŭ adormitŭ beţĭ unulŭ peste altulŭ); *Ginoti* emancipaţiunea din robie; *Gori*: Unŭ copilŭ după bae incércă, cu multă greutate şi tremurândŭ, sĕ'şĭ încheie nasturulŭ de la mânica cămăşiĭ: *Guarnerio*: Rugăciunea de silă (încântătóre statuĭ: arŭ trebui sĕ puteţĭ vedea copilulŭ, cu busa lăsată, care se rógă unindu'şĭ mâinile): *Romazoti*: Ciociara (uă gingaşă copiliţă savoyardă ne rîde cu gura intredeschisă; cu mâna stângă ţine câte-va spice de grâŭ în şorţŭ): în fine, *Eduard Jeuner inoculândŭ vaccina fiuluĭ sĕŭ* de *Monte-verde*, statue care se ḑice că va căpăta medalie de onóre. In totŭ casul, nu maĭ încape indoială că in secţiunea sculptureĭ medalia de onóre va aparţine Italieĭ.

*

A sositŭ în Paris unŭ uriaşŭ chinesŭ inaltŭ 2 metri şi 35 centimetre. Afară de *goliath, og*, şi alte personage mythice, celŭ maĭ inaltŭ omŭ constatŭ sciinţificamente a fostŭ impĕratulŭ *Maximin*, de 2 m. 50 c. După legea contrastelorŭ putemŭ vorbi de piticĭ: celŭ maĭ micŭ cunoscutŭ a fostŭ unŭ englesŭ *Birch*, care n'avea de câtŭ 50 centimetre inălţimea! Puneţĭ amândouĕ măsurele pe aceaşĭ verticală şi vedeţĭ décă impĕratulŭ Maximin nu aurŭ fi pututŭ fórte bine sĕ bage pe sĕraculŭ Birch în busunarŭ, séŭ sĕ reproducă prin anticipatie scene din Gulliverulŭ luĭ Swift.

*

Congresulŭ literalŭ internaţionalŭ a începutŭ. Iată lista altorŭ Congrese internaţionale, care vorŭ avea locŭ în timpul Exposiţieĭ: 1). Agricultura, până la 20 Iuniŭ; 2). Instituţiunĭ de proverbe, 1—7 Iuliŭ; 3). Inbunătăţirea mijlócelorŭ de transportŭ, 22—27 Iuliŭ; 4). Architectură, 20 Iuliŭ — 3 Augustŭ; 5). Hygienă, 1—10 Augustŭ; 6). Geniŭ civilŭ, 5—14 Augustŭ; 7). Sciinţe anthropologice 16—21 Augustŭ; 8). Comerciŭ şi industrie, 16—22 Augustŭ; 9). Ulteorologie, 24—28 Augustŭ; 10). Geologie, 29 August—4 Septembrie; 11). Proprietate industrială, 7—17 Septembrie.

Vorŭ maĭ fi şi altele.

*

Inventiunile se succedŭ şi nu se asémănă: unele suntŭ caraghióse, altele folositóre, altele curióse. Astŭ-felŭ la Exposiţie există o *Fabrică de puĭ*; reasiguraţi-vĕ, tot cu ouă îţĭ facĭ puĭ; dérŭ orŭ şi cumŭ nu vi sĕ pare minunatŭ lucru sĕ daĭ unŭ oŭ, şi sĕ veḑĭ eşindŭ unŭ puiŭ? Aşŭ voi sĕ vĕdŭ, cândŭ arŭ vedea asemenea *bazagoniĭ*, figura uneĭ ţĕrance de la noĭ care pune sĕ clocéscă găinele cu atâta grijă. Cu acéstă ocasiune o cestiune: Găina face oulŭ séŭ oulŭ găina?

Perde-Véră.

Suntemŭ rugaţĭ a anunţa că, la 11 Iuniŭ corentŭ, va apare în Bucurescĭ unŭ nuoŭ ḑiarŭ intitulatŭ *Le Spectateur*, redactatŭ de ḑiariştiĭ francesĭ de talentŭ.

Diverse.

Ucigaşiĭ d-neĭ Orăscu spânḑuraţĭ. Vinerĭ diminéţa s'a esecutatŭ sentinţa tribunaluluĭ din Braşovŭ, care, dupĕ cumŭ îşĭ vorŭ aduce aminte cititoriĭ noştri, a condamnatŭ la mórte prin ştréngŭ pe servitórea secuiancă Nagy Rozsi şi pe bărbatulŭ eĭ Fazakas Istvan, pentru-că aŭ omorîtŭ astă-véră pe vĕduva Alesandrina Orăscu Nicolaide şi pe fica sa de 14 anĭ Cleopatra din Bucurescĭ, ducêndŭ cu sine baniĭ şi sculele aflate în locuinţa nenorocitelor victime. Esecuţiunea pedepseĭ de mórte avu locŭ în curtea tribunaluluĭ penalŭ de aci. Publiculŭ spectatorŭ era compusŭ numaĭ din vre-o 60 persóne (bărbaţĭ), carĭ aŭ pututŭ căpăta bilete de intrare.... La 8 ore se presentară la facia loculuĭ, unde erau ridicate douĕ furcĭ, consilierulŭ tribunaluluĭ Szabo, însărcinatŭ cu esecuţiunea, procurorulŭ Kenyeres, mediciĭ şi esperţiĭ tribunaluluĭ, în fine ḑece cetăţenĭ aduşĭ înainte; fie-care din condamnaţĭ fu condus de un preotŭ. Intâiŭ a venitŭ bărbatulŭ Fazakas Istvan, de 24 anĭ, omŭ micŭ nearătătosŭ, înfrîntŭ de căinţă şi desperare; dupĕ elŭ venea soţia sa Nagy Rózsi, de statură fórte înaltă cu mânĭ marĭ şi musculóse, avêndŭ fisionomia unuĭ bărbatŭ şi o căutătură sĕlbatică. Acésta a arĕtatŭ multă curagiŭ şi nepăsare până în ultimele momente. *„Már vége"* (acuma s'a finitŭ cu mine), ḑise ea, dândŭ din umerĭ. Până în momentulŭ din urmă ea a fumatŭ şi a bĕutŭ vinars. Dupĕ ce consil. Szavo a cititŭ încă o dată sentinţa, procurorulŭ a predatŭ maĭ întâiŭ pe Fazakas gâdeluĭ. Condamnatulŭ dupĕ o scurtă rugăciune a sĕrutatŭ crucifixulŭ şi în câte-va minute dupĕ aceia a fostŭ spânḑuratŭ; dupĕ elŭ veni soţia sa, care încă 'şi-a făcutŭ rugăciunea din urmă, Mediciĭ ceĭ de faţă aŭ constatatŭ că bărbatul a muritŭ dupĕ 14, érŭ femeia dupĕ 17 minute. Cadavrele aŭ rĕmasŭ spânḑurate 60 minute, dupĕ aceia aŭ fostŭ transportate în casa rece şi séra fură înmormêntate în cimintirulŭ catholicŭ.

(*Gazetta Transilvanieĭ*)

Ultime Sciri.

SERVICIULŬ PRIVATŬ ALŬ „TELEGRAFULUĬ"

(Agenţia Havas)

(Serviciulŭ de aḑĭ, 9 ore diminéţa).

Berlin, 18 Iuniŭ. — Mediciĭ împĕratuluĭ publică o comunicare în care se ḑice că însănătoşirea complectă a împĕratuluĭ nu se póte prevedea în curêndŭ şi că vindecarea sea desĕvârşită va cere unŭ timpŭ destulŭ de lungŭ, din causa greutăţilorŭ ce trebuescŭ învinse.

Berlin, 18 Iuniŭ. — Astăḑĭ s'aŭ făcutŭ convorbirĭ importante între delegaţiĭ Anglieĭ, delegaţiĭ Austrieĭ şi comitele Şuvaloff. Aceste convorbirĭ aŭ fostŭ privitóre la organisarea Bulgarieĭ. In şedinţa sea de mâne, Congresul va continua discuţiunea cestiuneĭ Bulgarieĭ; Francia şi Anglia suntŭ favorabile admiteriĭ Grecieĭ la Congresŭ.

Berlin, 18 Iuniŭ. — *Gazetta Germanieĭ de Nord* anunţă că unŭ representantŭ alŭ insurecţiuneĭ vecheĭ Sĕrbiĭ a sositŭ la Berlin pentru a presinta Congresuluĭ o petiţie conţinênd dorinţele insurgenţilorŭ.

Londra, 18 Iuniŭ *Lordulŭ Campbell va propune în curândŭ o hotărîre tinḑândŭ a regreta profundŭ că guvernulŭ a devenitŭ printr'o învoială preconcepută, complicele răpireĭ uneĭ părţĭ din teritoriulŭ românŭ, în contra dorinţelorŭ poporuluĭ engleḑŭ.*

(Serviciulŭ de aḑĭ, 4 ore dupĕ amiaḑă.)

Viena, 19 Iuniŭ. — Contrariŭ celorŭ l'alte versiunĭ, *Fremdenblatt* află din isvorŭ acreditatŭ că Anglia şi Austria suntŭ în acordŭ perfectŭ şi că Austrieĭ 'ĭ-arŭ cădea sarcina de a reorganisa eventualŭ şi de a întreţine ordinea în ţĕrile situate la vestulŭ Balcanilorŭ.

Anglia şi Austria n'aŭ cerutŭ ocuparea durabilă a Şumleĭ şi a Varneĭ de turcĭ. Din contră, ele se înţelegŭ în a cere ca turciĭ sĕ nu aibă nicĭ unŭ dreptŭ de a ocupa acéstă parte a Bulgarieĭ. Este inexactŭ că Austria arŭ fi cerutŭ deşertarea imediată a cetăţilorŭ tariĭ de la Dunăre ocupate de ruşĭ. Comitele Andrassy stărue pentru încetarea ocupaţieĭ ruse în Bulgaria în dată ce pacea definitivă va fi încheiată.

Adunarea Deputaţilorŭ.

Adunarea n'a ţinutŭ aḑĭ Mercurĭ şedinţă, din causa lipseĭ unuĭ deputatŭ spre a se complecta.

Spectacole

Grădina Stavri. — Astă séră Mercurĭ, 7 Iuniŭ, pe lângă cele-l-alte canţonete amusante, se va cânta de 50 artiştĭ *cântecululŭ ginteĭ latine* de d. Alesandri, musica de maestru Marcheti.

—·—

Grădina Guichard. În curîndŭ, compania dramatică, sub direcţia d-luĭ Pascaly, va începe representaţiunile séle.

Grădina Union Suise!

In tote serile Representaţiunĭ variate
In timpŭ de plóie în Salonŭ.

Artiste noĭ.

Trupa de balet, 7 Dame unŭ bărbatŭ.
Trupa Tirolienă Martens. 3. Dame, 1 bărbatŭ.
M-selle Raimond, cântăréţă englesă.
M-selle Dally, cântăreaţă rusă, şi francesă.

Artiştĭ noĭ.

Trupa Americană Mellors
Equilibristu, Ordez.
M-s. Martens, Gandlach.
Marty şi I. D. Ionescu.
Orhestra *Dobrică* din Ploeştĭ.

AVIS.

La noua tipografie Naţionalĕ strada Academieĭ se cere maĭ mulţĭ tinerĭ de la etatea 15—16 anĭ ca elevi, si carĭ sĕ fi terminat cel puţin patru clase primare.—

A eşitŭ de sub tipar

LEGEA ELECTORALE
din 1866
cu interpretările ce i s'a făcutŭ prin
LEGEA
Promulgată în Monitorulŭ No. 91 din 23 Aprilie 1878

Se află de vânḑare la Typographia Naţională Strada Academieĭ No. 24 şi la tóte librăriile.

Preţulŭ numaĭ 50 banĭ

De curêndŭ a apĕrutŭ în editura André Sagnier din Paris unŭ mare volumŭ ornatŭ cu maĭ multe gravurĭ, şi purtândŭ titlulŭ de:

MONSIEUR COQUELET LE MOUCHARD.

Acéstă operă e datorită eminentuluĭ scriitorŭ Alexis Bouvier, care s'a distinsŭ deja prin maĭ multe publicaţiunĭ interesante.

Preţulŭ unuĭ exemplarŭ e de 3 fr. 50 centime.

Anunciŭ Important

O modistă francesă, caută o tovĕreşiţă, cu unŭ micŭ capitalŭ, pentru a deschide împreună un magasin de modistă, a se adresa la frizerul de pe Calea Magoşóeĭ No. 101. Tot la acestŭ frizer s'a primitŭ un mare depositŭ de pĕr de capŭ, pentru dame, adică: códe zulufĭ parechĭ şi cocurĭ, preţurile fórte moderate. Numaĭ la acest atelier de friserie se văpsece pĕrulŭ veritabilŭ în felurite colorĭ, întocmaĭ dupĕ colórea pĕruluĭ ce posedă cine-va.

J. Ehrl.

Librăria Socecŭ & C-nie

A eşitŭ de sub tiparŭ

OSTAŞII NOŞTRI

Poesiĭ şi o Scenă în versurĭ cu ocasiunea rĕsboiuluĭ în contra Turcieĭ de

V. Alexandri

Preţul 50 banĭ 10—3—5

DE VÊNḐARE

Una locomabilă cu herĕstrĕŭ circular, maşinăria complectă care a costat 600 galbenĭ şi nu s'a întrebuinţat dn căt 6 lunĭ, se vinde pe 325 galbenĭ. Ea se află la Radujevatz la adresa Majoruluĭ Baker Zeitchar.

Dr. Alexianu

părăsind locuinţa cea veche, s'a mutatŭ totŭ în Strada Colţeĭ No. 26. 10—2—9

De închiriatŭ pentru treĭ séŭ şése lunĭ, doue camere mobilate, la podŭ, şi cameră pentru servitorŭ, pe strada Clemenţiĭ.

A se adressa la administraţia Telegrafuluĭ.

Avis

Prin acésta amŭ onóre de a încunosciinţa pe Onor. publicŭ că mi s'a predatŭ din partea Caseĭ renumită:

W. S. WOLF & Co.

DIN LYON

vestită şi cunoscută prin superioritatea fabricateloră séle de *prima mătăsăriă şi catifeaua négră.*

Agentura generală

spre vêndare en detail, pentru totŭ Continentul. Contra transmiteriĭ sumeĭ respective espediez aceste fabricate superióre promptŭ şi esactŭ cu preciurĭ originale ale fabriceĭ, în tóte pieţele Românieĭ. Doritoriĭ primesc mostre şi preţuri curente, franco şi gratis.

S. GOLDMANN

Hamburg

Corespund Românesce.

3—4—1 (Adolf Steinor, Hamburg)

Ḑiua de 10 Maiŭ, fiindŭ ḑiua solemnă a proclamări Independinţeĭ Românieĭ de către Inaltele corpurĭ leginitóre, la Anulŭ 1877 Maiŭ 10, amŭ făcutŭ a se litografia unŭ frumosŭ tabloŭ, peste care se arată România în forma celeĭ maĭ frumóse ţerance Române, purtândŭ pe capŭ şi pe gâtulŭ eĭ găteli de frumóse monede de aurŭ, în mână ţiindŭ ramura maslinuluĭ (simbolulŭ păci) iar sub piciórele eĭ rupândŭ jugulŭ vasalităţeĭ. Totŭ tabloulŭ se află înconjuratŭ cu mărcile districtelorŭ Românieĭ; iar romănca pórtă pe umeri eĭ purpura independenţeĭ ce este încheiată într'unŭ agrafŭ ce represintă Stéoa Românieĭ, şi peste totŭ cadru se întinde acvila strebună cu coróna regală, şi cu crucea în gură. Preţulŭ este numaĭ de duoĭ leĭ nuoĭ, iar

Spre gloriósa memorie s'aŭ scosŭ de sub litografie şi tabloulŭ cu transportarea prisonierilor otomanĭ, de la Plevna în Capitală, pe câmpiele Teleormanuluĭ în timpulŭ viforuluĭ din luna Decembrie, Anulŭ 1877, preţulŭ este duoĭ leĭ nuoĭ.

D-niĭ doritorĭ le vorŭ cere de la mine, Calea Văcărescĭ, No. 151, ceĭ din districte vorŭ trămite baniĭ în mărcĭ postale séŭ timbre, şi le vorŭ primi fără altă cheltuială.

L.-Colonel D. Papazogu

De vênzare o pereche case în doue etaj compuse din 5 camere etagiul de susŭ, cu dependinţele lorŭ; josŭ 2 prăvăliĭ, pivniţe şi în curte o altă pereche case compuse din 4 camere, cu dependinţele lorŭ, situate pe Calea Mogoşóeĭ No. 89. A se adresa în aceeaşĭ proprietate la proprietarul lorŭ. Preţ fórte moderat. 10—2—1

AVIS IMPORTANT

Facŭ cunoscutŭ Onor. publicŭ că posed lemne bune de calitate cerŭ, gróse şi cu preţŭ moderatŭ. Doritoriĭ de a lua, se vorŭ adresa la domiciliulŭ meŭ, în Strada Sfinţi No. 18. 3—2—3

Mersulŭ Trenurilorŭ Căilorŭ Ferate în România în legătură cu cele din Streinătate.

Bucurescĭ-Barboşĭ-Roman-Sucéva-Viena.

Staţiunĭ.	Trenurĭ de persóne		Cl. 1		Cl. 2		Cl. 3		Tren. accel.	Cl. 1		Cl. 2.	
			L.	b.	L.	b.	L.	b.		L.	b.	L.	b.
Bucur. ple.	10.00a								8.15n				
Chitila	10.18a		1	40	1	05	0	70	8.29n	1	75	1	30
Buftea	10.33a		2	55	2	00	1	30	8.40n	3	15	2	45
Plocscĭ	12 05p		8	30	6	25	4	15	9.50n	10	05	7	50
Albescĭ	12.38p		10	70	8	05	5	45	10.13n	12	90	9	70
Mizilŭ	1.15p		13	00	9	80	6	60	10.39n	15	65	11	75
Buzĕŭ	2.35p		17	75	13	35	8	90	11.34n	21	30	16	10
Ianca	4.26p		26	15	19	70	13	15	12.54n	31	40	23	70
Brăila	5.45p		31	65	23	85	15	90	1.53n	37	95	28	65
Barboşĭ		9.05a	34	40	25	90	17	25	2.45n	41	30	31	05
Galaţĭ		8 25a	37	05	27	85	18	55	1.20n	44	55	33	50
Tecucĭ		11.40a	44	20	33	15	22	20	4.38n	53	05	39	80
Bêrlad	10.00n	8.40a	51	10	38	30	25	55		60	15	45	10
Mărăşescĭ		12.20p	46	85	35	20	23	50	5.15n	56	25	42	35
Adjud		1.10p	50	40	37	85	25	20	5.58n	60	50	45	45
Bacăŭ		3.12p	58	45	43	85	29	25	7.33a	70	15	52	70
Roman		4.54p	64	55	48	45	32	35	9.05a	77	55	58	20
Păşcanĭ		6.58n	70	20	52	70	35	20	10.16a	85	50	64	25
Iaşĭ		3.25p	80	70	60	60	40	45	7.16a	100	30	75	35
Verescĭ		9.17n	76	40	57	40	38	30	11.38a	94	25	70	75
Sucéva		9.55n	78	95	59	20	39	55	12.03p	97	80	73	45
Lemberg		2.50p							9.55n	145	95	109	65
Viena sos.		7.18n							5.03p	248	80	187	10

Viena-Sucéva-Roman-Barboşĭ-Bucurescĭ

Staţiunĭ.	Trenurĭ de persóne		Cl. 1		Cl. 2		Cl. 3		Tren. accel.	Cl. 1		Cl. 2	
			L.	b.	L.	b.	L.	b.		L.	b.	L.	b.
Vienaplec.	10.53a	8.38n							8.08a				
Lemberg	6.25a	11.25n							12.30p	102	85	77	45
Sucéva	6.46a								6.46a	151	00	113	65
Verescĭ	7.44a		2	50	1	90	1	30	5.41p	154	55	116	30
Iaşĭ			19	40	14	55	9	70		178	75	133	95
Păşcanĭ	10.07a		8	90	6	65	4	45	7.07n	163	95	122	85
Roman	12,10p		14	40	10	75	7	20	8.45n	171	25	128	85
Bacăŭ	1.27p		20	50	15	35	10	30	9.50n	178	65	131	35
Adjud	3.32p		28	55	21	35	11	25	11.12n	188	30	141	60
Mărăşescĭ	4.15d		32	10	24	00	16	05	11.55n	192	55	144	70
Bêrlad	8.40a		44	65	31	20	20	90		202	90	152	65
Tecucĭ	5.10p		34	75	26	05	17	45	12,30n	195	75	147	35
Galaţĭ		7.30a	41	90	31	35	21	00	1.20n	204	25	153	55
Barboşĭ		8.10a	44	55	33	35	22	30	2.26n	207	50	156	00
Brăila		8.58a	43	70	35	35	23	65	3.08n	210	85	158	40
Ianca		10.09a	52	80	.0	10	26	40	4.02n	217	40	163	35
Buzĕŭ		12.10a	61	20	45	85	30	65	5.27n	227	50	170	95
Mizilŭ		1.24p	65	95	49	40	32	95	6.16a	332	15	174	80
Albescĭ		1.56p	68	25	51	15	34	10	6.38a	325	90	177	35
Ploescĭ		2.45p	70	65	52	95	35	40	7.12a	238	75	179	55
Buftea		4.00p	76	40	57	20	38	25	8.06a	245	65	182	60
Chitila		4.15p	77	55	58	15	38	85	8.18a	247	05	185	75
Bucur. sos.		4.30p	78	95	59	20	39	55	8.30a	248	80	187	10

Bucurescĭ-Pitescĭ-Vêrciorova.

Staĭiunĭ.	Trenurĭ de persóne		Cl. 1		Cl. 2		Cl. 3		Tren. accel.	Cl. 1.		Cl. 2.	
			L.	b.	L.	b.	L.	b.		L.	b.	L.	b.
Bucur. ple.	10.40a								7.40a				
Chitila	11.07a		1	40	1	05	0	70	7.55a	1	75	1	30
Titu	12.35p		6	80	5	20	3	45	8.46a	8	15	6	10
Găescĭ	1.16p		9	70	7	25	4	85					
Leurdenĭ	1.50p		12	10	9	10	6	10					
Golescĭ	2.16p		14	05	10	50	7	05					
Pitescĭ	3.00p		15	10	11	40	7	60	10.13a	18	10	13	55
Costescĭ	3.46p		17	95	13	50	9	00					
Corbu	4.45p		21	65	16	25	10	85					
Slatina	6.30n		26	15	19	70	13	15	12.31a	31	30	23	50
Pétra	7.13n		28	55	21	40	14	30					
Balşiu	7.49n		30	25	22	80	15	20					
Peleşci	8.26n		32	45	24	40	16	25					
Craiove		3.15p	34	50	25	90	17	25	2.20p	41	40	31	05
Coţofeni		3.57p	37	55	27	85	18	55					
Filiaşi		4.54p	39	60	29	70	19	80					
Butoeşcĭ		5.22p	41	30	31	05	20	70					
Strehaia		5.56p	42	80	32	10	21	40	3.49p	51	35	38	55
Tîmna		6.28n	44	85	33	70	22	45					
Prunişoru		6.50n	46	25	34	75	23	15					
Balotă		7.13n	47	65	35	80	23	85	4.42p	57	15	42	85
T.-Severin		8.26n	50	30	37	75	25	20	5.32p	60	30	45	25
Vêrcio.sos.		9.00n	52	70	39	45	26	30	6.00p	63	10	47	35

Vêreiorova-Pitescĭ-Bucurescĭ.

Staţiunĭ	Trenurĭ de persóne		Cl. 1		Cl. 2		Cl. 3		Tren. accel.	Cl. 2.		Cl. 1.	
			L.	b.	L.	b.	L.	b.		L.	b.	L.	b.
Vêrcio.sos.		6.00a							11.15a				
T.-Severin		7.00a	2	55	2	00	1	30	11.53a				
Balotă		7.45a	5	20	3	95	2	65	12.35a				
Prunişoru		8.08a	6	60	4	95	3	35					
Tîmna		8.30a	7	85	5	90	3	95					
Strehaia		9.10a	10	05	7	50	5	10	1.27p				
Butoesci		9.35a	11	15	8	65	5	75					
Filiaşĭ		10.10a	13	35	10	05	6	70					
Cotofenĭ		10.53a	15	65	11	75	7	85					
Craiova	6.30a		18	20	13	60	9	16	3.00p				
Pelescĭ	7.09a		20	25	15	50	10	15					
Balşiu	7.51a		22	45	16	80	11	30					
Pétra	8.27a		24	15	18	20	12	10					
Slatina	9.30a		26	60	19	90	13	35	4.45p				
Corbu	10.44a		31	30	23	50	15	65					
Costescĭ	11.55a		34	75	26	00	17	40					
Pitescĭ	1.08a		37	75	28	30	19	45	7.03n				
Golescĭ	1.23p		38	90	29	10	20	40					
Leurdenĭ	1.57p		40	75	20	60	21	55					
Găescĭ	2.36p		43	05	32	20	23	00					
Titu	3.33p		46	00	34	50	23	85	8.18n				
Chitila	5.03p		51	30	38	45	25	65	9.08n				
Bucur. ple.	5.20p		52	70	39	45	26	35	9.20n				

TRENURI LATERALI

Barboşĭ	6.25n	7.25n							2.55n				
Galaţĭ	7.30n	8.00n	2	65	2	10	1	40	3.30a	3	25	2	55
Tecucĭ	5.00n	5.35p											
Bêrlad	7.05a	7.50n	6	90	5	15	3	45		7	15	5	30
Păşcanĭ	10.29a								7.19n				
Iaşĭ	1.20p		10	50	7	90	5	25	9.37n	14	80	11	10
Verescĭ	9.32n	11.48a											
Botoşanĭ	11.20n	1.39p	6	25	4	70	3	15		8	80	6	60

Galaţĭ	8.25a	7.30a							1.20n				
Barboşĭ	9.00a	8.05a	2	65	2	10	1	40	1 55n	3	25	2	55
Bêrlad	8.40a	10.00n											
Tecucĭ	10.50a	12.00n	6	90	5	15	3	45		7	15	5	30
Iaşĭ	3.25p								7.16a				
Păşcanĭ	6.33n		10	50	7	90	5	25	9.46a	14	80	11	10
Botoşanĭ	5 20n	3.30p											
Verescĭ	7.14a	5 24p	6	25	4	70	3	15		8	80	6	60

Bucurescĭ-Giurgiu-Smârda

Bucu. plec.	9.15a	6.05n						
Comana	10.21a	7.11n	4	15	3	15	2	10
Grurgiu	11.45a	8.27n	9	70	7	25	4	85
Smâr. sos.	11.53a		10	35	7	80	5	20

Smêrda-Giurgiu-Bucurescĭ

Smâr. plec.		4.37p						
Giurgiu	7.26a	4.55p	0	70	0	55	0	35
Comana	8.49a	6.18n	6	18	6	20	3	10
Bucu. sos.	9.48a	7.17n	7	17	10	35	5	20

Trenurile accelerate se oprescŭ la fiă-care staţiune indicată în tabloŭ.

Litera a însémnă orele de la 6 diminéţa pênĕ la 12 ḑiua; litera p de la 12 ḑiua pênĕ la 6 séra; litera n, (nópte) de la 6 séra pênĕ la 6 diminéţa.

Intinerarul vapórelor de pasagerĭ pe Dunăre. De la Rusciuc vapórele de pasagerĭ plécă Marţia şi Vineria la 4 dupe améḑĭ.
" " Turnu-Severin " " Joia şi Duminica la 5 diminéţa.

De vêndare la Typ. Naţională chârtie stricată (maculatură) cu preţul de 1 fr. ocaua.

IMPORTANT

pentru

D-niĭ Ceasornicari şi Bijutierĭ

recomandă mărfurĭ de

aurŭ şi argint

marcate oficialmente

DEPOSITUL FABRICEĬ

de

Césórnice de posunar, pendule vienese şi césónrice Schwarzwalder

Furniturĭ şi instrumente pentru ceasornicarĭ şi bijutierĭ

a luĭ

H. Weisslitz

VIENA strada Wariahilf.

cu preţurile cele maĭ reduse,

Către onor. D-niĭ Comercianţĭ

Pentru aranjerĭ şi ţinerĭ de Comptabilitate în partidă dublă, şi corespunderea in limbile: *Română, Franceḑă şi Germană* sunt în totŭ d'auna gată la serviciŭ.

cu tótă stima

C. Petrescu.

str. Săgeţi 3.

5 2 1.

Anunciŭ

3000 kilograme sămânţă de muştarŭ suntŭ de vênḑare. Informaţiunĭ pot avea de la Pharmacia D-luĭ Popp din Ploescĭ. 10—2.p.s—6

De vânḑare

2,000 Stînjinĭ lemne cerŭ curatŭ de bună cualitate, din Pădurea Statuluĭ Pietrile Seria I-iŭ pe linia Bucurescĭ-Giurgiu în apropiere de Giurgiu 2 ore. de staţia Frăteşcĭ 1½ ore; de staţia Bănésa ½ oră şi de staţia Comana 1 oră.

Domniĭ cari arŭ avea nesesitate de a cumpĕra în totalŭ séŭ în parte, aceste lemne vorŭ binevoi a se adresa la proprietaru

Gkiţă Pencu

5—3—2 Bucuresci

FRUMUSETIA

FRAGEḐIMEA TINEREŢEI A PELEI

Ca mijlocŭ neintrecut peutru înfrumuseţarea peleĭ, s'aŭ recunoscut de tóte damele cea cercetată de utorităţĭ, escelenta, nevĕtămătórea si adevĕrata

RAVISSANTE

de Dr. Lejosse, Paris.

Acest mijlocŭ de purificaţiunea peleĭ, recunoscutŭ în tótă lumea s'a arĕtatŭ ca celŭ maĭ bunŭ şi celŭ maĭ activŭ din tóte mijlócele de înfrumuseţare spre a depĕrta sigurŭ pete de sóre, coloritulŭ sóreluĭ, roşéţă, pete galbene, precum şi tóte necurăţeniil peleĭ. RAVISANTE dă peleĭ o frăgeḑime a tinereţeĭ fórte frumósă rosădeschisă şi ca de catife, face pelea şi mânile albe lucitorŭ şĭ delieatŭ, este recoritóre şi păstréḑă pelea fragedă până în vêrsta cea maĭ înaintată.

Nefalsificat se găsesce în Bucurescĭ numaĭ la d-nu Brus, farmacia la Speranţa.

DE VENḐARE Stînjenĭ lemne de Tufanŭ şi Carpenĭ precumŭ lemne de chiristea, osea de Care, gata şi Teiŭ topit la Pădurea Coçicŭ, districtulŭ Ilfovul, plasa Snagovŭ. A se adresa séŭ la ḑisa pădure orĭ în Strada Poetuluĭ No. 1, Colórea Albastru.

12—2—7 Fraţi Naumescu

FARMACA LA „VULTURUL DE AUR"

S'a mutatŭ la St. Gheorghe

Calea Mogosói Otelŭ „Petersburg"

în faţa ministeruluĭ financelor

Acéstă farmacie, deja bine cunoscută onor. public alŭ capitaleĭ, speră că în noulŭ eĭ localŭ se va bucura totŭ de aceaşĭ încredere bine voitóre ca şi maĭ 'nainte.

10—9 *Josif Thois*

De închiriatŭ se face cunoscut că la Buciumeni lîngă Gara Buftea se află de datŭ cu chirie chiar de acuma o cassă cu 12 odăĭ de stăpânĭm obilată cu depedinţe. posedând parcŭ, grădină cu poame, grajd şi şopronŭ.

Doritori se pot adressa la D-na Maria Arion, strada Clemenţeĭ No. 2. 3 2 1

Anunciŭ

Fabrică de Galete, cea d'ânteiŭ peste podulŭ barierеĭ Târgovişte se dĕrâmă. Doritoriĭ de totŭ felulŭ de materialŭ precumŭ: lemnărie. scândurĭ, duşumele, grinḑĭ de stejarŭ şi de bradŭ, cărămidă de maşină şi de apă, fierŭ albŭ de acoperişiŭ, fierŭ şine, şine de drumŭ de fierŭ, uşĭ, ferestre şi geamurĭ, preţul moderatŭ, se găseşte în tóte ḑilele de la 10—5 ore. 10—2—6

Se vinde pentru causă de plecare, unŭ piano din o fabrică de prima ordine şi maĭ multe alte mobile. A se adresa Strada Berzi No. 78. 10—2—7

De vênḑare O LOCOMOTIVA putere de 8 Caĭ, puţin întrebuinţată. A se adresa, Strada Rîurénu, No. 13. vis-a-vis de Hotel Neueber. 8—2

Am onóre a avisa Onor. Public şi distinsa nóstră clientelă, că magaḑinul meŭ de coloniale din Strada Carol I No. 29, va fi transferatŭ provisoriŭ alăturĭ Strada Germană sub Hotel Concordia nouă No. 7 şi 8 pe timpul construireĭ magasinuluĭ meŭ.

Cn distinsă stimă

Ghiţă Pencu

Bucurescĭ. — No. 24. Noua Typographie Naţională, C. N. Radulescu, Strada Academieĭ No. Bucurescĭ.

Vinerĭ, 9 Iuniŭ, 1878 In Bucurescĭ şi dictricte 10 banĭ numĕrulŭ Anulŭ VIII No. 1845.

TELEGRAPHULU

Preţulŭ abonamentuluĭ: pe an 24 l. pe 6 lunĭ 12 l. pe 3 lunĭ 7 leĭ; în districte pe an 30 l. pe 6 lunĭ 15 l. pe 3 lunĭ 8 l.
Orĭ ce abonamentŭ nelnsoţitŭ de valóre se refusă.
Abonamentele se face numaĭ de la 1 şi 15 ăe-căreĭ lunĭ.

Redactorŭ-şefŭ, Ion C. Fundescu.

Pentru abonamente, reclame şi anuncĭurĭ, a se adresa la Administraţie: NOUA TYPOGRAPHIĂ NAŢIONALE, Strada Academieĭ No. 24.
Pentru Francia: *la Société Havas, Laffite & C-nie* 8 Place de la Bourse Paris. | Pentru Austria şi Germania, la D-nu *Philipp Löb* Wien, Eschenbachgasse 11.
Pentru Londra la D-nu *Eugene Micoud* 81 Fleet Street, E. C. — Pentru Hungaria la D-sa *Moritz Weitz* Buda-pest Servitenplatz No. 5.

Preciul Anuncĭurilor: linia mică pe pagina IV, 15 banĭ, reclame pe pagina III 1 leŭ, pe a II 2 leĭ, şi pe a I 3 leĭ.
Pentru rubrica insert. şi reclame, redacţia nu este responsabilă.
Epistolele nefrancate se refusă şi articoliĭ nepublicaţĭ se ardŭ.

Girantŭ responsabilŭ. *Dimitrie Christea*

Joĭ 8/20 Iuniŭ. — (1848). Bibescu, sondând armata în casarme, este întimpinatŭ de Oficerĭ, că vorŭ fi contra inamiculuĭ din afară, iar contra fraţilorŭ din ţéră, nu.

SCIRI TELEGRAPHICE

(Serviciulŭ diarelorŭ streine)

Berlin, 18 Iuniŭ. — Amerinţătórea cestiune a retragerii armateĭ ruseştĭ şi a floteĭ englese din apropierea Constantinopoleluĭ, a fostŭ înlăturată pentru unŭ momentŭ prin formala întorsătură, că acéstă cestiune n'a fostŭ pusă în invitaţiunea la Congresŭ şi de aceea nicĭ nu are trebuinţă sĕ facă objectulŭ desbaterilorŭ Congresuluĭ. Se dice că principele de Bismarck, dupĕ marĭ sforţărĭ, a făcutŭ pe represintanţiĭ englesĭ sĕ consimţă la acestŭ espedientŭ formalŭ. Cestiunea bulgară séŭ, maĭ bine disŭ, cestiunea menţineriĭ Turcieĭ, a formatŭ prin urmare objectulŭ discuţiuniĭ de erĭ. Din partea englesă şi austriacă se va susţine părerea, ca Turcia sĕ menţie acea întindere a posesiunilor séle în Europa, carĭ arŭ pune-o în stare sĕ'şĭ continue esistenţa şi sĕ domine posesiunile séle asiatice; îmbucătăţirea Turcieĭ din Europa ar aduce îndată pe tapetŭ cestiunea syriană şi a Libanuluĭ; de aceea Turcieĭ va trebui sĕ i se lase în Europa cele maĭ importante posiţiunĭ militare şi strategice, de care are trebuinţă spre a se apăra, şi de aceea Şumla, spre esemplu, va trebui se rĕmâe ocupată de turcĭ. Că Rusia are unŭ altŭ punctŭ de vedere, pe care 'lŭ va face sĕ valoreze, este prea naturalŭ.

Aŭ început sĕ crescă şi maĭ mult îngrijirile că Congresul va putea sĕ fie turburat în mod simţitor prin ivirea de discordiĭ, şi maĭ alesŭ de la isbucnirea ostilităţilorŭ dintre muntenegrenĭ şi turcĭ, şi pe aicĭ se arată temerea că şi din alte părţĭ vorŭ putea sosi către ceĭ marĭ asemenea semne de esistenţă a celorŭ micĭ. Şi starea de lucrurĭ din Constantinopole face posibile niscare-va catastrofe, care cu greŭ se vorŭ pune în acordŭ cu principiulŭ de întărire a Turcieĭ.

A-l-altă-erĭ aŭ avutŭ locŭ numeróse conferinţe private şi s'a lucratŭ cu multă activitate. Şi totŭ de a-l-altă-erĭ uniĭ din membriĭ Congresuluĭ afirmă că nu se póte spune câtŭ va ţine areopagulŭ europeanŭ.

Berlin, 18 Iuniŭ. — A doua şedinţă a Congresuluĭ a fostŭ deschisă la ora ficsată. Aceace se petrece afară din sala Congresuluĭ, nu intră în secretulŭ Congresuluĭ, dérŭ cu tóte acestea are influinţă asupra celorŭ ce se petrecŭ în sala Congresuluĭ sub protecţiunea misteruluĭ Congresuluĭ. Cestiunea bulgară, acésta s'a anunţatŭ, era la ordinea dileĭ a şedinţiĭ de erĭ. Cestiunea retrageriĭ trupelorŭ a fostŭ lăsată rece, dupĕ chipulŭ cumŭ amŭ arĕtatŭ maĭ susŭ; controversa asupra retrageriĭ armateĭ ruseştĭ şi a floteĭ englese din apropierea Stambuluiuĭ a fostŭ amânată, dérŭ cestiunea bulgară este érăşĭ o cestiune de renunţare la posiţiunĭ tarĭ şi dominatóre. Forteretele de la Dunăre Vidin, Silistra şi Rusciuk suntŭ ocupate de ruşĭ, şi Austria cere de la Rusia evacuarea acestorŭ cetăţĭ. Varna şi Şumla suntŭ ocupate de turcĭ, şi Rusia cere în puterea tractatuluĭ de pace de la San Stefano evacuarea acestorŭ cetăţĭ. Rusia declară că pentru moment nu este în posiţiune d'a părăsi cetăţile de la Dunăre; Turcia declară că nu va părăsi în nicĭ unŭ casŭ cetăţile Şumla şi Varna.

Ea declară acésta cu atâtŭ maĭ mare sicuranţă şi încăpăţînare, cu câtŭ scie că Rusia nu este nicĭ de cumŭ în posiţiune ca, prin presiunea armelorŭ, sĕ 'şĭ dobândéscă drepturile séle formale basate pe pacea de la San Stefano. Scirĭ positive din Stambulŭ anunţă că armata ruséscă, de la nordulŭ Balcanilorŭ pînă la Dunăre, abia maĭ numĕră 40,000 ómenĭ, fiindŭ-că bólele de frigurĭ aŭ deciuit'o în modŭ grósnicŭ, şi fiindŭ-că aŭ trebuitŭ să se facă detaşărĭ marĭ de trupe pentru asigurarea liniilorŭ de comunicare prin Balcanĭ. Şumla are o garnisonă de 30,000 ómenĭ şi a fostŭ reaprovisionată pentru sése lunĭ; nuoĭ întărirĭ aŭ fostŭ ridicate şi înarmate. Arŭ fi trebuinţă de unŭ lungŭ asediŭ spre a se lua acéstă posiţiune. Representanţiĭ turcĭ declară pe faţă, că, de şi le lipsescŭ instrucţiunĭ maĭ esacte şi maĭ positive, totuşĭ eĭ se vorŭ opune cu hotărîre la orĭ-ce cerere de avacuare a cetăţilorŭ de la Balcanĭ.

Acésta este starea aseteĭ cestiunĭ a evacuăriĭ, întru câtŭ ea priveşte pe Turcia. Ea speră a rĕmâne, în posesiunea cetăţilorŭ dominătóre şi a'şĭ asicura prin acésta suzeranitatea asupra Bulgarieĭ de Nord. Dérŭ Austria, pentru libertatea Dunăriĭ, stăruesce în aceea ca cetăţile de la Dunăre sĕ fie evacuate de ruşĭ. Acésta este de sicur o materie suficientă pentru diferinţele uneĭ lungĭ şedinţe a Congresuluĭ. Intru câtŭ s'a reuşitŭ până acumŭ în aplanarea acestorŭ diferinţe, este încă ne-cunoscutŭ. Tótă mărimea şi greutatea misiuniĭ onorabiluluĭ mijlocitorŭ, pe care principele de Bismarck a luat'o asupră'ĭ, devinŭ din ce în ce maĭ marĭ. La acésta se maĭ adaogă şi împrejurarea că aŭ isbucnitŭ ostilităţile între Turcia şi Muntenegru. Şi acéstă cestiune aparţine Congresuluĭ şi este posibilŭ ca sĕ nu se aştepte de câtŭ o impulsiune pentru ca sĕ se provóce propunerea ca Austria sĕ fie însĕrcinată, în numele Europeĭ, sĕ restabiléscă în vestulŭ Balcanilorŭ acea linişte de care are trebuinţă Congresulŭ pentru continuarea şi terminarea lucrărilorŭ séle. Impulsulŭ, fie din întîmplare fie pregătitŭ, este datŭ prin isbucnirea acelorŭ ostilităţĭ. Dérŭ se dice că Englitera este aceea care se opune la liberarea unuĭ mandatŭ europeanŭ, pentru-ca uneĭ puterĭ sĕ i se dea dreptulŭ d'a trece fruntariile Turcieĭ. Naturalmente gelosia Italieĭ a fostŭ aprinsă în dată, cândŭ s'a ivitŭ posibilitatea că Austria ar putea sĕ priméscă acelŭ mandatŭ, căcĭ Italia se gândeşte la cósta albanesă şi la aceea ca Austria sĕ nu se stabiléscă acolo. Atitudinea Englitereĭ în acéstă afacere a produsŭ o mare satisfacţiune prin cercurile italiane şi cestiunea, ca Austria sĕ fie înzestrată eventualŭ cu unŭ mandatŭ europeanŭ pentru a asicura ordinea în părţile de Vest ale Turcieĭ, întâmpină fórte marĭ greutăţĭ. Englitera, pentru asicurarea intereselorŭ séle, a închieiatŭ pentru sine garanţiĭ de ajunsŭ şi aştéptă de la Congresŭ recunóscerea solemnă a acestorŭ interese. Acestŭ punctŭ de vedere îĭ este de ajunsŭ, şi îlŭ şi îndeplineşte complectamente. Pentru momentŭ, pînă cândŭ Congresulŭ nu va ajunge la unŭ acordŭ pe deplinŭ, elŭ nicĭ nu voeşte sĕ audă vorbindu-se de mandatŭ europeanŭ şi de asemenea lucrurĭ, care arŭ putea sĕ provóce din nuoŭ schimbărĭ de natură materială în peninsula Balcanică.

Comitele Andrassy a avutŭ a-l-altă-ierĭ o intrevorbire cu represintanţiĭ românĭ carĭ, desperaţĭ de a putea dobêndi ce-va, voiaŭ sĕ părăséscă Berlinul. Comitele îĭ consolă însĕ şi îĭ povĕţui sĕ nu se grăbéscă şi sĕ rămână aci.

Déca, cu tóte aceste greutăţĭ, speranţele într'o reuşită a Congresuluĭ nu disparŭ încă, apoĭ ele se baséḑă pe aceia că Rusia, dupĕ ce a începutŭ în Londra sĕ cedeḑe, va continua sĕ facă acésta în Berlin, şi acésta se póte dice astă-dĭ în facia celeĭ d'a doua şedinţe a Congresuluĭ: de la cedarea Rusieĭ depêndă reuşita séŭ ne-reuşita Congresuluĭ. Celŭ puţinŭ diplomaţia rusécă va învĕţa sĕ cunóscă, din greutăţile care se ivescŭ, distanţele care ne spunŭ câtŭ maĭ avemŭ pînă la pace şi unde suntŭ drumurile care conducŭ spre dênsa.

Berlin, 18 Iuniŭ.—Alŭ douilea objectŭ aflatŭ în ordinea de di a Congresuluĭ de erĭ, era discuţiunea asupra păciĭ de la San Stefano. Comitele Suvaloff, într'unŭ discursŭ de o oră, discută întêmplările istorice care aŭ condusŭ la isbucnirea resbeluluĭ, discută în parte fiecare fasă care aŭ condusŭ în fine la pacea de la San Stefano şi lămuri motivele care'ĭ servéŭ de basă. Dupĕ aceea elŭ vorbi de temerile esprimate de Englitera contra stipulaţiunilorŭ păciĭ şi accentuă dorinţa Rusieĭ ca, în acord cu Europa, sĕ reguleze din nuoŭ relaţiunile din Orientŭ. O probă pentru seriositatea dorinţeĭ séle, Rusia o dă maĭ nainte de tóte prin aceia că ea este gata a restrânge în modŭ simţitorŭ fruntariile Bulgarieĭ.

Maĭ nainte d'a intra în discuţiune, preşedintele presintă o propunere susţinută de Austria, Francia şi Italia, că trupele ruseştĭ, pe timpul durateĭ Congresuluĭ, să se retragă pînă în înprejururile Adrianopoleĭ, pe cândŭ, flota englesă, să părăsĕscă în acelaşĭ timpŭ marea de Marmara. Discuţiunea asupra aceseĭ propunerĭ a fostŭ amânată pentru şedinţa viitóre spre a da rîndŭ lorduluĭ Salisbury să rĕspundă comiteluĭ Şuvaloff. Nu se scie nimicŭ positivŭ despre coprinsulŭ aceseĭ întîmpinărĭ. Chiar şi în acestŭ momentŭ nu se scrie încă déca baronulŭ Haymerle, dupĕ cumŭ era hotărîtŭ, a vorbitŭ séŭ nu.

Belgrad, 10 Iuniŭ. — Risticĭ telegrafiază din Berlin că representanţiĭ principatelorŭ aŭ perdutŭ orĭ-ce speranţă în admiterea lorŭ la Congresŭ, chiarŭ şi în modŭ consultativŭ. Dupĕ părerea sa, Serbia n'are nicĭ o speranţă d'aşĭ vedea dorinţele séle ţinute în sémă de Congresŭ. Prin cercurile guvernamentale se asigură că Serbia nu va consimţi sĕ încheie convenţiunea militară cu Austria, fiindŭ-că prin acésta s'arŭ anula tocmaĭ independinţa dobîndită.

(Neues Wiener Tagblatt.)

Londra, 18 Iuniŭ. — Lumea este convinsă pe aicĭ, că *The Globe* a primitŭ ambele Memorande de la guvernulŭ rusescŭ spre a le publica.

Constantinopole, 18 Iuniŭ. — O deputaţiune a musulmanilorŭ din Creta a sositŭ aci spre a înmâna Sultanuluĭ unŭ protestŭ contra orĭcăreĭ cedărĭ şi a'lŭ ruga sĕ ia mĕsurĭ pentru ca insurecţiunea sĕ fie repede înăbuşită.

Berlin, 18 Iuniŭ. — Intru ceea ce privesce sgomotele despre aranjamênte între Austro-Ungaria şi Rusia, apoĭ ele potŭ fi desemnate ca lipsite de orĭ ce fundamentŭ. Este cunoscutŭ să statele cele micĭ pregătesc memorande, care vorŭ trebui sĕ fie înmânate Congresuluĭ. Câtŭ pentru memorandul român, care atinge puncte ce privescŭ maĭ multŭ pe Austria, apoĭ elŭ n'a fostŭ încă înmânatŭ. Următórele puncte le-am aflatŭ din elŭ: Rusia, prin pacea de la San Stefano, a făcutŭ, în modŭ vĕditŭ, încercarea sĕ pue pe România în afară din dreptulŭ european. In articoliĭ 5, 12 şi 19 aĭ acestuĭ tractatŭ, generalulŭ Ignatieff stipulă în numele Românieĭ nisce condiţiunĭ de cea maĭ mare importanţă, în tocmaĭ ca cum elŭ arŭ fi fost însărcinatŭ de Statulŭ românŭ şi ca cum acestŭ principatŭ arŭ depânde directamente de Tzarŭ, pe cândŭ este sigurŭ lucru, că nicĭ unŭ omŭ n'a împuternicitŭ pentru acésta pe plenipotenţiariĭ ruşĭ. Nu numaĭ că nu li s'a permis diplomaţilorŭ românĭ d'a participa la negociaţiunile dintre Savfet-paşa şi generalulŭ Ignatieff, dérŭ încă, cândŭ eĭ protestară dupĕ acésta, nu s'a ţinut nicĭ o sémă de acest protest, şi nicĭ nu s'a luatŭ actŭ de dênsulŭ. România nu cere altŭ de câtŭ sĕ i se recunóscă independinţa şi sĕ fie pusă sub garanţia Europeĭ. Ea nu cere nicĭ întindere, nicĭ nuoĭ concesiunĭ de măcarŭ ce felŭ de natură; ea cere numaĭ independinţa sea şi neutralitatea sea garantată. Ea este pe deplinŭ gata sĕ dea cea maĭ seriósă garanţie pentru aceste garanţiĭ, de vreme ce se hotăraşte d'a se apĕra la casŭ de trebuinţă, de vreme ce se obligă sĕ menţină pentru totŭ d'auna o armată suficientă. Linsa uneĭ asemenea stipulaţiunĭ a fostŭ unulŭ din golurile cele maĭ simţitóre ale tractatuluĭ de Paris. In momentulŭ cândŭ ruşiĭ apĕrură la fruntaria română, principatulŭ nu avea sub arme maĭ multŭ de 8,000 ómenĭ; prin urmare elŭ nu era în stare sĕ se opue invasiuniĭ ruseştĭ, ceea-ce va fi negreşitŭ détoria sea pe viitorŭ. Tractatulŭ de la San Stefano a maĭ lăsatŭ afară de acestea óre-carĭ amănunte cu dinadinsulŭ în întunericŭ, care trebuescŭ arĕtate în adevĕrata lorŭ lumină. Articolulŭ 19 alŭ acestuĭ tractatŭ, spre esemplu, enumeră sandjacurile Dobrogeĭ, a căreĭ retrocedare Rusia o cere de la Turcia cu intenţiunea d'a o lăsa Românieĭ în schimbulŭ Basarabieĭ. In acéstă enumerare suntŭ coprinse insula Delteĭ şi insula şarpeluĭ, pe cândŭ, acolo unde se vorbeşte de cedarea Dobrogeĭ către România pentru Basarabia, nu se pomeneşte nimicŭ despre insula şarpeluĭ. Şi, acéstă insulă, se află tocmaĭ la gura Dunăriĭ şi domină acestŭ rîŭ. Acesta este un lucru de unŭ interesŭ generalŭ europeanŭ, ca şi maĭ cu deosebire tótă cestiunea basarabénă. Bine-voiască dérŭ Europa a se gândi, că aci nu este vorba despre o cestiune specialmente română, ci despre o cestiune de ordine generală.

(Neue freie Presse.)

Londra, 18 Iuniŭ. — *Oficiul Reuter* anunţă din Constantinopole, cu data de 14 curentŭ: Déca Congresulŭ va decide ca Epirulŭ, Thesalia, Bosnia şi Herzegovina să capete autonomia, apoĭ delegaţiĭ turcĭ aŭ fostŭ insciinţaţĭ că sĕ se retragă şi să declare că Turcia va îndeplini pur şi simplu stipulaţiunile tractatuluĭ de la San Stefano.

Berlin, 18 Iuniŭ. — Cestiunea bulgară n'a fostŭ desbătută erĭ, fiindŭ-că ea trebue să fie precedată de resolvarea altorŭ cestiunĭ. Incă nu s'a regulatŭ totulŭ cu limpedeală. Se dice că Rusia se simte înşelată, fiind-că Austria ţine încă cu stăruinţă la punctele desemnate faţă cu Ignatieff, şi în acéstă privinţă nu póte sĕ fie despărţită de Englitera.

Berlin, 18 Iuniŭ. — Cu totŭ secretulŭ care se observă, s'a aflatŭ însă că nu s'a dobândit nicĭ unŭ resultatŭ asupra cestiuniĭ bulgare, care va ocupa Congresulŭ în cursŭ de optŭ-dile. Tocmaĭ pentru că este cea maĭ anevoiósă, s'a începutŭ cu dênsa. Aranjamênte de amănunte nu există nicĭ între Englitera şi Rusia, nicĭ între Austria şi Rusia; prin urmare cade în sarcina Congresuluĭ de a discuta şi aplana dificultăţile esistânde. Esistă temerea că acéstă metodă va prelungi multŭ desbaterile, şi de aceea se póte întâmpla că se va admite a se ţine o conferinţă preliminară maĭ nainte de orĭ-ce şedinţă. Se maĭ póte constata că negociărlle mergŭ fórte încetŭ, că n'aŭ fostŭ turburate prin nimicŭ şi că nu s'a dat încă ocasiune la îngrijirĭ.

(Die Presse).

Bucureştĭ. 18 Iuniŭ. — Comandantulŭ rusescŭ arŭ fi primitŭ de la Petersburg asprulŭ ordinŭ d'a nu maĭ permite vre-o înaintare a trupelorŭ ruseştĭ către teritoriulŭ ocupatŭ de armata română. Din astă causă o parte din avant-posturile ruseştĭ aŭ fostŭ retrase. Acestŭ ordinŭ se dise că arŭ fi provenitŭ în urma represintărilorŭ ce represintanţiĭ noştri aŭ făcutŭ în Berlin şi a cărorŭ justeţă a fostŭ recunoscută în generalŭ.

Berlin, 18 Iuniŭ. — Imprejurarea că şedinţa de erĭ a Congresuluĭ n'a ajunsŭ la nicĭ unŭ acordŭ în privinţa cestiuniĭ bulgare, nu dă ocasiune la nicĭ o îngrijire. Aŭ fostŭ discutate maĭ ântêiŭ acele amănunte în privinţa cărora esistă o maĭ mare diverginţă de vederĭ. Admiterea Grecieĭ pare a fi resolvată deja în sensŭ negativŭ.

Berlin, 18 Iuniŭ. — Dupĕ o altă versiune, se dice că erĭ s'a discutatŭ maĭ cu deosebire numaĭ asupra evacuăriĭ Şumleĭ şi a Varneĭ de turcĭ, şi asupra evacuăriĭ Vidinuluĭ şi a Rusciuculuĭ de ruşĭ, dérŭ pînă acumŭ fără nicĭ unŭ resultatŭ.

(Fremden-Blatt).

A se vedea ultime scirĭ pe pagina III

BUCURESCI, 8 IUNIU

Nimicŭ nu abundă adĭ în România, nicĭ chiarŭ typhosulŭ, ca inventatoriĭ de noutăţĭ. Aci uniĭ îţĭ spunŭ că aŭ informaţiunĭ sicure, luate de la persóne susŭ puse şi demne de încredere, că delegaţiĭ românĭ vorŭ fi admişĭ la Congresŭ, că aŭ fostŭ chiarŭ admişĭ. Uniĭ mergŭ cu indiscreţiunea maĭ departe şi declară că aŭ vĕdutŭ depeşĭ în acéstă privinţă. Alţiĭ, totŭ aşa de bine informaţĭ, fiindŭ în relaţiunĭ érăşĭ cu personagie însemnate, ba chiarŭ în corespondinţe cu ómeniĭ însemnaţĭ din Europa, susţinŭ din contra că nu avemŭ nicĭ o şansă ca delegaţiĭ românĭ sĕ pótă pleda interesele nóstre înaintea mareluĭ areopagŭ europeanŭ, că cestiunea Basarabieĭ e de multŭ resolvată în desavantagiul nostru şi că d-niĭ Brătianu şi Cogălnicénu suntŭ decişĭ a părăsi Berlinulŭ câtŭ de curând.

Dupe cumŭ se vede, fie-care inventéză noutăţile din puntul seŭ de vedere. Ceĭ din têiŭ, ne-ocupându-se de câtŭ de dorinţa spre a vedea ţéra lorŭ bine, inventéză în acestŭ sensŭ. Ceĭ din urmă, conducându-se de urĭ şi pasiunĭ politice, preocupaţĭ de dorinţa d'a ajunge la putere cu orĭ-ce preţŭ, suntŭ interesaţĭ a spune noutăţĭ aşa cumŭ le vine la socotélă.

Cu tóte acestea şi unele şi altele, fie în scopŭ bunŭ fie în scopŭ rĕŭ, suntŭ inventiunĭ.

Nu s'a tratatŭ până acumŭ nimicŭ în Congresŭ despre admiterea séŭ respingerea nóstră; nu s'a decisŭ nimicŭ în cestiunea Basarabieĭ. Totŭ ce s'a disŭ de diarele streine şi de telegramele agenţielorŭ aŭ fostŭ numaĭ nisce scirĭ date de ceĭ interesaţĭ a ajunge la resultatul doritŭ de eĭ, suntŭ nisce presupunerĭ. Chiar actulŭ de înţelerere între Englitera şi

Rusia, pe care l'amŭ publicatŭ erĭ dupe *The Globe* şi care a făcutŭ atâta sgomot în presă şi în camerile englese, „a provenit din sorginte ruséscă şi *are amestecate în el adevĕrurĭ cu minciunĭ*", dupe cumŭ spune o telegramă din Paris către *Neue freie Presse* de la 17 Iuniŭ.

Acea ce susţinemŭ noĭ se confirmă şi de douĕ organe importante francese, diarulŭ *les Débats* şi la *Republique Française*, amêndouĕ totŭ de la 17 Iuniŭ.

Pênă acumŭ, dice organulŭ d-luĭ Gambetta, —nicĭ unulŭ din statele cele micĭ n'a primitŭ nicĭ o comunicare; delegaţiĭ lorŭ suntŭ în cea maĭ deplină nesciinţă asupra aceea ce le este reservatŭ. In generalŭ, misterulŭ ce se păstrédă în privinţa lorŭ causédă o urâtă impresiune . . . . . .

„In ceea-ce priveşte Romania, situaţiunea sémĕnă particularmente dificilă, pentru că ea nu este ajutată directŭ de nicĭ o putere, de vreme ce maĭ multe mărturisescŭ cu deosebire în privinţa sea dispositiunĭ puţinŭ simpatice.

„Cu tóte acestea se crede că *impresiunea generală esagerédă situaţiunea Românieĭ.* Asupra cestiuniĭ retrocedăriĭ Basarabieĭ *nu va obţine nimicŭ* déca ea va respinge retrocedarea *purŭ şi simplu;* dérŭ déca ea *acceptă a negocia asupra acesteĭ* retrocedărĭ, se va consimţi póte a intra pe o cale de concesiunĭ reciproce.

„La invitarea puterilorŭ, România va obţine de sicurŭ marĭ avantagie, fie prin teritoriŭ fie bănescĭ, ca rĕsplată. Este posibilŭ că ea va ajunge a da numaĭ o parte din Basarabia.«

Amŭ reprodusŭ aceste rîndurĭ ca sĕ arătâm că nimic nu e decisŭ în privinţa nóstră şi că chiarŭ acea ce se dice de unele diare şi telegrame „esageréză impresiunea generală,« dupe espresiunea *Republiceĭ francese.*

Corepondintele diaruluĭ *des Débats* însĕ este şi maĭ categoricŭ în privinţa nóstră.

„Cestiunea Românieĭ va fi probabilŭ cea maĭ delicată din tóte acelea ce Congresulŭ are sĕ resolve,— dice fóia francesă.— Retrocedarea Basarabieĭ sémănă a fi *alfa* şi *omega* politiceĭ ruse. Principele Gorceacoff ţine, cu indărătnicia unuĭ diplomatŭ care urmăreşte o ideiă ficsă la acésta, fiindŭ-că este anularea tratatuluĭ de la 1856.

„Din partea lorŭ, româniĭ invócă nu numaĭ *morala* şi dreptulŭ ginţilorŭ, dérŭ chiarŭ unŭ tecstŭ formalŭ.«

Aci fóia francesă reproduce articolulŭ II din Convenţiunea nóstră cu Rusia, încheiată la $^4/_{16}$ Apriliŭ 1877, spre a ne apăra integritatea, şi adaogă:

„Stranie manieră, într'adevĕrŭ, d'a apăra acéstă integritate prin reclamarea Basarabieĭ! Se oferă, este dreptŭ, Dobrogea în schimbŭ, dérŭ româniĭ nu voescŭ cu nicĭ unŭ preţŭ; suntŭ otărîţĭ a se apăra, mergêndŭ« până a vedea chiarŭ sdrobită brava lorŭ armată. Eĭ nu vorŭ ceda de câtŭ forţeĭ. Ce vorŭ face, în facia acestuĭ faptŭ, puterile *carĭ aŭ sentimentulŭ dreptuluĭ europeanŭ?* Déca împrejurările n'arŭ fi atâtŭ de grave, s'arŭ putea dobêndi o mare speranţă pentru România. Dérŭ este vorba maĭ înainte de tóte d'a evita pentru Europa pericolele unuĭ resbelŭ care arŭ putea fórte lesne sĕ devie universalŭ, şi situaţiunea este din nenorocire cu totulŭ altŭ-felŭ.

„Româniĭ trebue sĕ presinte astă-dĭ chiarŭ unŭ memorandumŭ membrilorŭ Congresuluĭ; este anevoe de prevĕdutŭ care va fi resultatulŭ demersuluĭ lorŭ. In orĭ-ce casŭ, se simte din ce în ce maĭ multŭ, cumŭ aţĭ observat'o şi d-vóstră cu multŭ cuvêntŭ, că decisiunile Congresuluĭ depêndă maĭ cu deosebire de puterile neutre: de Francia de Germania, de Italia. Din chipulŭ cumŭ vorŭ înţelege condiţiunile uneĭ păcĭ serióse şi respectulŭ dreptuluĭ europeanŭ, póte sĕ resulte o operă durabilă séŭ o pace înghesuită. Importanţa roluluĭ ce aŭ a juca ele nu este îndoióśă pentru nimenĭ, şi modulŭ cu care este impresuratŭ, de amiciţiĭ, preveninţe, voiŭ dice aprópe de omagiĭ, ministrulŭ d-vóstră d. Waddington, este o probă destulŭ de lămurită despre acésta. Déa Domnulŭ ca Francia sĕ rĕmâĕ, demnă de ea însĕşĭ, de gloriósele séle tradiţiunĭ, de trecutulŭ eĭ liberalŭ, şi sĕ asicure Europeĭ, prin votulŭ eĭ, o pace adevĕrat îmbelşugată!»

In facia acestuĭ limbagiŭ pe care îlŭ recomandămŭ maĭ cu sémă foielorŭ conservatóre de la noĭ, credemŭ că este bine a ne opri aci. Corespondintele diaruluĭ *des Débats*, vorbesce ca unŭ adevĕratŭ românŭ şi pune pe puterile străine la Congresŭ în posiţiune a se gândi multŭ cândŭ vorŭ lua vre-o decisiune în privinţa nóstră.

* * *

Nu suntŭ nicĭ în acordŭ nicĭ tocmaĭ liniştitóre scirile ce ne aducŭ diarele streine despre negociaţiunile private care aŭ avutŭ locŭ de joĭ şi pînă Lunĭ între diferiţiĭ plenipotenţiarĭ aĭ puterilorŭ. Maĭ cu deosebire *National Zeitung* crede a a- [illegible] tocmaĭ ca limpede. Citatulŭ organŭ vede, cu drept cuvêntŭ póte, în posiţiunea dintre cele treĭ puterĭ, Englitera, Austria şi Rusia, punctulŭ ardĕtorŭ alŭ intereseluĭ diplomaticŭ, şi crede că, asupra limităriĭ sfereĭ de putere a acestor treĭ state interesate maĭ principale, nu s'a ajunsŭ încă la o înţelegere, cu tóte presupunerile cele favorabile. *National Zeitung* nu crede érăşĭ că s'a pututŭ ajunge încă la o înţelegere între Austria şi Rusia, dupĕ cumŭ s'a anunţat dilele acestea. Déca aceste scirĭ vorŭ fi esacte, apoĭ lucrările Congresuluĭ staŭ totŭ acolo unde se aflaŭ şi în prima di a întruniriĭ luĭ.

— —

O probă despre modestia rusésca ne-o dă următórea corespondinţă adresată din Petersburg către fóia *Norddeutsche Allgemeine Zeitung.*

„Retrocedarea bucăţiĭ de pămĕntŭ de pe malulŭ stângŭ alŭ Dunăriĭ este şi rĕmâne pentru noĭ partea cea maĭ importantă a tutulorŭ intereselorŭ ruseştĭ, pentru ajungerea la o pace durabilă în Sudulŭ Europeĭ. De faptŭ, atâtŭ Rusieĭ câtŭ şi simţimêntuluĭ naţionalŭ alŭ fie-căruĭ rusŭ totŭ una 'ĭ este déca Bulgaria va fi maĭ mică séŭ maĭ mare, déca Antivari va deveni unŭ portŭ turcescŭ, muntenegreanŭ séŭ austriacŭ, déca bosniaciĭ, albanesiĭ, bulgariĭ, herzegovineni şi *tutti quanti* se vorŭ lua de părŭ séŭ vorŭ fi prietenĭ, dérŭ nu va fi totŭ una nicĭ unuĭ rusŭ déca istoria va putea să înregistredе: «Rusia perdu în modŭ definitivŭ, printr'o decisiune de Congresŭ, o parte de ţéră care a fostŭ fără îndoială rusésca înainte de resbelulŭ din Crimea.» Rusia, chiar de la primele turburărĭ din Herzegovina şi Bosnie, nu numaĭ că a consimţitŭ, dérŭ încă a şi proclamat sus şi tare, că Austria trebue să aibă în acele ţinuturĭ o influinţă civilisătóre, ba chiarŭ şi o posesiune teritorială multŭ maĭ mare, şi prin urmare póte să privéscă într'o linişte complectă, la ceea-ce Europa adunată va acorda Austrieĭ în acea parte. Rusia a declaratŭ încă de sub împĕratulŭ Nicolae că Englitera trebue să aibă în tóte casurile drumulŭ sĕŭ deschisŭ spre Indiĭ şi în puterea sa, şi prin urmare va putea asemenea să privéscă în linişte, déca canalulŭ de Suez va cădea într'unŭ chipŭ óre-care în posesiunea englesă. Totŭ atâtŭ de puţinŭ se va înfierbânta unŭ rusŭ, déca Grecia se va întinde spre Nordulŭ eĭ. Dérŭ nicĭ o dată Rusia nu va priimi în linişte ca o parte din pămêntŭ care 'ĭ a fostŭ luată fără nicĭ unŭ scop, să 'ĭ rămâe luată chiarŭ dupĕ o victorie atâtŭ de complectă asupra Turcieĭ.»

Arŭ fi fostŭ bine ca corespondentulŭ muscalŭ să se ingrijéscă şi despre ceea-ce va dice istoria de chipulŭ cumŭ româniĭ 'ĭ aŭ ajutatŭ pe ruşĭ ca să repórte o victorie atâtŭ de complectă asupra Turcieĭ şi de purtarea cea fără nume a ruşilorŭ faţă cu româniĭ. Acestea suntŭ puncte de amorŭ propriŭ, în presupunerea negreşitŭ că are, pe care nu trebuia să le pérdă din vedere corespondentulŭ muscalŭ, de şi, déca amŭ vrea să fimŭ juştĭ, nu suntŭ singurele pete pe care le va găsi cine-va în istorie despre echitatea rusésca.

— —

Maĭ tótă presa francesă blamează actulŭ de înţelegere încheiatŭ de Englitera cu Rusia. *Journal des Débats* maĭ cu deosebire discută în nisce termenĭ fórte aspri intregulŭ actŭ. Cândŭ ajunge la articolulŭ privitorŭ la Basarabia, elŭ se esprimă în aceştĭ termenĭ:

„Amŭ putea sĕ facemŭ asemenea observaţiunĭ şi în privinţa Basarabieĭ. Englitera declară că nimenĭ nu este gata a susţine prin arme drepturile Românieĭ asupra acesteĭ nenorocite provinciĭ; dérŭ óre, este acesta unŭ motivŭ pentru a le părăsi cu unŭ felŭ de părere de rĕŭ despreţuitóre? Ni se pare că marchisulŭ de Salisbury este acela care a semnalatŭ Europeĭ nedreptatea făcută românilorŭ, şi limbagiulŭ circulăriĭ séle a produsŭ, atâtŭ asupra acestuĭ punctŭ câtŭ şi asupra celor-l-alte, o impresiune imensă. Convenimŭ fără vorbă multă că cestiunea Basarabieĭ nu este de un interesŭ capitalŭ, de şi este fórte greŭ de înţelesŭ cumŭ se va putea ajunge la garantarea Dunăriĭ pe câtŭ timpŭ Rusia, devenită riverană, va putea sĕ comunice directamente cu Bulgaria trecêndŭ rîulŭ. Se părea însĕ că aci era o cestiune de principiŭ pe care Englitera trebuia s'o ia în mâinĭ din dioa cêndŭ, eşindŭ din egoismulŭ sĕŭ, s'a presintatŭ lumiĭ ca apărătorulŭ dreptuluĭ publicŭ şi ca represintantulŭ principiilorŭ.

„Acéstă frumósă demonstraţiune sĕ nu fi fostŭ ea óre de câtŭ una din acele scene de theatru, care placŭ străluciteĭ imaginaţiunĭ a autoruluĭ opereĭ Coningsby, şi Englitera, după ce a produsŭ unŭ efectŭ mare prin intinderea programeĭ, reintra-va ea înţelepţeşte în strîmtele limite ale intereselorŭ particolare? In memorandele diaruluĭ *The Globe* suntŭ frase care suntŭ fórte neliniştitóre. Déca este a[illegible] Englitera s'a angajatŭ a nu contesta articoliĭ tratatuluĭ de la San Stefano asupra cărora s'a încheiatŭ aranjamênte personale cu Rusia, apoĭ este fórte lămuritŭ că a părăsitŭ tărîmulŭ intereselorŭ generale. Déca o altă putere va provoca o desbatere asupra acestorŭ articole, ea nu va lua nicĭ o parte, fiindŭ-că votulŭ eĭ a fostŭ scomptatŭ maĭ din nainte. Dérŭ ce devine atuncĭ faimosulŭ principiŭ în virtutea căruia numaĭ singurŭ Congresulŭ are dreptulŭ de a resolva tóte greutăţile redicate de cestiunea Orientuluĭ? Ce devinŭ doctrinele Englitereĭ, refusândŭ atâtŭ timpŭ, cu tóte cererile cele presante ale principeluĭ Gorceakoff, d'aşĭ face cunoscute pretenţiunile séle individuale, de téma d'a nu slăbi prin acésta autoritatea generală? Contradicerea între theoria profesată cu atâta energie de Englitera şi purtarea sa arŭ fi prea manifestă déca testulŭ Memorandelorŭ din *The Globe* arŭ fi esactŭ. Pînă la o probă contrarie, ne este imposibilŭ sĕ credemŭ că ovaţiunile cele eclatante care aŭ primitŭ pe lordulŭ Beaconsfield în Germania ascundŭ o părăsire atâtŭ de gravă şi o abdicare atâtŭ de complectă a politiciĭ care ridicase atâtŭ de susŭ pretigiulŭ Englitereĭ.«

— —

Totŭ în acéstă privinţă *Journal des Débats* publică şi o corespondinţă din Berlin, din care estragemŭ următórele rîndurĭ:

«Câtŭ pentru România, cestiunea este maĭ gravă. Germania este rĕŭ dispusă în privinţa eĭ; Englitera 'şĭ-a legatŭ mâinile angajându-se a nu face nimicŭ pentru dênsa, şi Rusia ţine a'ĭ relua Besarabia dându'ĭ în schimbŭ Dobrogea. Aranjamêntulŭ încheiatŭ între comitele Şuvaloff şi marchisulŭ de Salisbury dice că Englitereĭ îĭ pare fórte rĕŭ că tzarulŭ se vede silitŭ, de forţa opiniuniĭ publice, a reanecsa teritoriulŭ care 'ĭ a fostŭ luatŭ la 1856, dérŭ că ea nu se va opune la acésta, considerândŭ că acéstă cestiune este maĭ multŭ de ordinŭ europeanŭ de câtŭ de interesŭ esclusivamente anglu.

«Fi-va óre Austro-Ungaria care va face oposiţiunea la care Englitera declară că renunţă? De détoria eĭ este în adevĕrŭ d'a apĕra libertatea navigatiuniĭ pe Dunăre şi d'a împedica ca gurile acestuĭ mare rîŭ să nu aparţină esclusivŭ Rusieĭ . . . . .»

Banchetulŭ esplicatŭ.

Nu este unŭ singurŭ Românŭ care va contesta vre-o détă meritele mareluĭ poet Alecsandri, a căruĭ glorie literară se întinde firesce asupra naţiuneĭ române; nu póte dérŭ fi vorba de dênsulŭ în acestŭ articolŭ, de şi arŭ fi de disŭ ceva şi asupra d-séle.

Este vorba în acestŭ articolŭ de jongleria fără seamănŭ de care a fostŭ capabilŭ D-nu Florescu în acéstă împrejurare, şi despre care publiculŭ urmează a se felicita d'a avea în sînulŭ sĕŭ celebrităţĭ în tóte ramurele arteĭ!

D-nu Florescu, sciindŭ că d-nu Alecsandri n'are nevoe sĕ cîştige premiurĭ la Montpellier, spre a fi celŭ maĭ mare poetŭ al Românieĭ şi a merita banchete şi manifestaţiunĭ, cu şi fără asemenea ocasiunĭ, a imaginatŭ maĭ întâiŭ a da prin jurnalele séle o importanţă fórte mare adunăriĭ de la Montpellier, despre care n'a vorbitŭ pân'acumŭ nicĭ chiarŭ dupĕ trecere de o lună, maĭ nicĭ unŭ diarŭ din Francia, afară de *„Le Monde illustré"* care, găsind ocasiunea d'a însera o gravură, a spusŭ în treacătŭ că cupa d-luĭ Quintana care forma premiulŭ celŭ mare pentru concursulŭ limbelorŭ Romane, s'a decernatŭ învĕţatuluĭ poetŭ Irlandezŭ Bonaparte Wyse.

Jurnalele *Pressa* şi *Timpulŭ* se umplură de o dată cu unŭ şirŭ de telegrame care sĕ anunţe românilorŭ că d. V. Alesandri a căpĕtatŭ premiulŭ celŭ mare, séŭ cupa oferită de d. Quintana pentru cânteculŭ latinităţiĭ.

Écă dérŭ găsită o strălucită ocasie pentru banchet, şi d-nu Florescu luă cea maĭ călduróśă iniţiativă, alergêndŭ treĭ dile pe strade, pe arşiţa de focŭ spre a'l împodobi şi organisa, lucrare în care se póte considera specialistŭ.

Sosirea jurnaluluĭ *Le Monde illustré* care da o desminţire categorică tuturorŭ telegramelorŭ publicate în acéstă privinţă de *Pressa* şi *Timpulŭ*, şi zelulŭ esageratŭ alŭ D-luĭ Florescu pentru a grăbi sĕrbătórea, puse lumea serióśă la bănuélă şi produse neînţelegerĭ chiarŭ în sânulŭ comitetuluĭ ce se organisase sub influenţa nemăsuratelorŭ cheltuelĭ ce făcea D-nu Florescu de la dênsulŭ; alţiĭ îşĭ maĭ aduseră aminte că, la întrunirea Congresuluĭ statisticŭ în Italia, delegatulŭ Românŭ telegrafia Ministeruluĭ că a fostŭ alesŭ în unanimitate vice-preşedinte alŭ Congresuluĭ, fără a esplica că Congresulŭ pentru a face onóre represintanţilorŭ ţerilorŭ streine, le acordase tutora fără esceptiune titlul onorificŭ de vice-preşedinţĭ; tóte acestea desceptară în persónele seriόse pe carĭ împrejurările 'ĭ aŭ transformat în amicĭ politicĭ aĭ D-luĭ Florescu bănuéla sĕ nu fie joculŭ vre-uneĭ păpuşeriĭ; uniĭ dintr'înşiĭ se retrase dérŭ, şi nu luară parte nicĭ la banchetŭ.

De şi situaţiunea deveni fórte dificilă, lucrurile eraŭ prea angajate pentru a se putea da înapoĭ, căcĭ, de şi cupa care forma obiectulŭ sĕrbătoriĭ nu sosise în mânele destinatoruluĭ nicĭ dupĕ trecere de o lună, banchetulŭ era anunţatŭ publiculuĭ; astŭ-felŭ elŭ avu locŭ cu mare splendóre Vinerĭ la 2 Iunie, în sala teatruluĭ şi fórte isbutită, ca organisare.

Ca d-nu Florescu sĕ'şĭ deschidă punga sĕ curgă aurulŭ şiróe pentru triumfulŭ literatureĭ Române este totŭ atâtŭ de paradoxalŭ ca şi mierla albă séŭ lebăda négră. Numaĭ avemŭ nevoe credemŭ a căuta probe pentru a demonstra acestŭ adevĕrŭ cunoscutŭ de toţĭ; în d-nu Florescu, la vîrsta de 60 anĭ, nu potŭ isvorî facultăţĭ pentru care n'a avutŭ nicĭ unŭ germene în fiinţa sa; urmédă dérŭ să fie o drăcie unde-va şi eat'o:

D-nu Florescu de la căderea sa din Ministerŭ sub gravele acusaţiunĭ care acumŭ 'l'aŭ încinsŭ pentru vecĭ, trăesce firesce într'unŭ mare neastêmpărŭ care 'l-a pusŭ pe bete, prin enormele cheltuelĭ ce face spre a întreţine jurnalele ca sĕ'lŭ cânte şi sĕ'ĭ dea totŭ felulŭ de consolaţiunĭ, ca sĕ nu'lŭ uite lumea şi sĕ maĭ fie vorba şi despre dînsulŭ; ocasiunea unuĭ banchetŭ datŭ în onórea mareluĭ poetŭ, la teatru, îĭ da mijloculŭ de a veni singurŭ pe scenă, cu speranţa d'a esercita unŭ farmecŭ teatralŭ asupra publiculuĭ; astŭ-felŭ, totulŭ fu combinatŭ. Cetăţénulŭ nestrămutatŭ ca legea trebuia sĕ bea în sănĕtatea părinteluĭ armateĭ, fără de care ţéra n'arŭ fi avutŭ nicĭ armată, nicĭ gloriĭ militare; eroulŭ d-luĭ Alecsandri, luândŭ apoĭ o posă teatrală, avea sĕ istorisésca cumŭ a creatŭ elŭ armata din nimicŭ, cumŭ a aprovisionat'o cu căciulĭ şi gente pentru resbelŭ, cumŭ sufletele micĭ l'aŭ ţinutŭ la o parte ca sĕ'lŭ împedice de a se ilustra, cumŭ în fine nobilulŭ sĕŭ sufletŭ este mângâiatŭ d'a putea esprima în facia acesteĭ adunărĭ mândria ce simte d'a fi fostŭ cântatŭ de strălucitulŭ bardŭ alŭ Româneĭ etc; precum orĭ-cine póte vedea, obiectulŭ banchetuluĭ se găsea astŭ-felŭ pe nesimţite strămutatŭ în personalitatea D-luĭ Florescu, o dată ce istoria premiuluĭ era suspendată, şi onorabiliĭ invitaţĭ deveneaŭ firesce, les dindons de la farce."

Dérŭ altŭ-felŭ se petrecură lucrurile. Cândŭ cetăţianulŭ ceru voe celuĭ care pórtă traista înţelepciuniĭ între dênşiĭ, ca sĕ bea toastulŭ combinatŭ, i se respunse: Chut!! „nu este vremea de astea acum". Érŭ părintele armateĭ, vĕdêndŭ turnura serióśă ce iaŭ discursurile, o şterse de la alŭ douilea, miratŭ că de şi la teatru, dérŭ nu s'a trecutŭ farsa; o şterse a casă maĭ de vreme ca sĕ înumere câtŭ l'a costatŭ masa data înţelepţilorŭ de unŭ... dênsulŭ.

Nu 'lŭ va speria de sicurŭ bilanţulŭ pe douĭ anĭ împliniţĭ, căcĭ are unŭ scopŭ de ajunsŭ, ş'apoĭ:

Baniĭ suntŭ himere,
Ce'mĭ pasă déca 'ĭ jocŭ,
Căcĭ venindŭ la putere
Amŭ timpŭ sĕ 'ĭ facŭ la locŭ.

X.

D'ale dileĭ.

Santemŭ la finele anuluĭ şcolarŭ 1877-1878. Esamenile prin şcólele publice aŭ începutŭ deja şi, peste câte-va dile, vorŭ începe şi pe la institutele private de instrucţiune. Dina seceriş uluĭ prin urmare, cândŭ se póte vedea maĭ bine fructulŭ produsŭ de tinerile generaţiunĭ carĭ aŭ frecuentat anul acesta scóla, a venit, încă puţinŭ; şi va sosi şi dina solemnă a recompensăriĭ silinţelorŭ şi merituluĭ, a incoronăriĭ uneĭ muncĭ de unŭ anŭ de dile, serbarea cea mare scolară, serbarea tinerimeĭ studióse.

Până atuncĭ, părinţiĭ copiilorŭ, rudele, amiciĭ, într'unŭ cuvêntŭ toţĭ carĭ se interesédă de scólă, de aceste grădinĭ în care se seamănă în inimele tinerimeĭ sĕmênţa binefăcătóre a virtuţiĭ, din carĭ se rĕspândescŭ radele strălucitóre ale adevĕruluĭ şi ale progresuluĭ omenireĭ, suntŭ chemaţĭ să asiste la controlulŭ resultatelorŭ obţinute de scolarĭ, să'ĭ încuragede prin asistenţa lorŭ, să le dea nuoĭ impulsiunĭ pentru a desvolta silinţĭ maĭ marĭ în aniĭ viitorĭ pe băncile scóleĭ.

E de regretatŭ că, în cursulŭ anuluĭ, prea puţinĭ din părinţĭ se ducŭ să visiteze scólele, să védă progresulŭ copiilorŭ lorŭ, şi să se convingă de silinţele şi zelulŭ ce depunŭ profesoriĭ în distribuirea sciinţeĭ, în cârmuirea şi formarea viitorilorŭ membri aĭ familieĭ române. Credemŭ că este indispensabilŭ ca, odată pe anŭ celŭ puţinŭ, la esamenile generale, să dispară acéstă nepăsare şi visitatoriĭ scólelorŭ să fie în numĕrulŭ celŭ maĭ mare. Cu chipulŭ acesta, şi copiiĭ vĕdêndŭ insemnătatea ce se dă scóleĭ, vor fi stimulaţĭ a'şĭ mări silinţele în studiele lor.

*

Estragemŭ următórele date statistice dintr'unŭ raportŭ generalŭ pe 1877 alŭ doctoruluĭ I. Felix, medicŭ comunalŭ alŭ capitaleĭ:

Mediciĭ comunalĭ aŭ vaccinatŭ în 1877 unŭ numĕrŭ de 4,004 copii, dintre carĭ 2,399 băeţĭ şi 1,605 fete; eĭ aŭ revaccinatŭ cu succesŭ 291 băeţĭ şi 154 fete. Suma vaccinaţiunilorŭ şi a revaccinaţiunilor oficiale făcute cu succesŭ cresce din anŭ în anŭ; în 1877, ea a fostŭ cu 350 maĭ mare de câtŭ în 1876.

Aceiaşĭ medicĭ comunalĭ aŭ căutatŭ gratuitŭ 3367 bolnavĭ, dintre carĭ: 2760 românĭ, 335 israiliţĭ, şi 272 streinĭ de alte naţionalităţĭ. Acestorŭ 3367 bolnavĭ li s'aŭ făcutŭ 3346 visite la domiciliŭ şi 1267 aŭ primitŭ consultaţiunĭ la comisia poliţienéscă. Ordonanţele medicale gratuite ale acestorŭ bolnavĭ aŭ fostŭ în numĕrŭ de 1478 şi aŭ costatŭ 2357 leĭ, banĭ 67, rĕmâindŭ din fondulŭ alocatŭ pentru medicamentele pentru sĕracĭ o economie de 1,126 leĭ banĭ 2 în semestrulŭ I şi leĭ 536, banĭ 21, în alŭ II.

In anulŭ 1877, mediciĭ comunalĭ aŭ sĕvârşitŭ 559 lucrărĭ medico-legale, privitóre la: 203 indivizĭ rĕniţĭ; 239 contusionaţĭ; 2 deflorărĭ; 1 lepădătură; 59 infirmităţĭ diferite; 55 bóle diferite.

In cursulŭ aceluĭ anŭ, s'aŭ înregistratŭ din nuoŭ în registrulŭ personaluluĭ sanitarŭ din capitală 5 doctorĭ în medicină şi 3 móşe; s'aŭ ştersŭ din acelŭ registru unŭ doctorŭ încetatŭ din viéţă.

La începutulŭ anuluĭ 1878, suma totală a persónelorŭ sanitare de diferite grade din capitală a fostŭ de 104 doctorĭ în medicină: 6 licenţiaţĭ în medicină şi magiştri în hirurgie, 4 hirurgĭ dentiştĭ; 11 medicĭ veterinarĭ; 2 sub veterinarĭ; 50 magiştriĭ licenţiaţĭ în farmacie; 48 asistenţĭ în farmacie; 81 móşe; 39 sub-hirurgĭ şi bărbierĭ sub hirurgĭ.

Dintre ceĭ 20 farmacişti dirigenţĭ aĭ farmacielorŭ publice din Bucurescĭ, 14 suntŭ proprietarĭ aĭ farmacielorŭ respective, 4 arendatorĭ şi 2 provisoriĭ.

In 1877, cele 20 farmaciĭ publice din capitală aŭ expediatŭ pentru clientela lorŭ privată medicamente dupĕ 126,583 ordonanţe medicale, cu 2065 maĭ multŭ de câtŭ în 1876. Numĕrulŭ celŭ maĭ mare alŭ ordonanţelorŭ expediate de o singură farmacie a fostŭ de 13,418; numĕrulŭ celŭ maĭ micŭ de 3759.

*

Ni se trimite spre publicare următórea programă a scóleĭ comerciale din Ploescĭ de dilele în care se vorŭ face esamenile generale de finele anuluĭ şcolarŭ 1877-78.

Classa I-a.

1. Sciinţele comerciale la 6 Iuniŭ prof. D. *N. Mallian.*
2. Limba grécă la 8 Iuniŭ prof. D. *A. Protogheride.*
8. Limba română la 10 Iuniŭ prof. D. *I. I. Romanescu.*
4. Limba francesă şi germană la 12 Iuniŭ prof. D. *I. Carrard.*
5. Sciinţele naturale la 14 Iuniŭ prof. D. *N. I. Micescu.*
6. Istoria şi Geografia la 16 Iuniŭ prof. D. *C. Ienescu.*
7. Mathematica la 19 Iuniŭ prof. D. *N. Crapellianu.*
8. Limba italiană la 20 Iuniŭ prof. D. *I. Demetriu.*

Classa II-a şi a III-a.

1. Istoria şi Geografia la 6 Iuniŭ prof. D. *C. Ienescu.*
2. Sciinţele comerciale la 7 Iuniŭ prof. D. *N. Mallian.*
3. Limba grécă la 9 Iuniŭ prof. D. *A. Protogheride.*
4. Limba română la 11 Iuniŭ prof. D. *I I. Romanescu.*
5. Mathematica la 13 Iuniŭ prof. D. *N. Crapelianu.*
6. Limba Italiană la 15 Iuniŭ prof. D. *I. Demetriu.*
6. Sciinţele naturalĭ la 17 Iuniŭ prof. D. *N. I. Micescu.*
8. Limba francesă şi germ. la 19 Iuniŭ prof. D. *I. Carard.*

NB. Desemnulŭ şi caligraphia, cu tóte clasele, la 21, Profesore d-lŭ *Ios. Walenstein.*

Esaminarea se va face, în dilele susŭ indicate, de la 8—12 ore meridiane.

Domniĭ Părinţĭ aĭ elevilor precumŭ şi Domniĭ Cetăţenĭ, carĭ doriescŭ a constata progresulŭ tinerimeĭ la învĕţătură, suntŭ rugaţĭ sĕ binevoiască a asista la aceste esamene.

Direcţiunea.

*

La 5 ale luneĭ curente, s'a condusŭ la comisia de Albastru unŭ copilŭ de sexŭ femeiescŭ lepădatŭ în antreulŭ fosteĭ comisiĭ de albastru. Mare progresŭ în moralitate amŭ maĭ făcutŭ!

*

In aceiaşĭ di, aŭ sositŭ în gara Filaret venindŭ din spre Giurgiŭ 42 vagóne cu armată rusă, care s'a îndreptatŭ spre gara Târgovişte.

*

Birjariĭ nu se maĭ învaţă minte, cu tótă rigurositatea poliţieĭ. Aşea conductorulŭ birjeĭ No. 448 fiindŭ beatŭ a lovitŭ cu oiştea trăsureĭ pe d. Ion Greceanu care sta pe trotuarulŭ Episcopieĭ.

De asemenea birja cu No. 5 a călcatŭ pe femeia Niculina Niţă care a fostŭ condusă la spitalulŭ Colţéa.

*

Al'altă erĭ s'a dĕrâmatŭ fabrica de pesmeţĭ rusescĭ de la gara Filaretŭ. Sentinela care se afla acolo abia a pututŭ să scape.

*

Mişcarea portuluĭ Galatz. Cereale. — Grâŭ, 58-58½ libr., 50 53 l.; popuşoĭ, 61 libr., 33-33½ l.; id., cinquatina, 62½ lbr., 36 l,; secară, 56-56¾ lbr., 33-35½ l.; ordŭ, 45-46 lbr, 23-25½ l. Operaţiunĭ maĭ multe în popuşoĭ şi sĕcară: în grâŭ şi ordŭ puţine operaţiunĭ.

In dilele de 15 Iunie aŭ sositŭ 1 carabie încărcată, 1 deşértă şi 5 vapóre cu mărfurĭ; aŭ plecatŭ 4 corăbiĭ încărcate, 1 deşértă şi 10 vapóre cu mărfurĭ. Bastimente faciă în portŭ aŭ fostŭ 24.

S'a exportatŭ: 179,480 klgr. grâŭ pentru Grecia şi Marsilia. 1,003,080 klgr. popuşoĭ pentru Anglia şi Marsilia, 1,392,480 klgr. ordŭ pentru Anvers. 87,516 klgr. ovĕsŭ pentru Marsilia. Preţurile productelorŭ la hambar: ghircă, 58-59 lbr., 52-54 l.; popuşoĭ. 60½-61-62 63 lbr.. 34 35-36 l.; ord. 45-47 lbr, 23½ 24 l.

*

Citimŭ în *Vocea Covurluiuluĭ:*

— De treĭ dile continuă numeróse grupe de prisonierĭ turcĭ a se inbarca în portulŭ nostru.

— Persónele venite din Constantinopole suntŭ unanime a ne nara că tóte cercurile de acolo admiră bravura armateĭ nóstre şi laudă simţimintele filantropice ale Românilorŭ.

*

— Astă nópte, pe la orele 3, unŭ incendiŭ a isbucnitŭ în strada *Popa Stamate.* A arsŭ unŭ grajdŭ şi uă casă.

Diverse.

Utilitatea armelorŭ omorîtóre. Armele cele maĭ omorîtóre aŭ şi ele câte o dată partea lorŭ umanitară. Astŭ-felŭ tunulŭ şi puşca distrugĕtóre servă a arunca săgeata care duce marinarilorŭ uneĭ nave naufragiată frînghia de scăpare, şi torpila, acéstă teribilă maşină, este întrebuinţată pe cóstele occidentale ale Africeĭ pentru distrugerea rechinilorŭ carĭ furnică în aceste ape. Pe cândŭ unulŭ din bastimentele nóstre de resbelŭ, dice unŭ diarŭ frances, aşéptă subsemnarea tractatuluĭ cu regele Dahomey pentru cedarea Kotonoweĭ către Francia, unŭ ofiţerŭ cu două torpile, lucrédă pentru distrugerea rechinilorŭ.

*

La unŭ otelŭ. Unŭ streinŭ soseşte la unŭ otelŭ.

— Aveţĭ o cameră sĕ'mĭ închiriaţĭ?

— Din ce ţară sunteţĭ?

— Din Francia. Dérŭ de ce îmĭ faceţĭ acéstă întrebare?

— Pentru că tóte camerile din otelŭ suntŭ închiriate şi vĕ întrebŭ de naţionalitate pentru ca sé vĕ culcŭ cu unul din compatrioţiĭ voştri!

PRIMARUL ORAŞULUI BUCURESCI

CONVOCARE

In temeiulŭ înaltuluĭ decretŭ Domnescŭ cu No. 1,048 din 9 Maiŭ curentŭ relativŭ la alegerea a 4 membri ce lipsescŭ în consiliulŭ judeţianŭ de Ilfovŭ şi în urma comunicaţiuneĭ ce amŭ priimitŭ de la d. prefectŭ de Ilfovŭ prin adresa cu No. 5,560 pentru acéstă alegere; Sub-semnatulŭ Primarŭ alŭ comuneĭ Bucurescĭ, avêndŭ în vedere art. 7, 8 şi 9 din legea pentru consiliele judeţiane, invitŭ printr'acésta pre toţĭ d-niĭ alegĕtorĭ ce suntŭ înscrişĭ în listele electorale definitive ale anuluĭ curentŭ 1878 pentru Adunare că în dilele însemnate maĭ josŭ la 10 ore de diminéţă sĕ se adune spre a proceda la alegerea acestorŭ 4 membri, din carĭ doĭ la colegiulŭ 2 şi 2 la colegiulŭ 4 în consiliulŭ judeţiuluĭ Ilfovŭ.

Acéstă alegere se va face în modulŭ următorŭ, adică:

1). Alegĕtoriĭ colegiuluĭ II pentru adunare se vorŭ întruni în localulŭ hospeluluĭ comunalŭ în diua de 20 Iunie viitorŭ ca sĕ alégă 2 consilierĭ, unulŭ în loculŭ d-luĭ colonelŭ V. Gherghel, decedatŭ, şi altulŭ în loculŭ d-luĭ Theodosie Christescu, care a lipsitŭ de la şedinţele consiliuluĭ maĭ multe dile fără motive.

2). Alegĕtoriĭ colegiuluĭ 4 pentru adunare se vorŭ întruni în dilele de 8 şi 9 Iuniŭ viitorŭ, spre a'şĭ alege pe delegaţiĭ acestuĭ colegiŭ, cerutŭ de art. 48 din legea electorală şi numĕrulŭ fixatŭ de acéstă lege în rapotŭ cu numĕrulŭ alegĕtorilorŭ în următórele secţiunĭ aşedate pe colorĭ şi anume:

Colórea Roşiă (1 Secţiune)

In localulŭ hospeluluĭ comunalŭ, alegĕtoriĭ aceste colorĭ alegŭ 7 delegaţĭ, fiindŭ înscrişĭ pe lista definitivă 349 alegĕtorĭ, compuşĭ din tóte suburbiele acesteĭ colorĭ.

Colórea Galbenă (3 Secţiunĭ)

1) In localulŭ scóleĭ primare de băieţĭ No. 2 piaţa Amza (casa d-l I. C. Petrescu) secţiunea I care alege 10 delegaţĭ fiindŭ înscrişĭ pe lista definitivă 513 alegĕtorĭ, compusă din suburbiele: Cişmeaua, St. Vasile, Popa Cosma, Amza, St. Visarion, Batiştea, Oţetariĭ şi Caimata.

2). In localulŭ scóleĭ de fete No. 3 din strada Clemenţeĭ sub. Boténu, secţiunea II care alege 9 delegaţĭ fiindŭ înscrişĭ pe lista definitivă 493 alegĕtorĭ, compusă din suburbiele: Precupeţiĭ Nouĭ, Popa Dârvaşĭ, Icóna, Boténu, Pitar Moşiŭ, Bis. Eneĭ, Popa Rusu, Armenĭ şi Silivestru.

3). In localulŭ scóleĭ de băeţĭ No. 3 din curtea bisericeĭ Silivestru secţiunea III, care alege 12 delegaţĭ, fiindŭ incrişĭ pe lista definitivă 616 alegĕtorĭ, compusă din suburbiele: St. Ión Moşĭ, Popa-Chiţu, Dichiu şi Precupeţiĭ Vechĭ.

Colórea Verde (4 Secţiunĭ)

1). In localulŭ scóleĭ de băeţĭ No. 4 din sub. Popa-Tatu, str. aceaşĭ No. 68 secţiunea I care alege 9 delegaţĭ, fiindŭ înscrişĭ pe lista definitivă 468 alegĕtorĭ, compusă din suburbiele Popa-Tatu, Ghencea, Isvorul şi Spirea Vechiă.

2). In localulŭ scóleĭ de fete No. 4 strada Berzeĭ No. 7 Secţiunea II care alege 7 delegaţĭ, fiindŭ înscrişĭ pe lista definitivă 372 alegĕtorĭ, compusă din suburbiele Arhimandritu, St. Vinerĭ Nouă, şi St. Stefan Cuibu cu Barza.

3). In localulŭ scóleĭ de fete No. 3 strada Têrgoviştea sub. St. Voivodĭ, secţiunea III care alege 12 delegaţĭ fiindŭ înscrişĭ pe lista definitivă 627 alegĕtorĭ, compusă din suburbiele Spirea-Nouă, St. Voivodĭ şi Brezoénu.

4). In localulŭ officiuluĭ civilŭ str. Belvedere secţiunea IV care alege 12 delegaţĭ, fiindŭ înscrişĭ pe lista definitivă 620 alegĕtorĭ compusă din suburbiile: Cărămidariĭ, Daşcmeaua, Biserica Albă, Gorganiĭ, Schitu-Măgaréanu, St. Constantin, Manea Brutaru, Mihaĭ-Vodă, St. Elefteriu.

Colórea Albastră (3 Secţiunĭ)

1. In localul oficiuluĭ civilŭ de pe strada Radu-Vodă, secţiunea I, care alege 10 delegaţĭ fiindŭ înscrişĭ pe lista definitivă 537 alegĕtorĭ, compusă din suburbiele: St. Ecaterina, St. Spiridon, Radu-Vodă, Slobodia, Vlădica, Bărbătescu Nou şi celŭ Vechiŭ.

2. In localulŭ scóleĭ de băeţĭ No. 3 de lângă bis. Dobrotésa secţiunea II, care alege 11 delegaţĭ, fiindŭ înscrişĭ pe lista definitivă 550 alegĕtorĭ, compusă din suburbiele: Manu Cavafu, Broscenii, Cărămidariĭ şi Apostolu.

3. In localul scóleĭ de fete No. 3 str. Braviĭ sub. Sêrbiĭ, secţiunea III, care alege 10 delegaţĭ fiindŭ înscrişĭ pe lista definitivă 512 alegĕtorĭ, compusă din suburbiele: Dobrotésa, Sêrbiĭ, Staicu, Isvorulŭ şi Foişorulŭ.

Colórea Neagră (4 Secţiunĭ)

1. In localulŭ scóleĭ de fete No. 3 din strada Olarĭ No. 8 secţiunea I, care alege 8 delegaţĭ fiindŭ înscrişĭ pe lista definitivă 400 alegĕtorĭ, compusă din suburbiele: Olarĭ, St. Stefan, Ceauşi-Radu şi Delea-veche.

2. In localulŭ scóleĭ de băeţĭ No. 3 din strada Vergu No. 61, secţiunea II care alege 13 delegaţĭ fiindŭ înscrişĭ pe lista definitivă 663 alegĕtorĭ, compusă din suburbiele: Iancu şi Popa-Nanŭ.

3. In localulŭ scóleĭ da băeţĭ No. 2 din strada Mântulésa, secţiunea III care alege 10 delegaţĭ fiindŭ înscrişĭ pe lista definitivă 511 alegĕtorĭ, compusă din suburbiele: Negustoriĭ, Vergu, Oboru-Noŭ, Popa-Sóre, Delea-Nouĕ şi St. Vinerĭ.

4. In localulŭ Oficiuluĭ Civilŭ din strada Romulus No. 8, secţiunea IV care alege 5 delegaţĭ fiindŭ înscrişĭ pe lista definitivă 393 alegĕtorĭ, compusă din suburbiele: Agiu, Mântulésa, Pantelimon, Oboru-Vechiŭ, Udricaniĭ, Lucacĭ şi Oltenĭ.

Aceştĭ 145 delegaţĭ aleşĭ de D-niĭ alegĕtorĭ arĕtaţĭ maĭ susŭ întrunindu-se cu delegaţiĭ aleşĭ de comunele rurale în diua de 22 Iuniŭ viitorŭ în localulŭ ospeluluĭ comunalŭ din piaţa Ghica vorŭ alege 2 Consiliarĭ în loculŭ D-lorŭ G. Fălcoianu şi I. G. Stoienescu, carĭ aŭ lipsit de la şedinţele Consiliuluĭ maĭ multe dile fără motive.

Tóte aceste alegerĭ se vorŭ face dupĕ prescripţiunile legeĭ electorale, care este aplicată şi la alegerea membrilorŭ consilielorŭ judeţiane.

Secretarŭ generalŭ *L. I. Stancescu.*

Ultime Sciri.

SERVICIULŬ PRIVATŬ ALŬ „TELEGRAFULUĬ“

(Agenţia Havas)

(Serviciulŭ de adĭ, 9 ore diminéţa).

Constantinopole, 19 Iuniŭ. — Escadra englesă a sositŭ astă-dĭ la insulele Principilorŭ. Sarvas paşa s'a numitŭ Mustechar la consiliulŭ de miniştriĭ. Comandantulŭ otomanŭ în Creta a fostŭ înlocuitŭ.

Berlin, 19 Iuniŭ. — In urma celorŭ din urmă întrevorbirĭ confidenţiale carĭ aŭ avutŭ loc, se observă o maĭ mare apropriere între Englitera şi Austria. Congresulŭ a ţinutŭ şedinţă adĭ, de la 2 la 3 ore 45 minute.

Monitorulŭ imperiuluĭ anunţă că corpulŭ regeluĭ George, în urma decisiuniĭ familieĭ, se va aşeda la Winder.

Bruxelles, 19 Iuniŭ. — Noulŭ ministerŭ belgicŭ s'a constituitŭ astŭ-felŭ:

D. Frere Orbon, Ministru alŭ afacerilorŭ streine şi preşedinte alŭ consiliuluĭ; d. Bara, ministru de justiţiă; d. Van Humbeeck, ministru de interne: d. Sainctelette, ministru de finance; d. Robin, ministru de lucrărĭ publice: d. Generalŭ Renard, ministru de resbelŭ.

——

Aceste telegrame fiindŭ publicate în ediţia de a séră, le reproducemŭ adĭ pentru citioriĭ de la amédă.

(Serviciulŭ de erĭ, 4 ore dupĕ amiadă.)

Viena, 19 Iuniŭ. — Contrariŭ celorŭ l'alte versiunĭ, *Fremdenblatt* află din isvorŭ acreditatŭ că Anglia şi Austria suntŭ în acordŭ perfectŭ şi că Austrieĭ 'ĭ-arŭ cădea sarcina de a reorganisa eventualŭ şi de a întreţine ordinea în ţĕrile situate la vestulŭ Balcanilorŭ.

Anglia şi Austria n'aŭ cerutŭ ocuparea durabilă a Şumleĭ şi a Varneĭ de turcĭ. Din contră, ele se înţelegŭ în a cere ca turciĭ sĕ nu aibă nicĭ unŭ dreptŭ de a ocupa acéstă parte a Bulgarieĭ. Este inexactŭ că Austria arŭ fi cerutŭ deşertarea imediată a cetăţilorŭ tarĭ de la Dunăre ocupate de ruşĭ. Comitele Andrassy stărue pentru încetarea ocupaţieĭ ruse în Bulgaria în dată ce pacea definitivă va fi încheiată.

Adunarea Deputaţilorŭ.

Adunarea n'a ţinutŭ erĭ Mercurĭ şedinţă, din causa că lipsea unŭ deputatŭ spre a se complecta.

Primarulŭ Oraşuluĭ Bucurescĭ.

PUBLICAŢIUNE

„Cu începere de la 15 Iuniŭ curentŭ 1878, casa comunală va face plata cu anticipaţiune a cupónelorŭ din împrumutulŭ de 8 milióne exigibile de la 1-iŭ Iuliŭ viitorŭ, a. c.

Domniĭ posesorĭ de asemenea cupóne suntŭ rugaţĭ a se presenta la casa comunală una dată pe sĕptămână, *Joia,* între 12—4 ore, unde vor fi aquitate dupĕ numĕrulŭ de ordine alŭ ordonanţeĭ de plată.

Primarŭ: *I. P. Dumitrescu.*

No. 8,701.
1878 Iuniŭ 3.

A V I S.

La noua tipografie Naţionalĕ strada Academieĭ se cere maĭ mulţĭ tinerĭ de la etatea 15—16 anĭ ca elevi, si carĭ sĕ fi terminat cel puţin patru clase primare.—

Anunciŭ

Din causa angajamêntuluĭ ce amŭ cu antreprenorulŭ grădineĭ numită „Brener“ ne putêndu-mĕ transporta la Paris, avisedŭ onor. publicŭ că amŭ rĕmasŭ totŭ în capitală.

Dinicu.

Anunciŭ de tot importantŭ

Marele Hotel Concordia

proprietatea fraţilorŭ Hagi Jecu

Din Buzĕŭ

Din causa mareĭ crise ce bântue ţara nóstră de la unŭ timpŭ considerabilŭ încoa, rĕmâindŭ ne arendatŭ, sub-semnatulŭ proprietarulŭ acestuĭ imobilŭ, vĕdêndu-mĕ forţatŭ a lua acéstă sarcină cu întreţinerea luĭ ca pe de-o-parte a nu se negligia interesele, iarŭ pe de alta a putea satisf ce dorinţele Onor. Voiajorĭ şi visitatorĭ, ce vorŭ bine-voi a frecuenta acestŭ Stabilimentŭ, spre a putea rĕmânea mulţumiţĭ complectŭ, amŭ luatŭ iniţiativa de a face o radicală reparaţiune atâtŭ la Cazinu Restaurantŭ rândulŭ de josŭ precumŭ şi la Hotelulŭ Concordia etagiulŭ de susŭ fără a cruţa timpŭ, cheltuelĭ şi ostenelĭ, terminândule, zugrăvindulŭ şi mobilândule pe tóte din noŭ unde amŭ formatŭ otŭ o dată şi alte şapte camere pendinte, şi patru salóne la faţă fórte spaţióse, splendid mobilate, tóte acestea le pun la disposiţia Onor. Voiajorĭ şi Visitatorĭ, unde sper că vor putea găsi tóte mulţumirile, liniştea şi alimentările cele maĭ gustóse cu serviciulŭ celŭ maĭ promptŭ, şi spre a putea fi în curentŭ cu timpulŭ de faţă ca să potŭ combate criza, amŭ făcutŭ o reducere la tarifa Hoteluluĭ cu 40%.

NB. Suntŭ avisaţĭ toţĭ D-niĭ Voiajorĭ şi Visitatorĭ a nu da ascultare calomniatorilorŭ şi birjarilorŭ ce voescŭ a vĕ transporta pe la alte locurĭ fiindŭ părţĭ interesante, ci pipăiţĭ şivețĭ vedea adevĕrulŭ.

Tarifa Hoteluluĭ.

Fiindŭ informatŭ că mulţĭ din D-niĭ voiajorĭ suntŭ induşĭ în eróre de calomniatorĭ că preţurile din tarifa hoteluluĭ suntŭ prea scumpe o publicămŭ spre cunoscinţă:

Clasa I. Salon 3 fr. de persónă.
Clasa II. Cameră 2 fr. de persónă.
Clasa III. Cameră 1 fr. de persónă.
1 lumânare 50 banĭ.
1 porţie de lemne 16 bucăţĭ 1 franc.
1 porţie mică 8 bucăţĭ 50 bani.

Proprietarŭ, H. M. Jecu.

AVIS IMPORTANT

Printr'uă lege din 26 noemvrie 1873 Guvernulŭ Francesŭ a autorisatŭ naționalĭ seĭ d'a opposa pe productele lorŭ unŭ timbru specialŭ destinatŭ pentru garantarea autencitățiĭ lorŭ. Cassa **GRIMAULT et Cie**, s'aŭ grăbitŭ d'a adopta acéstă mĕsură protectricie și pune pe preparațiunile eĭ, alŭ cărorŭ nume urmédă, uă etiquettă rectangularie pe care figurédă marca fâbriceĭ și timbrulŭ Guvernuluĭ Francesŭ.

Phosphatŭ de Ferŭ de Leras, contra insărăcireĭ sângeluĭ.

Siropŭ de Raifort iodé de Grimault et Cie, pentru inlocuirea oleuluĭ de ficatŭ de morunŭ in maladiile la copiĭ.

Siropŭ de Sevă de de pin maritimŭ de Lagasse contra răcelilorŭ și răgușelilorŭ.

Elixiră digestifŭ de pepsină de Grimault et Cie, contra gastralgiilorŭ și dureriĭlorŭ de stomachŭ.

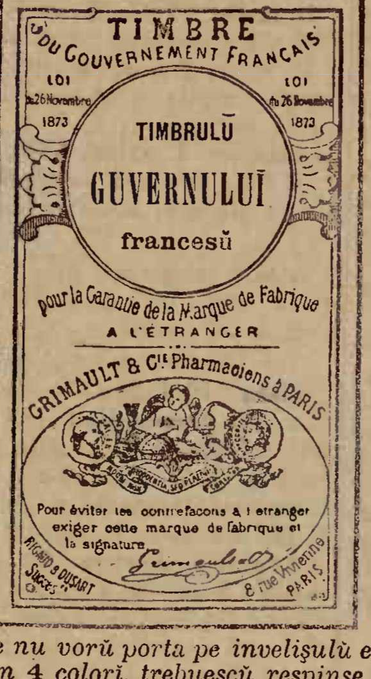

TIMBRE
DU GOUVERNEMENT FRANÇAIS
LOI du 26 Novembre 1873
LOI du 26 Novembre 1873
TIMBRULŬ
GUVERNULUĬ
francesŭ
pour la Garantie de la Marque de Fabrique
A L'ÉTRANGER
GRIMAULT & CIE Pharmaciens à PARIS
Pour éviter les contrefaçons à l'étranger exiger cette marque de fabrique et la signature
Grimault
RIGAUD & DUSART Succ^rs
8 rue Vivienne PARIS

Cigarette indiene de Grimault & Cie, contra asthmuluĭ și a opressiunilorŭ.

Siropŭ d'hypophosphitŭ de calce de Grimault et Cie. contra maladiilorŭ de peptŭ.

Injecțiunĭ și Capsule cu matico de Grimault et Cie, contra sculamentelorŭ.

Vinŭ și Siropŭ de quinquina ferruginosŭ de Grimault et Cie, tonicŭ regeneratorele forțelorŭ și alŭ sângeluĭ.

Guarana de Grimault et Cie, contra durerilorŭ de capŭ și migrenilorŭ.

Preparațiunile care nu vorŭ porta pe invelișulŭ exteriorŭ etichetta de mai susŭ in 4 colorĭ, trebuescŭ respinse și considerate ca contrafassóne periculósse.

STABILIMENT THERMAL

VICHY

(France departement de l'Adier)
PROPIETATEA STATULUI FRANCES
Administrațiunea: *Paris*, 22 boul. Montmartre
SESONU BĂILOR

La Stabilementulŭ de la Vichy, una din cele maĭ renumite băĭ din Europa, se găsesce băĭ și Dușe de totŭ felulŭ pentru curalisirea maladiilor de stomacŭ, de pântece, de bășica uduluĭ, de piatră, Siphilis, reumatism, piatră urinară, etc. In tóte dilele, de la 15 Maiŭ până la 15 Septembre; Theatru și Concertŭ la Casinŭ. Musică în Parcŭ. Cabinetŭ de lectură. Salonŭ reservatŭ dómnelorŭ. Salonŭ de jocŭ, de conversațiune și de billardŭ.

Tóte drumurile de ferŭ mergŭ până la Vichy.

De vêndare la Noua Typographie Națională, Strada Academieĭ No. 24, bilete de închiriatg pentru lipitŭ la casu.

Anunciŭ Important

O modistă francesă, caută o tovĕrešiță, cu unŭ micŭ capitalŭ, pentru a deschide împreună un magasin de modistă, a se adresa la frizerul de pe Calea Magoșóeĭ No. 101. Tot la acestŭ frizer, s'a primitŭ un mare depositŭ de pĕr de capŭ, pentru dame, adică: códe zulufĭ parechĭ și cocurĭ, prețurile fórte moderate. Numaĭ la acest atelier de friserie se văpsece pĕrulŭ veritabilŭ în felurite colorĭ, întocmaĭ dupĕ colórea pĕruluĭ ce posedă cine-va.

J. Ehrl.

Către onor. D-niĭ Comercianțĭ

Pentru aranjerĭ și ținerĭ de Comptabilitate în partidă dublă, și corespunderea in limbile: *Română*, *Francedă și Germană* sunt în totŭ d'auna gată la serviciŭ.

cu tótă stima
C. Petrescu.

str. Săgeți 3.

De vêndare O LOCOMOTIVA putere de 8 Caĭ, puțin întrebuințată. A se adresa, Strada Rîurénu, No. 13, vis-a-vis de Hotel Neueber.

8—2

Am onóre a avisa Onor. Public și distinsa nóstră clientelă, că magadinul meŭ de coloniale din Strada Carol I No. 29, va fi transferatŭ provisoriŭ alăturĭ Strada Germană sub Hotel Concordia nouă No. 7 și 8 pe timpul construireĭ magasinuluĭ meŭ.

Cu distinsă stimă
Ghiță Pencu

Anunciŭ

Fabrică de Galete, cea d'ânteiŭ peste podulŭ barierеĭ Târgoviște se dĕrâmă. Doritoriĭ de totŭ felulŭ de materialŭ precumŭ: lemnărie, scândurĭ, dușumele, grindĭ de stejarŭ și de bradŭ, cărămidă de mașină și de apă, fierŭ albŭ de acoperișiŭ, fierŭ șine, șine de drumŭ de fierŭ, ușĭ, ferestre și geamurĭ, prețul moderatŭ, se găsește în tóte dilele de la 10—5 ore.

10—2—6

Dr. Alexianu

părăsind locuința cea veche, s'a mutatŭ totŭ în Strada Colțeĭ No. 26.

10—2—9

De închiriatŭ pentru treĭ séŭ șese lunĭ, doue camere mobilate, la podŭ, și cameră pentru servitorŭ, pe strada Clemențiĭ.

A se adressa la administrația Telegrafuluĭ.

Avis

Prin acésta amŭ onóre de a încunosciința pe Onor. publicŭ că mi s'a predatŭ din partea Caseĭ renumită:

W. S. WOLF & Co.
DIN LYON

vestită și cunoscută prin superioritatea fabricatelorŭ séle de *prima mătăsăriă și catifeaua négră.*

Agentura generală

spre vêndare en detail, pentru totŭ Continentul. Contra transmiteriĭ sumeĭ respective espediez aceste fabricate superióre promptŭ și esactŭ cu preciurĭ originale ale fabriceĭ, în tóte piețele Românieĭ. Doritoriĭ primesc mostre și prețuri curente, franco și gratis.

S. GOLDMANN
Hamburg

Corespund Romănesce.
3—4—1 (Adolf Steinor, Hamburg)

Diua de 10 Maiŭ, fiindŭ diua solemnă a proclamări Independințeĭ Românieĭ de către Inaltele corpurĭ legiuitóre, la Anulŭ 1877 Maiŭ 10, amŭ făcutŭ a se litografia unŭ frumosŭ tabloŭ, peste care se arată România în forma celeĭ maĭ frumóse țerance Române, purtândŭ pe capŭ și pe gâtulŭ eĭ gătelĭ de frumóse monede de aurŭ, în mână ținândŭ ramura maslinuluĭ (simbolulŭ păci) iar sub picióreele eĭ rupândŭ jugulŭ vasalitățeĭ. Totŭ tabloulŭ se află înconjuratŭ cu mărcile districtelorŭ Românieĭ; iar romànca pórtă pe umeri eĭ purpura independențeĭ ce este încheiată într'unŭ agrafŭ ce represintă Stéoa Românieĭ, și peste totŭ cadru se întinde acvila strebună cu coróna regală, și cu crucea în gură. Prețulŭ este numaĭ de duoĭ leĭ nuoĭ, iar

Spre gloriósa memorie s'aŭ scosŭ de sub litografie și tabloulŭ cu transportarea prisonierilor otomanĭ, de la Plevna în Capitală, pe câmpiele Teleormanuluĭ în timpulŭ viforuluĭ din luna Decembrie, Anulŭ 1877; prețulŭ este duoĭ leĭ nuoĭ.

D-niĭ doritorĭ le vorŭ cere de la mine, Calea Văcărescĭ, No. 151, ceĭ din districte vorŭ trămite baniĭ în mărcĭ postale séŭ timbre, și le vorŭ primi fără altă cheltuială.

L.-Colonel D. Papazogu

De vênzare o pereche case în doué etaj compuse din 5 camere etagiul de susŭ, cu dependințele lorŭ; josŭ 2 prăvăliĭ, pivnițe și în curte o altă pereche case compuse din 4 camere, cu dependințele lorŭ, situate pe Calea Mogoșóeĭ No. 89. A se adresa în aceeașĭ proprietate la proprietarul lorŭ. Preț fórte moderat.

10—2—1

AVIS IMPORTANT

Facŭ cunoscutŭ Onor. publicŭ că posed lemne bune de calitate cerŭ, gróse și cu prețŭ moderatŭ. Doritoriĭ de a lua, se vorŭ adresa la domiciliulŭ meŭ, în Strada Sfinți No. 18.

3—2—3

Una locomabilă

cu herĕstrĕŭ circular, mașinăria completă care a costat 600 galbenĭ și nu s'a întrebuințat dn cât 6 lunĭ, se vinde pe 325 galbenĭ.

Ea se află la Radujevatz la adresa Majoruluĭ Baker Zeitchar.

DE VENDARE Stînjenĭ lemne de Tufanŭ și Carpenĭ precumŭ lemne de chiristea, osea de Care, gata și Teiŭ topit la Pădurea Coçicŭ, districtulŭ Ilfovul, plasa Snagovŭ. A se adresa séŭ la disa pădure orĭ în Strada Poetuluĭ No. 1, Colórea Albastru.

12—2—7

Frați Naumescu

Mersulŭ Trenurilorŭ Căilorŭ Ferate în România în legătură cu cele din Streinătate.

Bucurescĭ-Barboșĭ-Roman-Sucéva-Viena.

Stațiunĭ.	Trenurĭ de persóne		Cl. 1		Cl. 2		C . 3		Tren. accel.	Cl. 1		Cl 2.	
			L.	b.	L.	b.	L.	b.		L.	b.	L.	b.
Bucur. ple.	10.00a								8.15n				
Chitila	10.18a		1	40	1	05	0	70	8.29n	1	75	1	30
Buftea	10.33a		2	55	2	00	1	30	8.40n	3	15	2	45
Plocscĭ	12 05p		8	30	6	25	4	15	9.50n	10	05	7	50
Albescĭ	12.38p		10	70	8	05	5	45	10.13n	12	90	9	70
Mizilŭ	1.15p		13	00	9	80	6	60	10.39n	15	65	11	75
Buzĕŭ	2.35p		17	75	13	35	8	90	11.34n	21	30	16	10
Ianca	4.26p		26	15	19	70	13	15	12.54n	31	40	23	70
Brăila	5.45p		31	65	23	85	15	90	1.53n	37	95	28	65
Barboșĭ		9.05a	34	40	25	90	17	25	2.45n	41	30	31	05
Galațĭ		8 25a	37	05	27	85	18	55	1.20n	44	55	33	50
Tecucĭ		11.40a	44	20	33	15	22	20	4.38n	53	05	39	80
Bêrlad	10.00n	8.40a	51	10	38	30	25	55		60	15	45	10
Mărășescĭ		12.20p	46	85	35	20	23	50	5.15n	56	25	42	35
Adjud		1.10p	50	40	37	85	25	20	5.58n	60	50	45	45
Bacăŭ		3.12p	58	45	43	85	29	25	7.33a	70	15	52	70
Roman		4.54p	64	55	48	45	32	35	9.05a	77	55	58	20
Pășcanĭ		6.58n	70	20	52	70	35	20	10.16a	85	50	64	25
Iașĭ		3.25p	80	70	60	60	40	45	7.16a	100	30	75	35
Verescĭ		9.17n	76	40	57	40	38	30	11.38a	94	25	70	75
Sucéva		9.55n	78	95	59	20	39	55	12.03p	97	80	73	45
Lemberg		2.50p							9.55n	145	95	109	65
Viena sos.		7.18n							5.03p	248	80	187	10

Viena-Sucéva-Roman-Barboșĭ-Bucurescĭ

Stațiunĭ.	Trenurĭ de persóne		Cl. 1		Cl. 2		Cl. 3		Tren. accel.	Cl. 1		Cl. 2	
			L.	b.	L.	b.	L.	b.		L.	b.	L.	b.
Viena plec.	10.53a	8.38n							8.08a				
Lemberg	6.25a	11.25n							12.30p	102	85	77	45
Sucéva	6.46a								6.46a	151	00	113	65
Verescĭ	7.44a		2	50	1	90	1	30	5.41p	154	55	116	30
Iașĭ			19	40	14	55	9	70		178	75	133	95
Pășcanĭ	10.07a		8	90	6	65	4	45	7.07n	163	95	122	85
Roman	12,10p		14	40	10	75	7	20	8.45n	171	25	128	85
Bacăŭ	1.27p		20	50	15	35	10	30	9.50n	178	65	131	35
Adjud	3.32p		28	55	21	35	11	25	11.12n	188	30	141	60
Mărășescĭ	4.15d		32	10	24	00	16	05	11.55n	192	55	144	70
Bêrlad	8.40a		44	65	31	20	20	90		202	90	152	65
Tecucĭ	5.10p		34	75	26	05	17	45	12.30n	195	75	147	35
Galațĭ		7.30a	41	90	31	35	21	00	1.20n	204	25	153	55
Barboșĭ		8.10a	44	55	33	35	22	30	2.26n	207	50	156	00
Brăila		8.58a	43	70	35	35	23	65	3.08n	210	85	158	40
Ianca		10.09a	52	80	0	10	26	40	4.02n	217	40	163	35
Buzĕŭ		12.10a	61	20	45	85	30	65	5.27n	227	50	170	95
Mizilŭ		1.24p	65	95	49	40	32	95	6.16a	332	15	174	80
Albescĭ		1.56p	68	25	51	15	34	10	6.38a	325	90	177	35
Ploescĭ		2.45p	70	65	52	95	35	40	7.12a	238	75	179	55
Buftea		4.00p	76	40	57	20	38	25	8.06a	245	65	182	60
Chitila		4.15p	77	55	58	15	38	85	8.18a	247	05	185	75
Bucur. sos.		4.30p	78	95	59	20	39	55	8.30a	248	80	187	10

Bucurescĭ-Pitescĭ-Vêrciorova.

Stațiunĭ.	Trenurĭ de persóne		Cl. 1		Cl. 2		Cl. 3		Tren. accel.	Cl. 1.		Cl. 2.	
			L.	b.	L.	b.	L.	b.		L.	b.	L.	b.
Bucur. ple.	10.40a								7.40a				
Chitila	11.07a		1	40	1	05	0	70	7.55a	1	75	1	30
Titu	12.35p		6	80	5	20	3	45	8.46a	8	15	6	10
Găescĭ	1.16p		9	70	7	25	4	85					
Leurdenĭ	1.50p		12	10	9	10	6	10					
Golescĭ	2.16p		14	05	10	50	7	05					
Pitescĭ	3.00p		15	10	11	40	7	60	10.13a	18	10	13	55
Costescĭ	3.46p		17	95	13	50	9	00					
Corbu	4.45p		21	65	16	25	10	85					
Slatina	6.30n		26	15	19	70	13	15	12.31a	31	30	23	50
Pétra	7.13n		28	55	21	40	14	30					
Balșiu	7.49n		30	25	22	80	15	20					
Peleșci	8.26n		32	45	24	40	16	25					
Craiove		3.15p	34	50	25	90	17	25	2.20p	41	40	31	05
Coțofeni		3.57p	37	55	27	85	18	55					
Filiași		4.54p	39	60	29	70	19	80					
Butoeșcĭ		5.22p	41	30	31	05	20	70					
Strehaia		5.56p	42	80	32	10	21	40	3.49p	51	35	38	55
Tîmna		6.28n	44	85	33	70	22	45					
Prunișoru		6.50n	46	25	34	75	23	15					
Balotă		7.13n	47	65	35	80	23	85	4.42p	57	15	42	85
T.-Severin		8.26n	50	30	37	75	25	20	5 32p	60	30	45	25
Vêrcio.sos.		9.00n	52	70	39	45	26	30	6.00p	63	10	47	35

Vêreiorova-Pitescĭ-Bucurescĭ.

Stațiunĭ	Trenurĭ de persóne		Cl. 1		Cl. 2		Cl. 3		Tren. accel.	Cl 2.		Cl. 1.	
			L.	b.	L.	b.	L.	b.		L.	b.	L.	b.
Vêrcio.sos.		6.00a							11.15a				
T.-Severin		7.00a	2	55	2	00	1	30	11.53a				
Balotă		7.45a	5	20	3	95	2	65	12.35a				
Prunișoru		8.08a	6	60	4	95	3	35					
Tîmna		8 30a	7	85	5	90	3	95					
Strehaia		9.10a	10	05	7	50	5	10	1.27p				
Butoesci		9.35a	11	15	8	65	5	75					
Filiașĭ		10.10a	13	35	10	05	6	70					
Cotofenĭ		10.53a	15	65	11	75	7	85					
Craiova	6.30a		18	20	13	60	9	16	3.00p				
Pelescĭ	7.09a		20	25	15	50	10	15					
Balșiu	7.51a		22	45	16	80	11	30					
Pétra	8.27a		24	15	18	20	12	10					
Slatina	9.30a		26	60	19	90	13	35	4.45p				
Corbu	10 44a		31	30	23	50	15	65					
Costescĭ	11 55a		34	75	26	00	17	40					
Pitescĭ	1.08a		37	75	28	30	19	45	7.03n				
Golescĭ	1.23p		38	90	29	10	20	40					
Leurdenĭ	1.57p		40	75	20	60	21	55					
Găescĭ	2.36p		43	05	32	20	23	00					
Titu	3 33p		46	00	34	50	23	85	8.18n				
Chitila	5 03p		51	30	38	45	25	65	9.08n				
Bucur. ple.	5.20p		52	70	39	45	26	35	9.20n				

TRENURI LATERALI

Stațiunĭ.	Trenurĭ de persóne		Cl. 1		Cl. 2		C . 3		Tren. accel.	Cl. 1		Cl 2.	
			L.	b.	L.	b.	L.	b.		L.	b.	L.	b.
Barboșĭ	6.25n	7.25n							2.55n				
Galațĭ	7.30n	8.00n	2	65	2	10	1	40	3.30a	3	25	2	55
Tecucĭ	5.00n	5.35p											
Bêrlad	7.05a	7.50n	6	90	5	15	3	45		7	15	5	30
Pășcanĭ	10.29a								7.19n				
Iașĭ	1.20p		10	50	7	90	5	25	9.37n	14	80	11	10
Verescĭ	9.32n	11.48a											
Botoșanĭ	11.20n	1.39p	6	25	4	70	3	15		8	80	6	60

Stațiunĭ.	Trenurĭ de persóne		Cl. 1		Cl. 2		Cl. 3		Tren. accel.	Cl. 1		Cl. 2	
			L.	b.	L.	b.	L.	b.		L.	b.	L.	b.
Galațĭ	8.25a	7.30a							1.20n				
Barboșĭ	9.00a	8.05a	2	65	2	10	1	40	1 55n	3	25	2	55
Bêrlad	8.40a	10.00n											
Tecucĭ	10.50a	12.00n	6	90	5	15	3	45		7	15	5	30
Iașĭ	3.25p								7.16a				
Pășcanĭ	6.33n		10	50	7	90	5	25	9.46a	14	80	11	10
Botoșanĭ	5 20n	3.30p											
Verescĭ	7.14a	5 24p	6	25	4	70	3	15		8	80	6	60

Bucurescĭ-Giurgiu-Smârda

Bucu. plec.	9.15a	6.05n						
Comana	10.21a	7.11n	4	15	3	15	2	10
Grurgiu	11.45a	8.27n	9	70	7	25	4	85
Smâr. sos.	11.53a		10	35	7	80	5	20

Smêrda-Giurgiu-Bucurescĭ

Smâr. plec.		4.37p						
Giurgiu	7.26a	4.55p	0	70	0	55	0	35
Comana	8.49a	6.18n	6	18	6	20	3	10
Bucu. sos.	9.48a	7.17n	7	17	10	35	5	20

Trenurile accelerate se oprescŭ la fiă-care stațiune indicată în tabloŭ.
Litera a însémnă orele de la 6 diminéța pênĕ la 12 diua; litera p de la 12 diua pênĕ la 6 séra; litera n, (nópte) de la 6 séra pênĕ la 6 diminéța.

Intinerarul vapórelor de pasagerĭ pe Dunăre. De la Rusciuc vapórele de pasagerĭ plécă Marția și Vineria la 4 dupe amédĭ.
" " Turnu-Severin " " Joia și Duminica la 5 diminéța.

De vêndare la Typ. Națională chârtie stricată (maculatură) cu prețul de 1 fr. ocaua.

IMPORTANT

pentru

D-niĭ Ceasornicarĭ și Bijutierĭ

recomandă mărfurĭ de

aurŭ și argint

marcate oficialmente
DEPOSITUL FABRICEĬ
de

Césórnice de posunar, pendule vienese și césónrice Schwarzwalder

Furniturĭ și instrumente pentru ceasornicarĭ și bijutierĭ
a luĭ

H. Weisslitz

VIENA strada Wariahilf.
cu prețurile cele maĭ reduse,

Sâmbătă 10 Iuniŭ, 1878 | In Bucurescĭ şi dictricte 10 banĭ numĕrulŭ | Anulŭ VIII No. 1846.

TELEGRAPHULU

Preţiul abonamentuluĭ: pe an 24 l. pe 6 lunĭ 12 l. pe 3 lunĭ 7 leĭ; în districte pe an 30 l. pe 6 lunĭ 15 l. pe 3 lunĭ 8 l.
Orĭ ce abonamentŭ neînsoţitŭ de valóre se refusă.
Abonamentele se face numaĭ de la 1 şi 15 fie-căreĭ lunĭ.

Redactorŭ-şefŭ, Ion C. Fundescu.

Pentru abonamente, reclame şi anunciurĭ, a se adresa la Administraţie: NOUA TYPOGRAPHIĂ NAŢIONALE, Strada Academieĭ No. 24.
Pentru Francia: la Société Havas, Laffite & C-nie 8 Place de la Bourse Paris. | Pentru Austria şi Germania, la D-nu Philipp Löb Wien, Eschenbachgasse 11.
Pentru Londra la D-nu Eugene Micoud 81 Fleet Street, E. C. — Pentru Hungaria la D-sa Moritz Weitz Buda-pest Servitenplatz No. 5.

Preciul Anunciurilor: linia mică pe pagina IV, 15 banĭ, reclame pe pagina III 1 leŭ, pe a II 2 leĭ, şi pe a I 3 leĭ.
Pentru rubrica insert. şi reclame, redacţia nu este responsabilă.
Epistolele nefrancate se refusă şi articoliĭ nepublicaţĭ se ardŭ.

Girantŭ responsabilŭ. Dimitrie Christea

Vinerĭ, 9/21 Iuniŭ. — (1851). Heliade publică în tótă Europa o conclusiune a tutulor ideilorŭ în sensulŭ mişcăreĭ de la 1848.

SCIRI TELEGRAPHICE

(Serviciulŭ ḑiarelorŭ streine)

Londra, 19 Iuniŭ — *Morning Post* anunţă din Berlin: Andrassy îndémnă pe Pórtă să nu cedeze nicĭ Vidinulŭ nicĭ Rusciuculŭ. Andrassy conferă cu Brătianu.

Berlin, 19 Iuniŭ. — Unŭ nuoŭ sgomotŭ împrăştiatŭ prin cercurile politice, afirmă că lordulŭ Beaconsfield va pleca în curândŭ la Londra. Cestiunea retrageriĭ trupelorŭ a intratŭ într'o nouă fasă, de vreme ce Rusia face dependinte retragerea armateĭ séle din apropierea Constantinopoluluĭ de evacuarea Şumleĭ şi a Varneĭ din partea turcilorŭ. Dupĕ cumŭ amŭ anunţatŭ deja, Pórta nu consimte cu nicĭ unŭ preţŭ la acésta.

Tóte negocierile confidenţiale, care aŭ locŭ acumŭ, se raportă la cestiunele de dislocare şi evacuare, şi, de şi principele de Bismarck face totŭ ce'ĭ stă prin putinţă, spre a stabili unŭ acordŭ, totu'şĭ ţinta este departe şi póte că sórta Congresuluĭ se va hotărî sĕptĕmâna acésta.

Berlin, 19 Iuniŭ. — Mehemed Ali paşa a avutŭ erĭ de diminéţă o lungă Conferinţă cu lorḑiĭ Beaconsfield şi Salisbury.

Viena, 19 Iuniŭ. — Aflămŭ că principele Muntenegruluĭ a comunicatŭ consulilorŭ puterilorŭ marĭ carĭ residă în Ragusa, că elŭ, din causa amerinţătórelorŭ mişcărĭ ale turcilorŭ, este nevoitŭ să ordone chemarea sub arme a tutulorŭ bărbăţilorŭ din ţéra sa în stare d'a purta arma.

Serbia, din parte'ĭ, nu pare a avea asemenea mare încredere în pace. Ni se anunţă, celŭ puţinŭ, că într'unŭ consiliŭ de resbelŭ ţinutŭ în Niş, sub precedenţia principeluĭ Milan, s'a decisŭ a se lua tóte mĕsurile pentru mobilisarea tutulorŭ claselorŭ miliţielorŭ.

(Neues Wiener Tagblatt.)

Paris, 19 Iuniŭ. — Se anunţă din Londra că conservatoriĭ aŭ trimisŭ maĭ mulţĭ delegaţĭ la Berlin, spre a observa atitudinea miniştrilorŭ englesĭ la Congresŭ şi a avea maĭ cu sémă înainte-le cestiunea pentru unirea Basarabieĭ cu Rusia. Se ḑice că Pórta refusă orĭ-ce cesiune de teritoriŭ către Grecia, érŭ situaţiunea din Constantinopole s'a îmbunătăţitŭ, mulţumită influinţeĭ luĭ Layard asupra softalelorŭ.

Londra, 19 Iuniŭ — Prin cercurile diplomatice consternaţiunea cresce mereŭ în privinţa publicărilorŭ făcute de *The Globe*. Uniĭ, carĭ se credŭ bine informaţĭ, atribue acéstă publicare celorŭ geloşĭ şi inamicilorŭ luĭ Şuvaloff (!?).

Berlin, 19 Iuniŭ. — In privinţa durateĭ Congresuluĭ, se ḑice érăşĭ că elŭ va ţine multŭ maĭ multŭ de câtŭ cumŭ se credea la începutŭ. Lordulŭ Beaconsfield a declaratŭ astă-ḑĭ érăşĭ că va rĕmânea până la finele Congresuluĭ.

In privinţa memorandelorŭ publicate de *The Globe* s'a ivitŭ o nouĕ versiune, dupe care se susţine că ele aparţinŭ uneĭ fase maĭ vechĭ a politiciĭ englese şi de aceea ele suntŭ în parte considerate ca antice.

Berlin, 19 Iuniŭ. — Cu tóte convorbirile confidenţiale care aŭ avutŭ locŭ de treĭ ḑile, plenipotenţiariĭ n'aŭ pututŭ sĕ caḑă de acordŭ asupra cestiuniĭ bulgare. Erĭ a avutŭ locŭ érăşĭ o conferinţă estraordinară între represintanţiĭ Austro-Ungarieĭ, Rusieĭ şi Turcieĭ spre a ajunge la o înţelegere în vederea şedinţeĭ de aḑĭ a Congresuluĭ. Asupra chipuluĭ cumŭ a fostŭ tratată cestiunea bulgară, ni se comunică aprópe următórele: Noua Bulgarie trebue sĕ fie unŭ Statŭ care sĕ stea sub supra-veghierea întregeĭ Europe. In comisiunea internaţională, care va trebui sĕ supra-veghieḑe esecutarea reformelorŭ în favórea chreştinilorŭ, vorŭ fi represintate tóte puterile; chipulŭ administraţiuniĭ şi alegerea principeluĭ, a căruĭ persónă şi caracterŭ trebue sĕ dea garanţiĭ seriose, suntŭ de o importanţă capitală şi este naturalŭ ca, asupra acesteĭ cestiunĭ, sĕ nu se fi ajunsŭ încă la o înţelegere. Intru câtŭ priveşte cestiunea fruntariilorŭ nouluĭ principatŭ, apoĭ ea depândă cu totulŭ de proiectulŭ privitorŭ la Epirŭ şi la Thesalia. Tractatulŭ de la San Stefano obligă pe Pórtă, prin articolulŭ 15, sĕ introducă în provinciile greceştĭ precum şi în Creta o administraţiune corĕspunḑĕtóre cu dorinţele populaţiuniĭ şi la redactarea unuĭ nuoŭ regulamentŭ administrativŭ sĕ vâre în consiliŭ şi elementulŭ localŭ. Déca însĕ Congresulŭ va voi sĕ mérgă maĭ departe şi sĕ unéscă aceste provinciĭ cu Grecia, atuncĭ plenipotenţiariĭ turcĭ vorŭ avea unŭ interesŭ d'a ţine cu stăruinţă la tractatulŭ de la San Stefano şi d'a respinge orĭ-ce discuţiune. Se ḑice încă, că eĭ voescŭ a se pune în acéstŭ punctŭ de vedere.

Unulŭ din scopurile principale ale Congresuluĭ trebue sĕ fie şi reducerea întinderiĭ noueĭ Bulgariĭ, şi în acéstă privinţă — dupĕ cum se ḑice — domneşte celŭ maĭ mare acordŭ între plenipotenţiarĭ. Plenipotenţiariĭ turcĭ suntŭ dispuşĭ a face totul şi a favorisa orĭ-ce arŭ voi influinţa europeană sĕ pue în loculŭ influinţeĭ ruseştĭ; prin urmare esistă încă speranţa d'a se putea înţelege.

Este probabilŭ că Statele cele micĭ vorŭ fi invitate sĕ espue Congresuluĭ cererile lorŭ, dér nu vorŭ fi chemate în sensulŭ d'a depune mărturiĭ înaintea judecătorilorŭ — cum cerea comitele Şuvaloff — ci ele vorŭ trimite plenipotenţiarĭ acreditaţĭ la Congresŭ, care le va asculta dorinţele şi reclamaţiunile şi va ţine sémă pe câtŭ se va putea de ele.

Paris, 19 Iuniŭ. — Guvernulŭ francesŭ găseşte că suntŭ satisfăcĕtóre comunicările luĭ Waddington asupra Congresuluĭ.

(Neue freie Presse.)

Constantinopole, 19 Iuniŭ. — Scirĭ din San Stefano spună că numĕrulŭ bolnavilorŭ din armata ruséscă de operaţiune se urca la 15 curentŭ la cifra de 53,000 ómenĭ. Armata despre sudŭ de Balcanĭ numĕră 31,000 ómenĭ bolnavĭ, acea despre Nordŭ 15,000 şi aceia despre Nordŭ de Dunăre 7,000 bolnavĭ. Casurile de mórte se urcă la 5 la sută. Typhosulŭ este bóla predominătóre.

Berlin, 19 Iuniŭ. — *Norddeutsche Allgemeine Zeitung* négă că Italia s'a declaratŭ contra cedăriĭ portuluĭ Antivari către Muntenegru; acéstă cestiune atinge numaĭ interesele austriace, care vorŭ fi esprimate şi maĭ hotărîtŭ cândŭ se va discuta maĭ târḑiŭ acestŭ subiectŭ. Fóia oficiósă maĭ anunţă că Congresulŭ n'a începutŭ încă lupta, ci se ocupă maĭ întêiŭ a aranja tóte.

Berlin, 19 Iuniŭ. — Continuele încercărĭ ale ruşilorŭ, spre a face pe turcĭ sĕ consimţă la evacuarea Şumleĭ şi a Varneĭ, aŭ rĕmasŭ până acumŭ fără nicĭ unŭ resultatŭ. Plenipotenţiariĭ declară că Turcia póte sĕ refuse şi sĕ aştepte în linişte cumŭ se vorŭ desfăşura evenimentele.

(Die Presse).

Berlin, 19 Iuniŭ.—Scirile, cumŭ că Pórta are intenţiunea sĕ se retragă din Congresŭ în casŭ cândŭ Congresulŭ va decide sĕ se acorde autonomia şi altorŭ provinciĭ, afară de acelea prevĕḑute în tractatulŭ de la San Stefano, aŭ fost cunoscute prin cercurile Congresuluĭ maĭ nainte de începerea şedinţeĭ de a-l-altă-ierĭ şi aŭ produsŭ o mare mişcare.

Berlin, 19 Iuniŭ. — Depeşĭ din Adrianopole anunţă că insurgenţiĭ rumelianĭ, carĭ se află pe rîulŭ Arda, refusă în modulŭ celŭ maĭ hotărît d'a încheia unŭ armistiţiŭ cu ruşiĭ.—Ruşiĭ construescŭ la Keşan unŭ lagărŭ întăritŭ pentru 25,000 ómenĭ, din carĭ cea maĭ mare parte aŭ sositŭ deja.

Berlin, 19 Iuniŭ.—Erĭ a avutŭ locŭ o conferinţă comună a plenipotenţiarilorŭ englesĭ, austriacĭ şi comitele Şuvaloff, care s'a raportatŭ la afacerea bulgară. Se acordă o mare importanţă acesteĭ conferinţe. Viitórea şedinţă a Congresuluĭ, care va continua a se ocupa cu afacerea bulgară, va avea locŭ astă-ḑĭ.

Berlin, 19 Iuniŭ.—Se ḑice că Mehemedŭ Ali va proba că fruntarile Bulgarieĭ, dupĕ tractatulŭ de la San Stefano, facŭ imposibilă continuarea esistenţeĭ Turcieĭ. Principatulŭ bulgarŭ, despre sudŭ de Balcanĭ, va purta eventualŭ numele de Rumelia.

(Fremden-Blatt).

A se vedea ultime scirĭ pe pagina III

BUCURESCI, 9 IUNIU

De maĭ multŭ timpŭ se află depusŭ pe biuroulŭ Camereĭ unŭ interesantŭ proiectŭ de lege, destinatŭ a vindeca séŭ a pune pe cale de vindecare societatea română de plaga vĕtămătóre a camăteĭ şi a clauselorŭ penale. Materia ce trata acestŭ proiectŭ, serviciele morale şi economice ce elŭ avea de scopŭ a aduce românilorŭ, ne făcea sĕ sperămŭ într'o urgentă soluţiune a luĭ. Domniĭ deputaţĭ şi senatorĭ, ţéra întrégă, cunosceaŭ în destulŭ gravitatea nenorocirilorŭ la carĭ suntŭ expuşĭ debitoriĭ cu clause penale şi piedicele ce aducŭ comerţuluĭ şi industrielorŭ dobênḑile exorbitante ce se cerŭ de la împrumutaţĭ. Fie-care avusese ocasiunea sĕ véḑă ómenĭ condamnaţĭ sĕ plătéscă sume exorbitante nedatorite, numaĭ pentru că nu putuse sĕ înapoieḑe la timpŭ sumele împrumutate, sĕ véḑă debitorĭ legaţĭ pentru tótă viaţa lorŭ către cămătariĭ, aviḑĭ, răpitorĭ aĭ munciĭ altuia. Era prin urmare de doritŭ ca, cu o ḑi maĭ nainte, sĕ se scape societatea de acestŭ rĕŭ, sĕ se ia din mâĭnile speculanţilorŭ arma imorală — aprobată de altmintrelea prin lege — a jefuireĭ celuĭ aflatŭ în nevoie.

Nu scim care va fi fostŭ causa de s'a lăsatŭ atâtŭ timpŭ prăfuitŭ acestŭ proiectŭ de lege; se vede însĕ că rĕulŭ ia proporţiunĭ vaste, că orĭ-ce ḑi de întârḑiere este desastruósă pentru miĭ din împrumutaţĭ, că faptulŭ merită în fine tótă atenţiunea representanţilorŭ naţiuneĭ.

Unŭ casŭ de asemenea jafŭ *legalŭ* am avutŭ ocasiunea sĕ vedemŭ maĭ ḑilele trecute, cândŭ unŭ bietŭ funcţionarŭ a fostŭ condamnatŭ sĕ plătéscă suma de 18,000 francĭ pentru 120 francĭ ce luase cu clausa penală de la unŭ cămătarŭ. Câte casurĭ de acestea însĕ nu se vĕdŭ pe tótă ḑiua, şi câtŭ de mare rĕŭ nu facŭ ele societăţiĭ!

Dérŭ afară de astea, camăta prea mare maĭ mare şi alte consecinţe rele.

Ne plângemŭ adesea că nu avemŭ o industrie naţională, şi râvnim la acele ţĕrĭ puternice prin industriele lorŭ, avute, prosperânde din tóte punctele de vedere. Ne uitamŭ la Anglia, la Francia, la Belgia etc., şi rĕmânemŭ uimiţĭ de avêntulŭ industriosŭ alŭ acestorŭ state, pe lêngă care România e absolutŭ imperceptibilă. Dérŭ cugetândŭ puţinŭ, am vedea că una din principalele cause ale acesteĭ înapoerĭ a industrielorŭ nóstre este nu numaĭ lipsa spirituluĭ de iniţiativă şi de asociaţie a capitaliştilorŭ noştri şi de incuragiare din partea românilor, ci este şi usura spăimêntătóre ce ne róde, este toleranţa clauselorŭ penale. In Anglia, în Francia, etc., găseşte cine-va banĭ cu împrumutare cu dobêndă de duoĭ şi treĭ la sută, iĭ póte întrebuinţa într'o industrie care neapăratŭ iĭ va produce maĭ multŭ; acolo prin urmare tóte capitalele se îndréptă pe terenulŭ industriosŭ. La noĭ dobânḑile suntŭ enorme; capitaliştiĭ în locŭ de a se gândi sĕ pună basele uneĭ industriĭ óre-care naţională, îşĭ întrebuinţéḑă capitalele în specule de altă natură, preferă a'ĭ da cu dobênḑĭ exorbitante, cu clause penale, pentru-că acestŭ modŭ de a'ĭ manipula le produce cu multŭ maĭ însemnate veniturĭ de câtŭ orĭ care industriĭ.

Cu greŭ prin urmare vom avea industriĭ până cândŭ capitalele nu se vorŭ sustrage dupĕ terenulŭ esclusivŭ alŭ speculelorŭ întrebuinţate de cămătarĭ, până cândŭ dobênḑile nu vorŭ scădea la unŭ nivelŭ maĭ omenescŭ, maĭ raţionabilŭ.

Nu este dér numaĭ simţimêntele de umanitate ce ne inspiră victimele numeróse ale cămătarilorŭ care ne facŭ sĕ combatemŭ *usura* escesivă şi causele ce o favorisă, ci interesulŭ publicŭ, binele şi prosperitatea morală şi economică a tutulorŭ. Către acestŭ punctŭ dérŭ trebue sĕ 'şĭ indrepte legiuitoriĭ noştriĭ tóte silinţele d-lorŭ. A se vota proiectulŭ de lege în contra clauselorŭ penale, este fórte bine, este o mesură dictată de trebuinţe nediscutabile. Dérŭ acésta încă nu este destulŭ. Trebue sĕ se caute în fondŭ împrejurările carĭ facŭ ca dobênḑile sĕ se urce, căcĭ póte în adevĕrŭ sĕ fie şi împrejurărĭ naturale. Trebue, spre esemplu, sĕ se modifice legile de procedură în ceea ce priveşte execuţiunea silită, legĭ obscure, carĭ dă locŭ la multe interpretărĭ, lasă arme puternice debitorilorŭ de rea credinţă de a şicana pe creditoriĭ lorŭ şi de a 'ĭ face sĕ nu reîncaseḑe baniĭ de câtŭ dupĕ anĭ întregĭ. E indispensabilŭ ca aceste legĭ sĕ fie câtŭ se póte de clare, ca execuţiunea sĕ se facă fără multă întârḑiere. Insoţitŭ séŭ urmatŭ de asemenea modificărĭ, proiectulŭ de lege în contra camătăţiĭ va fi maĭ eficace, va da róde maĭ bune, şi va fini într'o ḑi prin a îmbunătăţi sórta societăţiĭ.

Atragemŭ dérŭ atenţiunea d-lorŭ deputaţĭ asupra acesteĭ cestiunĭ importante din tóte punctele de vedere şi de o urgenţă ne-contestabilă. Este timpulŭ ca fie care din d-lorŭ sĕ 'şĭ maĭ lase ocupaţiunile private, sĕ frecuenteḑe regulatŭ palatulŭ legislativŭ unde suntŭ convocaţĭ în sesiune estraordinară, sĕ véḑă de lucrările ce suntŭ la ordinea ḑileĭ şi de tóte acele îmbunătăţirĭ reclamate de întréga ţéră. Fie care cunósce nevoile ţĕriĭ; fie care scie respunderea morală ce are înaintea acelorŭ care 'ĭ-aŭ trimisŭ în Camere. Sĕ se pue dérŭ la lucru şi sĕ nu maĭ aréte Europeĭ că, chiarŭ în împrejurărĭ aşea de grele ca cele de aḑĭ, suntemŭ nepăsătorĭ, stămŭ în inacţiune.

Românulŭ de aḑĭ ne dă următórele informaţiunĭ:

„Unŭ însemnatŭ bărbatŭ rusŭ, venitŭ astă-ḑĭ din Constantinopole, ne spune că Osman-paşa a trămisŭ Dumineca trecută unŭ parlamentarŭ la generalele Totleben, pentru a'lŭ soma ca, la ora 10, sĕ fie retrase nisce sentinele ce se aflaŭ p'o înălţime óre-care din giurulŭ Constantinopoleĭ, adăogândŭ că, la casŭ contrariŭ, va întrebuinţa forţa.

„Generarele rusŭ arŭ fi rĕspunsŭ c'aştéptă lupta.

„Numitulŭ bărbatŭ ne maĭ spune că nu cunósce resultatulŭ acestorŭ demersurĭ; dérŭ adaoge că încordarea e mare şi că la Constantinopole s'aştéptă isbucnirea uneĭ revoluţiunĭ de palatŭ."

Acéste informaţiunĭ coincidéză cu scirea din Constantinopole ce ne-a datŭ-o erĭ séră Agenţia Havas, cu deosebire că scirea telegrafică ne spune că afacerea a fostŭ aplanată.

— —

Curierulŭ de Iaşĭ, publicândŭ cele ḑise de noĭ, cu ocasiunea atentatuluĭ asupra d-luĭ Focşa, că lumea e nemulţumită contra administraţiuneĭ înalteĭ curţĭ de compturĭ, adaogă că într'adevĕr suntŭ plângerĭ contra judecătorilorŭ aceleĭ curţĭ, însĕ specialŭ contra d-luĭ Focşa nu s'a auḑitŭ nimicŭ.

Onorabiliĭ noştriĭ confraţĭ de la fóia publicaţiunilorŭ oficiale credemŭ că aŭ făcutŭ acestŭ adaosŭ de prisosŭ. Noĭ n'amŭ ḑisŭ câtuşĭ de puţinŭ că suntŭ plângerile parţiale ci asupra întregeĭ curţĭ, adică asupra moduluĭ cum se resolve cestiunile de înalţiĭ judecătorĭ aĭ eĭ.

Décă într'adevĕrŭ nu este a se imputa nimicŭ d-luĭ Focşa, cu atâtŭ maĭ multŭ trebue sĕ se ia mĕsurĭ pentru îndreptarea rĕuluĭ, cu câtŭ a căḑutŭ victimă tocmaĭ unŭ nevinovatŭ.

Marţĭ s'a judecatŭ de curtea cu juraţĭ din Bucurescĭ procesulŭ luĭ Logositopolos care a tăiatŭ în bucăţĭ pe muma sea.

De şi criminalulŭ a invocatŭ scusa că este dintr'unŭ némŭ de ucigaşĭ, — tatălŭ sĕŭ ş'a omorîtŭ socia, unŭ frate alŭ sĕŭ asemenea precum şi copiĭ, — curtea l'a osînditŭ la munca silnică pe viéţă, érŭ pe amanta sea a achitat'o.

Subt titlu „*unŭ începutŭ bunŭ*“ ḑiarulŭ *Românulŭ* ne spune că a-l-altă-ierĭ a fostŭ dusŭ la poliţiă individulŭ Gheorghe Dumitru, pentru că ş'a bătutŭ animalele fiindŭ că nu puteaŭ duce căruţa care o încărcase cu povară maĭ mare de câtŭ trebuia.

Diferitele telegrame de prin ḑiarele străine, ne spunŭ că în a doua şedinţă a Congresuluĭ s'a discutatŭ cestiunea bulgară, asupra căreia, cu totŭ aranjamêntul încheiat între Englitera şi Rusia, tot nu s'a pututŭ ajunge la o înţelegere, şi că discuţiunea asupra acesteĭ cestiunĭ va trebui sĕ ţie maĭ multe şedinţe. Cestiunile militare, care formédă greutăţile principale, se pare că aŭ fostŭ amânate pentru momentŭ; nicĭ în privinţa depărtăriĭ forţelorŭ ruse şi englese din apropierea Constantinopoleluĭ, nicĭ în privinţa evacuăriĭ fortereţelorŭ bulgare nu s'a ajuns până acumŭ la unŭ acordŭ. Pe lângă acestea, corespondentulŭ din Berlin alŭ ḑiaruluĭ *Times*, a descoperitŭ unŭ nuoŭ punctŭ turbure, adică relaţiunea cea încordată care esistă intre Gorceakoff şi Beaconsfield şi care nu va putea fi înmuiată de câtŭ prin ajutorulŭ principeluĭ de Bismarck. Este unŭ faptŭ positiv că până acumŭ n'a avutŭ încă loc vre-o întrevorbire între primulŭ ministru englesŭ şi cancelarulŭ rusŭ. Eată în ce termenĭ se esprimă corespondentulŭ ḑiaruluĭ *Times* asupra rivalităţiĭ care arŭ fi esistândŭ între miniştriĭ conducĕtorĭ alŭ Rusieĭ şi alŭ Englitereĭ:

»Intîlnirea în persónă a lorduluĭ Beaconsfield şi a principeluĭ Gorceakoff póte sĕ devie singura, ba chiarŭ principala causă a nereuşiteĭ Congresuluĭ. Principele Gorceakoff este nervos din causa sănătăţiĭ séle. Elŭ simte că e aprópe de sfârşitŭ şi n'arŭ voi tocmaĭ sĕ dispară de pe orizontulŭ politicŭ, fără a lăsa în urmă'ĭ câte-va raḑe de glorie. Elŭ n'arŭ voi sĕ'şĭ încheie cariera sa printr'o înfrîngere. Lordulŭ Beaconsfield, maĭ june şi maĭ forte ca principele, se află în culmea carièreĭ séle politice şi tinde la coróna victorieĭ. Se póte prea bine ca între aceştĭ duoĭ bărbaţĭ sĕ se ivéscă vre-o cestiune de deosebire personală, şi într'unŭ asemenea casŭ, nicĭ n'arŭ maĭ fi măcarŭ probabil unŭ aranjamêntŭ paceficŭ. Cea maĭ mare şi singura siguranţă contra acestuĭ pericolŭ se află în principele de Bismarck, care va depărta tot ceea-ce arŭ putea sĕ provóce unŭ conflictŭ. Pe aicĭ se crede că principele se dă de o mare ostenélă ca sĕ înăbuşéscă rivalitatea lorŭ şi că'ĭ va soma sĕ ia parte la bine-cuvêntările păciĭ generale, în locŭ de a'şĭ disputa lauriĭ uneĭ victoriĭ îndoióse şi vĕtămătóre lumiĭ.«

Principiulŭ de care Austro-Ungaria se lasă a fi condusă în politica sa la Congresŭ, se póte resuma în aceea că Austro-Ungaria este decisă a lucra pentru stabilirea uneĭ ast-fel de stărĭ de lucrurĭ în peninsula balcanică, în cât sĕ se pótă înlătura pentru multŭ timpŭ crisele turburătóre de pace din peninsulă. Spre a dobêndi acésta, ea va trebui ca partea aceea-ce care a maĭ rĕmas astă-ḑĭ din imperiul turcescŭ, sĕ fie înconjurată de ast-fel de garanţiĭ de consolidare, în câtŭ sĕ pótă esista şi d'aci 'nainte ca unŭ statŭ capabilŭ de viéţă şi de resistenţă. Tóte cestiunile depuse înaintea Congresuluĭ spre a fi resolvate, vorŭ fi privite şi tractate de Austro-Ungaria din acestŭ punctŭ de vedere, care se află în acéstă privinţă într'unŭ deplinŭ acordŭ cu politica Engliiteréĭ la Congresŭ.

In privinţa posiţiuneĭ Austrieĭ la Congresŭ se maĭ scrie următórele din Viena către oficiosulŭ *Castern-Budget* din Londra:

»Comîtele Andrassy se duce la Congresŭ sub nisce auspiciĭ fórte norocite. Ca representantul uneĭ marĭ monarchiĭ, care a resolvatŭ chiar acumŭ în modŭ satisfăcĕtorŭ greutăţile séle interne şi a împrăştiatŭ spiritulŭ de rivalitate de printre propriele eĭ popolaţiunĭ, elŭ posedă acelŭ elementŭ de tărie, care póte sĕ fie opusŭ cu succesŭ rivalităţiĭ altorŭ state. In privinţa aşa numituluĭ aranjamêntŭ dintre Englitera şi Rusia, apoĭ pe aicĭ se admite în generalŭ că cabinetulŭ britanicŭ 'şĭ-a reservatŭ o deplină libertate de acţiune şi că, prin libera discuţiune a tutulorŭ cestiunilorŭ, s'a lăsatŭ celŭ maĭ largŭ spaţiŭ pentru împăciuirea intereselorŭ fiecăreĭ puterĭ. Faptulŭ, că însuşĭ lordulŭ Beaconsfield ia parte la Congresŭ, confirmă acéstă părere; elŭ este cu atâtŭ maĭ plăcutŭ cabinetuluĭ vienez, cu câtŭ evenimentele din Ost nu suntŭ încă de o natură satisfăcĕtóre. Presa ruséscă a adoptatŭ érăşĭ unŭ tonŭ fórte ostilŭ contra Austro-Ungarieĭ şi declară că monarchia nóstră, voindŭ sĕ stea pe două scaune, va cădea pe pămênt, şi că nu trebue sĕ se ţie nicĭ de cumŭ sémă de cererile austro-ungare. Congresulŭ va nimici în curêndŭ nisce ilusiunĭ de felulŭ acesta.«

Situaţiunea Statelorŭ micĭ la Congresŭ este caracterisată prin următórea scire primită de acolo de *Corespondinţa politică* din Viena:

»Până acumŭ numaĭ România a făcutŭ demersurĭ pe lângă preşedintele Congresuluĭ pentru admiterea eĭ la Congresŭ. Până erĭ, delegaţilor românĭ nu li se dăduse nicĭ unŭ resultatŭ; dér este maĭ multŭ ca sigurŭ că n'aŭ nicĭ o speranţă d'aşĭ vedea satisfăcute dorinţele. Delegaţiĭ românĭ se hotărîseră deja, din causa temeriĭ că cererea lorŭ nu va fi satisfăcută, sĕ plece de la Berlin; dérŭ eĭ 'şĭ-aŭ schimbatŭ hotărîrea, fiindŭ-că ministrulŭ uneĭ puterĭ marĭ le-a datŭ asicurarea că nu trebue consideratŭ nicĭ de cum ca unŭ faptŭ hotărîtŭ, că cestiunea basarabénă va fi resolvată într'unŭ sensŭ contrariŭ cu dorinţele Românieĭ.

»Representantulŭ sêrbescŭ, ministrul Risticĭ, a renunţatŭ d'a adresa o cerere formală pentru admitere la Congresŭ şi se va mărgini în aceia de a'ĭ înmâna unŭ Memorandum. Representantulŭ grecŭ, ministrulŭ Delijannis, în aşteptarea hotărîriĭ Congresuluĭ pentru admiterea Grecieĭ, pregăteşte unŭ Memorandum pentru Congresŭ. Se ḑice că delegaţiĭ grecĭ suntŭ decişĭ a accepta admiterea numaĭ déca ea va fi hotărîtă — fie cu votŭ consultativŭ séŭ deliberatorŭ—pentru tótă durata Congresuluĭ, érŭ nu numaĭ pentru timpulŭ în care va fi tratată cestiunea grécă«.

Déca arŭ depânde de Rusia, apoĭ de sigurŭ că Congresulŭ din Berlin arŭ face cu totulŭ contrariulŭ de ceea-ce a făcut tractatulŭ de Paris din 1856. Numaĭ în acestŭ sensŭ doreşte Rusia pacea, numaĭ în acéstă presupunere ascunsă a venitŭ ea la Congresŭ. Dér, din bună norocire, nu suntŭ nicĭ de cum semne că va reuşi o revisuire în acestŭ sensŭ a tractatuluĭ de Paris. Tóte depeşile şi ḑiarele suntŭ de acordŭ în afirmarea lorŭ că, de la deschiderea Congresuluĭ, se vede între Austria şi Englitera o legătură şi o înţelegere complectă asupra cestiunilorŭ maĭ principale, şi nu maĭ este nicĭ o îndoială că comitele Andrassy şi lordulŭ Beaconsfield vorŭ merge mână 'n mână la Congresŭ. Cât despre ministrul francesŭ, după cum ne spune o corespondinţă adresată din Berlin către *Neue freie Presse*, apoĭ elŭ arŭ fi declaratŭ, în convorbirile séle cu colegiĭ sĕĭ la Congresŭ, că atitudinea Francieĭ faţă cu cestiunea orientală este desemnată prin tractatulŭ de Paris, şi că în cele-l-alte puncte, elŭ se uneşte cu vederile cabinetuluĭ britanicŭ. „Tractatul de Paris, ar fi ḑisŭ d. Waddington, este pămêntulŭ celŭ solidŭ de „sub piciórele nóstre, elŭ formédă tărîmulŭ pe care trebue sĕ ne mişcămŭ, el „este pentru noĭ dreptul publicŭ pe care „voimŭ sĕ 'lŭ menţinemŭ.“ Prin aceste cuvinte este destulŭ de bine caracterisată posiţiunea Francieĭ.

A patra putere, care este chemată a contra-balanţa sforţările ruseştĭ, este Italia. Plenipotenţiarul eĭ, comitele Corti, unŭ politicŭ din scóla luĭ Cavour, cunósce obligaţiunile ce Italia 'şĭ-a luatŭ ca co-semnatară a tractatuluĭ de la Paris, şi a datŭ destulă probe, de cândŭ a luatŭ portofoliulŭ afacerilorŭ străine, despre acéstă cunoscinţă pentru ca să se maĭ pótă admite că Italia liberală se va despărţi de Austria şi de puterile de la Vestŭ în aceste desbaterĭ importante.

In privinţa greutăţilorŭ române se scrie următórele din Bucureştĭ, cu data de 11 curentŭ, către *Berliner Börsenzeitung*:

» Erĭ s'a ţinutŭ la castelulŭ de la Cotrocenĭ, unde principele şéde de câtŭ-va timpŭ, unŭ consiliŭ de miniştri sub preşedinţia principeluĭ, care s'a ocupatŭ specialmente de mişcările celuĭ al 11-lea corp rusesc de armată făcute de 48 de ore, care a trecutŭ dincolo de Ploeştĭ şi a pornitŭ şi spre Piteştĭ. Se ḑice că în acestŭ consiliŭ de miniştri aŭ fostŭ decise mĕsurĭ fórte serióse. Se va evita orĭ-ce conflictŭ pre câtŭ se va putea, şi în acestŭ scopŭ armata română va fi şi maĭ multŭ grămădită la unŭ locŭ, dérŭ retrageriĭ eĭ i s'a pusŭ o limită, peste care nu va trebui sĕ trécă nimenĭ. S'a maĭ decisŭ încă a se adresa unŭ protestŭ energicŭ către marile puterĭ déca Rusia nu va suspenda înaintările séle, care potŭ fi considerate ca agresive. Cu o ḑi maĭ nainte d. C. A. Rossetti, care este acum preşedinte *ad-interim* al Consiliuluĭ de miniştri, a facutŭ o visită baronuluĭ Stuart, agentulŭ rusescŭ de aicĭ şi 'ĭ a făcutŭ lămurită intrebarea, cumŭ ce scopŭ urmăreşte Rusia prin aceste mişcărĭ contra Românieĭ? Se ḑice că baronulŭ Stuart 'l-arŭ fi asicuratŭ că acele mişcărĭ n'aŭ nicĭ de cumŭ unŭ caracter ostilŭ şi de aceea ele nu trebue sĕ neliniştéscă guvernulŭ; ele suntŭ purŭ şi simplu nisce mişcărĭ de campamentŭ cerute din maĭ multe puncte de vedere şi maĭ alesŭ de consecinţele ce arŭ putea sĕ resulte dintr'o mare aglomerare de trupe. Ministrulŭ românŭ 'şĭ-a esprimatŭ îndoiala sa despre aceste asicurărĭ şi a arătatŭ îngrijirile de care este predominatŭ guvernulŭ şi ţéra faciă cu acestŭ încetŭ dérŭ continuŭ „*sistemŭ de campamentŭ*“ rusescŭ. Se ḑice că în cursulŭ conversaţiuniĭ diplomatulŭ rusŭ arŭ fi întrebatŭ surâḑêndŭ pe ministrulŭ românŭ: »Déca armata d-vóstră vĕ causéḑă nisce griji »atît de marĭ, de ce n'o desarmaţĭ?« La ceea-ce d. C. A. Rosetti, respunse asemenea surîḑêndŭ: »Ah, iubite d-le baronŭ! cândŭ cine-va voeşte »sĕ mĕ omóre, apoĭ eŭ nu'mĭ aruncŭ armele, »cu care potŭ sĕ mĕ apĕrŭ, spre a'ĭ înlesni faptulŭ d'a mĕ omorî.« A doua ḑi a avutŭ locŭ consiliulŭ de miniştriĭ despre care vĕ vorbiĭ«.

România la porţile Congresuluĭ

Sub acestŭ titlu *Neue freie Presse*, de la 17 Iuniŭ, publică în ediţiunea sa de séră următórea scrisóre ce i se trimite din Berlin cu data de 15 Iuniŭ:

„Scirea rĕspîndită de maĭ multe ḑiare de aicĭ, că representanţiĭ românĭ carĭ se află în Berlin — miniştriĭ Brătianu şi Cogălniceanu — vorŭ pleca în curândŭ earăşĭ la Bucureştĭ, după ce vorŭ fi înmânatŭ Congresuluĭ unŭ protestŭ contra încorporăriĭ districtelorŭ besarabene a Românieĭ la Rusia, este numaĭ o dorinţă piósă a rusofililorŭ de aicĭ. Miniştriĭ românĭ nu vorŭ face Rusieĭ o plăcere de felulŭ acesta, şi eĭ, nu numaĭ că vorŭ apăra cu încăpăţînare drepturile ţĕriĭ lorŭ înaintea Congresuluĭ séŭ la porţile Congresuluĭ, dérŭ încă vorŭ proba că Rusia face o cerere ne-fundată şi ne-dréptă, cândŭ pretinde retrocedarea districtelorŭ besarabene, şi că areopagulŭ europeanŭ arŭ lua parte la o nedreptate contra tutulorŭ drepturilorŭ gintelorŭ şi ale tractatelorŭ, déca arŭ aproba cererea rusécă şi arŭ sancţiona violenţa numaĭ pentru amórea de pace.

„Maĭ nainte de tóte represintanţiĭ românĭ vorŭ avea să îndrepteze greşéla intenţionată comisă în cele maĭ multe casurĭ, cumŭ că districtele în cestiune ale Besarabieĭ arŭ fi aparţinutŭ la începutŭ Rusieĭ şi că numaĭ prin pacea de la Paris aŭ fosŭ alipite la Moldova, spre a depărta fruntariile Rusieĭ de la Dunăre şi a impune aceştia o umilinţă recunoscută de tótă lumea. Nu numaĭ districtele în cestiune, ci tótă Besarabia împreună cu Delta Dunăriĭ aŭ aparţinutŭ Moldoveĭ *ab antiquo* şi aŭ fostŭ cedate Rusieĭ de către Turcia prin pacea de la Bucureştĭ, fără ca Pórta să fi avutŭ vre unŭ dreptŭ d'a face acésta, fiind-că principatele Moldova şi Valachia n'aŭ aparţinutŭ nicĭ o détă Turcieĭ, ci aveaŭ cu Pórta numaĭ tractate încheiate, prin care acésta se obliga să apere atîtŭ teritoriulŭ Moldoveĭ câtŭ şi alŭ Valachieĭ; pentru ceea-ce principatele trebuiaŭ să plătéscă unŭ tributŭ. Aşa dérŭ pacea de la Paris n'a îndreptatŭ de cât în o mică parte injustiţia făcută Moldoveĭ de ruşĭ şi turcĭ, de vreme ce ceĭ d'ântâiŭ 'şĭ-aŭ însuşitŭ o posesiune care aparţinea Moldoveĭ, earŭ ceĭ din urmă aŭ dispusŭ de unŭ teritoriŭ care nu era alŭ lorŭ.

„Este unŭ faptŭ cunoscutŭ că în imperiulŭ osmanilorŭ, ca şi în toţĭ timpiĭ de cucerirĭ, forţa a primatŭ dreptulŭ; dérŭ că acésta să fie permisă şi în timpiĭ noştri, în Congresulŭ de la Berlin unde se află unŭ colegiŭ de judecătorĭ civilisaţĭ formatŭ din represintaţiĭ popórelorŭ europene, cândŭ un Statŭ, fără a respecta câtu'şĭ de puţinŭ măcarŭ obligaţiunile séle luate în modŭ solemnŭ, prădézŭ un altŭ Statŭ, numaĭ şi numaĭ fiindŭ-că elŭ nu se póte apăra astăḑĭ contra tractatuluĭ de la San Stefano precumŭ n'a putut să se apere nicĭ acum cincĭ-ḑecĭ de anĭ contra păciĭ de la Bucureştĭ, acésta este o enormitate atâtŭ de mare, în câtŭ cine-va trebue s'o véḑă maĭ ântêiŭ cu ochiĭ pentru-ca s'o créḑă. Miniştriĭ românĭ aŭ adusŭ cu dênşiĭ la Berlin, spre a presenta Congresuluĭ, Convenţiunea în originalŭ pentru trecerea trupelorŭ ruseştĭ încheiată la $^4/_{16}$ Apriliŭ, prin care Rusia se obligă în modŭ solemnŭ nu numaĭ d'a respecta integritatea Românieĭ, ci şi d'a o apăra contra verĭ-căruĭ inamicŭ. Vomŭ vedea acumŭ déca principele Gorceakoff va avea curagiulŭ sĕ dea şi înaintea Congresuluĭ, ca motivŭ alŭ Rusieĭ pentru călcarea Convenţiuniĭ de la $^4/_{16}$ Apriliŭ 1877, că România a călcatŭ maĭ ântêiŭ Convenţiunea fiindŭ-că ea, în contra-ḑicere cu decisiunile Convenţiuniĭ — a trimisŭ trupele séle peste Dunăre în ajutorulŭ ruşilorŭ la Plevna, după sosirea în Bucureştĭ a aceleĭ telegrame a împĕratuluĭ Alexandru către principele Carol, în care se ḑicea cuvêntŭ cu cuvêntŭ: „Au nom de Dieu venez vite.“ (In numele luĭ Dumneḑeŭ veniţĭ iute).

„Déca Congresul de la Berlin se va pronunţa oficialŭ séŭ chiar numaĭ prin tăcere, că Rusia n'are trebuinţă să menţie tractatulŭ încheiatŭ anulŭ trecutŭ cu Romania şi că ea este în dreptŭ sĕ rĕsplătéscă Românieĭ, tăindu'ĭ o bucată din trupŭ, serviciulŭ pe care i l-a făcutŭ când era la nevoe, atuncĭ, dérŭ numaĭ atuncĭ vorŭ putea represintanţiĭ Românieĭ, împăcaţĭ în consciinţa lorŭ că 'şĭ aŭ îndeplinitŭ détoriile lorŭ pînă la capătŭ către ţara lorŭ şi către Europa, vor putea sĕ se intórcă liniştiţĭ a casă, şi eĭ vorŭ trebui atuncĭ să pórte capulŭ lorŭ mult maĭ susŭ de câtŭ represintanţiĭ acelorŭ puterĭ, carĭ vorŭ fi legalisatŭ prin iscălitura lorŭ călcărea rusécă de tractate şi trădarea rusécă faţă cu România.“

Sâmbătă la 10 Iuniŭ, 8 ore séra, se va ţiné în localulŭ societăţiĭ *Concordia*, strada Vămiĭ No. 3, Grădina Manu, o disertaţiune asupra »formeĭ pămêntuluĭ, a isolăriĭ şi mişcăriĭ luĭ în spaţiŭ« de către d. profesor Cióncă.

In consecinţă, membriĭ *Concordieĭ* suntŭ invitaţĭ să asiste la acéstă conferinţă.

*

Aflămŭ că la 11 Iuniŭ, ora 8 séra, se va face în acela'şĭ localŭ tragerea uneĭ tombole organisată în beneficiulŭ armateĭ române.

ROMANIA LA CONGRESŬ.

Subt acestŭ titlu *Românulŭ* traduce după la *Presse* din Paris, de la 16 Iuniŭ, următórele rîndurĭ:

„Cu tóte aserţiunile interesate ce respândesce în Europa diplomaţia rusă şi ausiliariĭ sĕĭ, ne pare cu neputinţă ca Englitera sĕ lase pe Rusia liberă d'a lucra după voia eĭ întru câtŭ privesce Basarabia. Amŭ reamintitŭ deja că precedentele şi negoţierile secrete, urmate în timpulŭ celorŭ şése lunĭ ce aŭ trecutŭ, creaŭ Engliteriĭ nisce adevĕrate îndatorirĭ morale către România. Déca cu tóte acestea bărbaţiĭ de statŭ englesĭ arŭ necunósce d'o dată şi interesele şi îndatoririle lorŭ implicite, ceea-ce ne arŭ surprinde, noĭ n'amŭ privi de locŭ causa română ca compromisă. România arŭ găsi alţĭ avocaţĭ pentru a o apĕra înaintea Congresuluĭ, şi unulŭ din aceĭ avocaţĭ va fi Francia.

„In realitate, Francia a fostŭ agintele otărîtorŭ alŭ emancipatelorŭ. N'avemŭ de câtŭ să ne raportămŭ la istoriă, pentru a ne convinge despre acésta. Raţiunile politice care ne-aŭ împinsŭ o-dinióră s'ajutămŭ mişcarea ce s'a produs în acestŭ sensŭ între popórele şi némurile ce s'aŭ sustrasŭ de supt jugulŭ Turcilorŭ esistă âncă şi vorŭ esista multŭ timpŭ şi póte totŭ-dé-una.

„Arŭ fi dérŭ fórte firescŭ ca d. Waddington şi d. de Saint-Wallier sĕ supuie Congresuluĭ motivele ce trebuie sĕ îngageze pe Europa a se 'ngriji de interesele române, cumŭ se va îngriji şi de interesele grecescĭ. O astŭ-felŭ de iniţiativă nu implică nicĭ de cumŭ o hotărîre de maĭ 'nainte luată, nicĭ chiarŭ o manifestare de ostilitate în contra uneia séŭ alteia dintre puterĭ; ea nu comportă, credemŭ noĭ, nicĭ vr'o sancţiune estremă în casulŭ cândŭ n'arŭ fi primită, cumŭ e dreptŭ ca sĕ fiă primită.

„Cu alte cuvinte, nu sfătuimŭ pe d-niĭ Waddington şi Saint-Vallier sĕ se facă campionulŭ intereselorŭ anti-ruseştĭ. Iĭ sfătuimŭ şi maĭ puţinŭ d'a aduce pasiune în revendicările ce s'arŭ putea însărcina sĕ formuleḑe. In sfârşitŭ, scimŭ fórte bine c'arŭ fi absurdŭ d'a 'ĭ vedea protestândŭ în contra uneĭ otărîrĭ favorabilă ce s'arŭ putea lua în acéstă privinţă.

„Dênşiĭ potŭ numaĭ, şi suntŭ datorĭ, după opiniunea nóstră, d'a pune pe tapet procesulŭ pendinte între diplomaţiĭ ruşĭ şi diplomaţiĭ românĭ, şi d'a formula asupra acestuĭ obiectŭ o judecată definitivă şi echitabilă. Lucrândŭ astŭ-felŭ, eĭ vorŭ face unŭ mare serviciŭ chiarŭ Europeĭ; căcĭ, décă cestiunea Orientuluĭ se va regula, fiă şi numaĭ provisoriŭ, prin arbitrarŭ, în locŭ d'a o regula prin dreptate, provisorulŭ arŭ deveni precarŭ, pacea nestatornică şi regularea d'o mie de orĭ maĭ vĕtămătóre de câtŭ desordinea actuală.

„Rămânia nu póte cere, şi nu cere în realitate, credemŭ noĭ, de câtŭ unŭ lucru: ca sĕ se esamineze situaţiunea ce i-arŭ face luarea în stăpânire a Basarabieĭ de către Ruşĭ. Acéstă situaţiune ar fi nesuferită şi inică. Nicĭ Europa nicĭ chiarŭ Rusia nu potŭ voi ca sĕ sfĕrşéscă unŭ resbelŭ prin sĕvêrşirea şi consânţirea uneĭ inichităţĭ."

Istoria uneĭ Crime

DE

VICTOR HUGO

Din causă că s'a perdutŭ traducţiunea şi s'a scăpatŭ din vederea celuĭ care trebuia sĕ priveghese aşeḑarea materieĭ, capitolulŭ aci maĭ josŭ s'a omisŭ. Ilŭ reproducemŭ dérŭ. Elŭ vine la finele *ḑileĭ întêiŭ*. Peste câte-va ḑile vomŭ începe şi publicarea volumuluĭ II.

XX

Immormêntarea unuĭ mare aniversarŭ.

Astŭ-felŭ fu acéstă ḑi. Sĕ o privimŭ fixŭ. O merită. Este aniversarea luĭ Austerlitz; nepotulŭ sĕrbătoresce pe unchiulŭ. Austerlitz este bătălia cea maĭ strelucită a istorieĭ; nepotulŭ îşĭ propune acestŭ problemŭ: a face o blestemăţiă atâtŭ de mare ca şi acéstă victoriă. Elŭ renşesce.

Acéstă prima ḑi, pe care altele o vorŭ urma, este complectă. Totulŭ se vede. Este cea maĭ înspăimêntătóre încercare de retrogradare care a fostŭ făcută. Nicĭ o dată o asemenea cădere a civilisaţiuneĭ nu s'a vĕḑutŭ. Tot ceea-ce constituia edificiulŭ este în ruină; pămêntulŭ este plinŭ. In o nópte, inviolabilitatea legeĭ, dreptul cetăţénuluĭ, demnitatea judecătoreluĭ, onórea soldatuluĭ, aŭ dispărutŭ. Inlocuirĭ îngroḑitóre s'aŭ făcutŭ, éră jurămêntulŭ, în locu'ĭ e sperjurulŭ; érŭ drapelul, în locu'ĭ e o trénţă; érŭ oştirea, în locu'ĭ e o banda; érŭ justiţia, în locu'ĭ e nelegiuirea; érŭ codulŭ, în locu'ĭ e sabia; érŭ unŭ guvernŭ, în locu'ĭ e o tâlhăriă; érŭ Francia, în locu'ĭ e o pesceră. Acésta se numesce societatea salvată.

Este salvarea călĕtoruluĭ de hoţŭ.

Francia trecea, Bonaparte a oprit'o.

Hypocrisia care a precedatŭ crima egaleḑă în diformitate neruşinarea care a urmat'o. Naţiunea era încreḑĕtóre şi liniştită. Sgudnitura subită şi cynică. Historia n'a constatatŭ nimicŭ semĕnătorŭ luĭ 2 Decembriŭ. Aci nicĭ o gloriă, numaĭ abjecţiune. Nicĭ o mască. Se declaraseră oneştĭ, se declară infamĭ; nimicŭ maĭ uşorŭ. Acéstă ḑi, aprópe de neînţelesŭ prin reuşita eĭ, a probatŭ că politica are mărşavia sea. Trădarea a ridicatŭ de o dată murdara'ĭ haină; a ḑis: Eĭ bine, da! şi s'aŭ vĕḑutŭ golurile uneĭ inimĭ murdare!

Ludovic Bonaparte s'a aretatŭ fără mască, cea ce a făcutŭ că s'a vĕḑutŭ orórea, şi fără velŭ, cea ce a făcutŭ sé se véḑă cloaculŭ.

Erĭ presidentŭ alŭ republiceĭ, astă-ḑĭ temnicerŭ. A juratŭ, jură încă; déră accentulŭ s'a schimbatŭ. Jurămêntulŭ a devenitŭ înjurăture. Erĭ se afirmă Vergină, astăḑĭ intra în b.. .. şi 'şĭ rîde de proştĭ. Imaginaţi-vă pe Jana D'Arc o Messalină. Eată două Decembriŭ

Femeĭ aŭ luatŭ parte la acéstă nelegiuire. Este unŭ atentatŭ amestecatŭ budoar şi temniţă. Prin fetiditatea sângeluĭ, ese o odóre vagă de patchouli. ComplicIĭ acestuĭ brigandagiu sunt ómenĭ amabilĭ, Romieu, Morny; a face datoriĭ, conduce la crime.

Europa se miră. Era trăsnetulŭ unuĭ hoţŭ. De sicurŭ trăsnetulŭ póte cădea în mâinĭ rele. Palmerston, acestŭ trădătorŭ, aprobă; bătrânulŭ Metternich, vistorŭ în villa sa de la Rennweg, déde din capŭ. Éră Soult, omulŭ de la Austerlitz dupe Napoleone, face ceea-ce avea de făcutŭ; în ḑiua aceste crime chiarŭ, muri. Déră vaĭ! Austerlitz muri cu dênsulŭ.

Diverse.

Sinistru. *Times of India* dă contŭ despre un sinistru care a distrusŭ teatrulŭ din micul oraşĭ Ahmednuggur, situatŭ la rĕsăritŭ de Bombay, şi a avutŭ urmărĭ teribile. O companiă din Bombay da representaţiunĭ teatrale care, pentru publiculŭ de la Ahmednuggur, eraŭ o noutate ce atrăsese mulţimea. Se construise pentru circomstanţă afară din oraşĭ, o baracă spaţiósă care trebuia sĕ serve de teatru.

In séra de 11 Maĭ din urmă, unŭ publicŭ maĭ numerosŭ de câtŭ orĭ cândŭ se grămădise în sală. Se juca o piesă dintre cele maĭ populare. Pe la 10 ore, representaţiunea era terminată; auditoriĭ rîdeaŭ încă de trăsurile spirituale şi de glumele uneĭ farse amusante, când totŭ de o dată se auḑi sgomotulŭ uneĭ surpărĭ a părţiĭ inferióre a saleĭ; apoĭ strigătulŭ: La focŭ! resună, şi se vĕḑu cu uĭmélă că întregul acoperişŭ era în flacărĭ.

Unŭ momentŭ, spectatoriĭ părură paralisaţĭ de spaimă; dérŭ, pentru că flacările înaintaŭ repede, mulţimea se repeḑi cu impetuositate spre uşa cea strimtă a intrăriĭ. Multe persóne căḑură şi fură călcate în picióre. Pavilionul fu într'unŭ momentŭ coprinsŭ de flacărĭ; cu tóte astea, treĭ părţĭ din asistenţĭ putură scăpa. Un vêntŭ violentŭ de la rĕsăritŭ lua flacara şi o întindea ca o masă de focŭ. Uşa era baricadată de mulţime care se grăbea sĕ iasă, şi multe persóne resturnate remaseră în miḑloculŭ agonielorŭ morţiĭ spăimêntătóre care 'ĭ ascepta.

Coloniĭ Europenĭ din oraşŭ alergară la loculŭ desastruluĭ la întâia alarmă şi reuşiră, după silinţe de necreḑutŭ, sĕ înlesnéscă eşirea din teatru; dérŭ pentru că trebuia sĕ se retragă ómeniĭ arşĭ séŭ rănіţĭ şi sĕ'ĭ pue în locŭ sigur, fie-care minutŭ părea unŭ secolŭ până în momentulŭ cândŭ foculŭ se slăbi îndestulŭ ca sĕ permită a se ridica morţiĭ carĭ se aflaŭ încă în miḑloculŭ saleĭ. Spectacolulŭ era oribilŭ. Aprópe 40 persóne eraŭ mórte, séŭ înăbuşite de fumŭ. Nouĕ din rănіţĭ carĭ fură scoşĭ viĭ şi transportaţĭ la spitalŭ muriră ḑiua. Unele cadavre eraŭ atâtŭ de desfigurate în câtŭ n'aŭ pututŭ sĕ fie recunoscute. Causa incendiuluĭ nu e cunoscută.

*

Regele Hanovreĭ. Cu tóte că era orbŭ, regele Hanovreĭ, George alŭ V, avea o perspicacitate estraordinară şi părea că ḑăreşte lucrurile printre pleopele séle închise; elŭ visita manufactura dé Gobelins, aplauda nuanţele de lână întrebuinţate pentru tapetăriĭ şi se pronunţa asupra fericiteĭ lorŭ amestecăturĭ. Simţulŭ atingeriĭ câştigase la elŭ o simţibilitate extraordinară. Aprecia asemănarea busturilorŭ persónelorŭ pe care le cunoscuse cândŭ nu era încă orbŭ, şi odată făcu să se corige modelulŭ uneĭ medaliĭ cu efigia sa, pentru cuvêntulŭ fórte judiciosŭ că nu era corectă.

Principesa Friderica, fiica sea, în etate de 8 anĭ, este una din femeile cele maĭ distinse şi maĭ instruite din Europa. «Eŭ vĕdŭ maĭ bine prin ochiĭ seĭ de câtŭ déca aşĭ fi avutŭ pe aĭ meĭ, ḑicea regele, atâtŭ de multă inteligenţă punea principesa cândŭ îĭ explica ceea-ce nu putea vedea.

Iată o anecdotă fórte curiósă asupra acestuĭ nenorocitŭ monarchŭ. Regele George păstrase din suvenirĭ depărtate, din tinereţe, o adevĕrată adoraţiune pentru brune. Dérŭ femeia sea, din casa de Saxa-Allemberg, era blondă şi fiicele séle asemenea blonde Germane. Tot-d'auna s'a ţinut ascunsă regeluĭ George acéstă particularitate, şi a muritŭ cu credinţa că femeia sea era brună şi fiicele séle aseménea.

*

Fenomenŭ curiosŭ. Căpitanulŭ unuĭ vaporŭ germanŭ, sositŭ de curêndŭ la Hong-Kong, naréḑă unŭ fenomenŭ curiosŭ ce a vĕḑutŭ în insula Noueĭ Britaniĭ în marea de Sudŭ. Cósta de Nord-est era înfăşurată într'un nuorŭ desŭ de fumŭ, şi navigaţia devenise aprópe cu neputinţă între acéstă insulă şi aceia a Noueĭ Irlande, pentru că suprafaţa măriĭ era acoperită de unŭ stratŭ desŭ de piatră.

Sositŭ la Macada, în grupa de insule a duceluĭ de York şi în apele Albe, era câtŭ p'aci sĕ fie blocatŭ de totŭ, dupe cumŭ spune căpitanulŭ către unŭ ḑiarŭ din Hong Kong. O insulă nouă arŭ fi eşitŭ în mare, la miaḑă ḑi de Natopi, într'o latitudine în care sonda nu da de fundŭ maĭ nainte. Căpitanulŭ adăogă că în apele Albe apa a fostŭ ferbinte două ḑile, şi că marea arunca la ţĕrmŭ o cantitate enormă de peştĭ fierţĭ carĭ aŭ aspectulŭ peştilorŭ de Apriliŭ.

*

Furtŭ pe cale ferată *Republica francesă*, primesce următórele de la Barcelona, cu data de 6 Iuniŭ:

Trenulŭ expresŭ de la 10 ore séra, care merge de la Barcelona la Perpignan, a fostŭ oprită astă nópte de o bandă de rĕŭ-făcĕtorĭ la eşirea din staţiunea Sant Andrés. Toţĭ călĕtoriĭ aŭ fostŭ jefuiţĭ. Pentru a reuşi, bandiţiĭ aŭ pusŭ mâna pe păḑitorulŭ caleĭ, şi, după ce 'ĭ aŭ legatŭ mânile şi piciórele, l'aŭ legatŭ bine de unŭ stâlpŭ, cu gura astupată, apoĭ aŭ arĕtatŭ fanalulŭ verde, semnŭ că linia arŭ fi stricată.

Naturalŭ că, în presenţa acestuĭ semnalŭ, mecaniculŭ opri trenulŭ. In acestŭ momentŭ se auḑi detunăturĭ tarĭ, ca o descărcătură de puscĭ. Călĕtoriĭ surprinşĭ, scóseră capetele pe uşĭ şi fie-care se întreba cu nelinişte; dérŭ nóptea era întunecósă şi nu se putea distinge nimicŭ.

Totŭ de o détă, ca şi unŭ uraganŭ, vre-o 50 ómenĭ armaţĭ cu pumnale şi revolvere se aruncară înăuntrulŭ vagónelor.

Banĭ, ceasórnice, bijuteriĭ şi alte obiecte de valóre, ce arŭ fi avutŭ călĕtoriĭ suntŭ cerute de bandiţĭ cu ameninţărĭ de mórte. Celorŭ carĭ se maĭ opuneaŭ, li se arĕta oţelulŭ scânteetorŭ alŭ armelorŭ lorŭ. După ce călĕtoriĭ fură visitaţĭ, veni rândulŭ bagagelorŭ. Jafulŭ ţinu o oră şi jumĕtate; elŭ s'a executatŭ metodicŭ şi fără grabă. Pe la ora unu diminéţa, trenulŭ se întorcea înapoĭ uşorŭ.

*

Citimŭ următórele rândurĭ în ḑiarulŭ *Stéoa Românieĭ*: — La 30 Maiŭ, ora 1 după améḑă, o vacă a d-lorŭ Vasile Măcărescu şi Nicu N. Albu, abătându-se cu furie din ciréda care trecea prin oraşĭ ca pe câmpiile Bărăganuluĭ, a impusŭ şi călcatŭ pe uliţă, pe unŭ copilŭ de jidanŭ ca dé vr'o 8 anĭ, intrândŭ în grădina fostuluĭ otelŭ «Bistriţa», a spartŭ la gâtŭ pe unŭ argatŭ, care se dusese s'o alunge. Stăpânulŭ grădineĭ a luatŭ tóte mĕsurile pentru căutarea argatuluĭ. Raşa, de şi este adâncă, însă, după spusa Doctoruluĭ, n'arŭ fi periculósă.

Poliţia nu s'a interesatŭ câtuşĭ de puţinŭ a face cercetările cuvenite.

Este oportunŭ, credemŭ, a aminti d-luĭ Prefectŭ că arŭ fi bine sĕ se ia mĕsurĭ de ceĭ în dreptŭ pentru a nu maĭ umbla cireḑĭ de vite prin oraşĭ, cumŭ şi a se ţine de promisiunea ce a datŭ orăşenilorŭ, cu ocasiunea incendiuluĭ de la locuinţa d-luĭ Theodor Dornescu "că 'ĭ va satisface în ceea ce priveşte desinteresarea poliţaiuluĭ, în puterea căruia arŭ trebui sĕ stea siguranţa publică.»

*

Explosie. Ḑilele trecute s'a întêmplatŭ în Anglia, în una din minele de cărbunĭ din comitatulŭ de Lancaster, cea maĭ teribilă explosiune ce menţioneaḑă analele minelorŭ englese. Cumŭ ni s'a anunţatŭ prin telegrafŭ, se crede că numĕrulŭ morţilorŭ se ridică la 230. Cărbunăria Evans întrebuinţéḑă maĭ multe miĭ de lucrătorĭ. Partea în care s'a întêmplatŭ catastrofa are două galeriĭ. In momentul esplosiuneĭ lucraŭ 250 minerĭ. Trupe de ómenĭ s'aŭ scoborîtŭ în mină în ajutorŭ îndată ce s'a auḑitŭ esplosiunea. Din 250 uvrierĭ aflaţĭ în puţŭ nu s'aŭ găsitŭ viĭ de câtŭ 20. Aceĭ carĭ aŭ scăpatŭ suntŭ atâtŭ de greŭ atinşĭ în câtŭ nu se crede că vorŭ trăi. Causa desastruluĭ nu este cunoscută, şi mineriĭ viĭ nu suntŭ în stare sĕ dea informaţiunĭ în acéstă privinţă.

*

Turbările în Anglia. Unŭ documentŭ presentatŭ parlamentuluĭ englesŭ, asupra taxeĭ pe câinĭ, care e ridicată dela cincĭ silingĭ la şépte, dă numĕrulŭ persónelorŭ móre de hidrofobie, de la 1866 până la 1878, în Anglia proprie şi în ţéra Gallilorŭ. Acéstă cifră se ridică la 387, cea-ce dă o medie de 35 pe anŭ; dérŭ în ceĭ cincĭ anĭ dintâĭ aŭ muritŭ numaĭ 159, pe când în ceĭ cincĭ anĭ aŭ muritŭ 228.

Ultime Scirĭ.

SERVICIULŬ PRIVATŬ ALŬ „TELEGRAFULUĬ"

(Agenţia Havas)

(Serviciulŭ de aḑĭ, 9 ore diminéţa).

Berlin, 20 Iuniŭ. — Principele moştenitorŭ a priimitŭ ierĭ pe d. Brătianu şi pe d. Cogălniceanu. Admiterea Grecieĭ la Congres este sicură. Preşediatele va decide la care şedinţă a Congresuluĭ vorŭ asista delegaţiĭ Grecieĭ, Intrevorbirĭ continuă între delegaţiĭ Austrieĭ, Engliterei şi Rusieĭ.

Paris, 20 Iuniŭ. — Astă-ḑĭ a avutŭ locŭ revista anuală a armateĭ din Paris la Longchamps. Aprópe 35,000 ómenĭ aŭ luatŭ parte. Mulţĭ oficierĭ streinĭ însoţiaŭ pe mareşalulŭ de Mac-Mahon şi şahulŭ Persieĭ carĭ asistaŭ la acéstă revistă.

Berlin, 20 Iuniŭ. — Erĭ Congresul a hotărîtŭ că Grecia va fi admisă cu titlu consultativŭ, cândŭ vorŭ fi tratate cestiunile care o privesc. S'a decisŭ că Bulgaria va fi împărţită în două provinciĭ: una spre Nordulŭ Balcanilorŭ, care va fi numită Bulgaria, şi cea-l-altă spre Sud care va fi probabilmente numită Rumelia. Negociaţiunĭ speciale aŭ avutŭ locŭ între delegaţiĭ ruşi, englesĭ şi austriacĭ, privitóre la regimulŭ politicŭ, la administraţiunea şi la delimitarea a celor două provinciĭ nouĭ. Negociaţiunile urméḑă în bune condiţiunĭ. Déca nu se va stabili mâine unŭ acordŭ comunŭ, în acéstă privinţă, între negociatorĭ, Congresul nu se va maĭ întruni de câtŭ Sâmbătă.

Aceste telegrame fiindŭ publicate în ediţia de a séră, le reproducemŭ aḑĭ pentru cititoriĭ de la améḑă.

(Serviciulŭ de erĭ, 4 ore după amiaḑă.)

Athena, 20 Iuniŭ. — Se anunţă din insula Creta: „Consululŭ englesŭ a propusŭ adunăriĭ naţionale cretene protecţiunea englesă pentru a susţine dreptulŭ cretenilorŭ. Pórta a ordonatŭ suspendarea ostilităţilorŭ. Creştiniĭ şi musulmaniĭ trebue sĕ stea în satele lorŭ respective. Locuitoriĭ provinciilorŭ mixte vorŭ numi provisoriĭ administratoriĭ lor şi pe adunătoriĭ de imposite. Valyulŭ va sancţiona acestĕ numirĭ şi va strĕnge tributulŭ, scăḑêndu-se cheltuelilorŭ. Crescíniĭ şi turciĭ vorŭ conserva armele lorŭ şi vorŭ face poliţiă împreună.

Singura mare adunare creteană va fi chemată a delibera asupra tutulorŭ propoşiţiunilorŭ. Consululŭ englesŭ spera că se va priimi acéstă cale deschisă conciliaţiuneĭ.

Marţia trecută, locuitoriĭ din Spayia şi din Malebyzio aŭ bătutŭ pe turcĭ.

Constantinopole, 19 Iuniŭ. — Incidentulŭ ridicatŭ prin observaţiunile ruşilorŭ a fostŭ aplanatŭ, cu tóte acestea ruşiĭ grăbescŭ pregătirile lorŭ, şi posiţiunile lorŭ în direcţiunea Buyukdere suntŭ reîntărite. Două transporturĭ de trupe ruse aŭ sositŭ la San Stefano. Ruşiĭ insistă în cererea lorŭ d'a se deşerta Varna.

Adunarea Deputaţilorŭ.

Din causă că aŭ fostŭ prea multĕ procese pe la tribunalele şi Curţile din ţéră, Camera n'a pututŭ ţine nicĭ erĭ, Joĭ, şedinţă.

Compania dramatică cu concursulŭ artisticŭ alŭ d-luĭ M. PASCALY.

Va începe representaţiunile séle regulatŭ de 3—4 orĭ pe sĕptămână, şi maĭ târḑiŭ chiarŭ în tóte ḑilele, în totŭ cursulŭ lunelorŭ de vară.

Ideia, care a datŭ nascere acestorŭ representaţiunĭ este respândirea gustuluĭ teatralŭ ş'alŭ artelorŭ în tóte clasele societăţiĭ, împiedicate adesea orĭ érna prin asprimea timpuluĭ; este încercarea sinceră d'a face unŭ centru unde familiile sĕ pótă afla o petrecere onestă, folositóre şi plăcută.

Cu aceste credinţe facemŭ, apelŭ la toţĭ Româniĭ.

Programa primelorŭ represintaţiunĭ nuoĭ.

1. *Orbulŭ şi nebuna*, dramă. 2. *Dorobanţiĭ séŭ chemarea ţĕriĭ*, episodă cu cântece din resbelul Românilorŭ din 1877—78. 3. *Invierea morţilor*, comediă. 4. *Fata împĕratuluĭ din cenuşe séŭ Pace orĭ Resbelŭ?* comediă. 5. *Găgâuţulŭ* comĕdiă locale. 6. *Funcţionariĭ*, comediă locale.

Primarulŭ Oraşuluĭ Bucurescĭ.

PUBLICAŢIUNE

„Cu începere de la 15 Iuniŭ curentŭ 1878, casa comunală va face plata cu anticipaţiune a cupónelorŭ din împrumutulŭ de 8 milióne exigibile de la 1-iŭ Iuliŭ viitorŭ, a. c.

Domniĭ possesorĭ de asemenea cupóne suntŭ rugaţĭ a se presenta la casa comunală una dată pe sĕptămână, *Joia*, între 12—4 ore, unde vor fi aquitate după numĕrulŭ de ordine alŭ ordonanţeĭ de plată.

Primarŭ: *I. P. Dumitrescu.*

No. 8,701.
1878 Iuniŭ 3.

AVIS.

La noua tipografie Naţionalĕ strada Academieĭ se cere maĭ mulţĭ tinerĭ de la etatea 15—16 anĭ ca elevi, si carĭ sĕ fi terminat cel puţin patru clase primare.—

A eşitŭ de sub tipar

LEGEA ELECTORALE
din 1866
cu interpretările ce i s'a făcutŭ prin
LEGEA
Promulgată în Monitorulŭ No. 91 din 23 Aprilie 1878

Se află de vândare la Typographia Naţională Strada Academieĭ No. 24 şi la tóte librăriile.

Preţulŭ numaĭ 50 banĭ

De curêndŭ a apĕrutŭ în editura André Sagnier din Paris unŭ mare volumŭ ornatŭ cu maĭ multe gravurĭ, şi purtândŭ titlulŭ de:

MONSIEUR COQUELET LE MOUCHARD.

Acéstă operă e datorită eminentuluĭ scriitorŭ Alexis Bouvier, care s'a distinsŭ deja prin maĭ multe publicaţiunĭ interesante.

Preţulŭ unuĭ exemplarŭ e de 3 fr. 50 centime.

Grădina Union Suise!

In tote serile Representaţiunĭ variate

In timpŭ de plóie în Salonŭ.

Artiste noĭ.

Trupa de balet, 7 Dame unŭ bărbatŭ.
Trupa Tiroliенă Martens. 3. Dame, 1 bărbatŭ.
M-selle Raimond, cântăréţă englesă.
M-selle Dally, cântăreaţă rusă, şi francesă.

Artiştĭ noĭ.

Trupa Americană Mellors
Equilibristu, Ordez.
M-s. Martens, Gandlach.
Marty şi I. D. Ionescu.
Orchestra *Dobrică* din Ploeştĭ.

Decorată cu medalia de aurŭ de I-a clasă pentru arte şi industriă.

SUTE DE MII DE OAMENI

datorédă singurul lor pĕr, singuruluĭ şi celuĭ maĭ sigur remediŭ pentru

CRESCEREA PERULUI

Nimicŭ nu este maĭ bunŭ pentru conservarea şi accelerata crescere decât

Pomada de Reseda-Kraeusel

Recunoscută şi vestită în tóte părţile lumiĭ, esaminată de autorităţile medicale, curonată cu cele maĭ strălucitóre şi cele maĭ eficace succese patentată de

Majestatea Sa C. C. Apostolică Imperat JOSIF I
de Austria, Regele Ungarieĭ s. c. l.

cu privilegiŭ din 18 Noembrie 1865, No. 1892 pentru tóte statele C. C. Austro-Ungare.

Schutzmarke
Schutzmarke
Schutz
Marke

Intrebuinţarea regulată a acesteĭ pomade produce chiarŭ la locurile cele maĭ chiele ale capuluĭ o abondenţă crescere de pĕrŭ, perĭ roşiĭ şi cenuşiĭ pĕrŭ bunŭ care întăresce pelea pĕruluĭ într'o manieră miraculósă, depărtédă în puţine dile fie-care formare de mătréţă, opresce îndată căderea pĕruluĭ şi 'ĭ dă o strălucire naturală şi *o formă untulósă,* preservându'lŭ de albire până la bĕtrâneţea cea maĭ înaintată.

Prin prea plăcutulŭ sĕŭ mirosŭ şi eticheta sea magnifică este dênsa o împodobire pentru cea maĭ elegantă masă de toaletă.

Preţul unuĭ borcan cu instrunţie (în 7 limbĭ) 4 fr., debitanţiĭ vor primi presente considerabile.

Fabrica şi Depoul central d'espediţiune en gros şi detail la

CARL POLT

Parfumeuer şi profesorŭ de maĭ multe privilegie în Viena.

Josefstadt Piaristengasse No. 14.

Către care sunt a se adresa tóte comandele. Comande pentru străinătate se vorŭ efectua numaĭ comptant. **Depoul central:** în Bucurescĭ, numaĭ la D-niĭ Josef Kuhnel la Malakoff Palatul Dacia şi Iónŭ Niculescu comerciantŭ, Strada Lipscanĭ No. 6—7. In Galaţĭ, la Marino Curtovich Pharmacia St. Gheorghe şi Vasile Curtovich Pharmacia Domnéscă. In Ploescĭ, la G. G. Popp, pharmacia la Esculap. In Iaşĭ la Gustav Schüller. pharmacist.

50—2p.s.—19

MASINE DE CUSUT

de orĭ-ce sistemŭ pentru familie şi meseriaşĭ

Cel maĭ mare depositŭ în România la

D-niĭ BRÜDER KEPICH

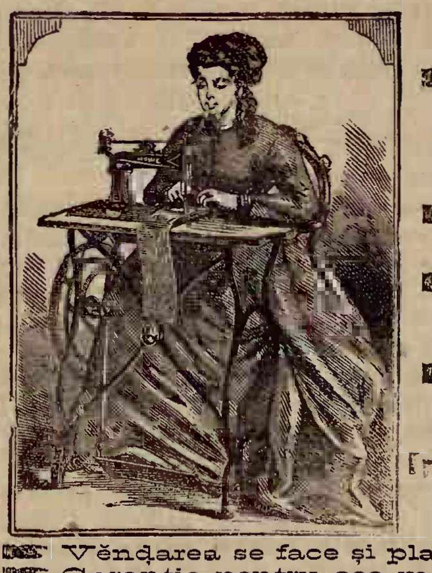

GALATZ, Strada Braşovenilor No. 42 şi 44.
CRAIOVA, Strada Lipscanilorŭ No. 32.

Maşinele pentru familie cu cele maĭ nuoĭ invenţiunĭ, originalŭ Howe, Wheeler & Wilson (la silencieuse) Singer, Saxonia, Expres, de lucrat cu mâna séŭ cu piciórele **preţulŭ de la fr. 60—185.**

Avemŭ şi maşine pentru familie cu cutiile şi mesele lorŭ extra-elegante.

Maşine pentru cismarĭ saŭ croitorĭ de sistemulŭ Americanŭ séŭ de Lipsca **cu preţulŭ de la francĭ 170—566.**

Maşine pentru curerarĭ fórte tare construite, care cóse piele séŭ orĭ-ce ştofe de la o grosime de 1 ½ până la 3 centimetre cu sfóră smolită de 3 până la 20 file sucite **cu preţu de fr. 600—1000.**

Mare depositŭ de ace pentru maşine de cusut **ibrişim** de tóte culorile, **aţă, unt de lemn** pentru maşine şi tóte **necesarile** pentru complectare séŭ compensaţiune la maşine de cusutŭ de orĭ-ce sistemŭ.

A..arat de făcut brodărie séŭ ornamente cu fl...janile, cu fire de lână, de mătase séŭ de firŭ. Aparatulŭ acesta póte se fie anexatŭ fără dificultate la maşinele Howe, Singer, Wheeler & Wilson **preţul fr. 25.**

Vĕndarea se face şi platibile în câşturĭ lunare.
Garanţia pentru cea maĭ bună calitate.
învĕţăture gratis.
Maşinele vechĭ se prlmesc în schimbŭ.
Carte e învĕţătură pentru maşinele de cusutŭ în tóte limbele europene.
Preţurĭ curente ilustrate gratisŭ după cerere.

COMANDELE PRMESTE:

LA BUCURESCI D-niĭ Br[illegible] Kepich Strada Covaci No. 13.
LA BRAILA D-niĭ Rosenthal & Kapelovits pielarŭ Strada Bucurescĭ vis-a-vis de la pharmacia de Dnu Kaufmess.
LA BUZEU D-niĭ Nathan Koffler & Comp.
LA ISMAIL SI BOLGRAD D-nu M. Fildermann; magasinŭ de piele.
LA TECUCI D-nu Ioan Săvescu

Ultimele Invenţiunĭ

Pentru croitorĭ şi cismarĭ, **Maşine de făcutŭ gaure pentru nasturĭ,** póte să fie şi întrebuinţate pentru cusuture simple. **Preţulŭ francĭ 550.**

Pentru blanarie, maşine de cusut blănarie, cu o acurateţă maĭ frumósă de cât cu mâna. Preţu fr. 750.

CARBUNI de PIATRA

DIN

Minele din Valea Tissovitza

A D-lor LYALL & C-omp.

ORSOVA

Acestĭ cărbunĭ dupĕ cercările făcute, este constatatŭ ca ceĭ maĭ bunĭ ce până acumŭ s'a introdus în ţéră pentru orĭ-ce maşine de abur, fie fixe saŭ locomobile, cumŭ şi pentru trebuinţa caseĭ şi sunt neîntrecuţĭ chiar de ceĭ maĭ bunĭ cărbunĭ din Englitera, ne avêndŭ nicĭ celŭ maĭ micŭ mirosŭ séŭ năbuşală, şi dândŭ o economie de 50% în comparaţie cu costulŭ lemnelor.

Cărbuni se potŭ preda la tóte schelele Dunăreĭ în cantităţĭ de 100 tone în susŭ, precum şi la tóte gările Drumuluĭ de fierŭ, în unulŭ séŭ maĭ multe vagóne, a 10 tone fie-care.

Iar în Bucurescĭ şi Crajova în cantităţĭ maĭ micĭ.

Pentru desluşirĭ şi preţurĭ a se adresa:

în Bucurescĭ la JOSEPH LEE,
23. Strada Germană, 23.
în Crajova la LYALL & Comp. (Depôt)
Strada Cogălniceanu.
şi la Biuroulŭ principalŭ alŭ Proprietaruluĭ
LYALL & C-omp.
ORSOVA

30—23

Admis la exposiţia internaţională Bruxelles 1875

ANUNCIU

Medaliă de argintŭ Paris 1876

GUDRONU-BARBERON

Pharmacistŭ alŭ scóleĭ superióre din Paris

MEMBRU AL SOCIETĂŢI DE EMULATIUNE PENTRU SCIINŢELE MEDICALE şi FARMACEUTICE

Estrasŭ Balsamicŭ Aromaticŭ

Concentratŭ şi Titratŭ

Acéstă preparaţiune conţine tóte principiele balsamice, aromatice şi resinóse ale Gudronuluĭ de Norvegia. — Ea nu turbură nicĭ vinulŭ nicĭ apa şi n'are nicĭ unulŭ din inconvenientele ale licórelorŭ preparate esclusivŭ, cu soda, potasă séŭ amoniaculŭ şi respinse de medici nostri ceĭ maĭ distinşĭ.

Ea represintă cu esactitate Apă de Gudronŭ, din codex adusă la unŭ gradŭ de concentraţiune pe care nimenea nu l'a obţinutŭ până acuma.

Apă de Gudronŭ este de sicur bĕutura cea maĭ recomandabilă în tóte fluxurele mucóse si mucoso-purulente. Maĭ cu sémă în acelea ale Tracheobroşiteĭ. — Se póte chiarŭ dice în tóte Phlegmasiele chronice ale membranelorŭ mucóse, ulcerative séŭ nu.

Apă de Gudronŭ este cu folosŭ întrebuinţată de câte orĭ afecţiunea necesită usulŭ terebenthineĭ. — In catarele pulmonare nu irită membranele mucóse ca terebentină in perioda inflamatoriă. — In catarele băşiceĭ şi în blenorea, pare a reuşi totŭ atâtŭ câtŭ şi copahulŭ. — Presenţa creosoteĭ ş'a aciduluĭ oxi-pheniticŭ facŭ gudronulu maĭ anti-septicŭ ca terebenthinele.

Suntŭ două sute de anĭ, Lemeri, alŭ Academieĭ de Sciinţe, doctore în medicină, recomanda usulŭ Gudronuluĭ pentru a deterge rănile de rea natură, a le purifica ş'a le usca. Unŭ secolŭ maĭ în urmă, Baumé ne face cunoscutŭ că mediciĭ timpuluĭ seŭ aŭ recunoscutŭ Gudronuluĭ proprietăţĭ serióse, d'o eficacitate sicură în bólele peliĭ. Principiele séle balsamice 'lŭ făceaŭ a fi prescrisŭ în urma gonoreelorŭ ca tonicŭ şi anti-scorbuticŭ.

Profesori Trousseau, Pidoux, Bouchardat, Soubeiran, aŭ obţinutŭ cu ajutorulŭ Gudronuluĭ preciόse resultate şi eĭ 'lŭ ordonaŭ în bólele peptuluĭ, catarulŭ pulmonarŭ, bronşitele chronice, dyspepsiele, cahexia scorbutică, blennoragiele, bólele mucóselorŭ băşicĭ şi uretruluĭ, sporiasisulŭ, mâncărimile peliĭ, eruptiunile puri-virulente, pulpo-pruriginóse şi squamóse; eĭ 'lŭ consiliă şi în injectiunĭ, în scurgerile de orĭ-ce natură.

Gudronulŭ este recomandatŭ ca preservativŭ în tóte bólele *epidemice;* usulŭ seŭ este iudispensabile în timpĭ de *cholerŭ,* variolă şi frigurile perniciόse.

Gudronulŭ Barberon indréptă apa şi o opresce d'a se corumpe; el permite a se prepara instantaneŭ o escelintă Apă de Gudronŭ, limpede, agreabile la gustŭ si dotată de tóte proprietăţile pe carĭ medicĭ suntŭ în dreptŭ a le aştepta de la bunulŭ Gudronŭ de Norvegia.

Preţulŭ 3 fr. flaconulŭ, de vêndare la Pharmacia D-luĭ Gheorghe Constantin Popp, din Ploescĭ.

10—2p.s.—6

APELE MINERALE NATURALE

Garantândŭ séŭ la cerere dovedindŭ că ele suntŭ în totŭ timpulŭ próspete şi naturale previn publiculŭ că aci se importă şi ape minerale fabricate prin procedeu chimic din vecinătatea Românieĭ. — Potŭ efectua în tóte direcţiunile Românieĭ.

J. OVESSA

Mulţumire Publică

Doui-spre-dece ani am suferit de durere de stomacŭ şi tóte curele făcute pentru depărtarea durerilor au fost zadarnice, in fine mĕ duseĭ la Credzi-Vodă domiciliată în Isvor No. 61 şi graţie medicamentelor D-sélle am redobândit sănătatea; sunt de atunci 2 ani, nu maĭ simt nici o durere.

De acea cu profundă recunosciinţă aducŭ mulţumire salvatóreĭ vieţi melle.

Frederica Kannia.

Un June Român studentŭ al Facultăţĭ din Bucurescĭ doreste, a se anaajea la o moşie. Doritori să potŭ adresa chiar lg Administtaţiea acestuĭ diearŭ.

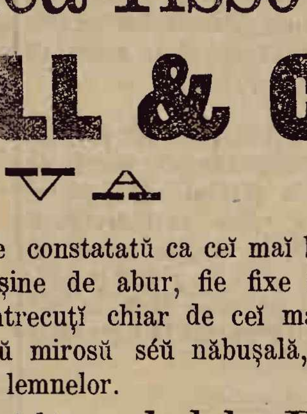

MARE DEPOSIT

DE

PIETRE DE MÓRA

Harlaie (Moldova)

Se află de vêndare cu preţŭ fórte moderatŭ la D. M. Hillel (casa de schimb), Strada Victoria în Ploeştĭ, şi la D-nu Ioniţă fitigiu, Calea Moşilor, Bucuresci.

10—1p.s.—2

Anunciŭ Important

O modistă francesă, caută o tovĕreşiţă cu unŭ micŭ capitalŭ, pentru a deschide împreună un magasin de modistă, a se adresa la frizerul de pe Calea Magoşóeĭ No. 101. Tot la acestŭ frizer s'a primitŭ un mare depositŭ de pĕr de capŭ, pentru dame, adică: códe zulufĭ parechĭ şi cocurĭ, preţurile fórte moderate. Numaĭ la acest atelier de friserie se văpsece pĕrulŭ veritabilŭ în felurite colorĭ, întocmaĭ dupĕ colórea pĕruluĭ ce posedă cine-va.

J. Ehrl.

Bucurescĭ. — No. 24. Noua Typographie Naţională, C. N. Rădulescu, Strada Academieĭ No. 24. — Bucurescĭ.